

KOMMUNEHEFTE



FOLKE- OG BOLIGTELLING 1980

1845 **SØRFOLD**

STATISTISK SENTRALBYRÅ
KONGSVINGER



FOLKE- OG BOLIGTELLING
1. NOVEMBER 1980

1845 SØRFOLD

STATISTISK SENTRALBYRÅ
KONGSVINGER 1981

ISBN 82-587-0005-7

FORORD

Hovedformålet med Folke- og bolig telling 1980 var å gi et bilde av befolkningen og levekårene i det norske samfunnet ved å se opplysninger om alder, kjønn, yrke, arbeid, inntekt, utdanning, boforhold o.l. i sammenheng.

Et annet viktig formål var å gi statistikk for mindre geografiske områder, som kommuner og deler av kommuner. De statistiske kommuneheftene gir de første resultatene fra tellingen for å dekke dette formålet. Flere resultater for den enkelte kommune i form av et sett upubliserte tabeller (en "tabellpakke"), vil foreligge kort tid etter at heftene er utgitt. Tabellene vil bli levert som utskrift på papir eller micro-fiche, etter brukerens ønske.

Når kommuneheftene for alle kommuner i et fylke er publisert, vil det bli laget et sammendrag for hele fylket med tabeller som svarer til dem som finnes i kommuneheftene. Når hele landet er dekket med kommunehefter, vil det også bli laget et sammendrag for hele landet. Tilsvarende sammendrag for fylkene og hele landet vil bli laget av den "tabellpakke" som er nevnt foran.

Resultatene fra Folke- og bolig telling 1980 vil ellers bli gitt i tabellpublikasjoner som vil kaste lys over spesielle emner, bl.a. sysselsetting, boligforhold, familier og husholdninger. Resultatene vil også bli vist i kart og diagrammer. Bl.a. vil det bli laget bosettingskart tilsvarende de som ble laget i samband med Folke- og bolig telling 1970.

Statistisk Sentralbyrå, Oslo/Kongsvinger, 16. november 1981

Arne Øien

Johan-Kristian Tønder

INNHold

	Side
Tabellregister	7
Tekstdel	
1. Opplegg og gjennomføring	8
1.1. Omfang	8
1.2. Grunnlag for statistikken	8
1.3. Datainnsamling	8
2. Feilkilder	9
3. Begreper og kjennemerker	9
3.1. Personkjennemerker	9
3.2. Familie- og husholdningstype	14
3.3. Boligkjennemerker	15
3.4. Inndelingen i grunnkretser	17
4. Bruk av tabellene	17
5. Merknader til tabellene	18
Tabelldel	19
Vedlegg	
1. Grunnkretser i 1980 og tellingskretser i 1970. Endringer i kommuneinndelingen fra 1970 til 1980	35
2. Kart over grunnkretsinnndelingen	37
3. Kart over tettsteder	39
4. Personskjema	41
5. Boligskjema	43

Standardtegn i tabeller

- : Tall kan ikke offentliggjøres
- Null

TABELLREGISTER

	Side
1. Folkemengden ved folketellingene 1801 - 1980	19
2. Folkemengden etter kjønn, ekteskadelig status og alder. 1/11 1980	19
3. Folkemengden etter trossamfunn/viktigste kilde til livsopphold, kjønn og alder. 1/11 1980	19
4. Personer 16-66 år etter yrkesaktivitet, arbeidstid, kjønn og høyeste utdanning. 1/11-79 - 31/10-80	20
5. Personer 16 år og over, etter yrkesaktivitet, arbeidstid, kjønn og alder. 1/11-79 - 31/10-80	21
6. Yrkesaktive 16 år og over, etter alder og næring. 1/11-79 - 31/10-80	21
7. Yrkesaktive 16 år og over, etter kjønn, arbeidstid og næring/yrkesfelt. 1/11-79 - 31/10-80	22
8. Yrkesaktive 16 år og over i arbeid i uka 25/10 - 31/10 1980, etter kjønn, arbeidstid i uken og næring/yrkesfelt	23
9. Yrkesaktive 16 år og over med fast oppmøteplass på arbeid i uka 25/10 - 31/10 1980, etter tallet på arbeidsreiser, reisetid og yrkesfelt/oppmøteplass	24
10. Yrkesaktive 16 år og over med fast arbeidsreise i uka 25/10 - 31/10 1980, etter reise- måte, oppmøteplass, tallet på arbeidsreiser og reisetid	25
11. Boliger etter hustype og tallet på rom. Bosatte etter tallet på rom i boligen. 1/11 1980	26
12. Boliger etter husets byggeår og hustype/eie-/leieform. Bosatte og rom, etter husets byggeår. 1/11 1980	26
13. Boliger etter viktigste kilde til oppvarming og byggeår/installasjon av pipe. Bosatte etter boligens viktigste kilde til oppvarming. 1/11 1980	27
14. Boliger etter sanitærutstyr og tallet på rom. Bosatte etter boligens sanitærutstyr. 1/11 1980	27
15. Boliger, rom og bosatte, etter hustype. 1/11 1980	28
16. Boliger etter eie-/leieform og areal. Bosatte etter eie-/leieforhold til boligen. 1/11 1980	28
17. Boliger, bosatte og rom, etter bosatte pr. rom i boligen. 1/11 1980	28
18. Boliger etter tallet på rom og tallet på bosatte. 1/11 1980	29
19. Familier og personer, etter familietype, husholdningstype og tallet på familier i husholdningen/yrkesaktivitet i familien. 1/11 1980	29
20. Familier og personer i privathusholdninger, etter familietype og eie-/leieforhold til boligen/tallet på rom i boligen. 1/11 1980	30
21. Tallet på privathusholdninger med utvalgte kjennetegn for boligstandard, og disponering av personbil. Bosatte i slike husholdninger, etter alder. 1/11 1980	30
22. Folkemengden etter alder, kjønn og type boligstrøk/grunnkrets. 1/11 1980	31
23. Yrkesaktive 16 år og over, etter næring, kjønn og type boligstrøk/grunnkrets. 1/11 1980 ..	32
24. Tallet på privathusholdninger med utvalgte kjennetegn for boligstandard, og disponering av personbil. Boligstrøk/grunnkrets. 1/11 1980	33

1. OPPLÈGG OG GJENNOMFØRING

1.1. Omfang

Folke- og bolig telling 1980 omfatter alle personer (også utenlandske statsborgere) som ifølge Forskrifter om føringen og ordningen av folkeregistrene fastsatt av Statistisk Sentralbyrå den 26. november 1979, var registrert bosatt i Norge på tellingstidspunktet den 1. november 1980.

Boligtellingen har med alle privatboliger (private leieligheter mv.) hvor minst én person var registrert bosatt den 1. november 1980.

Boliger som var ubebodd eller som var bebodd bare av midlertidig tilstedeværende (f.eks. ugifte personer som oppholdt seg utenom foreldrenes hjem på grunn av skolegang, studier), omfattes ikke av tellingen. Det er heller ikke innhentet opplysninger om boliger for forpleide i aldershjem, pleiehjem, barnehjem og andre fellesinstitusjoner.

Enheten hus omfattes ikke av tellingen denne gang. Det gis likevel enkelte opplysninger om det huset som boligen ligger i. I avsnitt 3 er det gjort nærmere rede for bostedsbegrepet (det sted en person skal regnes som bosatt) og boligbegrepet.

1.2. Grunnlag for statistikken

De fleste opplysninger i folke- og bolig tellingen bygger på oppgaver gitt direkte av oppgaveriverne på egne skjemaer.

Personskjema ble sendt til alle personer som hadde fylt 16 år eller fylte 16 år i løpet av 1980, (se vedlegg 4).

For personer under 16 år fikk Statistisk Sentralbyrå de nødvendige opplysninger fra folkeregisteret i den enkelte kommune.

Opplysningene om den enkelte privatbolig er gitt på eget boligskjema, (se vedlegg 5).

Opgavene over befolkningens utdanningsbakgrunn er hentet fra utdanningsopplysningene gitt i folketellingen 1970 og "Arkivet for påbegynt og avsluttet utdanning" i Statistisk Sentralbyrå som inneholder alle utdanninger som en person har avsluttet i Norge i perioden 1970 - 1980. I tillegg kommer oppgaver over utenlandsk utdanning gitt i folketellingen 1980.

Opgaver over alder, kjønn og andre demografiske kjennetegn er hentet fra Det sentrale personregister i Statistisk Sentralbyrå.

Nødvendige oppgaver over de vernepliktige og sivile tjenestepliktige er innhentet gjennom Forsvarets overkommando og Administrasjonen for sivile tjenestepliktige.

Folke- og bolig telling 1980 ble gjennomført med hjemmel i Statistikkloven av 25. april 1907 og Stortingsvedtak av 16. november 1978.

1.3. Datainnsamling

Ved folketellingen i 1980 ble skjemaene sendt i posten direkte til den enkelte person. Før utsendingen tok til, ble navn og adresse påført skjemaene. Det var Det sentrale personregister som dannet grunnlaget for denne påføringen.

Hver person fikk tilsendt sitt eget personskjema sammen med en rettleiding.

I tillegg fikk den eldste personen i familien et boligskjema. Med boligskjemaet fulgte også en svarkonvolutt.

Utfylte personskjema fra alle som bodde i boligen sammen med ett boligskjema ble sendt samlet tilbake i svarkonvolutt. Dersom det bodde flere familier i samme boligen, nyttet familiene samme svarkonvolutt og bare ett boligskjema ble utfylt. Innsamlingsmetoden gav derfor grunnlag for å danne bohusholdninger (se nedenfor) i folke- og bolig tellingen.

Den enkelte person er i tellingen regnet å ha sitt bosted i den bolig hvor vedkommende var registrert bosatt i folkeregisteret 1. november 1980. Innsamlingen av opplysningene viste at enkelte personer bodde i en annen bolig enn der de var registrert bosatt i folkeregisteret. Dette gjaldt bl.a. ugifte studenter og skoleelever som bodde på hybel og som sendte sitt personskjema i samme svarkonvolutt som hybelverten. Dette gjaldt også personer som hadde flyttet kort tid før 1. november 1980 og

som gav opp boligopplysninger på den nye adressen, mens flyttingen først ble registrert i folkeregisteret etter 1. november 1980. I slike tilfelle ble personene likevel regnet som bosatt i den boligen/adressen de var registrert på i folkeregisteret 1. november 1980. I avsnitt 3 er det gjort rede for hvilket sted en person skal regnes som bosatt. I samme avsnitt er det også gjort rede for begrepet "bohusholdning".

De personer som ikke hadde svart på folketellings skjemaene til rett tid, fikk tilsendt en adressert purring.

De som ikke svarte på den adresserte purringen, ble oppsøkt av tellere som krevde inn oppgavene.

2. FEILKILDER

Under gjennomføring og bearbeiding av en statistisk telling vil det alltid kunne oppstå ulike feil som kan gi utslag i tellingsresultatene.

De fleste feilene oppstår vanligvis under oppgaveinnhenting og kommer av uriktige svar eller mangelfullt utfylte skjemaer.

Feil som oppstår under bearbeidingen er først og fremst knyttet til koding av opplysninger, i vårt tilfelle spesielt opplysningene om næring og yrke.

For å få et grunnlag til å vurdere hvor omfattende feilene er, ble det gjennomført en kvalitetskontrollundersøkelse i samband med tellingen.

Resultatene fra denne undersøkelsen blir publisert i serien Statistiske analyser. Resultatene er ventet å foreligge i løpet av 1982 og vil ta for seg sentrale kjennetegn fra boligdelen av tellingen, og kjennetegn for sysselsetting og arbeidsmarked.

3. BEGREPER OG KJENNERKER

3.1. Personkjennemerker

Når ikke annet er nevnt, refererer personopplysningene seg til 1. november 1980.

Bosted

Den enkelte person er i tellingen regnet å ha sitt bosted i den kommune og i den bolig hvor vedkommende var registrert som bosatt i folkeregisteret den 1. november 1980. Hovedregelen er at en person skal registreres som bosatt der vedkommende regelmessig tar sin døgnhvile.

De viktigste registreringsreglene er ellers:

Bostedsforhold	Skal registreres som bosatt i
Gift person som pga. arbeid, studier, avtjening av verneplikt e.l. oppholder seg utenom ektefellenes felles bolig	Ektefellenes felles bolig
Ugift person som pga. studier, skolegang eller avtjening av verneplikt oppholder seg utenom foreldrenes/forsørgers bolig	Foreldrenes/forsørgers bolig
Ugift person med eget arbeid og som vanligvis ikke bor hos foreldre/forsørger	Boligen der personen vanligvis bor
Person som pga. ferie, besøk hos kjente, forretningsreise e.l. er fraværende fra boligen der vedkommende vanligvis bor	Boligen der personen vanligvis bor
Person som er forpleid i barnehjem, aldershjem, pleiehjem eller er satt bort i privat pleie	Barnehjemmet, aldershjemmet, pleiehjemmet eller boligen hvor personen er i pleie
Person som er innlagt på sykehus eller anbrakt på arbeidsskole, arbeidsanstalt eller i fengsel	Boligen der personen var bosatt før innleggelsen eller anbringelsen

Personer som ikke kan henføres til en bestemt bolig, er regnet til gruppen "Uten fast bopel". Personer uten fast bopel er som regel registrert som bosatt i den kommunen hvor de sist hadde fast bosted.

I det følgende er begrepet "Bosatt" brukt i samme betydning som begrepet "Registrert bosatt".

Det er ikke innhentet opplysninger om midlertidig bosted. Det kan derfor ikke gis oppgaver over den tilstedeværende befolkning.

Opplysningene fra Folke- og bolig telling 1980 er ikke brukt til å justere opplysningene i folkeregistrene.

Alder

I fordelingen etter alder er den enkelte person gruppert etter alder pr. 31. desember 1980 (Alder = 1980 - fødselsår).

Ekteskapelig status

Det er brukt fire hovedgrupperinger etter ekteskapelig status, nemlig ugifte, gifte, skilte og enker/enkemenn.

Samboende

Med samboende menes personer som lever sammen (i ekteskapsliknende forhold) uten å ha inngått formelt ekteskap.

I gruppen samboende er regnet bare de personer som er registrert bosatt på samme adresse i folkeregisteret 1. november 1980.

Trossamfunn

Det er brukt tre grupperinger etter trossamfunn, nemlig "Den norske kirke", "Trossamfunn utenfor den norske kirke" og "Ikke tilsluttet trossamfunn".

Personer under 16 år er som regel gruppert sammen med sine foreldre. I de tilfelle foreldrene ikke tilhører samme gruppe, er imidlertid barna ført til gruppen for uoppgitt.

Utdanning

Oppgavene over utdanning omfatter enkeltutdanninger på hel- eller deltid av minst 5 måneders normal varighet.

For personer med flere enkeltutdanninger, er den utdanning som har lengst samlet varighet (normal varighet av enkeltutdanningen tillagt varigheten av den forutdanning som kreves) regnet som høyeste utdanning. Av utdanninger med lik samlet varighet, er den som antas å være av størst yrkesmessig betydning, oppfattet som personenes høyeste utdanning. Utdanningsgrupperingen er foretatt etter 1973-utgaven av Standard for utdanningsgruppering i offentlig norsk statistikk (Statistisk Sentralbyrås Håndbøker nr. 28).

Standarden er bygd opp som et pyramidisk klassifikasjonssystem.

Enkeltutdanningene er først ordnet i grove grupper som i standarden kalles utdanningsnivåer. Innenfor hvert nivå er det først foretatt en sortering etter fagfelt, dernest en finere sortering i faggrupper.

Inndelingen i nivåer eller hovedgrupper er foretatt på denne måte:

0. Ingen utdanning og utdanning på førskolenivå (utdanning for 6-åringer og mindre barn)
1. Utdanning på barneskolenivå (1-6 år, førskoleutdanning ikke medregnet)
2. Utdanning på ungdomsskolenivå (7-9 år)
3. Utdanning på gymnasnivå I (10 år)
4. Utdanning på gymnasnivå II (11-12 år)
5. Utdanning på universitets- og høgskolenivå I (13-14 år)
6. Utdanning på universitets- og høgskolenivå II (15-16 år)
7. Utdanning på universitets- og høgskolenivå III (17-18 år)
8. Utdanning på forskernivå (over 18 år)
9. Uoppgitt utdanning.

I tabellene over personenes høyeste utdanning fra folketellingen er gruppene 0 og 9 slått sammen til en gruppe.

Fagfelt er i standarden spesifisert slik:

1. Allment fagfelt
2. Humaniora og estetikk
3. Undervisning
4. Administrasjon, økonomi, samfunnsvitenskap og jus
5. Industri, håndverk, naturvitenskap og teknikk
6. Samferdsel
7. Helsevesen
8. Jordbruk, skogbruk og fiske
9. Tjenesteyting og forsvar.

I tabellene fra folketellingen er bare de viktigste fagfeltene under de forskjellige nivå- eller hovedgruppene spesifisert. De andre fagfelt er slått sammen til en gruppe.

I folketellingen 1970 ble det foretatt en tre-delning av standardens gymnasnivå etter utdanningsvarighet på henholdsvis 10 år, 11 år og 12 år.

I folketellingen 1980 følger inndelingen standardens gruppering, nemlig en gruppering på henholdsvis 10 år og 11-12 år.

Fagutdanninger avsluttet før 1972/73 og som ikke bygger på examen artium, kodes i tellingen 1980 med 8 års allmennutdanning som grunnlag. Fagutdanninger avlagt etter 1972/73 kodes med 9 år som grunnlag.

Viktigste kilde til livsopphold

Personer 16 år og over er gruppert etter den kilde til livsopphold som var viktigst de siste 12 månedene før tellingstidspunktet, dvs. fra 1. november 1979 fram til 1. november 1980. For personer under 16 år bosatt i privathusholdninger er inntekt fra andre personer alltid regnet som viktigste kilde til livsopphold.

For personer under 16 år bosatt i felleleshusholdninger er pensjon, trygd regnet som viktigste kilde til livsopphold.

Med "inntekt av eget arbeid" er ment inntekt av egen yrkesaktivitet.

"Pensjon, trygd" omfatter syketrygd, arbeidsløshetsstrygd, forsørgertrygd, uføretrygd, alderstrygd, yrkesskadetrygd, krigspensjon, bedriftspensjon o.l.

Som "stipend, lån, formue, føderåd, leieinntekt eller annen formuesinntekt" regnes også utbetalinger i forbindelse med livsforsikring eller individuell pensjonsforsikring. Underhold fra andre enn privatpersoner (f.eks. stønader fra det offentlige, institusjoner eller bedrifter), unntatt pensjon og trygd regnes også med her.

Personer som har andre personers inntekt som viktigste kilde til livsopphold er gruppert under "inntekt av eget arbeid eller andre personers arbeid/inntekt". Dette gjelder uansett om inntekten kommer fra arbeid, pensjon, trygd eller stipend, lån mv.

Yrkesaktivitet

I Folke- og bolig telling 1980 er det innhentet oppgaver om yrkesaktiviteten både for de siste 12 månedene før tellingstidspunktet og den siste uka før tellingstidspunktet.

Som yrkesaktivitet er regnet alt arbeid som blir utført mot betaling i form av lønn, inntekt av egen bedrift, provisjon, honorarer o.l. Arbeid som familiemedlem uten fast lønn i familiebedrift (f.eks. gårdsbruk, butikk) og verneplikts-/siviltjeneste er også regnet som yrkesaktivitet.

Som yrkesaktive de siste 12 månedene er regnet personer 16 år og over som utførte yrkesaktivitet av minst 100 timers varighet i denne perioden.

Som yrkesaktive den siste uka før tellingstidspunktet er regnet personer 16 år og over som utførte yrkesaktivitet av minst 1 times varighet i denne uka. Personer som var midlertidig borte fra arbeidet hele uka på grunn av sykdom, permisjon, ferie e.l. er ikke regnet med blant de yrkesaktive.

Arbeidstid

Det er innhentet oppgaver over arbeidstida både for de siste 12 månedene før tellingstidspunktet og den siste uka før tellingstidspunktet.

Arbeidstida omfatter all tid som er medgått til yrkesaktivitet. Arbeidstid som har gått med til forberedelse i tillegg til ordinær arbeidstid, er også regnet med (f.eks. forberedelser i tillegg til ordinær undervisningstid for lærere). Tid som er brukt til skolearbeid, studier og husarbeid for egen familie, er ikke regnet med.

Fravær på grunn av sykdom, permisjon, ferie e.l. er heller ikke regnet med i arbeidstida.

Generelt om grupperingen etter næring, yrke og yrkesstatus

Personer 16 år og over med yrkesaktivitet er gruppert på næring etter arten av virksomheten til den bedrift der den enkelte arbeide hele tiden eller lengst tid de siste 12 månedene før tellings-tidspunktet. Disse personene er videre gruppert på det yrke og den yrkesstatus som de hadde hele tiden eller lengst tid i denne bedriften i 12-månedersperioden.

Personer 16 år og over med yrkesaktivitet siste uka før tellingstidspunktet er gruppert etter den næring og det yrke vedkommende oppgav å ha hatt i den bedriften som den enkelte arbeide hele tiden eller lengst tid de siste 12 månedene før tellingstidspunktet. Det er således ikke innhentet særskilte oppgaver om de yrkesaktives næring og yrke for den siste uka før tellingstidspunktet.

Næring

Næringsgrupperingen er foretatt etter 1978-utgaven av Standard for næringsgruppering i offentlig norsk statistikk (Statistisk Sentralbyrå's Håndbøker nr. 9).

Denne standarden er i samsvar med International Standard Industrial Classification of All Economic Activities (ISIC).

I standarden er grupperingssystemet utformet som et femsifret pyramidisk system hvor hvert siffer angir et grupperingsnivå. De fem nivåene er gitt følgende betegnelser:

Næring	1-sifret kode
Næringsområde	2-sifret kode
Næringshovedgruppe	3-sifret kode
Næringsgruppe	4-sifret kode
Næringsundergruppe	5-sifret kode

Næringene på 1-sifret nivå har følgende 9 inndelinger:

1. Jordbruk, skogbruk, fiske og fangst
2. Bergverksdrift
3. Industri
4. Kraft- og vannforsyning
5. Bygge- og anleggsvirksomhet
6. Varehandel, hotell- og restaurantvirksomhet
7. Transport, lagring, post og telekommunikasjoner
8. Bank- og finansieringsvirksomhet, forsikringsvirksomhet, eiendomsdrift og forretningsmessig tjenesteyting
9. Offentlig, sosial og privat tjenesteyting.

En oversikt over den videre inndeling i næringsområder mv. finnes i Standard for næringsgruppering.

Næringsgrupperingen i 1980-tellingen er ikke direkte sammenliknbar med næringsgrupperingen i 1970-tellingen. Årsaken til dette er overgangen til ny standard for næringsgruppering i 1972. I folketellingen 1970 ble næringsgrupperingen foretatt etter 1960-utgaven av Standard for næringsgruppering.

Tabeller med sammenliknbare tall mellom tellingene i 1970 og 1980 vil bli publisert en tid etter kommuneheftene i de såkalte "tabellpakkene". Næringsoppgaver med resultater fra 1970-tellingen gruppert etter 1978-utgaven av Standard for næringsgruppering, vil da bli gitt. I folketellingen 1980 gis det næringsoppgaver ned på næringsgruppe (3-sifret kode).

Yrke

Yrkesgrupperingen er foretatt etter Standard for yrkesgruppering i offentlig norsk statistikk (utgitt av Arbeidsdirektoratet i 1965). Standarden følger i prinsippet 1958-utgaven av International Standard Classification of Occupations (ISCO).

Standarden er bygd opp slik at nær beslektede yrker er ført sammen til såkalte yrkesgrupper, som igjen danner yrkesområder. Disse yrkesområdene er ført sammen til yrkesfelt.

Hvert yrke i klassifiseringen er betegnet med 5-sifret kodenummer:

første siffer angir yrkesfeltet
 første og annet siffer angir yrkesområde
 første - tredje siffer angir yrkesgruppe
 første - femte siffer angir yrke.

Til folketellingen 1980 har Statistisk Sentralbyrå ført nye yrker inn i denne standarden. Den inndelingen i yrkesgrupper som er brukt i 1965-utgaven, er stort sett brukt også her. Videre er en del yrkesgrupper slått sammen og noen er splittet i flere grupper. En ny 3-siffergruppe er tatt med for olje- og gassarbeid. Dessuten er ledende tjenestemenn i kommunal- og fylkeskommunal administrasjon og forvaltning skilt ut som ny gruppe.

Gruppene "Lærere" og "Faglærere i praktiske yrker" er slått sammen til en gruppe.

Opgaver over yrke er i tellingen gitt med på yrkesgruppe (3-sifret kode).

Yrkesstatus

I tellingen er det brukt følgende tre grupperinger etter yrkesstatus:

1. Fast eller midlertidig ansatt
2. Selvstendig
3. Familiemedlem uten fast lønn i familiebedrift.

Personer (også medeiere) som arbeide i firmaer organisert som aksjeselskap, andelslag eller annen selskapsform med begrenset ansvar, er alltid regnet som ansatte.

En person er regnet som selvstendig dersom vedkommende drev virksomhet alene for egen regning eller sammen med andre med ubegrenset ansvar (f.eks. i ansvarlig selskap).

Gruppen "Familiemedlem uten fast lønn i familiebedrift" omfatter personer som arbeide i familievirksomhet uten fast avtalt lønn og som verken var eier eller medeier i virksomheten. Et familiemedlem uten fast lønn kan imidlertid ha vederlag for arbeidet i form av kost og losji, andel av overskott e.l.

I de tilfelle hvor ektefeller arbeide i felles virksomhet (f.eks. gårdsbruk) som ikke var organisert som aksjeselskap e.l., er den ene ektefellen regnet som selvstendig og den andre som familiemedlem uten fast lønn i familiebedrift, med mindre begge ektefellene var registrert som eiere av virksomheten.

Generelt om oppmøteplass, reisehyppighet, reisetid og transportmåte

Kjennmerkene gjelder personer 16 år og over med yrkesaktivitet i siste uka før tellingstidspunktet.

Reisehyppighet, reisetid og transportmåte gjelder yrkesaktive personer med fast oppmøteplass (se oppmøteplass).

Reisetid og transportmåte gjelder yrkesaktive personer med fast arbeidsreise (se reisehyppighet).

Oppmøteplass

Med oppmøteplass forstår en det stedet hvor vedkommende møtte fram ved arbeidshagens start.

Personer 16 år og over med yrkesaktivitet siste uka før tellingstidspunktet er gruppert etter kommunen den faste oppmøteplassen lå i (rute 1 og 2 i personskjemaet).

Personer som i denne uka møtte på ulike arbeidssteder, var til sjøs e.l., er ikke regnet å ha fast oppmøteplass (rute 3 i personskjemaet).

Reisehyppighet

Med reisehyppighet forstås en det antall ganger vedkommende reiste fra hjemsted til arbeidssted den siste uka før tellingstidspunktet.

Hjemsted er alltid regnet som den boligadresse vedkommende er registrert bosatt på i folkeregisteret. For personer som bodde midlertidig på f.eks. hybel eller brakke i denne uka, er reisen mellom hybel, brakke og arbeidssted ikke medregnet.

For personer som var registrert bosatt på arbeidsstedet er det regnet hvor mange dager vedkommende var på arbeid siste uka før tellingstidspunktet.

Med "fast arbeidsreise" menes personer med fast oppmøteplass og som reiste minst en gang fra hjemsted til arbeidssted i uka før tellingstidspunktet.

Reisetid

Reisetid er reisetiden fra hjemsted (registrert boligadresse) til arbeidssted. Reisetiden er regnet én vei. I reisetiden er gangtid og ventetid under reisen tatt med. Det samme gjelder faste gjøremål som f.eks. å bringe barn til barnehage, dagmamma e.l. Tilfeldige gjøremål og forsinkelser er ikke regnet med.

For pendlere som bodde midlertidig på f.eks. hybel, brakke e.l., er reisetiden regnet fra hjemstedet og fram til arbeidsstedet.

Transportmåte

Med transportmåte forstås de transportmidler vedkommende til vanlig nyttet én vei fra hjemsted til arbeidssted siste uka før tellingstidspunktet.

For personer som ikke reiste på samme måte hver dag, er det regnet med den reisemåten vedkommende nyttet flest dager.

3.2. Familie og husholdningstype

Grupperingene på familie og husholdningstype refererer seg til tellingstidspunktet den 1. november 1980.

Familie

Til én og samme familie er regnet:

1. Ektepar og eventuelle ugifte barn registrert bosatt i samme privatbolig, aldershjem, pleiehjem, e.l.
2. Far/mor med ugifte barn registrert bosatt i samme privatbolig, aldershjem, pleiehjem, pensjonat, hotell e.l.
3. Hver enkelt person som ikke hører inn under noen av de to gruppene som er spesifisert ovenfor (bl.a. personer uten fast bopel). Disse personene danner således hver for seg egen familie (familie med én person).

I familier med ektepar er også tatt med eventuelle ugifte barn av bare den ene ektefellen og ugifte adoptivbarn og stebarn, men ikke fosterbarn.

Av reglene som er nevnt foran går det fram at personer (f.eks. ektefeller) som ikke var registrert bosatt i samme privatbolig, aldershjem, pleiehjem, e.l., aldri er gruppert under samme familie. Videre går det fram at gifte, separerte, skilte, enker og enkemenn ikke i noen tilfelle er regnet til samme familie som foreldrene. Når f.eks. et ektepar bor sammen med en skilt datter, danner ektefellene egen familie og datteren egen familie. Ellers kan nevnes at ugifte søsken som har felles bolig, der ingen av foreldrene er bosatt, hver for seg er regnet som særskilt familie.

Husholdningstype

Det er skilt mellom to husholdningstyper, nemlig privathusholdning og felleshusholdning.

Gruppen "Privathusholdning" omfatter personer som var registrert som bosatt i privat bolig. Denne husholdningstypen er videre splittet opp etter tallet på familier i husholdningen. Som husholdningsenhet er her regnet bolighusholdning. Denne omfatter alle bosatte i samme bolig. Av dette følger at antall privathusholdninger er det samme som antall boliger i tellingen.

Til felleleshusholdning er regnet forpleide som var registrert bosatt i aldershjem, barnehjem, pleiehjem e.l.

Betjeningspersonale bosatt ved felleleshusholdninger er alltid gruppert under privathusholdning. Det samme gjelder militært personell som var bosatt i militærforlegning.

3.3. Boligkjennemerker

Boligkjennemerkene refererer seg til den boligen der den enkelte var registrert bosatt 1. november 1980.

Bolig (leilighet mv.)

Med leilighet menes f.eks. rekkehusleilighet, leilighet i tomannsbolig, leilighet i leiegård, blokkleilighet, hybelleilighet og hybel med egen inngang. Enebolig regnes også som leilighet.

Hybler uten egen inngang er som hovedregel ikke regnet som egen leilighet.

I hybelbygg er imidlertid hver enkelt hybel alltid regnet som leilighet. Dette gjelder også når flere hybler har felles gang, hall, bad og/eller kjøkken.

Videre er hybler for sykepleiere, legeboliger og rom som disponeres av privathusholdninger i sykehus, militærforlegninger eller felleleshusholdninger, alltid regnet som egne leiligheter.

Til en bolig er som hovedregel regnet rom som er bygd (eller ombygd) til bruk for én eller flere personer med fellesskap i kost og losji, og hvor det er adkomst til rommene (rommet) uten at en må gå gjennom en annen bolig.

En bolig vil derfor som regel falle sammen med begrepet leilighet.

I enkelte tilfelle vil en bolig omfatte mer enn én leilighet. Dersom f.eks. ugifte barn bor egen leilighet (hybel med egen inngang e.l.), men på samme adresse som foreldrene, er som hovedregel barna regnet å høre til samme bolig som foreldrene. I dette tilfelle utgjøres boligen av leiligheten som foreldrene bor i og leiligheten barna bor i. Bare dersom barna er registrert som egen familie i folkeregisteret, er leilighetene regnet som særskilte boliger.

Hybler uten egen inngang som ikke ligger i hybelbygg, institusjon e.l. og som bebos av personer som er registrert i folkeregisteret på vedkommende adresse, er alltid regnet til samme bolig som hovedleiligheten.

Med privatbolig er ment boliger som ikke er bebodd av forpleide i aldershjem, barnehjem og andre felleleshusholdninger. Boliger for ansatte (f.eks. sykepleiere) ved institusjoner er således regnet som privatboliger. Det samme gjelder boliger for befal mv. i militærforlegninger.

Det er ikke innhentet oppgaver for boliger som ikke er privatboliger.

I tabellene er "privatboligene" for enkelthets skyld kalt "boliger".

Rom

Oppgavene over tall på rom refererer seg til boliger som er med i tellingen, og omfatter beboelsesrom på 6 m² eller mer, og som kan nyttes året rundt. Kjøkken, bad, entré, hall, alkove, hems, trimrom, vaskerom og rom som bare nyttes til næringsvirksomhet (f.eks. kontor) er ikke med.

I 1980-tellingen er det ikke innhentet spesifiserte oppgaver over antall rom i boliger med "mer enn 8 rom", slik som det ble gjort i tellingen i 1970.

I oppgavene for "rom i alt" er tallene for antall rom i boliger med mer enn 8 rom derfor beregnet. For hver enkelt kommune er det laget gjennomsnittstall fra 1970-tellingen, (dvs. gjennomsnittlig antall rom i boliger med mer enn 8 rom). Dette gjennomsnittstallet er brukt for å fastlegge antall rom for boliger med mer enn 8 rom i 1980-tellingen.

Areal

Med boligens areal er ment nettoareal. I tillegg til beboelsesrom på 6 m² eller mer er også tatt med kjøkken, bad, entré, hall o.l.

Rom som er felles for to eller flere boliger, f.eks. felles gang, hall, bad e.l., er ikke regnet med i arealet.

Eie-/leieform

Som eiere er også regnet personer som eier aksje eller andel som gir borett.

Med "vanlig leiekontrakt" menes at vedkommende leier en bolig av en eier etter de regler og avtaler som følger av husleieloven. Vanlig leieforhold uten skriftlig kontrakt er også regnet med her.

Kjøkken

Med kjøkken menes i tellingen en del av boligen som er avgrenset fra andre deler av den, og hvor det er installert utstyr til matlaging for beboerne. Kjøkkenet kan være et eget rom, men trenger ikke være det.

Dersom flere boliger har felles kjøkken, f.eks. hybler i et hybelbygg, er alle boligene regnet å være uten kjøkken.

I størrelsen på kjøkkenet er også medregnet gulvplass til benker, skap o.l.

Viktigste kilde til oppvarming

Dersom to eller flere kilder er like viktige for boligens oppvarming, er begge (alle) disse regnet med.

Husholdningen disponerer bil

Med å disponere bil menes i tellingen å eie/leie bil eller å ha mulighet til privat bruk av f.eks. firmabil.

Stasjonsvogn og varevogn er regnet som personbil bare dersom den brukes også til privatkjøring.

Hustype

Som hus er som hovedregel regnet bygninger som fra kjeller til loft er atskilt fra andre bygninger.

Hver enkelt blokk er derimot regnet som ett hus, selv om det fra kjeller til loft er skillevegg(er) uten gjennomgang i blokken.

I rekkehus er hele rekken av boliger regnet som ett hus.

Som frittliggende enebolig er regnet enebolig med minst en halv meters avstand til nærmeste hus.

Som hustype "enebolig" er også regnet frittliggende eneboliger som inneholder en hybelleilighet, og/eller der ett eller flere rom er brukt som hybel.

Rekkehus er hus med leiligheter som har minst én vegg eller en del av en vegg felles med en annen leilighet. Hus i kjede er hus som er forbundet med et annet hus med garasje, carport, svalgang o.l. Terrassehus er hus med leiligheter som er bygd sammen i en bakkeskråning, og der flere av leilighetene har hele eller deler av taket til leiligheten under som terrasse.

Horisontalt delt tomannsbolig er hus med to vanlige leiligheter (som kan ha ulik størrelse) og hvor den ene leiligheten ligger i en etasje over den annen.

Annet boligbygg med mindre enn 3 etasjer omfatter også eneboliger med mindre enn en halv meters avstand mellom husene.

Gruppen "forretningsbygg mv." omfatter hus hvor halvparten eller mindre av golvarealet nyttes til privatbolig.

Som bygg for felleleshusholdning er regnet hus hvor det for bosatte og/eller midlertidig tilstedeværende er organisert felleleshusholdning.

Oppgaver over tall på boliger, rom og bosatte i bygg for felleleshusholdning omfatter bare privatboliger, rom og bosatte i disse boligene.

Byggeår

Med byggeår menes det året da minst halvparten av boligene i huset var ferdig til innflytting. Hus som er ombygd, er gruppert etter opprinnelig byggeår.

Gjennomsnittstall

Bosatte pr. bolig er lik tallet på bosatte i privatboliger dividert med tallet på privatboliger.

Rom pr. bolig er lik tallet på rom (kjøkken ikke medregnet) i privatboliger dividert med tallet på disse boligene.

Bosatte pr. rom er lik tallet på bosatte i privatboliger dividert med tallet på rom (kjøkken er ikke medregnet) i privatboliger.

3.4. Inndelingen i grunnkretser

Grunnkretsinnndelingen til bruk i folketellingen er foretatt av Byrådet i samarbeid med kommunene og brukere av statistikk på regionalt nivå.

Følgende kriterier er lagt til grunn for utarbeidingen av grunnkretsene:

1. Utgangspunktet for grunnkretsinnndelingen er som regel inndelingen i folketellingskretser i 1970. Dersom inndelingen fra 1970 er endret, er det lagt vekt på at grupper av grunnkretser kan sammenliknes med en eller flere tidligere folketellingskretser.
2. Grunnkretsene er utformet slik at de kan være stabile over en rimelig tidsperiode.
3. Grunnkretsene skal bestå av et sammenhengende geografisk område.
4. Grunnkretsene bør være mest mulig ensartet når det gjelder natur- og næringsgrunnlag, kommunikasjonsforhold og bygningsmessig struktur.
5. Folketall og areal bør ikke variere for sterkt. Folketallet kan variere fra under 100 i sterkt spredtbygde strøk til over 1 000 i de tettest utbygde byområdene.

Fordi grunnkretsinnndelingen skal være mest mulig stabil, er den ikke knyttet sammen med en avgrensning av tettbygde strøk, da disse grensene stadig må endres.

Tettstedsavgrensningen er ført videre uavhengig av grunnkretsinnndelingen. Retningslinjene for tettstedsavgrensningen følger i store trekk den som ble praktisert i 1960 og 1970. Hovedkriteriet ved avgrensningen av tettsted er at avstanden mellom husene i en husklynge ikke skal være over 50 meter, men det er tillatt skjønnsmessige avvik for områder som ikke kan eller skal bebygges som f.eks. lagerplasser, idrettsanlegg, parker o.l. Området må ha minst 200 bosatte på tellingstidspunktet.

Det er ikke stilt noe krav om at grensene for grunnkretsene skal falle sammen med grensene for kirkesogn, skole- eller valgkretser.

Opgaver over grunnkretser grupperes også til delområder (bydeler/bygdelag). Disse delområdene består vanligvis av 1 000-3 000 personer i spredtbygde strøk og 3 000-5 000 personer i tettbygde strøk. Et delområde kan f.eks. være et område som sogner til et lokalt sentrum i en kommune.

En oversikt som viser forholdet mellom grunnkretser i 1980 og tellingskretser i 1970, er vist i vedlegg 1.

Kart som viser omfanget av grunnkretsene og tettstedsavgrensningene som det blir gitt resultater for i dette heftet, er vist i vedleggene 2 og 3.

For en nærmere orientering om grunnkretsene mv. vises til heftene "Grunnkretser og tettsteder. Dokumentasjon 1980".

4. BRUK AV TABELLENE

Dette heftet inneholder tabeller for den enkelte kommune. Tabellene i kommuneheftene er inndelt i seks hovedgrupper.

Tabellene 1-3 gir resultater for enkelte demografiske kjennetegn.

Tabellene 4-10 gir hovedresultater for utdanning, yrke, næring, arbeidstid mv. Tabellene 4-7 refererer seg til de siste 12 månedene før tellingstidspunktet. Tabellene 8-10 gir oppgaver for kjennemerker som knytter seg til siste uka før tellingstidspunktet.

Tabellene 11-18 gir resultater for boligdelen av tellingen.

Tabellene 19-21 gir resultater for familier og privathusholdninger.

Tabellene 22-24 gir hovedresultater for befolkning, yrkesaktivitet og boliger på grunnkrets.

5. MERKNADER TIL TABELLENE

Tabell 1:

I tabell 1 har en generelt tatt sikte på å gi tall tilbake til 1801 etter kommuneinndelingen i 1980. Over et så langt tidsrom har det imidlertid skjedd så mange endringer i kommuneinndelingen at det for de fleste kommuner er vanskelig å gi en sammenliknbar tallserie for hele perioden. For de folketellingene hvor det ikke har vært mulig å gi eksakte folketall, inneholder tabellen tall som er beregnet av Norsk Samfunnsvitenskapelig Datatjeneste. Disse tallene er framkommet ved at folketallene for tidligere år er justert på basis av antall personer som blir overført fra en kommune til en annen ved grensereguleringer. Det henvises til NSD for nærmere dokumentasjon.

I 1887 ble Folden herred delt i to herreder - Sørfolden (seinere Sørfold) og Nordfolden - Kjerringø. I 1964 ble en del av Sørfold overført til Bodø bykommune, og en del av tidligere Nordfold herred ble overført til Sørfold. Resten av Nordfold ble slått sammen med Steigen herred.

1)
 TABELL 1. FOLKEMENGDEN VED FOLKETELLINGENE 1801 - 1980

ÅR	FOLKE- MENGDE	ÅR	FOLKE- MENGDE	ÅR	FOLKE- MENGDE	ÅR	FOLKE- MENGDE	ÅR	FOLKE- MENGDE	ÅR	FOLKE- MENGDE
1801 ..	(1311)	1835 ..	(1388)	1865 ..	(1816)	1900 ..	(2720)	1930 ..	(3095)	1960 ..	3108
1815	1845 ..	(1485)	1875 ..	(1964)	1910 ..	(2937)	1946 ..	(3351)	1970 ..	2846
1825 ..	(1242)	1855 ..	(1674)	1890 ..	(2489)	1920 ..	(3072)	1950 ..	3354	1980 ..	2865

1) TALLENE I PARENTES ER BEREGNEDE TALL FRA NORSK SAMFUNNSVITENSKAPELIG DATATJENESTE. SE ELLERS MERKNADER TIL TABELL 1 PÅ SIDE 18.

TABELL 2. FOLKEMENGDEN ETTER KJØNN, EKTESKAPELIG STATUS OG ALDER. 1/11 1980

ALDER	I ALT	MENN					KVINNER				
		I ALT	UGIFTE	GIFTE	ENKEMENN	SEPARERTE OG SKILTE	I ALT	UGIFTE	GIFTE	ENKER	SEPARERTE OG SKILTE
I ALT	2865	1476	734	682	41	19	1389	536	681	150	22
0- 6 ÅR .	252	122	122	-	-	-	130	130	-	-	-
7-15 " .	437	234	234	-	-	-	203	203	-	-	-
16-19 " .	155	78	78	-	-	-	77	76	1	-	-
20-24 " .	176	95	85	10	-	-	81	47	33	-	1
25-29 " .	162	90	49	41	-	-	72	16	54	-	2
30-39 " .	391	209	49	155	-	5	182	18	154	1	9
40-49 " .	235	127	30	91	-	6	108	-	100	5	3
50-59 " .	297	156	36	114	2	4	141	2	115	20	4
60-66 " .	274	134	23	105	6	-	140	9	112	16	3
67-69 " .	116	59	8	43	5	3	57	7	33	17	-
70-79 " .	268	135	15	103	16	1	133	19	70	44	-
80 ÅR OG OVER	102	37	5	20	12	-	65	9	9	47	-

TABELL 3. FOLKEMENGDEN ETTER TROSSAMFUNN/VIKTIGSTE KILDE TIL LIVSOPPHOLD, KJØNN OG ALDER. 1/11 1980

KJØNN OG ALDER	I ALT	TROSSAMFUNN				VIKTIGSTE KILDE TIL LIVSOPPHOLD				
		DEN NORSKE KIRKE	TROS- SAMFUNN UTENFOR DEN NORSKE KIRKE	IKKE TIL- SLUTTET NOE TROS- SAMFUNN	UOPP- GITT TROS- SAMFUNN	INNTEKT AV EGET ELLER ANDRE PERSONERS ARBEID	PENSJON/ TRYGD	STIPEND, LÅN, FORMUE E.L.	VERNE- PLIKTS-/ SIVIL- TJENESTE	UOPPGITT KILDE TIL LIVSOPP- HOLD
I ALT	2865	2738	16	33	78	1877	730	53	17	188
MENN	1476	1407	6	21	42	1006	335	25	17	93
0- 6 ÅR .	122	115	-	1	6	122	-	-	-	-
7-15 " .	234	222	-	3	9	234	-	-	-	-
16-19 " .	78	76	-	1	1	62	2	5	1	8
20-24 " .	95	94	-	1	-	58	1	14	14	8
25-29 " .	90	81	-	5	4	78	1	1	2	3
30-39 " .	209	186	2	9	12	184	6	3	-	16
40-49 " .	127	124	-	1	2	106	7	-	-	14
50-59 " .	156	154	1	-	1	96	40	1	-	19
60-66 " .	134	132	2	-	-	58	65	-	-	11
67-69 " .	59	59	-	-	-	6	50	-	-	3
70-79 " .	135	129	1	-	5	2	127	1	-	5
80 ÅR OG OVER ...	37	35	-	-	2	-	36	-	-	1
KVINNER ..	1389	1331	10	12	36	871	395	28	-	95
0- 6 ÅR .	130	121	1	-	8	130	-	-	-	-
7-15 " .	203	186	1	3	13	203	-	-	-	-
16-19 " .	77	75	1	1	-	54	4	8	-	11
20-24 " .	81	79	-	2	-	55	12	10	-	4
25-29 " .	72	72	-	-	-	58	3	3	-	8
30-39 " .	182	174	2	4	2	154	15	1	-	12
40-49 " .	108	104	1	2	1	85	11	-	-	12
50-59 " .	141	136	2	-	3	87	40	1	-	13
60-66 " .	140	137	1	-	2	37	75	2	-	26
67-69 " .	57	56	-	-	1	7	47	1	-	2
70-79 " .	133	128	1	-	4	1	125	1	-	6
80 ÅR OG OVER ...	65	63	-	-	2	-	63	1	-	1

TABELL 4. PERSONER 16-66 ÅR ETTER YRKESAKTIVITET, ARBEIDSTID, KJØNN OG HØYESTE UTDANNING. 1/11 79 - 31/10 80

KJØNN OG HØYESTE UTDANNING	IKKE YRKESAKTIVE				YRKESAKTIVE						
	I ALT	AV DETTE GIFTE		I ALT	100-499 TIMER		500-999 TIMER		1 000 TIMER OG OVER		UOPP- GITT ARB.- TID
		I ALT	AV DETTE GIFTE		I ALT	AV DETTE GIFTE	I ALT	AV DETTE GIFTE	I ALT	AV DETTE GIFTE	
I ALT	1690	561	341	1129	174	97	141	90	734	512	80
MENN I ALT	889	159	52	730	45	15	52	19	576	397	57
BARNESKOLENIVÅ, 1-6 ÅR	-	-	-	-	-	-	-	-	-	-	-
UNGDOMSSKOLENIVÅ, 7-9 ÅR, I ALT ..	583	122	43	461	24	13	23	11	367	267	47
FOLKESKOLEUTDANNING	344	93	40	251	12	12	12	7	200	163	27
9-ÅRIG UNGDOMSSKOLE	90	20	-	70	11	-	5	-	47	11	7
UNGDOMSSKOLENIVÅ ELLERS	149	9	3	140	1	1	6	4	120	93	13
GYMNASNIVÅ I, 10 ÅR, I ALT	143	20	7	123	9	2	14	5	97	55	3
ALLMENT FAGFELT	25	4	1	21	-	-	2	2	18	12	1
INDUSTRI, HÅNDVERK OG TEKNIKK ..	75	10	4	65	8	1	8	3	48	20	1
SAMFERDSEL	17	2	2	15	1	1	4	-	9	6	1
HELSEVERN	-	-	-	-	-	-	-	-	-	-	-
JORDBRUK, SKOGBRUK OG FISKE ...	12	2	-	10	-	-	-	-	10	8	-
TJENESTEYTING OG FØRSVAR	8	-	-	8	-	-	-	-	8	6	-
GYMNASNIVÅ I ELLERS	6	2	-	4	-	-	-	-	4	3	-
GYMNASNIVÅ II, 11-12 ÅR, I ALT ..	97	11	2	86	10	-	13	2	61	36	2
ALLMENT FAGFELT	27	7	-	20	7	-	3	-	9	2	1
ADMINISTRASJON OG ØKONOMI	9	1	-	8	-	-	2	-	6	4	-
INDUSTRI, HÅNDVERK OG TEKNIKK ..	43	1	-	42	3	-	6	1	33	21	-
SAMFERDSEL	12	1	1	11	-	-	1	1	9	6	1
HELSEVERN	-	-	-	-	-	-	-	-	-	-	-
JORDBRUK, SKOGBRUK OG FISKE ...	4	:	:	:	:	:	:	:	:	:	:
TJENESTEYTING OG FØRSVAR	2	:	:	:	:	:	:	:	:	:	:
GYMNASNIVÅ II ELLERS	-	-	-	-	-	-	-	-	-	-	-
UNIVERSITETS- OG HØGSKOLENIVÅ I, 13-14 ÅR I ALT	28	2	-	26	-	-	1	1	22	15	3
UNDERVISNING	6	-	-	6	-	-	-	-	5	3	1
ADMINISTRASJON, ØKONOMI, SAMFUNNSVITENSKAP OG JUS	2	:	:	:	:	:	:	:	:	:	:
NATURVITENSKAP OG TEKNIKK	13	:	-	13	-	-	1	1	12	10	-
HELSEVERN	1	:	:	:	:	:	:	:	:	:	:
UNIV.- OG HØGSKOLENIVÅ I ELLERS ..	6	1	-	5	-	-	-	-	3	1	2
UNIV.- OG HØGSKOLENIVÅ II, III OG FØRSKERNIVÅ, OVER 14 ÅR, I ALT ..	34	1	-	33	2	-	1	-	29	24	1
UNDERVISNING	23	1	-	22	1	-	-	-	20	17	1
ADMINISTRASJON, ØKONOMI, SAMFUNNSVITENSKAP OG JUS	1	:	:	:	:	:	:	:	:	:	:
NATURVITENSKAP OG TEKNIKK	5	:	-	5	-	-	-	-	5	4	-
UNIV.- OG HØGSKOLENIVÅ II, III OG FØRSKERNIVÅ ELLERS	5	:	:	:	:	:	:	:	:	:	:
UOPPGITT, INGEN UTDANNING OG UTDANNING PÅ FØRSKOLENIVÅ	4	3	-	1	:	:	:	:	:	:	:
KVINNER I ALT	801	402	289	399	129	82	89	71	158	115	23
BARNESKOLENIVÅ, 1-6 ÅR	-	-	-	-	-	-	-	-	-	-	-
UNGDOMSSKOLENIVÅ, 7-9 ÅR, I ALT ..	587	328	248	259	86	58	63	56	94	73	16
FOLKESKOLEUTDANNING	337	208	166	129	40	35	37	34	40	33	12
9-ÅRIG UNGDOMSSKOLE	73	37	8	36	21	1	5	2	7	1	3
UNGDOMSSKOLENIVÅ ELLERS	177	83	74	94	25	22	21	20	47	39	1
GYMNASNIVÅ I, 10 ÅR, I ALT	139	63	34	76	25	15	17	9	30	17	4
ALLMENT FAGFELT	61	28	14	33	8	7	7	6	16	11	2
INDUSTRI, HÅNDVERK OG TEKNIKK ..	2	:	:	:	:	:	:	:	:	:	:
SAMFERDSEL	3	:	:	:	:	:	:	:	:	:	:
HELSEVERN	13	5	2	8	4	4	1	1	2	1	1
JORDBRUK, SKOGBRUK OG FISKE ...	-	-	-	-	-	-	-	-	-	-	-
TJENESTEYTING OG FØRSVAR	28	16	10	12	3	-	2	-	7	1	-
GYMNASNIVÅ I ELLERS	32	13	7	19	9	3	6	1	3	2	1
GYMNASNIVÅ II, 11-12 ÅR, I ALT ..	38	5	3	33	12	6	6	3	14	10	1
ALLMENT FAGFELT	16	3	2	13	7	3	3	1	3	2	-
ADMINISTRASJON OG ØKONOMI	13	2	1	11	3	2	-	-	7	4	1
INDUSTRI, HÅNDVERK OG TEKNIKK ..	1	:	:	:	:	:	:	:	:	:	:
SAMFERDSEL	-	-	-	-	-	-	-	-	-	-	-
HELSEVERN	6	:	:	6	1	1	1	1	4	4	-
JORDBRUK, SKOGBRUK OG FISKE ...	-	:	:	:	:	:	:	:	:	:	:
TJENESTEYTING OG FØRSVAR	2	:	:	:	:	:	:	:	:	:	:
GYMNASNIVÅ II ELLERS	-	-	-	-	-	-	-	-	-	-	-
UNIVERSITETS- OG HØGSKOLENIVÅ I, 13-14 ÅR, I ALT	20	1	1	19	3	2	3	3	12	8	1
UNDERVISNING	9	-	-	9	-	-	3	3	5	3	1
ADMINISTRASJON, ØKONOMI, SAMFUNNSVITENSKAP OG JUS	2	:	:	:	:	:	:	:	:	:	:
NATURVITENSKAP OG TEKNIKK	-	:	-	-	-	-	-	-	-	-	-
HELSEVERN	9	:	:	8	:	:	:	:	:	:	:
UNIV.- OG HØGSKOLENIVÅ I ELLERS ..	-	-	-	-	-	-	-	-	-	-	-
UNIV.- OG HØGSKOLENIVÅ II, III OG FØRSKERNIVÅ, OVER 14 ÅR, I ALT ..	11	-	-	11	2	1	-	-	8	7	1
UNDERVISNING	11	-	-	11	2	1	-	-	8	7	1
ADMINISTRASJON, ØKONOMI, SAMFUNNSVITENSKAP OG JUS	-	-	-	-	-	-	-	-	-	-	-
NATURVITENSKAP OG TEKNIKK	-	-	-	-	-	-	-	-	-	-	-
UNIV.- OG HØGSKOLENIVÅ II, III OG FØRSKERNIVÅ ELLERS	-	-	-	-	-	-	-	-	-	-	-
UOPPGITT, INGEN UTDANNING OG UTDANNING PÅ FØRSKOLENIVÅ	6	5	3	1	:	:	:	:	:	:	:

TABELL 5. PERSONER 16 ÅR OG OVER, ETTER YRKESAKTIVITET, ARBEIDSTID, KJØNN OG ALDER. 1/11 79 - 31/10 80

KJØNN OG ALDER	I ALT	IKKE YRKES- AKTIVE	YRKESAKTIVE						PRO- SENT YRKES- AKTIVE
			I ALT	ARBEIDSTID, TIMER					
				100- 499	500- 999	1 000- 1 299	1 300 OG OVER	UOPP- GITT	
I ALT	2176	995	1181	189	148	116	635	93	54,3
MENN I ALT	1120	350	770	57	58	58	529	68	68,8
16-19 ÅR	78	23	55	20	13	6	13	3	70,5
AV DETTE GIFTE	-	-	-	-	-	-	-	-	-
20-24 ÅR	95	17	78	7	11	6	50	4	82,1
AV DETTE GIFTE	10	-	10	-	1	-	9	-	100,0
25-29 ÅR	90	2	88	3	3	6	69	7	97,8
AV DETTE GIFTE	41	1	40	-	1	2	34	3	97,6
30-39 ÅR	209	14	195	1	10	12	158	14	93,3
AV DETTE GIFTE	155	4	151	1	8	12	123	7	97,4
40-49 ÅR	127	10	117	1	4	9	96	7	92,1
AV DETTE GIFTE	91	1	90	1	1	6	78	4	98,9
50-59 ÅR	156	43	113	4	8	7	87	7	72,4
AV DETTE GIFTE	114	15	99	4	6	5	78	6	86,8
60-66 ÅR	134	50	84	9	3	8	49	15	62,7
67-69 ÅR	59	40	19	4	2	2	6	5	32,2
70 ÅR OG OVER	172	151	21	8	4	2	1	6	12,2
KVINNER I ALT	1056	645	411	132	90	58	106	25	38,9
16-19 ÅR	77	37	40	29	6	-	4	1	51,9
AV DETTE GIFTE	1	:	:	:	:	:	:	:	:
20-24 ÅR	81	36	45	14	9	7	13	2	55,6
AV DETTE GIFTE	33	21	12	6	3	1	2	-	36,4
25-29 ÅR	72	38	34	10	4	5	13	2	47,2
AV DETTE GIFTE	54	31	23	8	3	4	6	2	42,6
30-39 ÅR	182	77	105	26	22	20	31	6	57,7
AV DETTE GIFTE	154	65	89	24	19	19	25	2	57,8
40-49 ÅR	108	39	69	15	24	10	19	1	63,9
AV DETTE GIFTE	100	34	66	14	24	10	17	1	66,0
50-59 ÅR	141	70	71	24	18	9	17	3	50,4
AV DETTE GIFTE	115	53	62	22	16	8	15	1	53,9
60-66 ÅR	140	105	35	11	6	3	7	8	25,0
67-69 ÅR	57	48	9	3	1	2	2	1	15,8
70 ÅR OG OVER	198	195	3	-	-	2	-	1	1,5

TABELL 6. YRKESAKTIVE 16 ÅR OG OVER, ETTER ALDER OG NÆRING. 1/11 79 - 31/10 80

NÆRING	I ALT	ALDER, ÅR										PROSENT AV DE YRKES- AKTIVE
		16-19 20-24 25-29 30-39 40-49 50-59 60-66 67-69 OVER										
		16-19	20-24	25-29	30-39	40-49	50-59	60-66	67-69	OVER		
I ALT	1181	95	123	122	300	186	184	119	28	24	100,0	
JORDBRUK	116	3	1	2	6	13	28	37	14	12	9,8	
SKOGBRUK	2	-	-	-	1	-	-	-	1	-	0,2	
FISKE OG FANGST	56	12	6	5	7	4	3	13	1	5	4,7	
BERGVERKSDRIFT	39	2	5	-	8	8	6	9	1	-	3,3	
INDUSTRI I ALT	234	15	27	40	69	39	27	11	3	3	19,8	
PRODUKSJON AV NÆRINGSMIDLER, DRIKKEVARER OG TØBAKKSVARER	9	1	1	-	2	1	2	2	-	-	-	
PRODUKSJON AV TEKSTILVARER, BEKLEDNINGSVARER, LØR OG LØRVARER ..	-	-	-	-	-	-	-	-	-	-	-	
PRODUKSJON AV TREVARER	4	-	-	-	1	1	1	1	-	-	-	
TREFOREDLING, GRAFISK PRODUKSJON OG FORLAGSVIRKSOMHET	-	-	-	-	-	-	-	-	-	-	-	
PROD. AV KJEMISKE PROD., MINERAL- ØLJE-, KULL-, GUMMI- OG PLASTPROD. .	1	-	-	-	-	1	-	-	-	-	-	
PRODUKSJON AV MINERALSKE PRODUKTER .	3	1	-	-	-	1	1	-	-	-	-	
PRODUKSJON AV METALLER	200	13	24	35	62	34	23	5	3	1	-	
PRODUKSJON AV VERKSTEDPRODUKTER	17	-	2	5	4	1	-	3	-	2	-	
INDUSTRIPRODUKSJON ELLERS	-	-	-	-	-	-	-	-	-	-	-	
KRAFT- OG VANNFORSYNING	11	-	-	1	-	2	6	1	1	-	0,9	
BYGGE- OG ANLEGGSVIRKSOMHET	172	14	9	12	54	37	28	18	-	-	14,6	
VAREHANDEL	77	14	10	5	18	15	10	3	2	-	6,5	
HOTELL- OG RESTAURANTDRIFT	26	9	3	5	3	2	3	1	-	-	2,2	
LANDTRANSPORT	19	-	-	4	9	3	3	-	-	-	1,6	
SJØTRANSPORT	51	7	6	8	13	7	7	3	-	-	4,3	
TRANSPORT ELLERS, LAGRING, POST OG TELEKOMMUNIKASJONER	30	2	4	2	6	4	8	1	3	-	2,5	
BANK- OG FINANSIERINGSVIRKSOMHET	11	1	1	5	2	1	-	-	-	1	0,9	
FORSIKRINGSVIRKSOMHET, EIENDOMSDRIFT OG FORRETN.MESSIG TJENESTETTING	3	-	-	1	1	1	-	-	-	-	0,3	
OFFENTLIG ADMINISTRASJON, FORSVAR, POLITI OG RETTSVESEN	84	4	18	9	28	12	9	4	-	-	7,1	
RENOVASJON OG REINGJØRING	1	-	-	-	-	-	1	-	-	-	0,1	
UNDERVISNING OG FORSKNINGSVIRKSOMHET .	69	-	8	5	35	10	8	3	-	-	5,8	
HELSE- OG ANDRE SOSIALTJENESTER	129	8	16	13	32	22	28	8	2	-	10,9	
KULTURELL TJ.YTING, UNDERH. OG SPORT .	2	-	-	-	-	2	-	-	-	-	0,2	
PERSONLIG TJENESTETTING	16	2	3	1	2	3	2	3	-	-	1,4	
UOPPGITT NÆRING	33	2	6	4	6	1	7	4	-	3	2,8	

TABELL 7. YRKESAKTIVE 16 ÅR OG OVER, ETTER KJØNN, ARBEIDSTID OG NÆRING/YRKESFELT. 1/11 79 - 31/10 90

I ALT	MENN						KVINNER				
	I ALT	100-	500-	1 000	UOPP- GITT ARB.- TID	I ALT	100-	500-	1 000	UOPP- GITT ARB.- TID	
		499	999	TIMER OG OVER			499	999	TIMER OG OVER		
I ALT	1181	770	57	58	587	68	411	132	90	164	25
NÆRING											
JORDBRUK	116	70	12	11	35	12	46	13	7	19	7
SKOGBRUK	2	2	:	:	:	:	-	-	-	-	-
FISKE OG FANGST	56	55	5	4	30	16	1	:	:	:	:
BERGVERKSDRIFT	39	38	1	2	34	1	1	:	:	:	:
INDUSTRI I ALT	234	193	11	9	166	7	41	8	14	16	3
PRODUKSJON AV NÆRINGSMIDLER, DRIKKEVARER OG TOBAKKSVARER	9	6	1	1	3	1	3	:	:	:	:
PRODUKSJON AV TEKSTILVARER, BE- KLEDNINGSVARER, LÆR OG LÆRVARER	-	-	-	-	-	-	-	-	-	-	-
PRODUKSJON AV TREVARER	4	4	-	1	2	1	-	-	-	-	-
TREFOREDLING, GRAFISK PRODUKSJON OG FORLAGSVIRKSOMHET	-	-	-	-	-	-	-	-	-	-	-
PRODUKSJON AV KJEMISKE PRODUKTER, MINERALOLJE-, KULL-, GUMMI- OG PLASTPRODUKTER	1	1	:	:	:	:	-	-	-	-	-
PRODUKSJON AV MINERALSKE PRODUKTER	3	3	:	:	:	:	-	-	-	-	-
PRODUKSJON AV METALLER	200	163	9	5	144	5	37	7	12	15	3
PRODUKSJON AV VERKSTEDPRODUKTER	17	16	1	1	14	-	1	:	:	:	:
INDUSTRIPRODUKSJON ELLERS	-	-	-	-	-	-	-	-	-	-	-
KRAFT- OG VANNFORSYNING	11	11	-	-	10	1	-	-	-	-	-
BYGGE- OG ANLEGGSVIRKSOMHET	172	166	9	16	132	9	6	1	1	4	-
WAREHANDEL	77	26	3	1	20	2	51	17	10	20	4
HOTELL- OG RESTAURANTDRIFT	26	5	1	-	4	-	21	9	4	8	-
LANDTRANSPORT	19	16	-	-	13	3	3	-	-	2	1
SJØTRANSPORT	51	42	2	2	30	8	9	6	-	3	-
TRANSPORT ELLERS, LAGRING, POST OG TELEKOMMUNIKASJONER	30	18	-	1	17	-	12	4	2	6	-
BANK- OG FINANSIERINGSVIRKSOMHET ..	11	6	-	-	5	1	5	2	1	2	-
FORSIKRINGSVIRKSOMHET, EIENDOMS- DRIFT OG FØRRETNINGSMESSIG TJENESTEYTING	3	3	:	:	:	:	-	-	-	-	-
OFFENTLIG ADMINISTRASJON, FORSVAR, POLITI OG RETTSVESEN	84	47	5	8	34	-	37	15	7	14	1
RENOVASJON OG REINGJØRING	1	-	-	-	-	-	1	:	:	:	:
UNDERVISNING OG FØRSKNINGS- VIRKSOMHET	69	33	1	2	28	2	36	11	7	17	1
HELSE- OG ANDRE SOSIALTJENESTER ...	129	16	1	-	13	2	113	37	31	44	1
KULTURELL TJENESTEYTING, UNDERHOLD- NING OG SPORT	2	-	-	-	-	-	2	:	:	:	:
PERSONLIG TJENESTEYTING	16	4	-	1	3	-	12	6	1	3	2
UOPPGITT NÆRING	33	19	4	1	10	4	14	2	3	4	5
YRKESFELT											
TEKNISK, VITENSKAPELIG, HUMANIS- TISK OG KUNSTNERISK ARBEID	158	65	3	2	57	3	93	21	26	43	3
ADMINISTRASJONS- OG FORVALTNINGS- ARBEID, BEDRIFTS- OG ORGANISASJONS- LEDELSE I ALT	25	25	1	1	23	-	-	-	-	-	-
OFFENTLIG ADMINISTRASJONS- OG FORVALTNINGSARBEID	11	11	-	-	11	-	-	-	-	-	-
BEDRIFTS- OG ORGANISASJONSLEDELSE	14	14	1	1	12	-	-	-	-	-	-
KONTORARBEID	45	13	1	1	10	1	32	6	4	22	-
HANDELSARBEID	48	11	2	1	7	1	37	11	7	16	3
JORDBRUKS-, SKOGBRUKS- OG FISKEARBEID	120	99	16	13	61	9	21	6	3	10	2
GRUVE- OG SPRENGNING SARBEID M.M. ...	34	34	1	2	30	1	-	-	-	-	-
TRANSPORT OG KOMMUNIKASJONSARBEID ..	107	85	3	4	67	11	27	10	4	8	-
INDUSTRI-, BYGGE- OG ANLEGG- ARBEID I ALT	335	327	18	25	271	13	8	2	4	2	-
JERN- OG METALLVAREARBEID	62	62	2	2	58	-	-	-	-	-	-
ELEKTROARBEID	39	38	-	3	33	2	1	:	:	:	:
TREARBEID	60	60	4	6	46	4	-	-	-	-	-
NÆRINGSMIDDELARBEID	9	6	1	1	4	-	3	2	1	-	-
MASKIN- OG MOTORDRIFT	31	31	1	2	27	1	-	-	-	-	-
LASTE-, LOSSE- OG LAGERARBEID ...	6	4	3	-	1	-	2	:	:	:	:
INDUSTRI-, BYGGE- OG ANLEGG SARBEID ELLERS	128	126	7	11	102	6	2	:	:	:	:
SERVICEARBEID	181	29	5	1	22	1	152	65	36	45	6
MILITÆRT ARBEID, UOPPGITT ELLER IKKE IDENTIFISERBART YRKE	128	82	7	8	39	23	46	11	6	18	11

TABELL 8. YRKESAKTIVE 16 ÅR OG OVER I ARBEID I UKA 25/10 - 31/10 1980, ETTER KJØNN, ARBEIDSTID I UKA

	OG NÆRING/YRKESFELT										
	I ALT	MENN					KVINNER				
		I ALT	1-19 TIMER	20-29 TIMER	30 TIMER OG OVER	UOPP- GITT	I ALT	1-19 TIMER	20-29 TIMER	30 TIMER OG OVER	UOPP- GITT
I ALT	921	616	18	32	536	30	305	107	50	135	13
NÆRING											
JORDBUK	75	43	10	4	25	4	32	14	6	10	2
SKOGBRUK	1	1	:	:	:	:	-	-	-	-	-
FISKE OG FANGST	24	23	-	1	20	2	1	:	:	:	:
BERGVERKSDRIFT	35	34	-	-	33	1	1	:	:	:	:
INDUSTRI I ALT	205	169	3	9	151	6	36	10	9	14	3
PRODUKSJON AV NÆRINGS- MIDLER, DRIKKEVARER OG TOBAKKSVARER	6	4	-	-	4	-	2	:	:	:	:
PRODUKSJON AV TEKSTIL- VARER, BEKLEDNINGS- VARER, LER OG LÆR- VARER	-	-	-	-	-	-	-	-	-	-	-
PRODUKSJON AV TRE- VARER	3	3	-	-	3	-	-	-	-	-	-
TREFØREDLING, GRAFISK PRODUKSJON OG FØR- LAGSVIRKSOMHET	-	-	-	-	-	-	-	-	-	-	-
PRODUKSJON AV KJEMISKE PRODUKTER, MINERALOLJE-, KULL-, GUMMI- OG PLASTPRODUKTER	-	-	-	-	-	-	-	-	-	-	-
PRODUKSJON AV MINERAL- SKEPRODUKTER	3	3	-	-	3	-	-	-	-	-	-
PRODUKSJON AV METALLER	177	143	3	6	129	5	34	10	9	12	3
PRODUKSJON AV VERKSTED- PRODUKTER	16	16	-	3	12	1	-	-	-	-	-
INDUSTRIPRODUKSJON ELLERS	-	-	-	-	-	-	-	-	-	-	-
KRAFT- OG VANNFORSY- NING	11	11	-	-	10	1	-	-	-	-	-
BYGGE- OG ANLEGGSVIRK- SOMHET	144	138	1	2	125	10	6	1	1	4	-
VAREHANDEL	60	22	1	1	20	-	38	12	6	18	2
HOTELL- OG RESTAURANT- DRIFT	14	4	-	-	3	1	10	1	-	9	-
LANDTRANSPORT	17	15	-	1	14	-	2	:	:	:	:
SJØTRANSPORT	36	32	-	1	29	2	4	2	-	2	-
TRANSPORT ELLERS, LAG- RING, POST OG TELEKOM- MUNIKASJONER	23	15	-	-	15	-	8	-	3	4	1
BANK- OG FINANSIERINGS- VIRKSOMHET	9	5	-	-	5	-	4	2	-	2	-
FORSIKRINGSVIRKSOMHET, EIENDOMS-DRIFT OG FØR- RETNINGSMESSIG TJENES- TEYTING	2	2	:	:	:	:	-	-	-	-	-
OFFENTLIG ADMINISTRAS- JON, FORSVAR, POLITI OG RETTSTVESEN	68	38	-	4	34	-	30	17	4	9	-
RENOVASJON OG REINGØR- ING	1	-	-	-	-	-	1	:	:	:	:
UNDERVISNING OG FØRSK- NINGSVIRKSOMHET	63	30	-	6	23	1	33	12	8	12	1
HELSE- OG ANDRE SOSIAL- TJENESTER	93	16	1	2	12	1	77	25	10	40	2
KULTURELL TJENESTEY- TING, UNDERHOLDNING OG SPORT	1	-	-	-	-	-	1	:	:	:	:
PERSONLIG TJENESTEY- TING	13	3	-	-	3	-	10	7	1	1	1
UOPPGITT NÆRING	26	15	2	1	11	1	11	3	-	7	1
YRKESFELT											
TEKNISK, VITENSKAPELIG, HUMANISTISK OG KUNSTNERISK ARBEID	132	60	-	9	50	1	72	20	13	38	1
ADMINISTRASJONS- OG FØR- VALTNINGSARBEID, BEDRIFTS- OG ORGANISASJONSLEDELSE I ALT	23	23	-	-	23	-	-	-	-	-	-
OFFENTLIG ADMINISTRAS- JONS- OG FØRVALTNINGS- ARBEID	11	11	-	-	11	-	-	-	-	-	-
BEDRIFTS- OG ORGANISAS- JONSLEDELSE	12	12	-	-	12	-	-	-	-	-	-
KONTORARBEID	38	10	-	-	10	-	28	8	6	14	-
HANDELSARBEID	37	9	1	1	7	-	28	6	6	14	2
JORDBRUKS-, SKOGBRUKS- OG FISKEARBEID	79	64	9	4	45	6	15	6	3	6	-
GRUVE- OG SPRENGNINGS- ARBEID M.M.	31	31	-	1	28	2	-	-	-	-	-
TRANSPORT OG KOMMUNIKAS- JONSARBEID	82	68	1	2	63	2	14	1	7	5	1
INDUSTRI-, BYGGE- OG AN- LEGG- ARBEID I ALT	288	285	3	9	257	16	3	1	-	2	-
JERN- OG METALLVARE- ARBEID	58	58	1	-	56	1	-	-	-	-	-
ELEKTROARBEID	36	36	-	-	31	5	-	-	-	-	-
TREARBEID	51	51	-	1	46	4	-	-	-	-	-
NÆRINGSMIDDELARBEID	7	5	:	:	:	:	2	:	:	:	:
MASKIN- OG MOTOR- DRIFT	29	29	1	1	27	-	-	-	-	-	-
LASTE-, LØSSE- OG LAGER- ARBEID	1	1	:	:	:	:	-	-	-	-	-
INDUSTRI-, BYGGE- OG ANLEGG- ARBEID ELLERS	106	105	1	7	91	6	1	:	:	:	:
SERVICEARBEID	136	22	1	2	17	2	114	57	11	40	6
MILITÆRT ARBEID, UOPPGITT ELLER IKKE IDENTIFISERBART YRKE	75	44	3	4	36	1	31	8	4	16	3

TABELL 9. YRKESAKTIVE 16 ÅR OG OVER MED FAST OPPMØTEPLASS PÅ ARBEID I UKA 25/10 - 31/10 1980, ETTER TALLET PÅ ARBEIDSREISER, REISETID OG YRKESFELT/OPPMØTEPLASS

I ALT	REISETID IKKE	REISTE 1 GANG			REISTE 2-3 GANGER			REISTE 4 GANGER ELLER FLERE			UOPP- GITT TALL PÅ REISER	
		REISE- TID UNDER 45 MIN	REISE- TID 45 MIN OG OVER	UOPP- GITT	REISE- TID UNDER 45 MIN	REISE- TID 45 MIN OG OVER	UOPP- GITT	REISE- TID UNDER 45 MIN	REISE- TID 45 MIN OG OVER	UOPP- GITT		
I ALT	842	50	26	54	6	52	7	-	443	34	6	164
YRKESFELT												
TEKN., VITENSK., HUMANIS- TISK OG KUNSTN. ARBEID ...	123	6	4	2	-	8	-	-	88	4	-	11
OFF. ADM. OG FORVALTN.- ARBEID	10	1	-	-	-	-	-	-	9	-	-	-
BEDRIFTS- OG ORG.LEDELSE ..	10	1	-	-	-	-	1	-	7	1	-	-
KONTORARBEID	37	1	2	-	-	5	-	-	27	-	-	2
HANDELSARBEID	36	-	3	-	-	5	-	-	24	-	-	4
JORDBRUKS-, SKOGBRUKS- OG FISKEARBEID	74	4	1	1	-	-	1	-	18	6	3	40
GRUVE OG SPRENGNINGS- ARBEID M.M.	31	3	-	7	-	2	1	-	16	1	-	1
TRANSPORT OG KOMMUNIKA- SJONSARBEID	71	4	2	4	-	4	1	-	26	6	1	23
INDUSTRI-, BYGGE- OG ANLEGG SARBEID I ALT	267	25	3	31	6	8	2	-	146	8	2	36
JERN- OG METALLV.ARBEID.	57	5	2	2	1	2	-	-	40	-	-	5
ELEKTROARBEID	33	3	-	8	3	-	1	-	12	1	-	5
TREARBEID	44	3	-	12	-	-	1	-	14	5	-	9
NÆRINGSMIDDELARBEID	7	2	-	-	-	-	-	-	2	-	-	3
MASKIN- OG MOTORDRIFT ..	24	1	1	2	1	-	-	-	17	1	-	1
LASTE-, LOSSE- OG LAGERARBEID	1	-	-	-	-	-	-	-	1	-	-	-
INDUSTRI-, BYGGE- OG ANLEGG SARBEID ELLERS ...	101	11	-	7	1	6	-	-	60	1	2	13
SERVICEARBEID	124	4	11	4	-	17	1	-	61	-	-	26
MILITÆRT ARBEID, UOPPGITT YRKE	59	1	-	5	-	3	-	-	21	8	-	21
OPPMØTEPLASS OG KJØNN												
INNEN BOSTEDSFYLKET	749	34	26	50	6	52	7	-	431	31	6	106
MENN	487	28	6	45	6	14	6	-	285	29	5	63
KVINNER	262	6	20	5	-	38	1	-	146	2	1	43
I BOSTEDSKOMMUNEN	595	6	22	4	-	49	2	-	333	22	6	96
MENN	363	4	5	3	-	13	1	-	256	20	5	56
KVINNER	232	2	17	1	-	36	1	-	132	2	1	40
1841 FAUSKE	76	3	4	11	2	3	4	-	42	1	-	6
MENN	52	1	1	10	2	1	4	-	28	1	-	4
KVINNER	24	2	3	1	-	2	-	-	14	-	-	2
1804 BODØ	44	12	-	19	2	-	1	-	-	7	-	3
MENN	40	11	-	17	2	-	1	-	-	7	-	2
KVINNER	4	1	-	2	-	-	-	-	-	-	-	1
1805 NARVIK	7	3	-	3	1	-	-	-	-	-	-	-
MENN	7	3	-	3	1	-	-	-	-	-	-	-
KVINNER	-	-	-	-	-	-	-	-	-	-	-	-
1850 TYSFJORD	6	1	-	5	-	-	-	-	-	-	-	-
MENN	6	1	-	5	-	-	-	-	-	-	-	-
KVINNER	-	-	-	-	-	-	-	-	-	-	-	-
1849 HAMARØY	4	-	-	3	1	-	-	-	-	-	-	-
MENN	3	-	-	2	1	-	-	-	-	-	-	-
KVINNER	1	-	-	1	-	-	-	-	-	-	-	-
1840 SALTDAL	3	1	-	-	-	-	-	-	1	1	-	-
MENN	2	-	-	-	-	-	-	-	1	1	-	-
KVINNER	1	1	-	-	-	-	-	-	-	-	-	-
ANDRE KOMMUNER I FYLKET.	14	8	-	5	-	-	-	-	-	-	-	1
MENN	14	8	-	5	-	-	-	-	-	-	-	1
KVINNER	-	-	-	-	-	-	-	-	-	-	-	-
UTENFOR FYLKET	23	13	-	2	-	-	-	-	-	-	-	8
MENN	19	10	-	2	-	-	-	-	-	-	-	7
KVINNER	4	3	-	-	-	-	-	-	-	-	-	1
0301 OSLO	7	4	-	1	-	-	-	-	-	-	-	2
MENN	6	3	-	1	-	-	-	-	-	-	-	2
KVINNER	1	1	-	-	-	-	-	-	-	-	-	-
1201 BERGEN	2	1	-	-	-	-	-	-	-	-	-	1
MENN	2	1	-	-	-	-	-	-	-	-	-	1
KVINNER	-	-	-	-	-	-	-	-	-	-	-	-
1635 RENNEBU	2	2	-	-	-	-	-	-	-	-	-	-
MENN	1	1	-	-	-	-	-	-	-	-	-	-
KVINNER	1	1	-	-	-	-	-	-	-	-	-	-
1702 STEINKJER	2	1	-	-	-	-	-	-	-	-	-	1
MENN	2	1	-	-	-	-	-	-	-	-	-	1
KVINNER	-	-	-	-	-	-	-	-	-	-	-	-
ANDRE STEDER UTENFOR FYLKET	10	5	-	1	-	-	-	-	-	-	-	4
MENN	8	4	-	1	-	-	-	-	-	-	-	3
KVINNER	2	1	-	-	-	-	-	-	-	-	-	1
UOPPGITT OPPMØTEPLASS	70	3	-	2	-	-	-	-	12	3	-	50

TABELL 10. YRKESAKTIVE 16 ÅR OG OVER MED FAST ARBEIDSREISE I UKA 25/10 - 31/10 1980, ETTER REISEMÅTE,

OPPMØTEPlass, Tallet på arbeidsreiser og reisetid

I ALT	ETT TRANSPORTMIDDEL							TO ELLER FLERE TRANSPORTMIDLER			UOPP- GITT TRANS- PORT- MIDDEL
	BIL	BUSS	TOG, TRIKK, T-BANE	BÅT	SYKKEL, OVER 10 MIN GANGE	ANNET	BIL OG BUSS/TOG/ TRIKK/ T-BANE/ BÅT	BUSS OG TOG/ TRIKK/ T-BANE/ BÅT	ANDRE KOMBINA- SJONER		
I ALT	628	358	31	-	9	101	42	25	1	23	38
OPPMØTEPlass, Tallet på arbeidsreiser og reisetid											
OPPMØTEPlass I BOSTEDS-											
KOMMUNEN	493	275	14	-	8	99	41	7	-	19	30
REISTE 1 GANG	26	7	3	-	1	7	1	2	-	1	4
0-45 MIN	22	6	1	-	1	7	1	2	-	-	4
45 MIN OG OVER	4	1	2	-	-	-	-	-	-	1	-
UOPPGITT REISETID	-	-	-	-	-	-	-	-	-	-	-
REISTE 2-3 GANGER	51	27	3	-	-	10	2	1	-	4	4
0-14 MIN	28	14	1	-	-	7	2	-	-	1	3
15-29 "	20	11	2	-	-	2	-	1	-	3	1
30-44 "	1	1	-	-	-	-	-	-	-	-	-
45 MIN OG OVER	2	1	-	-	-	1	-	-	-	-	-
UOPPGITT REISETID	-	-	-	-	-	-	-	-	-	-	-
REISTE 4 GANGER ELLER FLERE	416	241	8	-	7	82	38	4	-	14	22
0-14 MIN	252	135	2	-	-	52	37	-	-	9	17
15-29 "	109	75	4	-	1	24	-	1	-	3	1
30-44 "	27	18	1	-	1	5	-	1	-	1	-
45 MIN OG OVER	22	12	1	-	5	1	-	2	-	1	-
UOPPGITT REISETID	6	1	-	-	-	-	1	-	-	-	4
OPPMØTEPlass UTENFOR BOSTEDSKOMMUNEN											
REISTE 1 GANG	118	71	15	-	1	1	1	18	1	4	6
0-45 MIN	58	27	11	-	-	1	1	11	1	3	3
45 MIN OG OVER	4	3	-	-	-	-	-	-	-	-	-
UOPPGITT REISETID	48	21	11	-	-	-	1	11	1	3	-
REISTE 2-3 GANGER	6	3	-	-	-	-	-	-	-	-	3
0-14 MIN	8	5	1	-	-	-	-	2	-	-	-
15-29 "	-	-	-	-	-	-	-	-	-	-	-
30-44 "	3	3	-	-	-	-	-	-	-	-	-
45 MIN OG OVER	5	2	1	-	-	-	-	2	-	-	-
UOPPGITT REISETID	-	-	-	-	-	-	-	-	-	-	-
REISTE 4 GANGER ELLER FLERE	52	39	3	-	1	-	-	5	-	1	3
0-14 MIN	10	8	-	-	-	-	-	-	-	1	1
15-29 "	17	14	-	-	-	-	-	1	-	-	2
30-44 "	16	12	3	-	-	-	-	1	-	-	-
45 MIN OG OVER	9	5	-	-	1	-	-	3	-	-	-
UOPPGITT REISETID	-	-	-	-	-	-	-	-	-	-	-
UOPPGITT OPPMØTEPlass	17	12	2	-	-	1	-	-	-	-	2
KJØNN OG ALDER											
MENN	411	273	16	-	7	34	23	19	1	17	21
16-19 ÅR	16	6	2	-	1	3	-	2	-	2	-
20-24 "	36	33	-	-	-	1	-	-	-	-	2
25-29 "	57	45	-	-	-	6	1	4	-	-	1
30-39 "	127	84	6	-	1	11	11	3	1	6	4
40-49 "	72	47	2	-	2	7	1	4	-	6	3
50-59 "	63	37	2	-	3	3	4	5	-	3	6
60-66 "	31	20	4	-	-	1	2	1	-	-	3
67-69 "	7	1	-	-	-	1	3	-	-	-	2
70 ÅR OG OVER	2	-	-	-	-	1	1	-	-	-	-
KVINNER	217	85	15	-	2	67	19	6	-	6	17
16-19 ÅR	13	5	4	-	-	3	-	-	-	1	-
20-24 "	25	11	3	-	-	7	2	-	-	1	1
25-29 "	21	10	1	-	-	6	3	-	-	1	-
30-39 "	69	29	2	-	-	20	10	2	-	3	3
40-49 "	40	19	2	-	1	13	1	3	-	-	1
50-59 "	38	10	3	-	1	11	2	1	-	-	10
60-66 "	8	1	-	-	-	5	-	-	-	-	2
67-69 "	2	-	-	-	-	2	-	-	-	-	-
70 ÅR OG OVER	1	-	-	-	-	-	1	-	-	-	-

TABELL 11. BOLIGER ETTER HUSTYPE OG TALLET PÅ ROM. BOSATTE ETTER TALLET PÅ ROM I BOLIGEN. 1/11 1980

TALLET PÅ ROM UTENOM KJØKKEN	BOLIGER						BOSATTE	
	I ALT	I VÅNINGSHUS I TILKN. TIL GÅRDSORIF OG I FRITTL. ENEBOLIGER	I ANDRE ENE- OG TOMANNS- BOLIGER OG SMÅHUS	I BLOKK, LEIE- GÅRD E.L.	I ANDRE BYGG	I UOPP- GITT HUS- TYPE	I ALT PR. ROM	
ALLE	964	763	72	3	7	119	2793	0,7
I ROM	41	26	8	2	-	5	77	1,9
MED KJØKKEN								
6 KVM OG OVER	19	16	1	-	-	2	39	2,1
MED KJØKKEN								
UNDER 6 KVM	12	7	3	1	-	1	24	2,0
UTEN KJØKKEN	4	-	3	1	-	-	6	1,5
UOPPGITT	6	3	1	-	-	2	8	1,3
2 ROM	88	51	27	1	1	8	174	1,0
MED KJØKKEN								
6 KVM OG OVER	60	38	15	1	1	5	119	1,0
MED KJØKKEN								
UNDER 6 KVM	22	12	10	-	-	-	43	1,0
UTEN KJØKKEN	1	-	1	-	-	-	2	1,0
UOPPGITT	5	1	1	-	-	3	10	1,0
3 ROM	106	80	12	-	2	12	243	0,8
4 "	311	276	15	-	2	18	965	0,8
5 "	209	190	4	-	1	14	654	0,6
6 "	90	78	3	-	-	9	344	0,6
7 "	38	33	1	-	-	4	126	0,5
8 ROM OG OVER	18	12	-	-	-	6	61	0,4
UOPPGITT	63	17	2	-	1	43	149	-

TABELL 12. BOLIGER ETTER HUSETS BYGGEÅR OG HUSTYPE/EIE-/LEIEFORM. BOSATTE OG ROM, ETTER HUSETS BYGGEÅR. 1/11 1980

	HUSETS BYGGEÅR									
	ALLE	1900 OG FØR	1901- 1920	1921- 1940	1941- 1945	1946- 1950	1951- 1960	1961- 1970	1971- 1980	UOPP- GITT
BOLIGER I ALT	964	33	42	108	19	128	161	163	251	59
HUSTYPE										
I VÅNINGSHUS	256	20	22	58	6	54	56	30	6	4
I FRITTLIGGENDE ENEBOLIG ..	507	6	8	34	8	51	80	112	201	7
I REKKEHUS, TERR.HUS E.L. .	32	1	2	-	-	-	5	1	23	-
I HORIZONTALT DELT										
TOMANNSBOLIG	10	-	2	-	-	2	-	3	2	1
I ANNET BYGG UNDER 3 ETG. .	30	1	3	6	1	4	3	1	9	2
I BLOKK, LEIEGÅRD E.L.	3	-	2	-	-	-	-	-	1	-
I FORRETNINGSBYGG	7	1	-	-	-	1	1	2	1	1
I BYGG FOR FELLES- HUSHOLDNING	-	-	-	-	-	-	-	-	-	-
I UOPPGITT HUSTYPE	119	4	3	10	4	16	16	14	8	44
EIE-/LEIEFORHOLD TIL										
BOLIGEN										
EIES I ALT	676	22	30	77	17	106	129	114	169	12
PRIVAT	649	20	30	76	17	103	125	104	162	12
GJENNOM BORETTLAS E.L. .	27	2	-	1	-	3	4	10	7	-
LEIES I ALT	102	1	6	7	1	6	6	20	51	4
VED VANLIG LEIEKONTRAKT .	50	1	1	6	-	3	3	6	28	2
SOM TJENESTEBOLIG	35	-	4	1	-	3	2	14	10	1
FOR ET AVGRENSET TIDSRUM.	15	-	1	-	-	-	1	-	12	1
PÅ ANDRE VILKÅR	2	-	-	-	1	-	-	-	1	-
UOPPGITT	186	10	6	24	1	16	26	29	31	43
BOSATTE I ALT	2793	87	97	242	39	322	445	566	875	120
BOSATTE PR. BOLIG	2,9	2,6	2,3	2,2	2,1	2,5	2,8	3,5	3,5	2,0
ROM I ALT	3785	128	148	427	83	533	700	702	982	82
ROM PR. BOLIG	4,2	4,3	3,8	4,1	4,6	4,4	4,5	4,4	4,0	3,7
BOSATTE PR. ROM	0,7	0,6	0,6	0,6	0,4	0,6	0,6	0,8	0,9	0,6

TABELL 13. BOLIGER ETTER VIKTIGSTE KILDE TIL OPPVARMING OG BYGGEÅR/INSTALLASJON AV PIPE. BOSATTE ETTER BOLIGENS VIKTIGSTE KILDE TIL OPPVARMING. 1/11 1980

	EN KILDE VIKTIGST						TO ELLER FLERE LIKEVERDIGE KILDER					UOPP- GITT OPP- VARM- INGS- KILDE
	ALLE	SEN- TRAL- VARME	ELEK- TRISKE OVNER E.L.	OVNER FOR FLY- TENDE BRENSSEL	OVNER FOR FAST BRENSSEL	OVNER FOR FAST BRENSSEL	ALLE	EL. OVNER OG OVNER FOR FAST BRENSSEL	EL. OVNER OG OVNER FOR FLY- TENDE BRENSSEL	OVNER FOR FAST OG FLY- TENDE BRENSSEL	EL. OVNER OG OVNER FOR FAST OG FLY- TENDE BRENSSEL	
BOLIGER I ALT	964	579	6	270	14	289	322	266	27	9	20	63
BYGGEÅR												
1900 OG FØR	33	17	2	3	-	12	11	11	-	-	-	5
1901 - 1920	42	27	-	11	-	16	15	14	1	-	-	-
1921 - 1940	108	66	1	20	1	44	37	35	-	2	-	5
1941 - 1945	19	12	-	5	-	7	6	6	-	-	-	1
1946 - 1950	128	73	1	23	1	48	52	45	2	1	4	3
1951 - 1960	161	101	-	36	-	65	56	45	4	1	6	4
1961 - 1970	163	94	1	46	6	41	64	48	10	3	3	5
1971 - 1980	251	173	1	119	6	47	75	58	9	1	7	3
UOPPGITT	59	16	-	7	-	9	6	4	1	1	-	37
PIPE												
MED PIPE	895	548	5	240	14	289	322	266	27	9	20	25
UTEN PIPE	30	29	1	28	-	-	-	-	-	-	-	1
UOPPGITT	39	2	-	2	-	-	-	-	-	-	-	37
BOSATTE I ALT	2793	1691	14	795	50	832	963	775	93	28	67	139
BOSATTE PR. BOLIG .	2,9	2,9	2,3	2,9	3,6	2,9	3,0	2,9	3,4	3,1	3,4	2,2
ROM I ALT	3785	2336	30	1051	53	1202	1350	1111	117	41	81	99
ROM PR. BOLIG	4,2	4,1	5,0	4,0	4,4	4,2	4,3	4,3	4,3	5,1	4,1	4,1
BOSATTE PR. ROM ...	0,7	0,7	0,5	0,7	0,8	0,7	0,7	0,7	0,8	0,6	0,8	0,6

TABELL 14. BOLIGER ETTER SANITÆRUTSTYR OG TALLET PÅ ROM. BOSATTE ETTER BOLIGENS SANITÆRUTSTYR. 1/11 1980

TALLET PÅ ROM UTENOM KJØKKEN	MED BAD						UTEN BAD					UOPP- GITT OM BAD
	ALLE	ALLE	WC I BOLI- GEN	WC UTENFOR BOLI- GEN	ANNET AV- TREDE	UOPP- GITT AV- TREDE	ALLE	WC I BOLI- GEN	WC UTENFOR BOLI- GEN	ANNET AV- TREDE	UOPP- GITT AV- TREDE	
BOLIGER I ALT	964	798	763	6	11	18	105	14	8	78	5	61
1 ROM	41	26	23	1	1	1	14	1	2	11	-	1
MED KJØKKEN												
6 KVM OG OVER	19	13	12	-	-	1	6	-	1	5	-	-
MED KJØKKEN												
UNDER 6 KVM	12	9	8	-	1	-	3	1	-	2	-	-
UTEN KJØKKEN	4	1	-	1	-	-	3	-	1	2	-	-
UOPPGITT	6	3	3	-	-	-	2	-	-	2	-	1
2 ROM	88	67	64	-	1	2	20	2	3	14	1	1
MED KJØKKEN												
6 KVM OG OVER	60	45	43	-	1	1	15	1	1	13	-	-
MED KJØKKEN												
UNDER 6 KVM	22	19	19	-	-	-	3	1	1	1	-	-
UTEN KJØKKEN	1	-	-	-	-	-	1	-	1	-	-	-
UOPPGITT	5	3	2	-	-	1	1	-	-	-	1	1
3 ROM	106	79	75	2	1	1	22	4	2	15	1	5
4 "	311	280	275	2	1	2	23	2	1	18	2	8
5 "	209	191	184	-	2	5	15	4	-	10	1	3
6 "	90	85	81	1	2	1	4	-	-	4	-	1
7 "	38	34	32	-	1	1	4	1	-	3	-	-
8 ROM OG OVER	18	17	15	-	1	1	-	-	-	-	-	1
UOPPGITT	63	19	14	-	1	4	3	-	-	3	-	41
BOSATTE I ALT	2793	2443	2349	13	24	57	224	18	15	182	9	126
BOSATTE PR. BOLIG	2,9	3,1	3,1	2,2	2,2	3,2	2,1	1,3	1,9	2,3	1,8	2,1
BOSATTE PR. ROM	0,7	0,7	0,7	0,6	0,5	0,6	0,6	0,3	0,8	0,7	0,5	0,6
ROM PR. BOLIG	4,2	4,3	4,3	3,5	4,8	4,5	3,3	3,7	2,3	3,3	3,6	4,0

TABELL 15. BOLIGER, ROM OG BOSATTE, ETTER HUSTYPE. 1/11 1980

	ALLE	VÅ- NING- HUS I TILKN. TIL GÅRDS- DRIFT	FRITT- LIGG- ENDE- BOLIG	REKKEHUS, TERRASSEHUS, HUS I KJEDE, VERTIKALT DELT TOMANNS- BOLIG	HORI- SON- TALT DELT TO- MANNS- BOLIG	ANNET BOLIGBYGG MED FÆRRE ENN 3 ETASJER	BLOKK, LEIEGÅRD ELLER ANNET BOLIGBYGG MED 3 ETASJER EL. FLERE	FOR- RET- NING- BYGG MV.	BYGG FOK FEL- LES- HUS- HOLD- NING	UOPP- GITT HUS- TYPE
BOLIGER I ALT	964	256	507	32	10	30	3	7	-	119
BOSATTE I ALT	2793	704	1616	86	27	68	4	23	-	265
BOSATTE PR. BOLIG	2,9	2,8	3,2	2,7	2,7	2,3	1,3	3,3	-	2,2
ROM I ALT	3785	1097	2128	87	28	88	4	21	-	333
ROM PR. BOLIG	4,2	4,5	4,2	2,7	3,1	3,0	1,3	3,5	-	4,4
BOSATTE PR. ROM ..	0,7	0,6	0,8	1,0	0,8	0,7	1,0	1,0	-	0,5

TABELL 16. BOLIGER ETTER EIE-/LEIEFORM OG AREAL. BOSATTE ETTER EIE-/LEIEFORHOLD TIL BOLIGEN. 1/11 1980

AREAL	ALLE	BOLIGEN EIES			BOLIGEN LEIES					UOPPGITT EIE-/ LEIE- FORM
		ALLE PRIVAT	GJENNOM BORETT- LAG E.L.	ALLE	VED VANLIG LEIE- KONTRAKT	SOM TJENESTE- BOLIG	FOR ET AVGRENSET TIDSRUM	PÅ ANDRE VILKÅR		
BOLIGER I ALT	964	676	649	27	102	50	35	15	2	186
UNDER 30 KVM ...	27	8	8	-	12	6	3	3	-	7
30- 39 KVM	36	17	17	-	9	6	1	2	-	10
40- 49 "	89	48	48	-	18	11	2	5	-	23
50- 59 "	123	87	85	2	16	12	3	1	-	20
60- 79 "	134	103	100	3	13	4	6	2	1	18
80- 99 "	297	238	222	16	18	8	9	-	1	41
100-129 "	136	122	117	5	4	1	2	1	-	10
130 KVM OG OVER.	41	24	23	1	8	1	7	-	-	9
UOPPGITT AREAL .	81	29	29	-	4	1	2	1	-	48
BOSATTE I ALT	2793	2031	1928	103	296	136	104	50	6	466
BOSATTE PR. BOLIG.	2,9	3,0	3,0	3,8	2,9	2,7	3,0	3,3	3,0	2,5
ROM I ALT	3785	2948	2821	127	285	118	125	34	8	552
ROM PR. BOLIG	4,2	4,4	4,4	4,7	2,9	2,5	3,6	2,3	4,0	4,0
BOSATTE PR. ROM ..	0,7	0,7	0,7	0,8	1,0	1,1	0,8	1,5	0,8	0,7

TABELL 17. BOLIGER, BOSATTE OG ROM, ETTER BOSATTE PR. ROM I BOLIGEN. 1/11 1980

	ALLE	BOSATTE PR. ROM UTENOM KJØKKEN									
		UNDER 0,25	0,25- 0,49	0,50- 0,74	0,75- 0,99	1,00- 1,24	1,25- 1,49	1,50- 1,74	1,75- 1,99	2,00 OG OVER	UOPP- GITT
BOLIGER I ALT	964	41	170	267	113	183	63	23	5	36	63
BOSATTE I ALT	2793	47	288	644	421	690	308	98	35	113	149
BOSATTE PR. BOLIG	2,9	1,1	1,7	2,4	3,7	3,8	4,9	4,3	7,0	3,1	2,4
ROM I ALT	3785	240	837	1124	535	673	243	64	20	50	-
ROM PR. BOLIG	4,2	5,9	4,9	4,2	4,7	3,7	3,9	2,8	4,0	1,4	-

TABELL 20. FAMILIER OG PERSONER I PRIVATHUSHOLDNINGER, ETTER FAMILIETYPE OG EIE-/LEIEFORHOLD TIL BOLIGEN/ TALLET PÅ ROM I BOLIGEN. 1/11 1980

	I ALT		FAMILIER MED EN PERSON	FAMILIER MED TO ELLER FLERE PERSONER							
	FAMILIER	PERSONER		I ALT		EKTEPAR UTEN UGIFTE BARN	EKTEPAR MED BARN		MOR ELLER FAR MED UGIFTE BARN		FAM. MED UOPPGITT TYPE
				FAMILIER	PERSONER		FAMILIER	PERSONER	FAMILIER	PERSONER	
I ALT	1076	2793	296	780	2497	255	418	1719	103	256	4
EIE-/LEIEFORHOLD TIL BOLIGEN											
EIES I ALT	757	2031	180	577	1851	198	314	1296	63	152	2
PRIVAT	729	1928	175	554	1753	195	295	1207	62	149	2
GJENNOM BORETTSLAG E.L. ..	28	103	5	23	98	3	19	89	1	3	-
LEIES I ALT	114	296	39	75	257	8	46	185	19	51	2
VED VANLIG LEIEKONTRAKT ..	56	136	18	38	118	4	20	73	13	35	1
SOM TJENESTEBOLIG	40	104	16	24	88	3	16	69	4	10	1
FOR ET AVGRENSET TIDSRUM ..	16	50	4	12	46	1	9	38	2	6	-
PÅ ANDRE VILKÅR	2	6	1	1	5	-	1	5	-	-	-
UOPPGITT	205	466	77	128	389	49	58	238	21	53	-
TALLET PÅ ROM I BOLIGEN											
UTENDOM KJØKKEN											
1 KJØKKEN	43	77	20	23	57	11	7	25	5	10	-
MED KJØKKEN											
6 KVM OG OVER	20	39	7	13	32	9	3	12	1	2	-
MED KJØKKEN											
UNDER 6 KVM	13	24	6	7	18	1	3	10	3	6	-
UTEN KJØKKEN	4	6	2	2	4	1	-	-	1	2	-
UOPPGITT	6	8	5	1	3	-	1	3	-	-	-
2 ROM	99	174	53	46	121	15	16	56	14	33	1
MED KJØKKEN											
6 KVM OG OVER	69	119	38	31	81	11	10	35	9	22	1
MED KJØKKEN											
UNDER 6 KVM	24	43	13	11	30	1	5	17	5	11	-
UTEN KJØKKEN	1	2	-	1	2	1	-	-	-	-	-
UOPPGITT	5	10	2	3	8	2	1	4	-	-	-
3 ROM	120	243	48	72	195	35	24	91	13	34	-
4 "	338	965	65	273	900	85	163	664	23	61	2
5 "	236	654	50	186	604	57	103	422	25	63	1
6 "	109	344	19	90	325	22	59	260	9	21	-
7 "	42	126	9	33	117	11	20	90	2	5	-
8 ROM OG OVER	20	61	2	18	59	5	9	40	4	9	-
UOPPGITT	69	149	30	39	119	14	17	71	8	20	-

TABELL 21. TALLET PÅ PRIVATHUSHOLDNINGER MED UTVALGTE KJENNETEGN FOR BOLIGSTANDARD, OG DISPONERING AV PERSONBIL. BOSATTE I SLIKE HUSHOLDNINGER, ETTER ALDER. 1/11 1980

	ALLE	HC I BOLIGEN	BAD I BOLIGEN	TELEFON I BOLIGEN	BRENSEL-ØVN I BOLIGEN	BOLIG-EN BYGGET ETTER 1945	HUSHOLD-NINGEN EIER BOLIGEN	KJØKKEN 6 KVM OG OVER I BOLIGEN	BIL DIS-PONERES AV HUS-HOLDNINGEN
PRIVATHUSHOLDNINGER ...	964	794	798	600	877	703	676	793	524
BOSATTE	2793	2407	2443	1761	2608	2208	2031	2398	1846
0-19 ÅR	844	771	790	472	786	745	601	741	701
20-39 "	729	657	666	366	661	624	499	623	594
40-59 "	512	449	455	395	494	411	403	462	356
60-69 "	376	304	307	281	366	263	288	312	124
70-79 "	254	182	181	192	236	131	184	208	56
80 ÅR OG OVER	78	44	44	55	65	34	56	52	15
BOSATTE PR. BOLIG	2,9	3,0	3,1	2,9	3,0	3,1	3,0	3,0	3,5
ROM PR. BOLIG	4,2	4,3	4,3	4,5	4,3	4,2	4,4	4,3	4,4
BOSATTE PR. ROM	0,7	0,7	0,7	0,7	0,7	0,7	0,7	0,7	0,8
HUSHOLDNINGER HVOR FOREKOMST AV KJENNETEGNET IKKE ER OPPGITT	-	61	61	68	33	59	186	98	121

TABELL 22. FOLKEMENGDEN ETTER ALDER, KJØNN OG TYPE BOLIGSTRØK/GRUNNKRETS. 1/11 1980

I ALT	ALDER. ÅR											
	0-6	7-15	16-19	20-24	25-29	30-49	50-59	60-66	67-69	70-79	80 OG OVER	
KOMMUNEN	2865	252	437	155	176	162	626	297	274	116	268	102
MENN	1476	122	234	78	95	90	336	156	134	59	135	37
KVINNER	1389	130	203	77	81	72	290	141	140	57	133	65
TYPE BOLIGSTRØK OG KJØNN												
TETTBYGDE STRØK	1098	146	208	49	75	89	287	82	49	21	60	32
MENN	556	72	109	23	31	45	151	54	22	10	27	12
KVINNER	542	74	99	26	44	44	136	28	27	11	33	20
7701 RØSVIK	308	21	33	9	10	17	54	43	33	16	42	30
MENN	167	11	25	2	2	11	31	28	16	10	19	12
KVINNER	141	10	8	7	8	6	23	15	17	6	23	18
7702 STRAUMEN	790	125	175	40	65	72	233	39	16	5	18	2
MENN	389	61	84	21	29	34	120	26	6	-	8	-
KVINNER	401	64	91	19	36	38	113	13	10	5	10	2
SPRETTBYGDE STRØK	1761	105	229	106	98	73	337	215	225	95	208	70
MENN	918	50	125	55	63	45	184	102	112	49	108	25
KVINNER	843	55	104	51	35	28	153	113	113	46	100	45
UOPPGITT BOLIGSTRØK	6	1	-	-	3	-	2	-	-	-	-	-
GRUNNKRETS OG KJØNN												
01 STRAUMEN	760	42	80	41	47	28	125	123	118	37	82	37
MENN	404	23	42	23	30	23	63	61	59	20	47	13
KVINNER	356	19	38	18	17	5	62	62	59	17	35	24
0101 HAUKENES	13	-	1	-	1	-	-	2	7	1	-	1
MENN	6	-	-	-	1	-	-	1	3	1	-	-
KVINNER	7	-	1	-	-	-	-	1	4	-	-	1
0102 TÅRNVIK/SAGFJORD	57	1	-	2	2	4	6	5	16	4	14	3
MENN	33	1	-	2	2	4	5	2	6	2	8	1
KVINNER	24	-	-	-	-	-	1	3	10	2	6	2
0103 STYRKESNES	172	11	21	11	12	5	28	30	20	8	16	10
MENN	93	6	13	7	5	5	14	12	13	6	8	4
KVINNER	79	5	8	4	7	-	14	18	7	2	8	6
0104 ENGAN	216	12	20	14	16	10	29	39	39	6	18	13
MENN	117	6	12	6	11	8	13	21	23	1	11	5
KVINNER	99	6	8	8	5	2	16	18	16	5	7	8
0105 MØRSVIKBOTN	219	12	37	10	10	2	52	30	24	10	25	7
MENN	111	9	17	5	7	1	25	18	9	3	16	1
KVINNER	108	3	20	5	3	1	27	12	15	7	9	6
0106 SØRFJORD	83	6	1	4	6	7	10	17	12	8	9	3
MENN	44	1	-	3	4	5	6	7	5	7	4	2
KVINNER	39	5	1	1	2	2	4	10	7	1	5	1
02 RØSVIK	2099	209	357	114	126	134	499	174	156	79	186	65
MENN	1070	99	192	55	64	67	272	95	75	39	88	24
KVINNER	1029	110	165	59	62	67	227	79	81	40	98	41
0201 RØSVIK	331	21	35	9	10	17	60	43	34	20	50	32
MENN	179	11	26	2	2	11	36	28	16	12	22	13
KVINNER	152	10	9	7	8	6	24	15	18	8	28	19
0202 ÅNSVIK/KINES	169	8	20	9	11	7	33	14	24	12	26	5
MENN	92	4	13	5	6	6	20	6	13	4	12	3
KVINNER	77	4	7	4	5	1	13	8	11	8	14	2
0203 DJUPVIK	106	11	15	7	4	3	21	7	10	9	15	4
MENN	50	5	7	3	4	1	10	4	3	5	8	-
KVINNER	56	6	8	4	-	2	11	3	7	4	7	4
0204 STRAUMEN	880	126	190	46	68	77	251	43	24	15	32	8
MENN	436	62	92	24	31	35	131	28	8	5	17	3
KVINNER	444	64	98	22	37	42	120	15	16	10	15	5
0205 MEGÅRDEN	345	29	55	27	13	21	76	37	31	14	35	7
MENN	167	8	31	12	8	8	43	15	15	8	16	3
KVINNER	178	21	24	15	5	13	33	22	16	6	19	4
0206 KVARN	268	14	42	16	20	9	58	30	33	9	28	9
MENN	146	9	23	9	13	6	32	14	20	5	13	2
KVINNER	122	5	19	7	7	3	26	16	13	4	15	7
UOPPGITT BOSTED	6	1	-	-	3	-	2	-	-	-	-	-

TABELL 23. YRKESAKTIVE 16 ÅR OG OVER, ETTER NÆRING, KJØNN OG TYPE BOLIGSTRØK/GRUNNKRETS. 1/11 1980

I ALT	JORD- BRUK, SKOG- BRUK, FISKE OG FANGST	INDU- STRI OG BERG- VERKS- DRIFT	KRAFT- OG VANN- FOR- SYNING	BYGGE- OG ANLEGG- VIRK- SOMHET	VARE- HANDEL, HOTELL- OG RES- TAURANT- VIRKSOM- HET	TRANSPORT, LAGRING, POST OG TELE- KOMMUNI- KASJONER	BANK-, FI- NANS- OG FORSIK- RINGSVIRK- SOMHET, EIEND.- DRIFT OG FORR.MESS. TJ.YTING	OFFENT- LIG, SOSIAL PRIVAT TJE- NESTE- YTING	UOPP- GITT NÆRING	
KOMMUNEN	1192	174	274	11	172	105	100	14	312	30
MENN	781	127	232	11	166	32	76	9	111	17
KVINNER	411	47	42	-	6	73	24	5	201	13
TYPE BOLIGSTRØK OG KJØNN										
TETTBYGDE STRØK	460	9	148	4	51	34	35	7	165	7
MENN	277	9	121	4	49	8	21	3	58	4
KVINNER	183	-	27	-	2	26	14	4	107	3
7701 RØSVIK	107	4	11	-	11	4	8	2	66	1
MENN	57	4	11	-	11	2	5	2	22	-
KVINNER	50	-	-	-	-	2	3	-	44	1
7702 STRAUMEN	353	5	137	4	40	30	27	5	99	6
MENN	220	5	110	4	38	6	16	1	36	4
KVINNER	133	-	27	-	2	24	11	4	63	2
SPREDTBYGDE STRØK	729	165	125	7	121	70	65	7	146	23
MENN	503	118	110	7	117	24	55	6	53	13
KVINNER	226	47	15	-	4	46	10	1	93	10
UOPPGITT BOLIGSTRØK	3	-	1	-	-	1	-	-	1	-
GRUNNKRETS OG KJØNN										
01 STRAUMEN	321	107	19	1	59	26	39	2	55	13
MENN	225	76	18	1	57	10	32	2	23	6
KVINNER	96	31	1	-	2	16	7	-	32	7
0101 HAUKENES	6	6	-	-	-	-	-	-	-	-
MENN	5	5	-	-	-	-	-	-	-	-
KVINNER	1	1	-	-	-	-	-	-	-	-
0102 TÅRNVIK/SAGFJORD	23	9	2	-	2	2	3	-	2	3
MENN	18	9	1	-	2	2	2	-	-	2
KVINNER	5	-	1	-	-	-	1	-	2	1
0103 STYRKESNES	74	30	2	-	13	3	9	-	16	1
MENN	50	23	2	-	13	-	8	-	4	-
KVINNER	24	7	-	-	-	3	1	-	12	1
0104 ENGAN	100	35	8	-	17	12	14	1	10	3
MENN	69	19	8	-	16	6	13	1	6	-
KVINNER	31	16	-	-	1	6	1	-	4	3
0105 MØRSVIKBOTN	82	12	6	1	21	9	8	-	20	5
MENN	56	10	6	1	20	2	5	-	9	3
KVINNER	26	2	-	-	1	7	3	-	11	2
0106 SØRFJORD	36	15	1	-	6	-	5	1	7	1
MENN	27	10	1	-	6	-	4	1	4	1
KVINNER	9	5	-	-	-	-	1	-	3	-
02 RØSVIK	868	67	254	10	113	78	61	12	256	17
MENN	555	51	213	10	109	22	44	7	88	11
KVINNER	313	16	41	-	4	56	17	5	168	6
0201 RØSVIK	115	11	12	-	11	4	8	2	66	1
MENN	63	9	12	-	11	2	5	2	22	-
KVINNER	52	2	-	-	-	2	3	-	44	1
0202 ANSVIK/KINES	81	12	21	-	5	6	5	1	31	-
MENN	51	8	20	-	5	2	5	1	10	-
KVINNER	30	4	1	-	-	4	-	-	21	-
0203 DJUPVIK	38	1	10	-	2	6	5	2	12	-
MENN	26	1	10	-	2	4	5	1	3	-
KVINNER	12	-	-	-	-	2	-	1	9	-
0204 STRAUMEN	385	7	150	4	42	31	28	5	111	7
MENN	240	7	121	4	40	6	17	1	40	4
KVINNER	145	-	29	-	2	25	11	4	71	3
0205 MEGÅRDEN	135	18	38	5	30	18	5	-	17	4
MENN	91	11	29	5	29	5	4	-	5	3
KVINNER	44	7	9	-	1	13	1	-	12	1
0206 KVARN	114	18	23	1	23	13	10	2	19	5
MENN	84	15	21	1	22	3	8	2	8	4
KVINNER	30	3	2	-	1	10	2	-	11	1
UOPPGITT BOSTED	3	-	1	-	-	1	-	-	1	-

TABELL 24. TALLET PÅ PRIVATHUSHOLDNINGER MED UTVALGTE KJENNETEGN FOR BOLIGSTANDARD, OG DISPONERING AV PERSONBIL. BOLIGSTRØK/GRUNNKRETS. 1/11 1980

	ALLE	WC I BOLIGEN	WC UTENFOR BOLIGEN	ANNET AVTREDE	BAD I BOLIGEN	TELEFON I BOLIGEN	PIPE I BOLIGEN	BOLI- GEN BYGGET ETTER 1945	MUS- HOLD- NINGEN EIER BOLIGEN	KJØKKEN 6 KVM OG OVER I BOLIGEN	BIL DIS- PONERES AV MUS- HOLD- NINGEN
KOMMUNEN	964	794	14	95	798	600	895	703	676	793	524
TYPE BOLIGSTRØK											
TETTBYGDE STRØK	324	301	4	5	299	150	293	285	201	257	239
7701 RØSVIK	95	86	1	3	85	53	87	72	57	73	51
7702 STRAUMEN	229	215	3	2	214	97	206	213	144	184	188
SPREDTBYGDE STRØK ..	637	492	9	90	498	450	602	417	475	534	283
UOPPGITT BOLIGSTRØK	3	1	1	-	1	-	-	1	-	2	2
GRUNNKRETS											
01 STRAUMEN	276	209	-	43	206	207	265	169	205	226	87
0101 HAUKENES	5	1	-	3	3	5	5	4	4	4	-
0102 TÅRNVIK/SAGFJ ..	25	12	-	11	9	19	22	11	18	18	2
0103 STYRKESNES ..	59	45	-	9	47	46	56	34	43	50	10
0104 ENGAN	75	61	-	10	59	56	73	47	56	61	33
0105 MØRSVIKBOTN .	76	64	-	3	62	51	73	52	54	60	30
0106 SØRFJORD	36	26	-	7	26	30	36	21	30	33	12
02 RØSVIK	685	584	13	52	591	393	630	533	471	565	435
0201 RØSVIK	105	88	3	9	88	60	97	75	63	80	52
0202 ÅNSVIK/KINES ..	68	55	3	6	58	49	62	49	54	55	33
0203 DJUPVIK	37	28	2	5	27	23	36	22	26	35	24
0204 STRAUMEN	264	242	3	9	240	119	238	233	173	216	205
0205 MEGÅRDEN	119	93	1	16	96	81	110	85	88	103	71
0206 KVARN	92	78	1	7	82	61	87	69	67	76	50
UOPPGITT BOSTED	3	1	1	-	1	-	-	1	-	2	2

OVERSIKT SOM VISER HVILKEN KOMMUNE OG FOLKETELLINGSKRETS
GRUNNKRETSENE I 1980 TILHØRTE VED FOLKE- OG BOLIGTELLINGEN I 1970¹⁾

GRUNNKRETS 1980	KOMM 1970	---FOLKETELLINGSKRETS 1970---	
		HEL KRETS	DEL AV KRETS
0101 HAUKENES	1845		3
0102 TÅRNVIK/SAGFJORD	1845	1-2	
0103 STYRKESNES	1845	4	
0104 ENGAN	1845	5	
0105 MØRSVIKBOTN	1845	12	
0106 SØRFJORD	1845	6	
0201 RØSVIK	1845	11	3
0202 ÅNSVIK/KINES	1845		10
0203 DJUPVIK	1845		10
0204 STRAUMEN	1845	9	
0205 MEGÅRDEN	1845	8	
0206 KVARN	1845	7	

¹ OVERSIKTEN ER FORELØPIG OG KAN INNEHOLDE FEIL. ENDELIG UTGAVE VIL FORELIGGE I EGET DOKUMENTASJONSHEFTE: "GRUNNKRETSE OG TETTSTEDER. DOKUMENTASJON 1980".

1845 SØRFOLD

- 0101 GRUNNKRETSNUMMER
- KOMMUNEGRENSE
- GRENSE FOR DELOMRADE
- GRENSE FOR GRUNNKRETS

MALESTOKK CA. 1:250 000

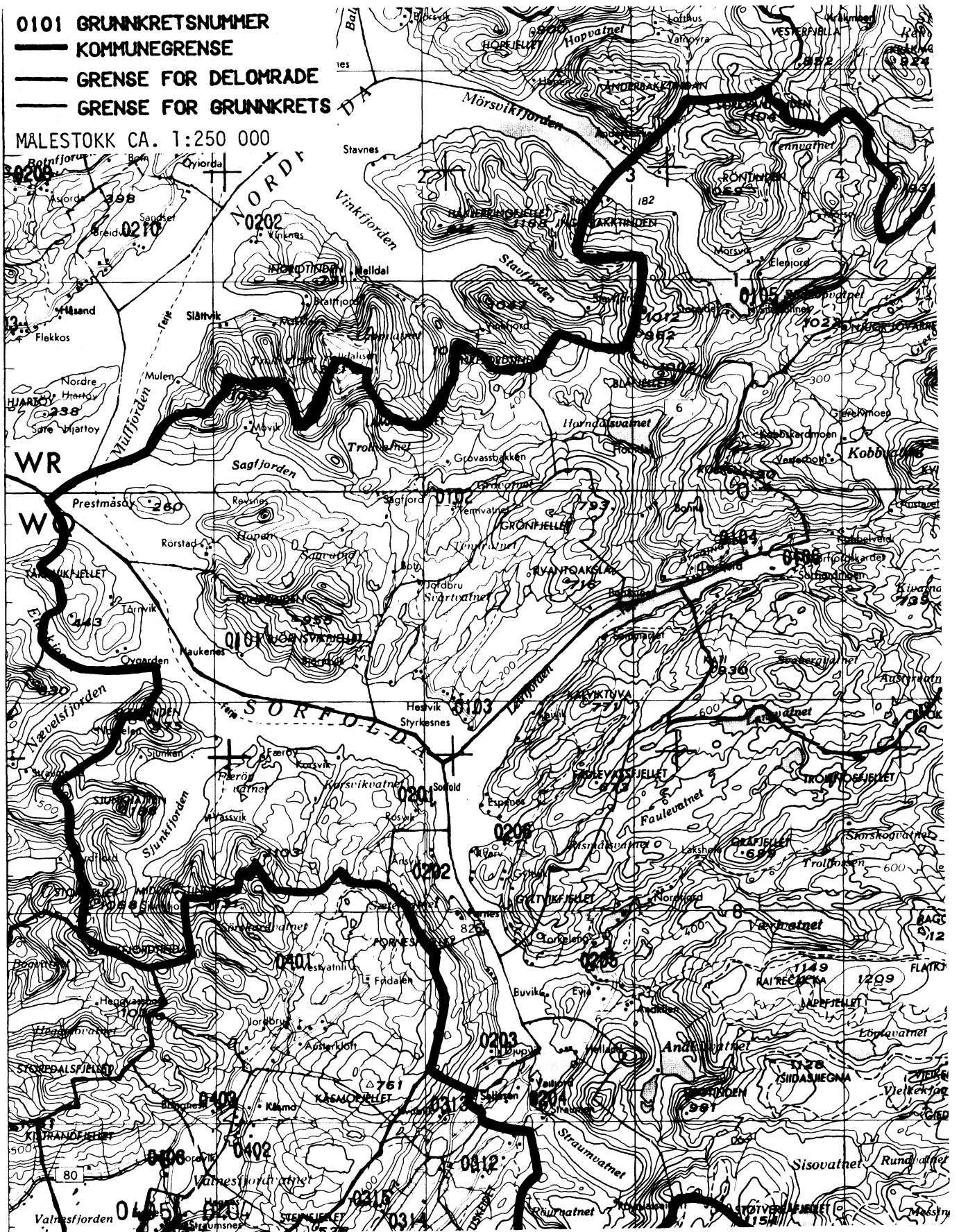

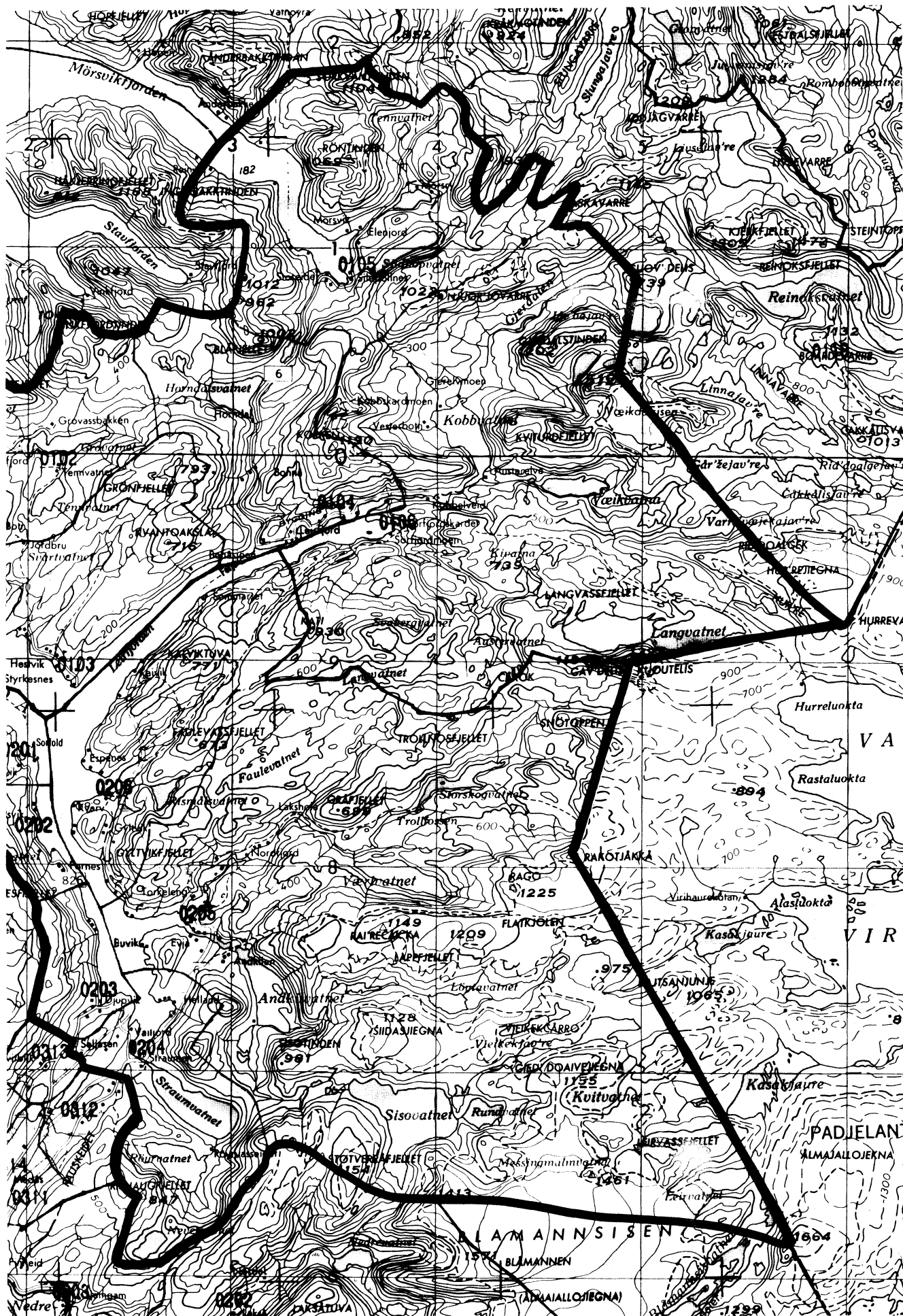

AVGRENSING AV STRAUMEN TETTSTED

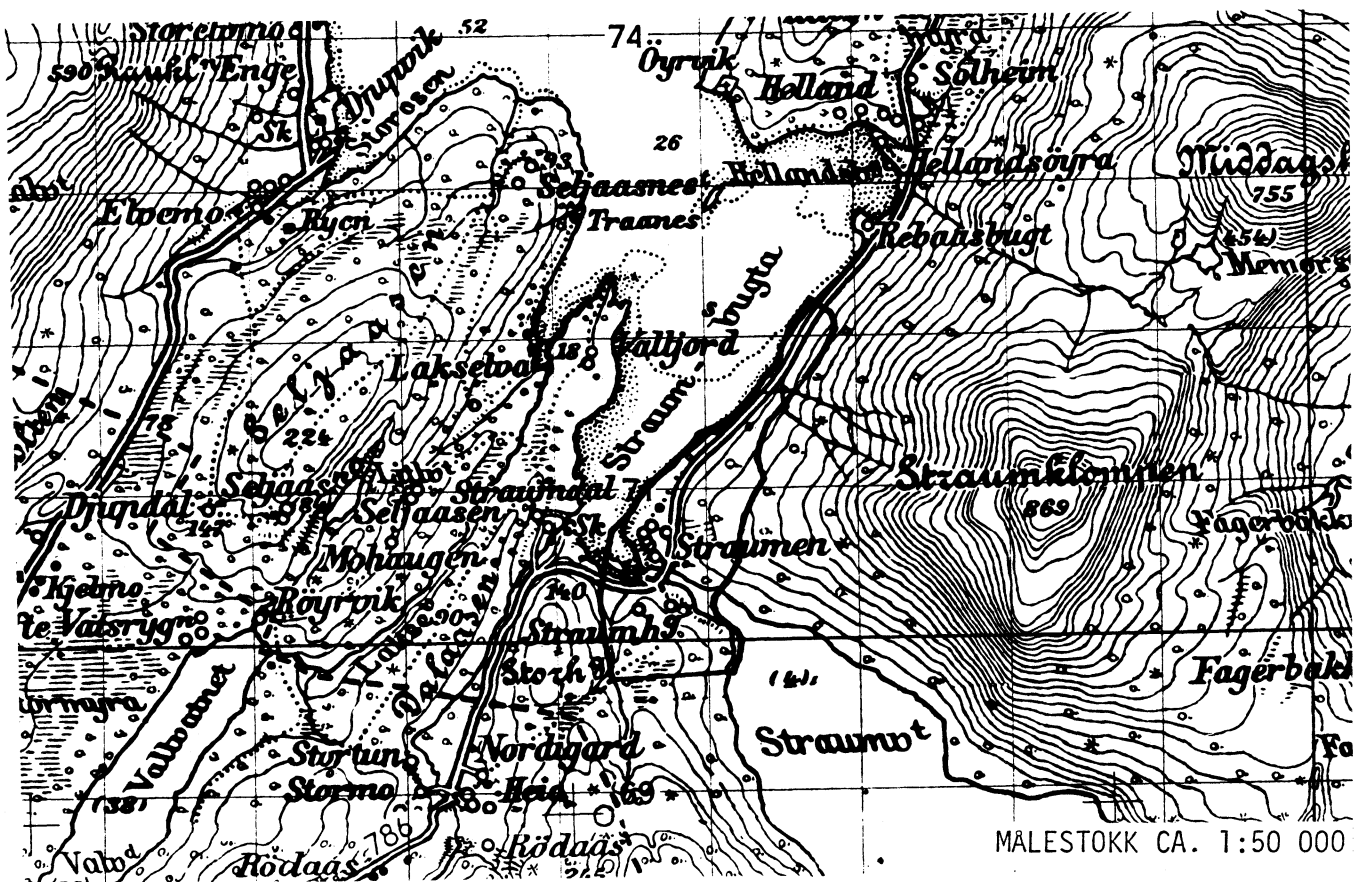

AVGRENSING AV RØSVIK TETTSTED

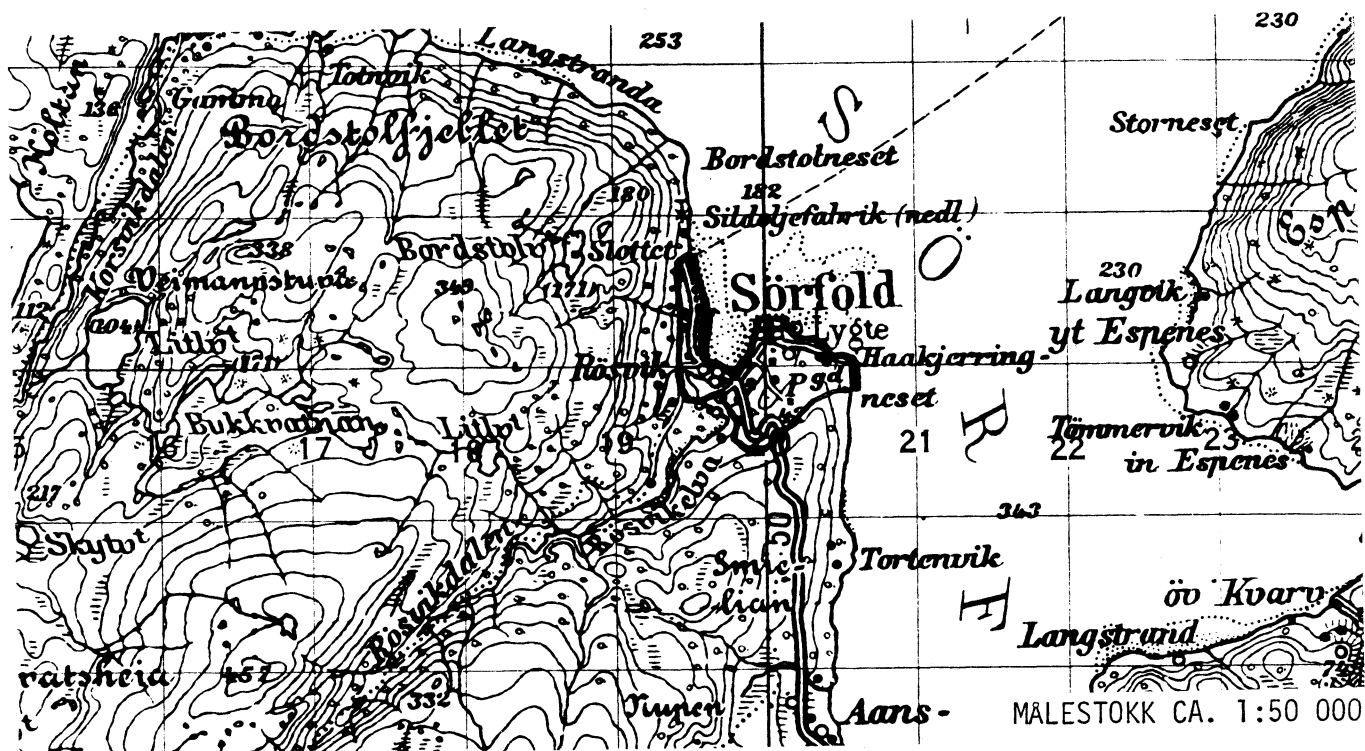

Med samtykke fra Norges geografiske oppmåling er NGOs kartmateriale brukt som kartgrunnlag.

Personskjema

Folke- og boligteiling 1980

Undergitt
taushetspliktStatistisk
Sentralbyrå
Folke-
tellingskontoretSend skjemaet tilbake i svarkonvolutten
som mottakeren av boligskjemaet
har fått.

Lovhjemmel:

Stortingsvedtak av 16. november 1978, med hjemmel i lov nr. 2 av 25. april 1907.

SETT KRYSS SLIK: IKKE SLIK: BRUK HELST
BLYANT ELLER
BLÅ/SVART
KULEPENN.

H

1. Hvem bor De sammen med i leiligheten? Rettledningen beskriver hva vi mener med en leilighet
Sett flere kryss hvis nødvendig1 Ingen4 Datter, sønn2 Ektefelle5 Mor, far3 Forlovede eller annen person
jeg lever sammen med (uten
å ha inngått formelt ekteskap)6 Søsken, svigerforeldre, barnebarn,
svoger, svigerinne, svigerbarn, tante,
onkel, nevø, niese, besteforeldre7 Andre personer**2. Hvilket trossamfunn
er De tilsluttet?**1 Den norske kirke
(statskirken)2 Trossamfunn utenfor
Den norske kirke3 Ikke tilsluttet
trossamfunn**3. Utenlandsk utdanning.**Dette spørsmålet besvares bare av dem som har tatt
utdanning utenfor Norge
De som bodde i Norge i 1970 oppgir ikke utenlandsk
utdanning tatt før 1970.**Oppgi viktigste utdanning, i hvilket land den er full-
ført, og hvor lang skolegang De har i utlandet.**

Utdanning

Land

Samlet skolegang i utlandet i antall år

**4. Hva var Deres viktigste kilde til livsopphold
i året fra 1. nov. -79 til 31. okt. -80?**

Sett bare ett kryss

1 Inntekt av eget arbeid, eller andre per-
soners (f.eks. ektefelles, foreldres) arbeid2 Verneplikts-/siviltjeneste3 Pensjon, trygd 4 Stipend, lån, formue,
føderåd, leieinntekt eller
annen formuesinntekt**5. Utførte De inntektsgivende arbeid i minst
100 timer i året fra 1. nov. -79 til 31. okt. -80?**Som inntektsgivende arbeid regnes også
arbeid som et familiemedlem har utført i
familiebedrift (f.eks. butikk, gårdsbruk).1 Ja2 Nei

Se rettledningen

Spørsmål 6 - 15 gjelder inntektsgivende arbeid, og besvares bare av dem som har svart "Ja" på spørsmål 5.**6. Oppgi navn og adresse på det arbeidssted (bedrift) hvor De
utførte inntektsgivende arbeid lengst tid i året fra 1. nov. -79
til 31. okt. -80.** Med bedrift menes f.eks. fabrikk, butikk, gårds-
bruk, kontor e.l. Se rettledningen

Navn:

Adresse:

Poststed:

**7. Beskriv virksomheten på dette
arbeidsstedet så nøyaktig som mulig.**
Skriv f.eks. jordbruk, produksjon av møbler,
leiebiltransport, bokhandel, salg av biler e.l.

Virksomhet:

**8. Hvilket yrke (tittel) hadde De
på dette arbeidsstede?***
Skriv f.eks. hjemmehjelp, rørlegger,
sykepleier, damefrisør, rengjørings-
hjelp, platearbeider, reklameansulient e.l.

Yrke:

**9. På hvilken måte er/var De knyttet til arbeidsstedet
De har oppgitt i spørsmål 6?**1 Som fast eller midlertidig ansatt2 Som selvstendig
(eier)3 Som familiemedlem
uten fast lønn
i familiebedrift**10. Hvor mange timer inntektsgivende arbeid utførte De i året fra 1. nov. -79 til 31. okt. -80?**
Ta med **alt** inntektsgivende arbeid De utførte i **hele** perioden1 100 - 499
arbeidstimer2 500 - 999
arbeidstimer3 1000 - 1299
arbeidstimer4 1300 arbeidstimer
eller flere

H

11. Hvor mange timer inntektsgivende arbeid utførte De i uken 25. - 31. okt.?1 Ingen, arbeidet ikke
denne uken2 1 - 9
timer4 20 - 29
timerArbeidde De ikke denne
uken, skal De ikke fylle
ut resten av skjemaet3 10 - 19
timer5 30 timer
eller flere**12. Hvor møtte De på arbeid i uken 25. - 31. okt.?**1 Jeg møtte fast på samme
arbeidssted/adresse som
er oppgitt i spørsmål 62 Jeg møtte fast på annet sted

(Skriv navnet på kommunen)

3 Jeg møtte på
forskjellige steder
denne ukenMøtte De på forskjellige
steder denne uken, skal
De ikke fylle ut resten
av skjemaet**13. Hvor ofte reiste eller gikk De fra Deres hjem-
sted til arbeidsstedet i uken 25. - 31. okt.?**
Se rettledningen.1 1 gang3 4 ganger
eller flere2 2 - 3 ganger4 Var ikke på
hjemstedet
denne uken**14. Hvor lang tid brukte De vanligvis fra Deres
hjemsted til arbeidsstedet (én vei) i uken
25. - 31. okt.?**1 0 - 14 min.3 30 - 44 min.2 15 - 29 min.4 45 min
eller mer**15. Hvilke transportmidler brukte De vanligvis fra Deres
hjemsted til arbeidsstedet (én vei) i uken 25. - 31. okt.?**
Sett flere kryss hvis nødvendig.1 Bil3 Tog, trikk,
T-bane2 Buss4 Båt5 Brukte sykkel
Gikk i mer
enn 10 min6 Annet

Boligskjema

Folke- og boligteiling 1980

Undergitt
taushetsplikt

Statistisk
Sentralbyrå
Folke-
tellingskontoret

Før hver leilighet skal det nyttes bare en svar-
konvolutt. Alle personskjemaene og det utfylte
boligskjemaet sendes samlet i svarkonvolutten.

Lovhjemmel

Stortingsvedtak av 16. november 1978 med hjemmel i lov nr. 2 av 25. april 1907

SETT KRYSS SLIK: IKKE SLIK:

BRUK HELST
BLYANT ELLER
BLÅ/SVART
KULEPENN.

H

1. Har andre som bor i leiligheten mottatt boligskjema?

1 Nei 2 Ja

Les teksten under midten på skjemaet før De fortsetter.

2. Hvor mange rom på 6m² eller mer er det i leiligheten?

Ta ikke med kjøkken, bad og gang

1 1 rom 5 5 rom2 2 rom 6 6 rom3 3 rom 7 7 rom4 4 rom 8 8 rom eller flere

3. Hvor stor er leiligheten, målt i kvadratmeter?

1 Under 30m² 5 60-79m²2 30-39m² 6 80-99m²3 40-49m² 7 100-129m²4 50-59m² 8 130m² eller mer

4. Hva slags eie-/leieforhold er det til leiligheten?

Sett bare ett kryss.

1 Jeg/vi eier den gjennom borettslag, aksjeselskap e.l.2 Jeg/vi eier den alene eller sammen med andre3 Jeg/vi leier den ved vanlig leiekontrakt4 Jeg/vi leier den gjennom arbeidsforhold (tjenestebolig)5 Jeg/vi leier den for et bestemt avgrenset tidsrom6 Jeg/vi leier den på andre vilkår enn de som er nevnt over

5. Hvor stort kjøkken er det i leiligheten?

1 Kjøkkenet er 6m² eller større2 Kjøkkenet er mindre enn 6m²3 Det er ikke kjøkken i leiligheten

6. Hva slags WC/do har de som bor i leiligheten adgang til?

1 Vannklosett i leiligheten2 Vannklosett utenfor leiligheten3 Annet avtrede

7. Hva er leilighetens viktigste oppvarmingskilde?

1 Sentralvarme (radiatorer e.l.)2 Elektriske ovner, varmekabler e.l.3 Ovner for flytende brensel (olje, parafin e.l.)4 Ovner for fast brensel (ved, koks e.l.)

Spørsmål 8 - 15 nedenfor skal også besvares

Hvis det er mottatt ett boligskjema i leiligheten, fyller det ut og sendes tilbake i svarkonvolutten sammen med alle personskjemaene.

Hvis flere i leiligheten har mottatt boligskjema og svarkonvolutt, så gjør følgende:

1. Ta kontakt med den (de) andre som har mottatt boligskjema.
2. Fyll ut ett av boligskjemaene.
3. Send dette skjemaet sammen med de utfylte personskjemaene tilbake i samme svarkonvolutten.

8. Er det pipe i leiligheten?

1 Ja 2 Nei

9. Er det montert brenselovn eller peis i leiligheten?

1 Ja 2 Nei

10. Er det bad eller dusj i leiligheten?

1 Ja 2 Nei

11. Er det telefon i leiligheten?

1 Ja 2 Nei

12. Disponerer noen av dem som bor i leiligheten personbil?

1 Ja 2 Nei

H

13. Hva slags hus ligger leiligheten i? Se rettleidingen.

1 Våningshus i tilknytning til gårdsdrift (hovedbygning, kårbolig, forpakterbolig e.l.)2 Frittliggende enebolig (enebolig med minst en halv meters avstand til nærmeste hus)3 Hus i kjede, rekkehus, terrassehus eller vertikalt delt tomannsbolig4 Horisontalt delt tomannsbolig5 Annet boligbygg med mindre enn 3 etasjer6 Blokk, leiegård eller annet boligbygg med 3 etasjer eller mer7 Forretningsbygg, verkstedbygg e.l.8 Hotell, pensjonat, aldershjem, barnehjem, sykehus, militærforlegning eller annet bygg for felleshusholdning

14. Når ble huset bygd?

1 1900 eller før2 1901 - 19203 1921 - 19404 1941 - 19455 1946 - 19506 1951 - 19607 1961 - 19708 1971 - 1980

15. Hvor mange leiligheter er det i huset? Rettleidingen beskriver hva vi mener med hus og leilighet

 1 leilighet 2 leiligheter 3 leiligheter 4 leiligheter 5 leiligheter

Hvis det er 6 leiligheter eller flere, oppgi antallet her →