

KOMMUNEHEFTE



FOLKE- OG BOLIGTELLING 1980

0438 **ALVDAL**

STATISTISK SENTRALBYRÅ
KONGSVINGER



FOLKE- OG BOLIGTELLING
1. NOVEMBER 1980

0438 ALVDAL

STATISTISK SENTRALBYRÅ
KONGSVINGER 1981

ISBN 82-537-1254-5

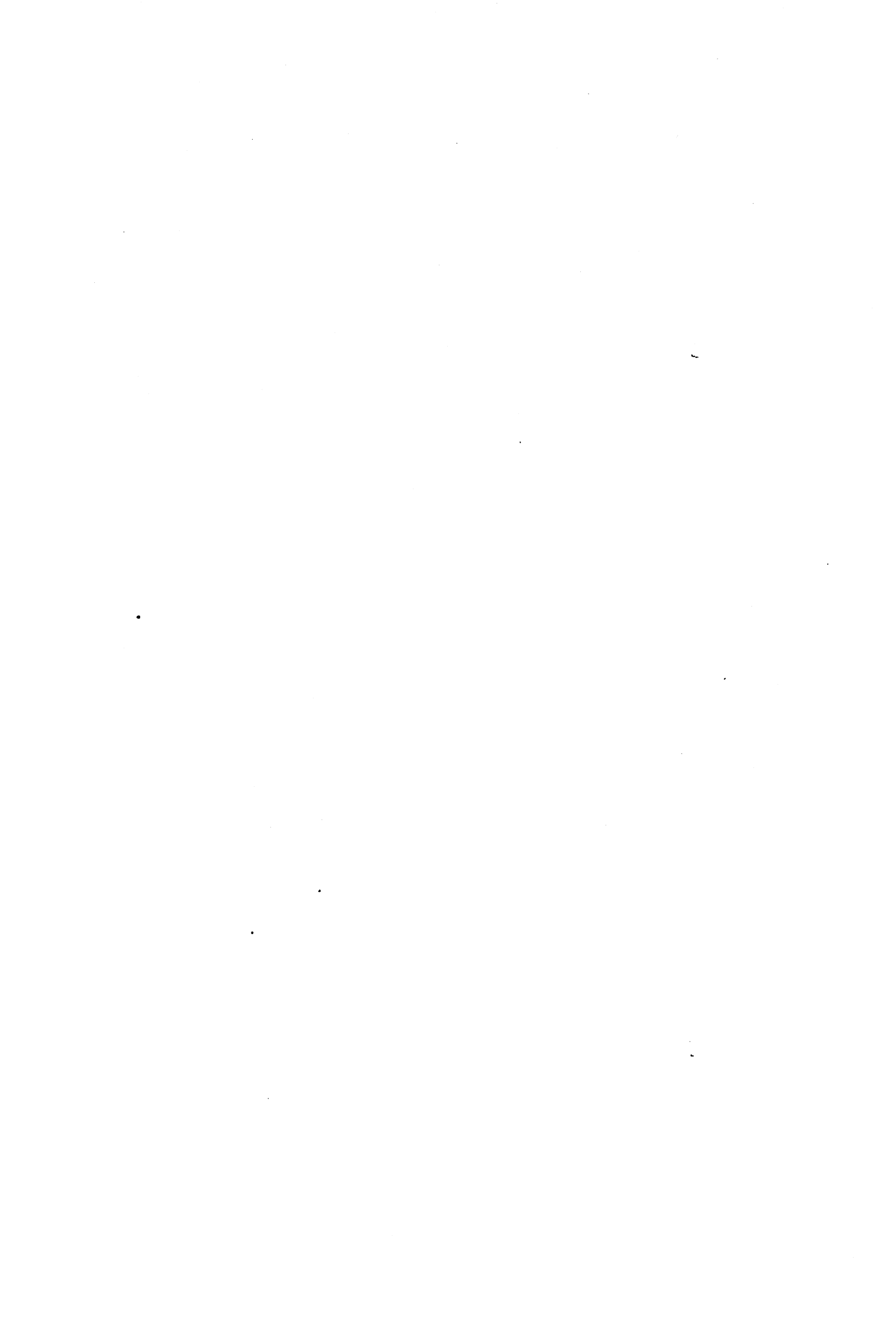

FORORD

Hovedformålet med Folke- og bolig telling 1980 var å gi et bilde av befolkningen og levekårene i det norske samfunnet ved å se opplysninger om alder, kjønn, yrke, arbeid, inntekt, utdanning, boforhold o.l. i sammenheng.

Et annet viktig formål var å gi statistikk for mindre geografiske områder, som kommuner og deler av kommuner. De statistiske kommuneheftene gir de første resultatene fra tellingen for å dekke dette formålet. Flere resultater for den enkelte kommune i form av et sett upubliserte tabeller (en "tabellpakke"), vil foreligge kort tid etter at heftene er utgitt. Tabellene vil bli levert som utskrift på papir eller micro-fiche, etter brukerens ønske.

Når kommuneheftene for alle kommuner i et fylke er publisert, vil det bli laget et sammendrag for hele fylket med tabeller som svarer til dem som finnes i kommuneheftene. Når hele landet er dekket med kommunehefter, vil det også bli laget et sammendrag for hele landet. Tilsvarende sammendrag for fylkene og hele landet vil bli laget av den "tabellpakke" som er nevnt foran.

Resultatene fra Folke- og bolig telling 1980 vil ellers bli gitt i tabellpublikasjoner som vil kaste lys over spesielle emner, bl.a. sysselsetting, boligforhold, familier og husholdninger. Resultatene vil også bli vist i kart og diagrammer. Bl.a. vil det bli laget bosettingskart tilsvarende de som ble laget i samband med Folke- og bolig telling 1970.

Statistisk Sentralbyrå, Oslo/Kongsvinger, 23. april 1981

Odd Aukrust

Johan-Kristian Tønder

INNHOLD

	Side
Tabellregister	7
Tekstdel	
1. Opplegg og gjennomføring	8
1.1. Omfang	8
1.2. Grunnlag for statistikken	8
1.3. Datainnsamling	8
2. Feilkilder	9
3. Begreper og kjennemerker	9
3.1. Personkjennemerker	9
3.2. Familie- og husholdningstype	14
3.3. Boligkjennemerker	15
3.4. Inndelingen i grunnkretser	17
4. Bruk av tabellene	17
5. Merknader til tabellene	18
Tabelldel	19
Vedlegg	
1. Grunnkretser i 1980 og tellingskretser i 1970. Endringer i kommuneinndelingen fra 1970 til 1980	35
2. Kart over grunnkretsinnndelingen	37
3. Kart over tettsteder	39
4. Personskjema	41
5. Boligskjema	43

Standardtegn i tabeller

- : Tall kan ikke offentliggjøres
- Null

TABELLREGISTER

	Side
1. Folkemengden ved folketellingene 1801 - 1980	19
2. Folkemengden etter kjønn, ekteskadelig status og alder. 1/11 1980	19
3. Folkemengden etter trossamfunn/viktigste kilde til livsopphold, kjønn og alder. 1/11 1980	19
4. Personer 16-66 år etter yrkesaktivitet, arbeidstid, kjønn og høyeste utdanning. 1/11-79 - 31/10-80	20
5. Personer 16 år og over, etter yrkesaktivitet, arbeidstid, kjønn og alder. 1/11-79 - 31/10-80	21
6. Yrkesaktive 16 år og over, etter alder og næring. 1/11-79 - 31/10-80	21
7. Yrkesaktive 16 år og over, etter kjønn, arbeidstid og næring/yrkesfelt. 1/11-79 - 31/10-80	22
8. Yrkesaktive 16 år og over i arbeid i uka 25/10 - 31/10 1980, etter kjønn, arbeidstid i uken og næring/yrkesfelt	23
9. Yrkesaktive 16 år og over med fast oppmøteplass på arbeid i uka 25/10 - 31/10 1980, etter tallet på arbeidsreiser, reisetid og yrkesfelt/oppmøteplass	24
10. Yrkesaktive 16 år og over med fast arbeidsreise i uka 25/10 - 31/10 1980, etter reise- måte, oppmøteplass, tallet på arbeidsreiser og reisetid	25
11. Boliger etter hustype og tallet på rom. Bosatte etter tallet på rom i boligen. 1/11 1980	26
12. Boliger etter husets byggeår og hustype/eie-/leieform. Bosatte og rom, etter husets byggeår. 1/11 1980	26
13. Boliger etter viktigste kilde til oppvarming og byggeår/installasjon av pipe. Bosatte etter boligens viktigste kilde til oppvarming. 1/11 1980	27
14. Boliger etter sanitærutstyr og tallet på rom. Bosatte etter boligens sanitærutstyr. 1/11 1980	27
15. Boliger, rom og bosatte, etter hustype. 1/11 1980	28
16. Boliger etter eie-/leieform og areal. Bosatte etter eie-/leieforhold til boligen. 1/11 1980	28
17. Boliger, bosatte og rom, etter bosatte pr. rom i boligen. 1/11 1980	28
18. Boliger etter tallet på rom og tallet på bosatte. 1/11 1980	29
19. Familier og personer, etter familietype, husholdningstype og tallet på familier i husholdningen/yrkesaktivitet i familien. 1/11 1980	29
20. Familier og personer i privathusholdninger, etter familietype og eie-/leieforhold til boligen/tallet på rom i boligen. 1/11 1980	30
21. Tallet på privathusholdninger med utvalgte kjennetegn for boligstandard, og disponering av personbil. Bosatte i slike husholdninger, etter alder. 1/11 1980	30
22. Folkemengden etter alder, kjønn og type boligstrøk/grunnkrets. 1/11 1980	31
23. Yrkesaktive 16 år og over, etter næring, kjønn og type boligstrøk/grunnkrets. 1/11 1980 ..	32
24. Tallet på privathusholdninger med utvalgte kjennetegn for boligstandard, og disponering av personbil. Boligstrøk/grunnkrets. 1/11 1980	34

1. OPPLÈGG OG GJENNOMFØRING

1.1. Omfang

Folke- og bolig telling 1980 omfatter alle personer (også utenlandske statsborgere) som ifølge Forskrifter om føringen og ordningen av folkeregistrene fastsatt av Statistisk Sentralbyrå den 26. november 1979, var registrert bosatt i Norge på tellingstidspunktet den 1. november 1980.

Boligtellingen har med alle privatboliger (private leieligheter mv.) hvor minst én person var registrert bosatt den 1. november 1980.

Boliger som var ubebodd eller som var bebodd bare av midlertidig tilstedeværende (f.eks. ugifte personer som oppholdt seg utenom foreldrenes hjem på grunn av skolegang, studier), omfattes ikke av tellingen. Det er heller ikke innhentet opplysninger om boliger for forpleide i aldershjem, pleiehjem, barnehjem og andre fellesinstitusjoner.

Enheten hus omfattes ikke av tellingen denne gang. Det gis likevel enkelte opplysninger om det huset som boligen ligger i. I avsnitt 3 er det gjort nærmere rede for bostedsbegrepet (det sted en person skal regnes som bosatt) og boligbegrepet.

1.2. Grunnlag for statistikken

De fleste opplysninger i folke- og bolig tellingen bygger på oppgaver gitt direkte av oppgave-giverne på egne skjemaer.

Personskjema ble sendt til alle personer som hadde fylt 16 år eller fylte 16 år i løpet av 1980, (se vedlegg 4).

For personer under 16 år fikk Statistisk Sentralbyrå de nødvendige opplysninger fra folkeregisteret i den enkelte kommune.

Opplysningene om den enkelte privatbolig er gitt på eget boligskjema, (se vedlegg 5).

Oppgavene over befolkningens utdanningsbakgrunn er hentet fra utdanningsopplysningene gitt i folketellingen 1970 og "Arkivet for påbegynt og avsluttet utdanning" i Statistisk Sentralbyrå som inneholder alle utdanninger som en person har avsluttet i Norge i perioden 1970 - 1980. I tillegg kommer oppgaver over utenlandsk utdanning gitt i folketellingen 1980.

Oppgaver over alder, kjønn og andre demografiske kjennetegn er hentet fra Det sentrale personregister i Statistisk Sentralbyrå.

Nødvendige oppgaver over de vernepliktige og sivile tjenestepliktige er innhentet gjennom Forsvarets overkommando og Administrasjonen for sivile tjenestepliktige.

Folke- og bolig telling 1980 ble gjennomført med hjemmel i Statistikkloven av 25. april 1907 og Stortingsvedtak av 16. november 1978.

1.3. Datainnsamling

Ved folketellingen i 1980 ble skjemaene sendt i posten direkte til den enkelte person. Før utsendingen tok til, ble navn og adresse påført skjemaene. Det var Det sentrale personregister som dannet grunnlaget for denne påføringen.

Hver person fikk tilsendt sitt eget personskjema sammen med en rettleiding.

I tillegg fikk den eldste personen i familien et boligskjema. Med boligskjemaet fulgte også en svarkonvolutt.

Utfylte personskjema fra alle som bodde i boligen sammen med ett boligskjema ble sendt samlet tilbake i svarkonvolutt. Dersom det bodde flere familier i samme boligen, nyttet familiene samme svarkonvolutt og bare ett boligskjema ble utfylt. Innsamlingsmetoden gav derfor grunnlag for å danne bohusholdninger (se nedenfor) i folke- og bolig tellingen.

Den enkelte person er i tellingen regnet å ha sitt bosted i den bolig hvor vedkommende var registrert bosatt i folkeregisteret 1. november 1980. Innsamlingen av opplysningene viste at enkelte personer bodde i en annen bolig enn der de var registrert bosatt i folkeregisteret. Dette gjaldt bl.a. ugifte studenter og skoleelever som bodde på hybel og som sendte sitt personskjema i samme svarkonvolutt som hybelverten. Dette gjaldt også personer som hadde flyttet kort tid før 1. november 1980 og

som gav opp boligopplysninger på den nye adressen, mens flyttingen først ble registrert i folkeregistret etter 1. november 1980. I slike tilfelle ble personene likevel regnet som bosatt i den boligen/adressen de var registrert på i folkeregisteret 1. november 1980. I avsnitt 3 er det gjort rede for hvilket sted en person skal regnes som bosatt. I samme avsnitt er det også gjort rede for begrepet "bohusholdning".

De personer som ikke hadde svart på folketellingskjemaene til rett tid, fikk tilsendt en adressert purring.

De som ikke svarte på den adresserte purringen, ble oppsøkt av tellere som krevde inn oppgavene.

2. FEILKILDER

Under gjennomføring og bearbeiding av en statistisk telling vil det alltid kunne oppstå ulike feil som kan gi utslag i tellingsresultatene.

De fleste feilene oppstår vanligvis under oppgaveinnhenting og kommer av uriktige svar eller mangelfullt utfylte skjemaer.

Feil som oppstår under bearbeidingen er først og fremst knyttet til koding av opplysninger, i vårt tilfelle spesielt opplysningene om næring og yrke.

For å få et grunnlag til å vurdere hvor omfattende feilene er, ble det gjennomført en kvalitetskontrollundersøkelse i samband med tellingen.

Resultatene fra denne undersøkelsen blir publisert i serien Statistiske analyser. Resultatene er ventet å foreligge i løpet av 1982 og vil ta for seg sentrale kjennetegn fra boligdelen av tellingen, og kjennetegn for sysselsetting og arbeidsmarked.

3. BEGREPER OG KJENNEMERKER

3.1. Personkjennemerker

Når ikke annet er nevnt, refererer personopplysningene seg til 1. november 1980.

Bosted

Den enkelte person er i tellingen regnet å ha sitt bosted i den kommune og i den bolig hvor vedkommende var registrert som bosatt i folkeregisteret den 1. november 1980. Hovedregelen er at en person skal registreres som bosatt der vedkommende regelmessig tar sin døgnhvile.

De viktigste registreringsreglene er ellers:

Bostedsforhold	Skal registreres som bosatt i
Gift person som pga. arbeid, studier, avtjening av verneplikt e.l. oppholder seg utenom ektefellenes felles bolig	Ektefellenes felles bolig
Ugift person som pga. studier, skolegang eller avtjening av verneplikt oppholder seg utenom foreldrenes/forsørgers bolig	Foreldrenes/forsørgers bolig
Ugift person med eget arbeid og som vanligvis ikke bor hos foreldre/forsørger	Boligen der personen vanligvis bor
Person som pga. ferie, besøk hos kjente, forretningsreise e.l. er fraværende fra boligen der vedkommende vanligvis bor	Boligen der personen vanligvis bor
Person som er forpleid i barnehjem, aldershjem, pleiehjem eller er satt bort i privat pleie	Barnehjemmet, aldershjemmet, pleiehjemmet eller boligen hvor personen er i pleie
Person som er innlagt på sykehus eller anbrakt på arbeidsskole, arbeidsanstalt eller i fengsel	Boligen der personen var bosatt før innleggelsen eller anbringelsen

Personer som ikke kan henføres til en bestemt bolig, er regnet til gruppen "Uten fast bopel". Personer uten fast bopel er som regel registrert som bosatt i den kommunen hvor de sist hadde fast bosted.

I det følgende er begrepet "Bosatt" brukt i samme betydning som begrepet "Registrert bosatt".

Det er ikke innhentet opplysninger om midlertidig bosted. Det kan derfor ikke gis oppgaver over den tilstedeværende befolkning.

Opplysningene fra Folke- og boligstilling 1980 er ikke brukt til å justere opplysningene i folkeregistrene.

Alder

I fordelingen etter alder er den enkelte person gruppert etter alder pr. 31. desember 1980 (Alder = 1980 - fødselsår).

Ekteskapelig status

Det er brukt fire hovedgrupperinger etter ekteskapelig status, nemlig ugifte, gifte, skilte og enker/enkemenn.

Samboende

Med samboende menes personer som lever sammen (i ekteskapsliknende forhold) uten å ha inngått formelt ekteskap.

I gruppen samboende er regnet bare de personer som er registrert bosatt på samme adresse i folkeregisteret 1. november 1980.

Trossamfunn

Det er brukt tre grupperinger etter trossamfunn, nemlig "Den norske kirke", "Trossamfunn utenfor den norske kirke" og "Ikke tilsluttet trossamfunn".

Personer under 16 år er som regel gruppert sammen med sine foreldre. I de tilfelle foreldrene ikke tilhører samme gruppe, er imidlertid barna ført til gruppen for uoppgitt.

Utdanning

Oppgavene over utdanning omfatter enkeltutdanninger på hel- eller deltid av minst 5 måneders normal varighet.

For personer med flere enkeltutdanninger, er den utdanning som har lengst samlet varighet (normal varighet av enkeltutdanningen tillagt varigheten av den forutdanning som kreves) regnet som høyeste utdanning. Av utdanninger med lik samlet varighet, er den som antas å være av størst yrkesmessig betydning, oppfattet som personenes høyeste utdanning. Utdanningsgrupperingen er foretatt etter 1973-utgaven av Standard for utdanningsgruppering i offentlig norsk statistikk (Statistisk Sentralbyrås Håndbøker nr. 28).

Standarden er bygd opp som et pyramidisk klassifikasjonssystem.

Enkeltutdanningene er først ordnet i grove grupper som i standarden kalles utdanningsnivåer. Innenfor hvert nivå er det først foretatt en sortering etter fagfelt, dernest en finere sortering i faggrupper.

Inndelingen i nivåer eller hovedgrupper er foretatt på denne måte:

0. Ingen utdanning og utdanning på førskolenivå (utdanning for 6-åringene og mindre barn)
1. Utdanning på barneskolenivå (1-6 år, førskoleutdanning ikke medregnet)
2. Utdanning på ungdomsskolenivå (7-9 år)
3. Utdanning på gymnasnivå I (10 år)
4. Utdanning på gymnasnivå II (11-12 år)
5. Utdanning på universitets- og høyskolenivå I (13-14 år)
6. Utdanning på universitets- og høyskolenivå II (15-16 år)
7. Utdanning på universitets- og høyskolenivå III (17-18 år)
8. Utdanning på forskernivå (over 18 år)
9. Uoppgitt utdanning.

I tabellene over personenes høyeste utdanning fra folketellingen er gruppene 0 og 9 slått sammen til en gruppe.

Fagfelt er i standarden spesifisert slik:

1. Allment fagfelt
2. Humaniora og estetikk
3. Undervisning
4. Administrasjon, økonomi, samfunnsvitenskap og jus
5. Industri, håndverk, naturvitenskap og teknikk
6. Samferdsel
7. Helsevesen
8. Jordbruk, skogbruk og fiske
9. Tjenesteyting og forsvar.

I tabellene fra folketellingen er bare de viktigste fagfeltene under de forskjellige nivå- eller hovedgruppene spesifisert. De andre fagfelt er slått sammen til en gruppe.

I folketellingen 1970 ble det foretatt en tre-delning av standardens gymnasnivå etter utdanningsvarighet på henholdsvis 10 år, 11 år og 12 år.

I folketellingen 1980 følger inndelingen standardens gruppering, nemlig en gruppering på henholdsvis 10 år og 11-12 år.

Fagutdanninger avsluttet før 1972/73 og som ikke bygger på examen artium, kodes i tellingen 1980 med 8 års allmennutdanning som grunnlag. Fagutdanninger avlagt etter 1972/73 kodes med 9 år som grunnlag.

Viktigste kilde til livsopphold

Personer 16 år og over er gruppert etter den kilde til livsopphold som var viktigst de siste 12 månedene før tellingstidspunktet, dvs. fra 1. november 1979 fram til 1. november 1980. For personer under 16 år bosatt i privathusholdninger er inntekt fra andre personer alltid regnet som viktigste kilde til livsopphold.

For personer under 16 år bosatt i felleleshusholdninger er pensjon, trygd regnet som viktigste kilde til livsopphold.

Med "inntekt av eget arbeid" er ment inntekt av egen yrkesaktivitet.

"Pensjon, trygd" omfatter syketrygd, arbeidsløshetsstrygd, forsørgertrygd, uføretrygd, alderstrygd, yrkesskadetrygd, krigspensjon, bedriftspensjon o.l.

Som "stipend, lån, formue, føderåd, leieinntekt eller annen formuesinntekt" regnes også utbetalinger i forbindelse med livsforsikring eller individuell pensjonsforsikring. Underhold fra andre enn privatpersoner (f.eks. stønader fra det offentlige, institusjoner eller bedrifter), unntatt pensjon og trygd regnes også med her.

Personer som har andre persons inntekt som viktigste kilde til livsopphold er gruppert under "inntekt av eget arbeid eller andre persons arbeid/inntekt". Dette gjelder uansett om inntekten kommer fra arbeid, pensjon, trygd eller stipend, lån mv.

Yrkesaktivitet

I Folke- og bolig telling 1980 er det innhentet oppgaver om yrkesaktiviteten både for de siste 12 månedene før tellingstidspunktet og den siste uka før tellingstidspunktet.

Som yrkesaktivitet er regnet alt arbeid som blir utført mot betaling i form av lønn, inntekt av egen bedrift, provisjon, honorarer o.l. Arbeid som familiemedlem uten fast lønn i familiebedrift (f.eks. gårdsbruk, butikk) og verneplikts-/siviltjeneste er også regnet som yrkesaktivitet.

Som yrkesaktive de siste 12 månedene er regnet personer 16 år og over som utførte yrkesaktivitet av minst 100 timers varighet i denne perioden.

Som yrkesaktive den siste uka før tellingstidspunktet er regnet personer 16 år og over som utførte yrkesaktivitet av minst 1 times varighet i denne uka. Personer som var midlertidig borte fra arbeidet hele uka på grunn av sykdom, permisjon, ferie e.l. er ikke regnet med blant de yrkesaktive.

Arbeidstid

Det er innhentet oppgaver over arbeidstida både for de siste 12 månedene før tellingstidspunktet og den siste uka før tellingstidspunktet.

Arbeidstiden omfatter all tid som er medgått til yrkesaktivitet. Arbeidstid som har gått med til forberedelse i tillegg til ordinær arbeidstid, er også regnet med (f.eks. forberedelser i tillegg til ordinær undervisningstid for lærere). Tid som er brukt til skolearbeid, studier og husarbeid for egen familie, er ikke regnet med.

Fravær på grunn av sykdom, permisjon, ferie e.l. er heller ikke regnet med i arbeidstiden.

Generelt om grupperingen etter næring, yrke og yrkesstatus

Personer 16 år og over med yrkesaktivitet er gruppert på næring etter arten av virksomheten til den bedrift der den enkelte arbeide hele tiden eller lengst tid de siste 12 månedene før tellingstidspunktet. Disse personene er videre gruppert på det yrke og den yrkesstatus som de hadde hele tiden eller lengst tid i denne bedriften i 12-månedersperioden.

Personer 16 år og over med yrkesaktivitet siste uka før tellingstidspunktet er gruppert etter den næring og det yrke vedkommende oppgav å ha hatt i den bedriften som den enkelte arbeide hele tiden eller lengst tid de siste 12 månedene før tellingstidspunktet. Det er således ikke innhentet særskilte oppgaver om de yrkesaktives næring og yrke for den siste uka før tellingstidspunktet.

Næring

Næringsgrupperingen er foretatt etter 1978-utgaven av Standard for næringsgruppering i offentlig norsk statistikk (Statistisk Sentralbyrå's Håndbøker nr. 9).

Denne standarden er i samsvar med International Standard Industrial Classification of All Economic Activities (ISIC).

I standarden er grupperingssystemet utformet som et femsifret pyramidisk system hvor hvert siffer angir et grupperingsnivå. De fem nivåene er gitt følgende betegnelser:

Næring	1-sifret kode
Næringsområde	2-sifret kode
Næringshovedgruppe	3-sifret kode
Næringsgruppe	4-sifret kode
Næringsundergruppe	5-sifret kode

Næringene på 1-sifret nivå har følgende 9 inndelinger:

1. Jordbruk, skogbruk, fiske og fangst
2. Bergverksdrift
3. Industri
4. Kraft- og vannforsyning
5. Bygge- og anleggsvirksomhet
6. Varehandel, hotell- og restaurantvirksomhet
7. Transport, lagring, post og telekommunikasjoner
8. Bank- og finansieringsvirksomhet, forsikringsvirksomhet, eiendomsdrift og forretningsmessig tjenesteyting
9. Offentlig, sosial og privat tjenesteyting.

En oversikt over den videre inndeling i næringsområder mv. finnes i Standard for næringsgruppering.

Næringsgrupperingen i 1980-tellingen er ikke direkte sammenliknbar med næringsgrupperingen i 1970-tellingen. Årsaken til dette er overgangen til ny standard for næringsgruppering i 1972. I folketellingen 1970 ble næringsgrupperingen foretatt etter 1960-utgaven av Standard for næringsgruppering.

Tabeller med sammenliknbare tall mellom tellingene i 1970 og 1980 vil bli publisert en tid etter kommuneheftene i de såkalte "tabellpakkene". Næringsoppgaver med resultater fra 1970-tellingen gruppert etter 1978-utgaven av Standard for næringsgruppering, vil da bli gitt. I folketellingen 1980 gis det næringsoppgaver ned på næringsgruppe (3-sifret kode).

Yrke

Yrkesgrupperingen er foretatt etter Standard for yrkesgruppering i offentlig norsk statistikk (utgitt av Arbeidsdirektoratet i 1965). Standarden følger i prinsippet 1958-utgaven av International Standard Classification of Occupations (ISCO).

Standarden er bygd opp slik at nær beslektede yrker er ført sammen til såkalte yrkesgrupper, som igjen danner yrkesområder. Disse yrkesområdene er ført sammen til yrkesfelt.

Hvert yrke i klassifiseringen er betegnet med 5-sifret kodenummer:

første siffer angir yrkesfeltet
 første og annet siffer angir yrkesområde
 første - tredje siffer angir yrkesgruppe
 første - femte siffer angir yrke.

Til folketellingen 1980 har Statistisk Sentralbyrå ført nye yrker inn i denne standarden. Den inndelingen i yrkesgrupper som er brukt i 1965-utgaven, er stort sett brukt også her. Videre er en del yrkesgrupper slått sammen og noen er splittet i flere grupper. En ny 3-siffergruppe er tatt med for olje- og gassarbeid. Dessuten er ledende tjenestemenn i kommunal- og fylkeskommunal administrasjon og forvaltning skilt ut som ny gruppe.

Gruppene "Lærere og Faglærere i praktiske yrker" er slått sammen til en gruppe.

Oppgaver over yrke er i tellingen gitt med på yrkesgruppe (3-sifret kode).

Yrkesstatus

I tellingen er det brukt følgende tre grupperinger etter yrkesstatus:

1. Fast eller midlertidig ansatt
2. Selvstendig
3. Familiemedlem uten fast lønn i familiebedrift.

Personer (også medeiere) som arbeide i firmaer organisert som aksjeselskap, andelslag eller annen selskapsform med begrenset ansvar, er alltid regnet som ansatte.

En person er regnet som selvstendig dersom vedkommende drev virksomhet alene for egen regning eller sammen med andre med ubegrenset ansvar (f.eks. i ansvarlig selskap).

Gruppen "Familiemedlem uten fast lønn i familiebedrift" omfatter personer som arbeide i familievirksomhet uten fast avtalt lønn og som verken var eier eller medeier i virksomheten. Et familiemedlem uten fast lønn kan imidlertid ha vederlag for arbeidet i form av kost og losji, andel av overskott e.l.

I de tilfelle hvor ektefeller arbeide i felles virksomhet (f.eks. gårdsbruk) som ikke var organisert som aksjeselskap e.l., er den ene ektefellen regnet som selvstendig og den andre som familiemedlem uten fast lønn i familiebedrift, med mindre begge ektefellene var registrert som eiere av virksomheten.

Generelt om oppmøteplass, reisehyppighet, reisetid og transportmåte

Kjennmerkene gjelder personer 16 år og over med yrkesaktivitet i siste uka før tellingstidspunktet.

Reisehyppighet, reisetid og transportmåte gjelder yrkesaktive personer med fast oppmøteplass (se oppmøteplass).

Reisetid og transportmåte gjelder yrkesaktive personer med fast arbeidsreise (se reisehyppighet).

Oppmøteplass

Med oppmøteplass forstås en det stedet hvor vedkommende møtte fram ved arbeidshagens start.

Personer 16 år og over med yrkesaktivitet siste uka før tellingstidspunktet er gruppert etter kommunen den faste oppmøteplassen lå i (rute 1 og 2 i personskjemaet).

Personer som i denne uka møtte på ulike arbeidssteder, var til sjøs e.l., er ikke regnet å ha fast oppmøteplass (rute 3 i personskjemaet).

Reisehyppighet

Med reisehyppighet forstås en det antall ganger vedkommende reiste fra hjemsted til arbeidssted den siste uka før tellingstidspunktet.

Hjemsted er alltid regnet som den boligadresse vedkommende er registrert bosatt på i folkeregisteret. For personer som bodde midlertidig på f.eks. hybel eller brakke i denne uka, er reisen mellom hybel, brakke og arbeidssted ikke medregnet.

For personer som var registrert bosatt på arbeidsstedet er det regnet hvor mange dager vedkommende var på arbeid siste uka før tellingstidspunktet.

Med "fast arbeidsreise" menes personer med fast oppmøteplass og som reiste minst en gang fra hjemsted til arbeidssted i uka før tellingstidspunktet.

Reisetid

Reisetid er reisetiden fra hjemsted (registrert boligadresse) til arbeidssted. Reisetiden er regnet én vei. I reisetiden er gangtid og ventetid under reisen tatt med. Det samme gjelder faste gjøremål som f.eks. å bringe barn til barnehage, dagmamma e.l. Tilfeldige gjøremål og forsinkelser er ikke regnet med.

For pendlere som bodde midlertidig på f.eks. hybel, brakke e.l., er reisetiden regnet fra hjemstedet og fram til arbeidsstedet.

Transportmåte

Med transportmåte forstås de transportmidler vedkommende til vanlig nyttet én vei fra hjemsted til arbeidssted siste uka før tellingstidspunktet.

For personer som ikke reiste på samme måte hver dag, er det regnet med den reisemåten vedkommende nyttet flest dager.

3.2. Familie og husholdningstype

Grupperingene på familie og husholdningstype refererer seg til tellingstidspunktet den 1. november 1980.

Familie

Til én og samme familie er regnet:

1. Ektepar og eventuelle ugifte barn registrert bosatt i samme privatbolig, aldershjem, pleiehjem, e.l.
2. Far/mor med ugifte barn registrert bosatt i samme privatbolig, aldershjem, pleiehjem, pensjonat, hotell e.l.
3. Hver enkelt person som ikke hører inn under noen av de to gruppene som er spesifisert ovenfor (bl.a. personer uten fast bopel). Disse personene danner således hver for seg egen familie (familie med én person).

I familier med ektepar er også tatt med eventuelle ugifte barn av bare den ene ektefellen og ugifte adoptivbarn og stebarn, men ikke fosterbarn.

Av reglene som er nevnt foran går det fram at personer (f.eks. ektefeller) som ikke var registrert bosatt i samme privatbolig, aldershjem, pleiehjem, e.l., aldri er gruppert under samme familie. Videre går det fram at gifte, separerte, skilte, enker og enkemenn ikke i noen tilfelle er regnet til samme familie som foreldrene. Når f.eks. et ektepar bor sammen med en skilt datter, danner ektefellene egen familie og datteren egen familie. Ellers kan nevnes at ugifte søsken som har felles bolig, der ingen av foreldrene er bosatt, hver for seg er regnet som særskilt familie.

Husholdningstype

Det er skilt mellom tre hovedtyper av husholdning, nemlig privathusholdning, felleshusholdning og annen husholdning.

Gruppen "Privathusholdning" omfatter personer som var registrert som bosatt i privat bolig. Denne husholdningstypen er videre splittet opp etter tallet på familier i husholdningen. Som husholdningsenhet er her regnet bolighusholdning. Denne omfatter alle bosatte i samme bolig. Av dette følger at antall privathusholdninger er det samme som antall boliger i tellingen.

Til felleleshusholdning er regnet forpleide som var registrert bosatt i aldershjem, barnehjem, pleiehjem og losjerende som var registrert bosatt i pensjonat, hotell e.l.

Betjeningspersonale bosatt ved felleleshusholdninger er alltid gruppert under privathusholdning. Det samme gjelder militært personell som var bosatt i militærforlegning.

Annen husholdning omfatter personer uten fast bopel.

3.3. Boligkjennemerker

Boligkjennemerkene refererer seg til den boligen der den enkelte var registrert bosatt 1. november 1980.

Bolig (leilighet mv.)

Med leilighet menes f.eks. rekkehusleilighet, leilighet i tomannsbolig, leilighet i leiegård, blokkleilighet, hybelleilighet og hybel med egen inngang. Enebolig regnes også som leilighet.

Hybler uten egen inngang er som hovedregel ikke regnet som egen leilighet.

I hybelbygg er imidlertid hver enkelt hybel alltid regnet som leilighet. Dette gjelder også når flere hybler har felles gang, hall, bad og/eller kjøkken.

Videre er hybler for sykepleiere, legeboliger og rom som disponeres av privathusholdninger i sykehus, militærforlegninger eller felleleshusholdninger, alltid regnet som egne leiligheter.

Til en bolig er som hovedregel regnet rom som er bygd (eller ombygd) til bruk for én eller flere personer med fellesskap i kost og losji, og hvor det er adkomst til rommene (rommet) uten at en må gå gjennom en annen bolig.

En bolig vil derfor som regel falle sammen med begrepet leilighet.

I enkelte tilfelle vil en bolig omfatte mer enn én leilighet. Dersom f.eks. ugifte barn bor i egen leilighet (hybel med egen inngang e.l.), men på samme adresse som foreldrene, er som hovedregel barna regnet å høre til samme bolig som foreldrene. I dette tilfelle utgjøres boligen av leiligheten som foreldrene bor i og leiligheten barna bor i. Bare dersom barna er registrert som egen familie i folkeregisteret, er leilighetene regnet som særskilte boliger.

Hybler uten egen inngang som ikke ligger i hybelbygg, fellesinstitusjon e.l. og som bebos av personer som er registrert i folkeregisteret på vedkommende adresse, er alltid regnet til samme bolig som hovedleiligheten.

Med privatbolig er ment boliger som ikke er bebodd av forpleide i aldershjem, barnehjem og andre fellesinstitusjoner. Boliger for ansatte (f.eks. sykepleiere) ved felleleshusholdninger er således regnet som privatboliger. Det samme gjelder boliger for befal mv. i militærforlegninger.

Det er ikke innhentet oppgaver for boliger som ikke er privatboliger.

I tabellene er "privatboligene" for enkelthets skyld kalt "boliger".

Rom

Oppgavene over tall på rom refererer seg til boliger som er med i tellingen, og omfatter beboelsesrom på 6 m² eller mer, og som kan nyttes året rundt. Kjøkken, bad, entré, hall, alkove, hems, trimrom, vaskerom og rom som bare nyttes til næringsvirksomhet (f.eks. kontor) er ikke med.

I 1980-tellingen er det ikke innhentet spesifiserte oppgaver over antall rom i boliger med "mer enn 8 rom", slik som det ble gjort i tellingen i 1970.

I oppgavene for "rom i alt" er tallene for antall rom i boliger med mer enn 8 rom derfor beregnet. For hver enkelt kommune er det laget gjennomsnittstall fra 1970-tellingen, (dvs. gjennomsnittlig antall rom i boliger med mer enn 8 rom). Dette gjennomsnittstallet er brukt for å fastlegge antall rom for boliger med mer enn 8 rom i 1980-tellingen.

Areal

Med boligens areal er ment nettoareal. I tillegg til beboelsesrom på 6 m² eller mer er også tatt med kjøkken, bad, entré, hall o.l.

Rom som er felles for to eller flere boliger, f.eks. felles gang, hall, bad e.l., er ikke regnet med i arealet.

Eie-/leieform

Som eiere er også regnet personer som eier aksje eller andel som gir boret.

Med "vanlig leiekontrakt" menes at vedkommende leier en bolig av en eier etter de regler og avtaler som følger av husleieloven. Vanlig leieforhold uten skriftlig kontrakt er også regnet med her.

Kjøkken

Med kjøkken menes i tellingen en del av boligen som er avgrenset fra andre deler av den, og hvor det er installert utstyr til matlaging for beboerne. Kjøkkenet kan være et eget rom, men trenger ikke være det.

Dersom flere boliger har felles kjøkken, f.eks. hybler i et hybelbygg, er alle boligene regnet å være uten kjøkken.

I størrelsen på kjøkkenet er også medregnet gulvplass til benker, skap o.l.

Viktigste kilde til oppvarming

Dersom to eller flere kilder er like viktige for boligens oppvarming, er begge (alle) disse regnet med.

Husholdningen disponerer bil

Med å disponere bil menes i tellingen å eie/leie bil eller å ha mulighet til privat bruk av f.eks. firmabil.

Stasjonsvogn og varevogn er regnet som personbil bare dersom den brukes også til privatkjøring.

Hustype

Som hus er som hovedregel regnet bygninger som fra kjeller til loft er atskilt fra andre bygninger.

Hver enkelt blokk er derimot regnet som ett hus, selv om det fra kjeller til loft er skillevegg(er) uten gjennomgang i blokken.

I rekkehus er hele rekken av boliger regnet som ett hus.

Som frittliggende enebolig er regnet enebolig med minst en halv meters avstand til nærmeste hus.

Som hustype "enebolig" er også regnet frittliggende eneboliger som inneholder en hybelleilighet, og/eller der ett eller flere rom er brukt som hybel.

Rekkehus er hus med leiligheter som har minst én vegg eller en del av en vegg felles med en annen leilighet. Hus i kjede er hus som er forbundet med et annet hus med garasje, carport, svalgang o.l. Terrassehus er hus med leiligheter som er bygd sammen i en bakkeskråning, og der flere av leilighetene har hele eller deler av taket til leiligheten under som terrasse.

Horisontalt delt tomannsbolig er hus med to vanlige leiligheter (som kan ha ulik størrelse) og hvor den ene leiligheten ligger i en etasje over den annen.

Annet boligbygg med mindre enn 3 etasjer omfatter også eneboliger med mindre enn en halv meters avstand mellom husene.

Gruppen "forretningsbygg mv." omfatter hus hvor halvparten eller mindre av golvarealet nyttes til privatbolig.

Som bygg for felleleshusholdning er regnet hus hvor det for bosatte og/eller midlertidig tilstedeværende er organisert felleleshusholdning.

Oppgaver over tall på boliger, rom og bosatte i bygg for felleleshusholdning omfatter bare privatboliger, rom og bosatte i disse boligene.

Byggeår

Med byggeår menes det året da minst halvparten av boligene i huset var ferdig til innflytting. Hus som er ombygd, er gruppert etter opprinnelig byggeår.

Gjennomsnittstall

Bosatte pr. bolig er lik tallet på bosatte i privatboliger dividert med tallet på privatboliger.

Rom pr. bolig er lik tallet på rom (kjøkken ikke medregnet) i privatboliger dividert med tallet på disse boligene.

Bosatte pr. rom er lik tallet på bosatte i privatboliger dividert med tallet på rom (kjøkken er ikke medregnet) i privatboliger.

3.4. Inndelingen i grunnkretser

Grunnkretsinnndelingen til bruk i folketellingen er foretatt av Byrådet i samarbeid med kommunene og brukere av statistikk på regionalt nivå.

Følgende kriterier er lagt til grunn for utarbeidingen av grunnkretsene:

1. Utgangspunktet for grunnkretsinnndelingen er som regel inndelingen i folketellingskretser i 1970. Dersom inndelingen fra 1970 er endret, er det lagt vekt på at grupper av grunnkretser kan sammenliknes med en eller flere tidligere folketellingskretser.
2. Grunnkretsene er utformet slik at de kan være stabile over en rimelig tidsperiode.
3. Grunnkretsene skal bestå av et sammenhengende geografisk område.
4. Grunnkretsene bør være mest mulig ensartet når det gjelder natur- og næringsgrunnlag, kommunikasjonsforhold og bygningmessig struktur.
5. Folketall og areal bør ikke variere for sterkt. Folketallet kan variere fra under 100 i sterkt spredtbygde strøk til over 1 000 i de tettest utbygde byområdene.

Fordi grunnkretsinnndelingen skal være mest mulig stabil, er den ikke knyttet sammen med en avgrensning av tettbygde strøk, da disse grensene stadig må endres.

Tettstedsavgrensningen er ført videre uavhengig av grunnkretsinnndelingen. Retningslinjene for tettstedsavgrensningen følger i store trekk den som ble praktisert i 1960 og 1970. Hovedkriteriet ved avgrensningen av tettsted er at avstanden mellom husene i en husklynge ikke skal være over 50 meter, men det er tillatt skjønnsmessige avvik for områder som ikke kan eller skal bebygges som f.eks. lagerplasser, idrettsanlegg, parker o.l. Området må ha minst 200 bosatte på tellingstidspunktet.

Det er ikke stilt noe krav om at grensene for grunnkretsene skal falle sammen med grensene for kirkesogn, skole- eller valgkretser.

Oppgaver over grunnkretser grupperes også til delområder (bydeler/bygdalag). Disse delområdene består vanligvis av 1 000-3 000 personer i spredtbygde strøk og 3 000-5 000 personer i tettbygde strøk. Et delområde kan f.eks. være et område som sogner til et lokalt sentrum i en kommune.

En oversikt som viser forholdet mellom grunnkretser i 1980 og tellingskretser i 1970, er vist i vedlegg 1.

Kart som viser omfanget av grunnkretsene og tettstedsavgrensningene som det blir gitt resultater for i dette heftet, er vist i vedleggene 2 og 3.

For en nærmere orientering om grunnkretsene mv. vises til heftene "Grunnkretser og tettsteder. Dokumentasjon 1980".

4. BRUK AV TABELLENE

Dette heftet inneholder tabeller for den enkelte kommune. Tabellene i kommuneheftene er inndelt i seks hovedgrupper.

Tabellene 1-3 gir resultater for enkelte demografiske kjennetegn.

Tabellene 4-10 gir hovedresultater for utdanning, yrke, næring, arbeidstid mv. Tabellene 4-7 refererer seg til de siste 12 månedene før tellingstidspunktet. Tabellene 8-10 gir oppgaver for kjennemerker som knytter seg til siste uka før tellingstidspunktet.

Tabellene 11-18 gir resultater for boligdelen av tellingen.

Tabellene 19-21 gir resultater for familier og privathusholdninger.

Tabellene 22-24 gir hovedresultater for befolkning, yrkesaktivitet og boliger på grunnkrets.

5. MERKNADER TIL TABELLENE

Tabell 1:

I tabell 1 har en generelt tatt sikte på å gi tall tilbake til 1801 etter kommuneinndelingen i 1980. Over et så langt tidsrom har det imidlertid skjedd så mange endringer i kommuneinndelingen at det for de fleste kommuner er vanskelig å gi en sammenliknbar tallserie for hele perioden. For de folketellingene hvor det ikke har vært mulig å gi eksakte folketall, inneholder tabellen tall som er beregnet av Norsk Samfunnsvitenskapelig Datatjeneste. Disse tallene er framkommet ved at folketallene for tidligere år er justert på basis av antall personer som blir overført fra en kommune til en annen ved grensereguleringer. Det henvises til NSD for nærmere dokumentasjon.

I 1864 ble Tønset (seinere Tynset) herred delt i to herreder - Tønset og Lille Elvedalen (seinere Alvdal). I 1914 ble Alvdal herred delt i to herreder - Alvdal og Folldal.

I tabell 1 gjelder tallene fra 1865 - 1910 Lille Elvedalen sogn i Lille Elvedalen herred.

Tabell 4:

Oppgavene over befolkningens utdanningsbakgrunn er hentet fra utdanningsopplysningene gitt i folketellingen 1970 og "Arkivet for påbegynt og avsluttet utdanning" i Statistisk Sentralbyrå som inneholder alle utdanninger som en person har avsluttet i Norge i perioden 1970 - 1980. I tillegg kommer oppgaver over utenlandsk utdanning gitt i folketellingen 1980.

På det tidspunkt oppgavene over befolkningens utdanningsbakgrunn til dette kommuneheftet ble laget, var utdanninger avsluttet i Norge i 1980 ikke kommet med.

Fullstendige oppgaver over utdanning vil bli laget så snart alle avsluttede utdanninger er kommet med.

1)
 TABELL 1. FOLKEMENGDEN VED FOLKETELLINGENE 1801 - 1980

ÅR	FOLKE- MENGDE	ÅR	FOLKE- MENGDE	ÅR	FOLKE- MENGDE	ÅR	FOLKE- MENGDE	ÅR	FOLKE- MENGDE	ÅR	FOLKE- MENGDE
1801 ..	(929)	1835 ..	(1301)	1865 ..	1710	1900 ..	2024	1930 ..	2437	1960 ..	2616
1815 ..	(968)	1845 ..	(1325)	1875 ..	1814	1910 ..	2135	1946 ..	2535	1970 ..	2692
1825 ..	(1096)	1855 ..	(1398)	1890 ..	1925	1920 ..	2334	1950 ..	2562	1980 ..	2462

1) TALLENE I PARENTES ER BEREGNEDE TALL FRA NORSK SAMFUNNSVITENSKAPELIG DATATJENESTE. SE ELLERS MERKNADER TIL TABELL 1 PÅ SIDE 18.

TABELL 2. FOLKEMENGDEN ETTER KJØNN, EKTESKAPELIG STATUS OG ALDER. 1/11 1980

ALDER	I ALT	MENN					KVINNER				
		I ALT	UGIFTE	GIFTE	ENKEMENN	SEPARERTE OG SKILTE	I ALT	UGIFTE	GIFTE	ENKER	SEPARERTE OG SKILTE
I ALT	2462	1238	608	581	37	12	1224	499	582	129	14
0- 6 ÅR .	180	86	86	-	-	-	94	94	-	-	-
7-15 " .	329	173	173	-	-	-	156	156	-	-	-
16-19 " .	176	95	95	-	-	-	81	80	1	-	-
20-24 " .	190	92	83	9	-	-	98	69	28	-	1
25-29 " .	146	84	44	39	-	1	62	15	47	-	-
30-39 " .	252	132	23	107	-	2	120	12	107	-	1
40-49 " .	210	99	18	76	1	4	111	7	98	3	3
50-59 " .	336	175	33	139	1	2	161	14	137	8	2
60-66 " .	200	104	19	79	5	1	96	8	72	14	2
67-69 " .	74	41	9	30	1	1	33	3	20	10	-
70-79 " .	229	100	15	73	12	-	129	22	57	47	3
80 ÅR OG OVER	140	57	10	29	17	1	83	19	15	47	2

TABELL 3. FOLKEMENGDEN ETTER TROSSAMFUNN/VIKTIGSTE KILDE TIL LIVSOPPHOLD, KJØNN OG ALDER. 1/11 1980

KJØNN OG ALDER	I ALT	TROSSAMFUNN				VIKTIGSTE KILDE TIL LIVSOPPHOLD				
		DEN NORSKE KIRKE	TROS- SAMFUNN UTENFOR DEN NORSKE KIRKE	IKKE TIL- SLUTTET NOE TROS- SAMFUNN	UOPP- GITT TROS- SAMFUNN	INNTEKT AV EGET ELLER ANDRE PERSONERS ARBEID	PENSJON/ TRYGD	STIPEND, LÅN, FORMUE E.L.	VERNE- PLIKTS-/ SIVIL- TJENESTE	UOPP-GITT KILDE TIL LIVSOPP- HOLO
I ALT	2462	2267	78	36	81	1807	482	51	20	102
MENN	1238	1137	35	22	44	957	202	22	19	38
0- 6 ÅR	86	71	3	1	11	86	-	-	-	-
7-15 "	173	149	5	-	19	173	-	-	-	-
16-19 "	95	90	5	-	-	88	-	2	3	2
20-24 "	92	79	4	9	-	62	1	13	16	-
25-29 "	84	76	-	6	2	74	1	3	-	6
30-39 "	132	119	4	4	5	127	-	1	-	4
40-49 "	99	93	2	-	4	92	-	-	-	7
50-59 "	175	170	3	1	1	160	7	1	-	7
60-66 "	104	101	2	1	-	82	17	1	-	4
67-69 "	41	39	1	-	1	8	29	1	-	3
70-79 "	100	94	5	-	1	4	93	-	-	3
80 ÅR OG OVER ...	57	56	1	-	-	1	54	-	-	2
KVINNER ..	1224	1130	43	14	37	850	280	29	1	64
0- 6 ÅR	94	77	5	2	10	94	-	-	-	-
7-15 "	156	133	12	1	10	156	-	-	-	-
16-19 "	81	75	2	-	4	70	2	4	-	5
20-24 "	98	92	3	1	2	71	3	20	1	3
25-29 "	62	54	-	6	2	55	-	1	-	6
30-39 "	120	110	4	3	3	112	2	-	-	6
40-49 "	111	103	6	-	2	100	3	1	-	7
50-59 "	161	157	1	-	3	132	15	-	-	14
60-66 "	96	91	4	-	1	51	28	1	-	16
67-69 "	33	31	2	-	-	6	26	-	-	1
70-79 "	129	124	4	1	-	3	122	-	-	4
80 ÅR OG OVER ...	83	83	-	-	-	-	79	2	-	2

KJØNN OG HØYESTE UTDANNING	IKKE YRKESAKTIVE				YRKESAKTIVE						
	I ALT			I ALT	100-499 TIMER		500-999 TIMER		1 000 TIMER OG OVER		UOPP- GITT ARB.- TID
	I ALT	AV DETTE GIFTE	AV DETTE GIFTE		I ALT	AV DETTE GIFTE	I ALT	AV DETTE GIFTE	I ALT	AV DETTE GIFTE	
I ALT	1510	222	145	1288	203	73	161	96	888	602	36
MENN I ALT	781	56	20	725	68	5	46	13	588	396	23
BARNESKOLENIVÅ, 1-6 ÅR	-	-	-	-	-	-	-	-	-	-	-
UNGDOMSSKOLENIVÅ, 7-9 ÅR, I ALT ..	425	32	15	393	29	3	20	9	325	244	19
FOLKESKOLEUTDANNING	112	13	8	99	1	-	2	2	89	68	7
9-ÅRIG UNGDOMSSKOLE	61	6	-	55	21	-	7	-	26	6	1
UNGDOMSSKOLENIVÅ ELLERS	252	13	7	239	7	3	11	7	210	170	11
GYMNASNIVÅ I, 10 ÅR, I ALT	149	6	1	143	14	1	6	2	121	64	2
ALLMENT FAGFELT	45	4	1	41	6	-	2	-	32	21	1
INDUSTRI, HÅNDVERK OG TEKNIKK ..	54	1	-	53	5	1	2	1	46	18	-
SAMFERDSEL	6	-	-	6	-	-	-	-	6	5	-
HELSEVERN	-	-	-	-	-	-	-	-	-	-	-
JORDBRUK, SKOGBRUK OG FISKE ...	20	1	-	19	-	-	-	-	19	11	-
TJENESTEYTING OG FORSVAR	11	-	-	11	1	-	1	1	8	4	1
GYMNASNIVÅ I ELLERS	13	-	-	13	2	-	1	-	10	5	-
GYMNASNIVÅ II, 11-12 ÅR, I ALT ..	119	6	1	113	11	1	13	1	89	45	-
ALLMENT FAGFELT	39	3	-	36	6	-	6	-	24	9	-
ADMINISTRASJON OG ØKONOMI	6	1	1	5	-	-	-	-	5	3	-
INDUSTRI, HÅNDVERK OG TEKNIKK ..	44	-	-	44	4	1	5	1	35	22	-
SAMFERDSEL	-	-	-	-	-	-	-	-	-	-	-
HELSEVERN	-	-	-	-	-	-	-	-	-	-	-
JORDBRUK, SKOGBRUK OG FISKE ...	26	2	-	24	1	-	2	-	21	7	-
TJENESTEYTING OG FORSVAR	4	-	-	4	-	-	-	-	4	4	-
GYMNASNIVÅ II ELLERS	-	-	-	-	-	-	-	-	-	-	-
UNIVERSITETS- OG HØGSKOLENIVÅ I, 13-14 ÅR I ALT	30	2	2	28	1	-	2	1	24	20	1
UNDERVISNING	11	1	1	10	-	-	1	1	8	8	1
ADMINISTRASJON, ØKONOMI, SAMFUNNSVITENSKAP OG JUS	6	-	-	6	1	-	-	-	5	3	-
NATURVITENSKAP OG TEKNIKK	7	1	1	6	-	-	-	-	6	6	-
HELSEVERN	2	:	:	:	:	:	:	:	:	:	:
UNIV.- OG HØGSKOLENIVÅ I ELLERS	4	:	:	:	:	:	:	:	:	:	:
UNIV.- OG HØGSKOLENIVÅ II, III OG FORSKERNIVÅ, OVER 14 ÅR, I ALT ..	28	2	1	26	-	-	-	-	26	21	-
UNDERVISNING	10	-	-	10	-	-	-	-	10	8	-
ADMINISTRASJON, ØKONOMI, SAMFUNNSVITENSKAP OG JUS	2	:	:	:	:	:	:	:	:	:	:
NATURVITENSKAP OG TEKNIKK	2	:	:	:	:	:	:	:	:	:	:
UNIV.- OG HØGSKOLENIVÅ II, III OG FORSKERNIVÅ ELLERS	14	1	-	13	-	-	-	-	13	10	-
UOPPGITT, INGEN UTDANNING OG UTDANNING PÅ FØRSKOLENIVÅ	30	8	-	22	13	-	5	-	3	2	1
KVINNER I ALT	729	166	125	563	135	68	115	83	300	206	13
BARNESKOLENIVÅ, 1-6 ÅR	-	-	-	-	-	-	-	-	-	-	-
UNGDOMSSKOLENIVÅ, 7-9 ÅR, I ALT ..	434	117	92	317	82	44	65	50	163	132	7
FOLKESKOLEUTDANNING	117	42	33	75	17	14	22	17	32	27	4
9-ÅRIG UNGDOMSSKOLE	60	9	5	51	36	3	9	1	6	1	-
UNGDOMSSKOLENIVÅ ELLERS	257	66	54	191	29	27	34	32	125	104	3
GYMNASNIVÅ I, 10 ÅR, I ALT	142	28	21	114	21	14	21	11	69	40	3
ALLMENT FAGFELT	60	11	9	49	8	8	10	7	30	23	1
INDUSTRI, HÅNDVERK OG TEKNIKK ..	8	1	1	7	1	-	-	-	6	1	-
SAMFERDSEL	2	:	:	:	:	:	:	:	:	:	:
HELSEVERN	13	1	1	12	1	1	1	1	10	9	-
JORDBRUK, SKOGBRUK OG FISKE ...	2	:	:	:	:	:	:	:	:	:	:
TJENESTEYTING OG FORSVAR	24	8	5	16	4	3	4	1	7	1	1
GYMNASNIVÅ I ELLERS	33	6	4	27	6	2	6	2	14	4	1
GYMNASNIVÅ II, 11-12 ÅR, I ALT ..	86	11	8	75	18	8	10	5	46	18	1
ALLMENT FAGFELT	44	8	5	36	12	2	5	3	18	8	1
ADMINISTRASJON OG ØKONOMI	10	-	-	10	-	-	-	-	10	3	-
INDUSTRI, HÅNDVERK OG TEKNIKK ..	4	:	:	:	:	:	:	:	:	:	:
SAMFERDSEL	-	-	-	-	-	-	-	-	-	-	-
HELSEVERN	14	1	1	13	3	3	2	2	8	4	-
JORDBRUK, SKOGBRUK OG FISKE ...	7	1	1	6	-	-	-	-	6	-	-
TJENESTEYTING OG FORSVAR	2	:	:	:	:	:	:	:	:	:	:
GYMNASNIVÅ II ELLERS	5	1	1	4	1	1	1	-	2	1	-
UNIVERSITETS- OG HØGSKOLENIVÅ I, 13-14 ÅR, I ALT	34	4	3	30	2	2	14	13	14	10	-
UNDERVISNING	21	-	-	21	-	-	12	11	9	8	-
ADMINISTRASJON, ØKONOMI, SAMFUNNSVITENSKAP OG JUS	4	:	:	:	:	:	:	:	:	:	:
NATURVITENSKAP OG TEKNIKK	1	:	:	:	:	:	:	:	:	:	:
HELSEVERN	4	-	-	4	-	-	2	2	2	1	-
UNIV.- OG HØGSKOLENIVÅ I ELLERS	4	2	2	2	:	:	:	:	:	:	:
UNIV.- OG HØGSKOLENIVÅ II, III OG FORSKERNIVÅ, OVER 14 ÅR, I ALT ..	12	-	-	12	-	-	3	3	8	6	1
UNDERVISNING	8	-	-	8	-	-	2	2	6	4	-
ADMINISTRASJON, ØKONOMI, SAMFUNNSVITENSKAP OG JUS	1	:	:	:	:	:	:	:	:	:	:
NATURVITENSKAP OG TEKNIKK	1	:	:	:	:	:	:	:	:	:	:
UNIV.- OG HØGSKOLENIVÅ II, III OG FORSKERNIVÅ ELLERS	2	:	:	:	:	:	:	:	:	:	:
UOPPGITT, INGEN UTDANNING OG UTDANNING PÅ FØRSKOLENIVÅ	21	6	1	15	12	-	2	1	-	-	1

TABELL 5. PERSONER 16 ÅR OG OVER, ETTER YRKESAKTIVITET, ARBEIDSTID, KJØNN OG ALDER. 1/11 79 - 31/10 80

KJØNN OG ALDER	I ALT	IKKE YRKES- AKTIVE	YRKESAKTIVE						PRO- SENT YRKES- AKTIVE
			I ALT	ARBEIDSTID. TIMER					
				100- 499	500- 999	1 000- 1 299	1 300 OG OVER	UOPP- GITT	
I ALT	1953	584	1369	220	176	90	831	52	70,1
MENN I ALT	979	205	774	78	56	30	577	33	79,1
16-19 ÅR	95	15	80	41	15	4	20	-	84,2
AV DETTE GIFTE	-	-	-	-	-	-	-	-	-
20-24 ÅR	92	8	84	14	12	3	54	1	91,3
AV DETTE GIFTE	9	1	8	-	1	1	6	-	88,9
25-29 ÅR	84	4	80	4	3	2	69	2	95,2
AV DETTE GIFTE	39	-	39	1	1	-	36	1	100,0
30-39 ÅR	132	4	128	-	5	5	114	4	97,0
AV DETTE GIFTE	107	3	104	-	3	3	95	3	97,2
40-49 ÅR	99	3	96	3	3	2	84	4	97,0
AV DETTE GIFTE	76	-	76	2	2	2	67	3	100,0
50-59 ÅR	175	9	166	2	4	8	146	6	94,9
AV DETTE GIFTE	139	7	132	1	2	7	118	4	95,0
60-66 ÅR	104	13	91	4	4	3	74	6	87,5
67-69 ÅR	41	22	19	3	3	2	8	3	46,3
70 ÅR OG OVER	157	127	30	7	7	1	8	7	19,1
KVINNER I ALT	974	379	595	142	120	60	254	19	61,1
16-19 ÅR	81	9	72	47	15	5	3	2	88,9
AV DETTE GIFTE	1	:	:	:	:	:	:	:	:
20-24 ÅR	98	20	78	20	12	3	41	2	79,6
AV DETTE GIFTE	28	10	18	6	5	-	7	-	64,3
25-29 ÅR	62	22	40	11	3	8	16	2	64,5
AV DETTE GIFTE	47	21	26	10	3	6	6	1	55,3
30-39 ÅR	120	24	96	14	23	12	46	1	80,0
AV DETTE GIFTE	107	21	86	14	23	9	39	1	80,4
40-49 ÅR	111	18	93	17	15	13	47	1	83,8
AV DETTE GIFTE	98	17	81	15	15	10	40	1	82,7
50-59 ÅR	161	34	127	17	32	10	65	3	78,9
AV DETTE GIFTE	137	28	109	15	27	8	56	3	79,6
60-66 ÅR	96	39	57	9	15	7	24	2	59,4
67-69 ÅR	33	21	12	3	3	-	6	-	36,4
70 ÅR OG OVER	212	192	20	4	2	2	6	6	9,4

TABELL 6. YRKESAKTIVE 16 ÅR OG OVER, ETTER ALDER OG NÆRING. 1/11 79 - 31/10 80

NÆRING	I ALT	ALDER. ÅR										PROSENT AV DE YRKES- AKTIVE
		70 OG OVER										
		16-19	20-24	25-29	30-39	40-49	50-59	60-66	67-69	70 OG OVER		
I ALT	1369	152	162	120	224	189	293	148	31	50	100,0	
JORDBRUK	400	41	24	16	58	56	97	53	15	40	29,2	
SKOGBRUK	16	2	1	2	2	3	4	2	-	-	1,2	
FISKE OG FANGST	-	-	-	-	-	-	-	-	-	-	-	
BERGVERKSDRIFT	3	-	-	1	-	-	-	1	1	-	0,2	
INDUSTRI I ALT	181	31	24	18	29	25	28	19	4	3	13,2	
PRODUKSJON AV NÆRINGS- MIDLER, DRIKKEVARER OG TOBAKKSVARER	27	2	6	1	3	6	6	2	1	-	-	
PRODUKSJON AV TEKSTIL- VARER, BEKLEDNINGS- VARER, LÆR OG LÆR- VARER ..	1	-	-	-	-	-	1	-	-	-	-	
PRODUKSJON AV TRE- VARER	60	12	9	5	8	6	6	9	2	3	-	
TREFOREDLING, GRAFISK PRODUKSJON OG FORLAGS- VIRKSOMHET	2	1	-	-	1	-	-	-	-	-	-	
PROD. AV KJEMISKE PROD., MINERAL-OLJE-, KULL-, GUMMI- OG PLASTPROD. .	10	1	2	-	4	1	2	-	-	-	-	
PRODUKSJON AV MINERAL- SKE PRODUKTER .	4	1	-	-	-	2	1	-	-	-	-	
PRODUKSJON AV METALLER	1	-	-	1	-	-	-	-	-	-	-	
PRODUKSJON AV VERKSTED- PRODUKTER	67	14	6	10	12	10	10	4	1	-	-	
INDUSTRIPRODUKSJON ELLERS	9	-	1	1	1	-	2	4	-	-	-	
KRAFT- OG VANNFORSYNING	11	-	-	2	-	1	5	2	-	1	0,8	
BYGGE- OG ANLEGGSVIRKSOM- HET	123	16	22	15	19	17	22	10	2	-	9,0	
VAREHANDEL	120	24	12	7	20	12	30	14	1	-	8,8	
HOTELL- OG RESTAURANTDRIFT	43	17	9	3	7	6	-	1	-	-	3,1	
LANDTRANSPORT	64	-	7	10	10	5	22	8	2	-	4,7	
SJØTRANSPORT	1	-	-	-	-	1	-	-	-	-	0,1	
TRANSPORT ELLERS, LAGRING, POST OG TELEKOMMUNIKAS- JONER	31	5	3	6	6	5	4	2	-	-	2,3	
BANK- OG FINANSIERINGS- VIRKSOMHET	17	-	6	3	2	2	2	2	-	-	1,2	
FORSIKRINGSVIRKSOMHET, EIENDOMSDRIFT OG FORRETN.- MESSIG TJENESTEYTING	11	-	2	1	4	1	2	1	-	-	0,8	
OFFENTLIG ADMINISTRAS- JON, FORSVAR, POLITI OG RETTSVESEN	101	7	15	11	18	14	22	13	-	1	7,4	
RENOVASJON OG REINGJØRING	1	-	-	-	1	-	-	-	-	-	0,1	
UNDERVISNING OG FORSKNINGS- VIRKSOMHET .	68	-	6	4	21	14	13	9	1	-	5,0	
HELSE- OG ANDRE SOSIALTJENES- TER	111	6	18	15	20	20	23	7	1	1	8,1	
KULTURELL TJ.YTING, UNDERH. OG SPORT .	8	-	1	-	3	1	3	-	-	-	0,6	
PERSONLIG TJENESTEYTING	31	3	7	2	1	5	9	1	1	2	2,3	
UOPPGITT NÆRING	28	-	5	4	3	1	7	3	3	2	2,0	

TABELL 7. YRKESAKTIVE 16 ÅR OG OVER, ETTER KJØNN, ARBEIDSTID OG NÆRING/YRKESFELT. 1/11 79 - 31/10 80

I ALT	MENN					KVINNER					
	I ALT	100-	500-	1 000	UOPP- GITT ARB.- TID	I ALT	100-	500-	1 000	UOPP- GITT ARB.- TID	
		499	999	TIMER OG OVER			499	999	TIMER OG OVER		
I ALT	1369	774	78	56	607	33	595	142	120	314	19
NÆRING											
JORDBRUK	400	236	27	22	170	17	164	31	22	105	6
SKOGBRUK	16	10	1	1	8	-	6	2	1	2	1
FISKE OG FANGST	-	-	-	-	-	-	-	-	-	-	-
BERGVERKSDRIFT	3	3	-	-	3	-	-	-	-	-	-
INDUSTRI I ALT	181	129	16	8	101	4	52	14	8	29	1
PRODUKSJON AV NÆRINGSMIDLER, DRIKKEVARER OG TOBAKKSVARER	27	19	2	2	14	1	8	2	1	5	-
PRODUKSJON AV TEKSTILVARER, BE- KLEDNINGSVARER, LÆR OG LÆRVARER ..	1	:	:	:	:	:	:	:	:	:	:
PRODUKSJON AV TREVARER	60	57	4	5	47	1	3	-	1	2	-
TREFOREDLING, GRAFISK PRODUKSJON OG FORLAGSVIRKSOMHET	2	:	:	:	:	:	:	:	:	:	:
PRODUKSJON AV KJEMISKE PRODUKTER, MINERALOLJE-, KULL-, GUMMI- OG PLASTPRODUKTER	10	4	2	-	2	-	6	1	2	3	-
PRODUKSJON AV MINERALSKE PRODUKTER	4	4	1	1	2	-	-	-	-	-	-
PRODUKSJON AV METALLER	1	:	:	:	:	:	:	:	:	:	:
PRODUKSJON AV VERKSTEDPRODUKTER ..	67	34	5	-	27	2	33	10	4	18	1
INDUSTRIPRODUKSJON ELLERS	9	8	-	-	8	-	1	1	-	-	-
KRAFT- OG VANNFORSYNING	11	11	1	1	8	1	-	-	-	-	-
BYGGE- OG ANLEGGSVIRKSOMHET	123	119	13	9	97	-	4	2	-	2	-
VAREHANDEL	120	53	3	4	45	1	67	16	18	32	1
HOTELL- OG RESTAURANTDRIFT	43	10	3	-	5	2	33	14	4	13	2
LANDTRANSPORT	64	59	2	2	53	2	5	2	-	3	-
SJØTRANSPORT	1	:	:	:	:	:	:	:	:	:	:
TRANSPORT ELLERS, LAGRING, POST OG TELEKOMMUNIKASJONER	31	8	-	-	8	-	23	3	4	16	-
BANK- OG FINANSIERINGSVIRKSOMHET ..	17	6	2	-	4	-	11	2	3	5	1
FORSIKRINGSVIRKSOMHET, EIENDOMS- DRIFT OG FORRETNINGSMESSIG	11	7	1	-	6	-	4	1	1	2	-
TJENESTEYTING	101	53	6	3	44	-	48	20	10	18	-
OFFENTLIG ADMINISTRASJON, FORSVAR, POLITI OG RETTSVESEN	1	:	:	:	:	:	:	:	:	:	:
RENOVASJON OG REINGJØRING	68	29	1	3	24	1	39	3	16	20	-
UNDERSVISING OG FORSKNINGS- VIRKSOMHET	111	11	1	-	10	-	100	21	28	47	4
HELSE- OG ANDRE SOSIALTJENESTER ...	8	3	-	1	2	-	5	1	-	3	1
KULTURELL TJENESTEYTING, UNDERHOLD- NING OG SPORT	31	12	1	1	9	1	19	9	4	5	1
PERSONLIG TJENESTEYTING	28	13	-	1	9	3	15	1	1	12	1
UOPPGITT NÆRING											
YRKESFELT											
TEKNISK, VITENSKAPELIG, HUMANIS- TISK OG KUNSTNERISK ARBEID	167	65	4	4	56	1	102	16	31	53	2
ADMINISTRASJONS- OG FORVALTNINGS- ARBEID, BEDRIFTS- OG ORGANISASJONS- LEDELSE I ALT	34	28	-	1	27	-	6	1	1	4	-
OFFENTLIG ADMINISTRASJONS- OG FORVALTNINGSARBEID	11	11	-	-	11	-	-	-	-	-	-
BEDRIFTS- OG ORGANISASJONSLEDELSE	23	17	-	1	16	-	6	1	1	4	-
KONTORARBEID	64	17	4	-	13	-	47	3	10	34	-
HANDELSARBEID	82	31	:	:	25	-	51	14	16	20	:
JORDBRUKS-, SKOGBRUKS- OG FISKEARBEID	357	233	28	23	174	8	124	30	14	75	5
GRUVE- OG SPRENGNINGSARBEID M.M. ..	2	:	:	:	:	:	:	:	:	:	:
TRANSPORT OG KOMMUNIKASJONSARBEID .	85	61	4	2	55	-	24	5	3	16	-
INDUSTRI-, BYGGE- OG ANLEGG- ARBEID I ALT	283	245	23	17	200	5	38	11	6	21	-
JERN- OG METALLVAREARBEID	36	34	2	2	28	2	2	1	1	-	-
ELEKTROARBEID	53	34	5	2	26	1	19	7	1	11	-
TREARBEID	91	91	8	8	74	1	-	-	-	-	-
NÆRINGSMIDDELARBEID	16	14	1	1	11	1	2	-	-	2	-
MASKIN- OG MOTORDRIFT	22	21	-	2	19	-	1	-	-	1	-
LASTE-, LOSSE- OG LAGERARBEID ...	4	4	-	1	3	-	-	-	-	-	-
INDUSTRI-, BYGGE- OG ANLEGG SARBEID ELLERS	61	47	7	1	39	-	14	3	4	7	-
SERVICEARBEID	157	23	5	1	17	-	134	56	29	43	6
MILITÆRT ARBEID, UOPPGITT ELLER IKKE IDENTIFISERBART YRKE	138	69	7	5	38	19	69	:	:	48	:

TABELL 8. YRKESAKTIVE 16 ÅR OG OVER I ARBEID I UKA 25/10 - 31/10 1980, ETTER KJØNN, ARBEIDSTID I UKA

OG NÆRING/YRKESFELT	I ALT	MENN					KVINNER				
		I ALT	1-19 TIMER	20-29 TIMER	30 TIMER OG OVER	UOPP- GITT	I ALT	1-19 TIMER	20-29 TIMER	30 TIMER OG OVER	UOPP- GITT
I ALT	1116	653	24	37	577	15	463	121	82	248	12
NÆRING											
JORDBUK	315	192	14	18	156	4	123	18	22	81	2
SKOGBRUK	8	5	-	2	3	-	3	1	1	1	-
FISKE OG FANGST	-	-	-	-	-	-	-	-	-	-	-
BERGVERKSDRIFT	2	:	:	:	:	:	:	:	:	:	:
INDUSTRI I ALT	141	105	3	1	98	3	36	3	5	28	-
PRODUKSJON AV NÆRINGS- MIDLER, DRIKKEVARER OG TOBAKKSVARER	19	14	1	-	13	-	5	1	1	3	-
PRODUKSJON AV TEKSTIL- VARER, BEKLEDNINGS- VARER, LÆR OG LÆRVARER	1	:	:	:	:	:	:	:	:	:	:
PRODUKSJON AV TREVARER	52	50	2	-	45	3	2	-	-	2	-
TREFOREDLING, GRAFISK PRODUKSJON OG FORLAGS- VIRKSOMHET	1	:	:	:	:	:	:	:	:	:	:
PRODUKSJON AV KJEMISKE PRODUKTER, MINERALOLJE-, KULL-, GUMMI- OG PLAST- PRODUKTER	7	2	-	-	2	-	5	1	4	-	-
PRODUKSJON AV MINERALSKE PRODUKTER	3	3	-	-	3	-	-	-	-	-	-
PRODUKSJON AV METALLER	-	-	-	-	-	-	-	-	-	-	-
PRODUKSJON AV VERKSTED- PRODUKTER	51	28	-	-	28	-	23	1	-	22	-
INDUSTRIPRODUKSJON ELLERS	7	7	-	1	6	-	-	-	-	-	-
KRAFT- OG VANNFORSYNING	10	10	-	-	9	1	-	-	-	-	-
BYGGE- OG ANLEGGSVIRKSOMHET	108	104	1	1	101	1	4	2	-	2	-
VAREHANDEL	98	47	2	2	42	1	51	15	7	28	1
HOTELL- OG RESTAURANT- DRIFT	28	5	1	-	4	-	23	4	4	14	1
LANDTRANSPORT	58	53	1	1	50	1	5	2	-	2	1
SJØTRANSPORT	1	:	:	:	:	:	:	:	:	:	:
TRANSPORT ELLERS, LAGRING, POST OG TELEKOMMUNIKASJONER	29	8	-	-	8	-	21	7	1	12	1
BANK- OG FINANSIERINGS- VIRKSOMHET	14	6	-	-	5	1	8	1	2	4	1
FORSIKRINGSVIRKSOMHET, EIENDOMS- DRIFT OG FORRETNINGS- MESSIG TJENESTEYTING	7	6	-	-	6	-	1	-	-	1	-
OFFENTLIG ADMINISTRASJON, FORSVAR, POLITI OG RETTS- VESEN	88	47	-	2	44	1	41	20	8	12	1
RENOVASJON OG REINGJØRING	-	-	-	-	-	-	-	-	-	-	-
UNDERVISNING OG FORSKNINGS- VIRKSOMHET	67	28	1	6	21	-	39	13	15	10	1
HELSE- OG ANDRE SOSIALT- TJENESTER	83	9	1	1	6	1	74	21	15	36	2
KULTURELL TJENESTEYTING, UNDERHOLDNING OG SPORT	8	3	-	-	3	-	5	1	-	3	1
PERSONLIG TJENESTEYTING	28	12	-	1	11	-	16	10	2	4	-
UOPPGITT NÆRING	23	10	-	2	7	1	13	3	-	10	-
YRKESFELT											
TEKNISK, VITENSKAPELIG, HUMANIS- TISK OG KUNSTNERISK ARBEID	143	62	1	9	52	-	81	18	22	39	2
ADMINISTRASJONS- OG FORVALTNINGS- ARBEID, BEDRIFTS- OG ORGANISASJONS- LEDELSE I ALT	32	28	-	1	26	1	4	1	-	2	1
OFFENTLIG ADMINISTRASJONS- OG FORVALTNINGSARBEID	11	11	-	1	10	-	-	-	-	-	-
BEDRIFTS- OG ORGANISASJONS- LEDELSE	21	17	-	-	16	1	4	1	-	2	1
KONTORARBEID	57	17	-	-	16	1	40	7	4	28	1
HANDELSARBEID	64	27	:	:	24	:	37	12	4	21	-
JORDBRUKS-, SKOGBRUKS- OG FISKEARBEID	277	189	14	19	153	3	88	13	17	56	2
GRUVE- OG SPRENGNINGS- ARBEID M.M.	1	:	:	:	:	:	:	:	:	:	:
TRANSPORT OG KOMMUNIKASJONS- ARBEID	75	54	1	1	51	1	21	8	1	11	1
INDUSTRI-, BYGGE- OG ANLEGG- ARBEID I ALT	242	215	3	4	205	3	27	2	4	21	-
JERN- OG METALLVAREARBEID	30	30	-	2	28	-	-	-	-	-	-
ELEKTROARBEID	45	30	-	-	29	1	15	-	-	15	-
TREARBEID	82	82	2	2	76	2	-	-	-	-	-
NÆRINGSMIDDELARBEID	13	11	1	-	10	-	2	1	-	1	-
MASKIN- OG MOTORDRIFT	21	20	-	-	20	-	1	-	-	1	-
LASTE-, LOSSE- OG LAGER- ARBEID	3	3	-	-	3	-	-	-	-	-	-
INDUSTRI-, BYGGE- OG ANLEGG SARBEID ELLERS	48	39	-	-	39	-	9	1	4	4	-
SERVICEARBEID	130	17	1	-	14	2	113	53	23	32	5
MILITÆRT ARBEID, UOPPGITT ELLER IKKE IDENTIFISERBART YRKE	95	43	2	3	35	3	52	:	:	38	:

TABELL 9. YRKESAKTIVE 16 ÅR OG OVER MED FAST OPPMØTEPÅSS PÅ ARBEID I UKA 25/10 - 31/10 1980, ETTER TALLET PÅ ARBEIDSREISER, REISETID OG YRKESFELT/OPPMØTEPÅSS

I ALT	I ALT REISTE IKKE	REISTE 1 GANG			REISTE 2-3 GANGER			REISTE 4 GANGER ELLER FLERE			UOPP-GITT TALL PÅ REISER	
		REISETID UNDER 45 MIN	REISETID 45 MIN OG OVER	UOPP-GITT	REISETID UNDER 45 MIN	REISETID 45 MIN OG OVER	UOPP-GITT	REISETID UNDER 45 MIN	REISETID 45 MIN OG OVER	UOPP-GITT		
I ALT	1008	35	25	17	6	86	3	2	603	34	29	168
YRKESFELT												
TEKN., VITENSK., HUMANISTISK OG KUNSTN. ARBEID ...	131	12	3	3	1	18	-	-	85	3	2	4
OFF. ADM. OG FORVALTN.-ARBEID	10	-	-	1	-	-	-	-	8	-	-	1
BEDRIFTS- OG ORG.LEDELSE .	20	1	-	-	-	1	-	-	15	-	-	3
KONTORARBEID	54	3	1	2	-	7	-	-	40	-	-	1
HANDELSARBEID	61	1	3	-	1	8	-	-	44	3	-	1
JORDBRUKS-, SKOGBRUKS- OG FISKEARBEID	253	2	5	-	1	8	-	1	121	4	17	94
GRUVE OG SPRENGNINGS-ARBEID M.M.	1	-	-	-	-	-	-	-	-	1	-	-
TRANSPORT OG KOMMUNIKASJONSARBEID	66	4	1	-	-	6	-	1	46	3	1	4
INDUSTRI-, BYGGE- OG ANLEGG SARBEID I ALT	214	7	-	5	1	5	1	-	162	16	1	16
JERN- OG METALLV.ARBEID.	26	1	-	-	-	1	-	-	19	1	1	3
ELEKTROARBEID	43	1	-	-	-	-	-	-	38	2	-	2
TREARBEID	74	-	-	1	-	-	1	-	59	5	-	8
NÆRINGSMIDDELARBEID ...	13	2	-	-	-	-	-	-	8	1	-	2
MASKIN- OG MOTORDRIFT ..	16	2	-	1	-	-	-	-	11	2	-	-
LASTE-, LOSSE- OG LAGERARBEID	2	-	-	-	-	-	-	-	1	1	-	-
INDUSTRI-, BYGGE- OG ANLEGG SARBEID ELLERS ...	40	1	-	3	1	4	-	-	26	4	-	1
SERVICEARBEID	118	5	8	2	1	33	2	-	50	1	2	14
MILITÆRT ARBEID, UOPPGITT YRKE	80	-	4	4	1	-	-	-	32	3	6	30
OPPMØTEPÅSS OG KJØNN												
INNEN BOSTEDSFYLKET.....	958	14	24	9	6	85	2	2	594	32	28	162
MENN	552	9	7	6	4	8	1	1	377	25	16	98
KVINNER	406	5	17	3	2	77	1	1	217	7	12	64
I BOSTEDSKOMMUNEN	833	3	21	1	3	78	2	2	523	19	28	153
MENN	465	3	7	-	2	7	1	1	322	13	16	93
KVINNER	368	-	14	1	1	71	1	1	201	6	12	60
0437 TYNSET	87	-	3	2	1	7	-	-	63	5	-	6
MENN	56	-	-	1	-	1	-	-	48	4	-	2
KVINNER	31	-	3	1	1	6	-	-	15	1	-	4
0439 FOLLDAL	12	1	-	-	-	-	-	-	6	2	-	3
MENN	11	1	-	-	-	-	-	-	5	2	-	3
KVINNER	1	-	-	-	-	-	-	-	1	-	-	-
0401 HAMAR	8	5	-	2	1	-	-	-	-	-	-	-
MENN	5	3	-	1	1	-	-	-	-	-	-	-
KVINNER	3	2	-	1	-	-	-	-	-	-	-	-
0427 ELVERUM	6	3	-	2	1	-	-	-	-	-	-	-
MENN	4	1	-	2	1	-	-	-	-	-	-	-
KVINNER	2	2	-	-	-	-	-	-	-	-	-	-
0430 STOR-ELVDAL	4	-	-	-	-	-	-	-	1	3	-	-
MENN	4	-	-	-	-	-	-	-	1	3	-	-
KVINNER	-	-	-	-	-	-	-	-	-	-	-	-
0434 ENGERDAL	2	-	-	2	-	-	-	-	-	-	-	-
MENN	2	-	-	2	-	-	-	-	-	-	-	-
KVINNER	-	-	-	-	-	-	-	-	-	-	-	-
ANDRE KOMMUNER I FYLKET.	6	2	-	-	-	-	-	-	1	3	-	-
MENN	5	1	-	-	-	-	-	-	1	3	-	-
KVINNER	1	1	-	-	-	-	-	-	-	-	-	-
UTENFOR FYLKET	30	20	-	6	-	-	-	-	1	1	-	2
MENN	16	10	-	3	-	-	-	-	1	1	-	1
KVINNER	14	10	-	3	-	-	-	-	-	-	-	1
0301 OSLO	19	14	-	4	-	-	-	-	-	-	-	1
MENN	7	5	-	2	-	-	-	-	-	-	-	-
KVINNER	12	9	-	2	-	-	-	-	-	-	-	1
1601 TRONDHEIM	2	1	-	1	-	-	-	-	-	-	-	-
MENN	1	1	-	-	-	-	-	-	-	-	-	-
KVINNER	1	-	-	1	-	-	-	-	-	-	-	-
0501 LILLEHAMMER	1	1	-	-	-	-	-	-	-	-	-	-
MENN	1	1	-	-	-	-	-	-	-	-	-	-
KVINNER	-	-	-	-	-	-	-	-	-	-	-	-
0511 DOVRE	1	-	-	-	-	-	-	-	-	1	-	-
MENN	1	-	-	-	-	-	-	-	-	1	-	-
KVINNER	-	-	-	-	-	-	-	-	-	-	-	-
ANDRE STEDER UTENFOR FYLKET	7	4	-	1	-	-	-	-	1	-	-	1
MENN	6	3	-	1	-	-	-	-	1	-	-	1
KVINNER	1	1	-	-	-	-	-	-	-	-	-	-
UOPPGITT OPPMØTEPÅSS	20	1	1	2	-	1	1	-	8	1	1	4

TABELL 10. YRKESAKTIVE 16 ÅR OG OVER MED FAST ARBEIDSREISE I UKA 25/10 - 31/10 1980, ETTER REISEMÅTE,

OPPMØTEPLASS, TALLET PÅ ARBEIDSREISER OG REISETID

I ALT	ETT TRANSPORTMIDDEL						TO ELLER FLERE TRANSPORTMIDLER			UOPP- GITT TRANS- PORT- MIDDEL	
	BIL	BUSS	TOG, TRIKK, T-BANE	BÅT	SYKKEL, OVER 10 MIN GANSE	ANNET	BIL OG BUSS/TOG/ TRIKK/ T-BANE/ BÅT	BUSS OG TOG/ TRIKK/ T-BANE/ BÅT	ANDRE KOMBINA- SJONER		
I ALT	805	357	7	6	-	168	125	7	-	21	114
OPPMØTEPLASS, TALLET PÅ ARBEIDSREISER OG REISETID											
OPPMØTEPLASS I BOSTEDS- KOMMUNEN											
REISTE 1 GANG	25	8	-	-	-	4	4	-	-	1	8
0-45 MIN	21	7	-	-	-	4	4	-	-	1	5
45 MIN OG OVER	1	1	-	-	-	-	-	-	-	-	3
UOPPGITT REISETID	3	-	-	-	-	-	-	-	-	-	-
REISTE 2-3 GANGER	82	28	2	-	-	30	12	1	-	2	7
0-14 MIN	55	17	1	-	-	20	12	-	-	-	5
15-29 "	19	7	1	-	-	9	-	1	-	-	1
30-44 "	4	1	-	-	-	1	-	-	-	2	-
45 MIN OG OVER	2	2	-	-	-	-	-	-	-	-	-
UOPPGITT REISETID	2	1	-	-	-	-	-	-	-	-	1
REISTE 4 GANGER ELLER FLERE	570	226	4	-	-	126	107	-	-	16	91
0-14 MIN	427	158	2	-	-	87	102	-	-	12	66
15-29 "	82	46	-	-	-	28	5	-	-	3	-
30-44 "	14	7	1	-	-	5	-	-	-	1	-
45 MIN OG OVER	19	13	-	-	-	6	-	-	-	-	-
UOPPGITT REISETID	28	2	1	-	-	-	-	-	-	-	25
OPPMØTEPLASS UTENFOR BOSTEDSKOMMUNEN											
REISTE 1 GANG	20	11	-	5	-	5	1	6	-	1	6
0-45 MIN	3	3	-	-	-	-	-	1	-	-	4
45 MIN OG OVER	14	8	-	3	-	-	-	1	-	-	2
UOPPGITT REISETID	3	-	-	1	-	-	-	-	-	-	2
REISTE 2-3 GANGER	7	3	-	1	-	1	-	2	-	-	-
0-14 MIN	1	-	-	-	-	1	-	-	-	-	-
15-29 "	2	-	-	-	-	-	-	2	-	-	-
30-44 "	4	3	-	1	-	-	-	-	-	-	-
45 MIN OG OVER	-	-	-	-	-	-	-	-	-	-	-
UOPPGITT REISETID	-	-	-	-	-	-	-	-	-	-	-
REISTE 4 GANGER ELLER FLERE	86	74	1	-	-	4	1	3	-	1	2
0-14 MIN	11	7	-	-	-	2	1	-	-	-	1
15-29 "	41	35	1	-	-	2	-	1	-	1	1
30-44 "	20	19	-	-	-	-	-	1	-	-	-
45 MIN OG OVER	14	13	-	-	-	-	-	1	-	-	-
UOPPGITT REISETID	-	-	-	-	-	-	-	-	-	-	-
UOPPGITT OPPMØTEPLASS	15	7	-	1	-	3	1	-	-	1	2
KJØNN OG ALDER											
MENN											
16-19 ÅR	32	15	-	-	-	3	11	1	-	1	1
20-24 "	41	32	1	1	-	2	2	-	-	2	1
25-29 "	55	36	-	-	-	8	9	-	-	-	2
30-39 "	93	49	1	-	-	19	11	-	-	1	12
40-49 "	59	31	-	-	-	8	8	-	-	1	11
50-59 "	113	51	1	1	-	17	17	-	-	2	24
60-66 "	57	30	-	2	-	8	5	2	-	3	7
67-69 "	2	1	-	-	-	-	-	-	-	-	1
70 ÅR OG OVER	6	-	-	-	-	-	3	-	-	-	3
KVINNER											
16-19 ÅR	24	10	1	-	-	5	5	-	-	1	2
20-24 "	41	20	-	-	-	10	5	1	-	2	3
25-29 "	28	13	1	-	-	10	4	-	-	-	9
30-39 "	68	25	2	-	-	16	12	-	-	4	9
40-49 "	58	16	-	1	-	19	11	1	-	1	9
50-59 "	82	20	-	-	-	24	16	2	-	2	18
60-66 "	33	7	-	-	-	18	-	-	-	1	7
67-69 "	7	1	-	1	-	1	1	-	-	-	3
70 ÅR OG OVER	6	-	-	-	-	-	5	-	-	-	1

TABELL 11. BOLIGER ETTER HUSTYPE OG TALLET PÅ ROM. BOSATTE ETTER TALLET PÅ ROM I BOLIGEN. 1/11 1980

TALLET PÅ ROM UTENOM KJØKKEN	BOLIGER						BOSATTE	
	I ALT	I VÅNINGSHUS I TILKN. TIL GÅRSDRIFT OG I FRITTL. ENEBOLIGER	I ANDRE ENE- OG TOMANNS- BOLIGER OG SMÅHUS	I BLOKK, LEIE- GÅRD E.L.	I ANDRE BYGG	I UOPP- GITT HUS- TYPE	I ALT	PR. ROM
ALLE	844	701	53	2	18	70	2413	0,6
I ROM	23	15	6	-	2	-	32	1,4
MED KJØKKEN								
6 KVM OG OVER	10	10	-	-	-	-	16	1,6
MED KJØKKEN								
UNDER 6 KVM	8	3	4	-	1	-	11	1,4
UTEN KJØKKEN	5	2	2	-	1	-	5	1,0
UOPPGITT	-	-	-	-	-	-	-	-
2 ROM	65	47	14	1	1	2	124	1,0
MED KJØKKEN								
6 KVM OG OVER	45	33	10	1	-	1	85	0,9
MED KJØKKEN								
UNDER 6 KVM	14	11	2	-	1	-	32	1,1
UTEN KJØKKEN	3	1	2	-	-	-	4	0,7
UOPPGITT	3	2	-	-	-	1	3	0,5
3 ROM	132	107	14	1	1	9	259	0,7
4 "	206	170	12	-	8	16	609	0,7
5 "	176	166	4	-	-	6	561	0,6
6 "	95	89	1	-	3	2	339	0,6
7 "	40	37	-	-	2	1	162	0,6
8 ROM OG OVER	59	55	1	-	1	2	238	0,5
UOPPGITT	48	15	1	-	-	32	89	-

TABELL 12. BOLIGER ETTER HUSETS BYGGEÅR OG HUSTYPE/EIE-/LEIEFORM. BOSATTE OG ROM, ETTER HUSETS BYGGEÅR. 1/11 1980

	ALLE	HUSETS BYGGEÅR								UOPP- GITT
		1900 OG FØR	1901- 1920	1921- 1940	1941- 1945	1946- 1950	1951- 1960	1961- 1970	1971- 1980	
BOLIGER I ALT	844	87	70	97	31	57	158	130	176	38
HUSTYPE										
I VÅNINGSHUS	332	64	42	62	16	21	37	36	49	5
I FRITTLIGGENDE ENEBOLIG ..	369	16	17	25	11	22	97	70	110	1
I REKKEHUS, TERR.HUS E.L. .	18	1	-	-	-	1	4	5	7	-
I HORIZONTALT DELT TOMANNSBOLIG	16	1	2	1	-	3	5	1	2	1
I ANNET BYGG UNDER 3 ETG. .	19	1	2	2	-	3	1	5	2	3
I BLOKK, LEIEGÅRD E.L.	2	-	-	-	-	-	1	-	1	-
I FORRETNINGSBYGG	17	1	3	-	1	-	6	6	-	-
I BYGG FOR FELLES- HUSHOLDNING	1	-	-	1	-	-	-	-	-	-
I UOPPGITT HUSTYPE	70	3	4	6	3	7	7	7	5	28
EIE-/LEIEFORHOLD TIL BOLIGEN										
EIES I ALT	610	55	48	64	25	46	129	100	140	3
PRIVAT	589	55	48	64	23	44	124	96	132	3
GJENNOM BORETTSLAG E.L. .	21	-	-	-	2	2	5	4	8	-
LEIES I ALT	96	16	10	7	2	6	14	16	19	6
VED VANLIG LEIEKONTRAKT .	55	9	6	6	1	5	7	10	8	3
SOM TJENESTEBOLIG	34	5	4	1	-	1	5	6	9	3
FOR ET AVGRENSET TIDSRØM.	3	1	-	-	-	-	2	-	-	-
PÅ ANDRE VILKÅR	4	1	-	-	1	-	-	-	2	-
UOPPGITT	138	16	12	26	4	5	15	14	17	29
BOSATTE I ALT	2413	234	175	227	92	147	459	427	590	62
BOSATTE PR. BOLIG	2,9	2,7	2,5	2,3	3,0	2,6	2,9	3,3	3,4	1,6
ROM I ALT	3612	391	323	433	130	231	666	625	772	41
ROM PR. BOLIG	4,5	4,6	4,8	4,7	4,3	4,2	4,4	4,9	4,5	3,2
BOSATTE PR. ROM	0,6	0,6	0,5	0,5	0,7	0,6	0,7	0,7	0,7	0,6

TABELL 13. BOLIGER ETTER VIKTIGSTE KILDE TIL OPPVARMING OG BYGGÆR/INSTALLASJON AV PIPE. BOSATTE ETTER BOLIGENS VIKTIGSTE KILDE TIL OPPVARMING. 1/11 1980

	EN KILDE VIKTIGST						TO ELLER FLERE LIKEVERDIGE KILDER					UOPP- GITT OPP- VARM- INGS- KILDE
	ALLE	SEN- TRAL- VARME	ELEK- TRISKE OVNER E.L.	OVNER FOR FLY- TENDE BRENSSEL	OVNER FOR FAST BRENSSEL	ALLE	EL. OVNER OG OVNER FOR FAST BRENSSEL	EL. OVNER OG OVNER FOR FLY- TENDE BRENSSEL	OVNER FOR FAST OG FLY- TENDE BRENSSEL	EL. OVNER OG OVNER FOR FAST OG FLY- TENDE BRENSSEL		
BOLIGER I ALT	844	528	104	127	53	244	276	149	29	44	54	40
BYGGÆR												
1900 OG FØR	87	60	4	6	3	47	25	11	2	8	4	2
1901 - 1920	70	47	5	7	6	29	22	12	1	5	4	1
1921 - 1940	97	65	11	7	9	38	30	18	3	4	5	2
1941 - 1945	31	16	1	1	3	11	13	7	1	3	2	2
1946 - 1950	57	33	3	10	4	16	22	10	-	6	6	2
1951 - 1960	158	98	26	24	13	35	58	32	4	10	12	2
1961 - 1970	130	81	24	31	6	20	46	20	9	6	11	3
1971 - 1980	176	118	28	37	9	44	57	38	8	1	10	1
UOPPGITT	38	10	2	4	-	4	3	1	1	1	-	25
PIPE												
MED PIPE	798	507	92	118	53	244	276	149	29	44	54	15
UTEN PIPE	21	21	12	9	-	-	-	-	-	-	-	-
UOPPGITT	25	-	-	-	-	-	-	-	-	-	-	25
BOSATTE I ALT	2413	1533	341	334	139	719	791	449	82	110	150	89
BOSATTE PR. BOLIG ..	2,9	2,9	3,3	2,6	2,6	2,9	2,9	3,0	2,8	2,5	2,8	2,2
ROM I ALT	3612	2309	496	522	187	1104	1252	690	141	179	243	51
ROM PR. BOLIG	4,5	4,5	4,9	4,2	3,9	4,7	4,6	4,7	4,9	4,1	4,5	4,3
BOSATTE PR. ROM ...	0,6	0,6	0,7	0,6	0,7	0,6	0,6	0,6	0,6	0,6	0,6	0,8

TABELL 14. BOLIGER ETTER SANITÆRUTSTYR OG TALLET PÅ ROM. BOSATTE ETTER BOLIGENS SANITÆRUTSTYR. 1/11 1980

TALLET PÅ ROM UTENOM KJØKKEN	ALLE	MED BAD					UTEN BAD					UOPP- GITT OM BAD
		ALLE	WC I BOLI- GEN	WC UTENFOR BOLI- GEN	ANNET AV- TREDE	UOPP- GITT AV- TREDE	ALLE	WC I BOLI- GEN	WC UTENFOR BOLI- GEN	ANNET AV- TREDE	UOPP- GITT AV- TREDE	
BOLIGER I ALT	844	711	686	5	8	12	100	13	23	61	3	33
1 ROM	23	11	10	-	1	-	12	-	7	5	-	-
MED KJØKKEN												
6 KVM OG OVER	10	4	4	-	-	-	6	-	2	4	-	-
MED KJØKKEN												
UNDER 6 KVM	8	6	5	-	1	-	2	-	2	-	-	-
UTEN KJØKKEN	5	1	1	-	-	-	4	-	3	1	-	-
UOPPGITT	-	-	-	-	-	-	-	-	-	-	-	-
2 ROM	65	39	35	1	2	1	26	3	8	15	-	-
MED KJØKKEN												
6 KVM OG OVER	45	27	26	-	1	-	18	1	5	12	-	-
MED KJØKKEN												
UNDER 6 KVM	14	11	9	1	1	-	3	-	-	3	-	-
UTEN KJØKKEN	3	-	-	-	-	-	3	1	2	-	-	-
UOPPGITT	3	1	-	-	-	1	2	1	1	-	-	-
3 ROM	132	107	104	2	-	1	23	2	2	18	1	2
4 "	206	192	188	-	1	3	13	5	3	5	-	1
5 "	176	163	158	2	1	2	12	1	2	9	-	1
6 "	95	91	89	-	2	-	4	1	-	1	2	-
7 "	40	35	34	-	-	1	5	-	1	4	-	-
8 ROM OG OVER	59	55	55	-	-	-	3	1	-	2	-	1
UOPPGITT	48	18	13	-	1	4	2	-	-	2	-	28
BOSATTE I ALT	2413	2152	2076	16	21	39	207	25	43	136	3	54
BOSATTE PR. BOLIG	2,9	3,0	3,0	3,2	2,6	3,3	2,1	1,9	1,9	2,2	1,0	1,6
BOSATTE PR. ROM	0,6	0,6	0,6	0,9	0,7	0,9	0,6	0,5	0,7	0,7	0,2	0,3
ROM PR. BOLIG	4,5	4,7	4,7	3,6	3,7	4,3	3,4	4,0	2,5	3,5	5,0	4,8

TABELL 15. BOLIGER, ROM OG BOSATTE, ETTER HUSTYPE. 1/11 1980

	ALLE	VÅ- NING- HUS I TILKN. TIL GÅRDS- DRIFT	FRITT- LIGG- ENDE BOLIG	REKKEHUS, TERRASSEHUS, HUS I KJEDE, VERTIKALT DELT TOMANNS- BOLIG	HORI- SON- TALT DELT TO- MANNS- BOLIG	ANNET BOLIGBYGG MED FÆRRE ENN 3 ETASJER	BLOKK, LEIEGÅRD ELLER ANNET BOLIGBYGG MED 3 ETASJER EL. FLERE	FOR- RET- NING- BYGG MV.	BYGG FOR FEL- LES- HUS- HOLD- NING	UOPP- GITT HUS- TYPE
BOLIGER I ALT	844	332	369	18	16	19	2	17	1	70
BOSATTE I ALT	2413	1020	1066	48	32	39	:	63	:	137
BOSATTE PR. BOLIG	2,9	3,1	2,9	2,7	2,0	2,1	:	3,7	:	2,0
ROM I ALT	3612	1634	1573	56	49	54	5	78	2	161
ROM PR. BOLIG	4,5	5,1	4,3	3,3	3,1	2,8	2,5	4,6	2,0	4,2
BOSATTE PR. ROM ..	0,6	0,6	0,7	0,8	0,7	0,7	:	0,8	:	0,5

TABELL 16. BOLIGER ETTER EIE-/LEIEFORM OG AREAL. BOSATTE ETTER EIE-/LEIEFORMHOLD TIL BOLIGEN. 1/11 1980

AREAL	ALLE	BOLIGEN EIES			BOLIGEN LEIES					UOPPGITT EIE-/ LEIE- FORM
		ALLE PRIVAT	GJENNOM BORETT- LAG E.L.	ALLE	VED VANLIG LEIE- KONTRAKT	SOM TJENESTE- BOLIG	FOR ET AVGRENSET TIDSRUM	PÅ ANDRE VILKÅR		
BOLIGER I ALT	844	610	589	21	96	55	34	3	4	138
UNDER 30 KVM ...	11	3	2	1	7	6	1	-	-	1
30- 39 KVM	22	8	8	-	9	8	1	-	-	5
40- 49 "	36	18	18	-	12	6	4	1	1	6
50- 59 "	35	20	20	-	10	7	2	-	1	5
60- 79 "	124	76	74	2	17	8	7	-	2	31
80- 99 "	261	211	200	11	18	8	9	1	-	32
100-129 "	187	163	157	6	14	7	6	1	-	10
130 KVM OG OVER.	119	101	100	1	7	4	3	-	-	11
UOPPGITT AREAL .	49	10	10	-	2	1	1	-	-	37
BOSATTE I ALT	2413	1869	1813	56	253	140	87	11	15	291
BOSATTE PR. BOLIG.	2,9	3,1	3,1	2,7	2,6	2,5	2,6	3,7	3,8	2,1
ROM I ALT	3612	2848	2753	95	325	175	128	13	8	439
ROM PR. BOLIG	4,5	4,7	4,7	4,5	3,5	3,2	4,0	4,3	2,0	4,3
BOSATTE PR. ROM ..	0,6	0,6	0,7	0,6	0,8	0,8	0,6	0,8	1,9	0,5

TABELL 17. BOLIGER, BOSATTE OG ROM, ETTER BOSATTE PR. ROM I BOLIGEN. 1/11 1980

	ALLE	BOSATTE PR. ROM UTENOM KJØKKEN									
		UNDER 0,25	0,25- 0,49	0,50- 0,74	0,75- 0,99	1,00- 1,24	1,25- 1,49	1,50- 1,74	1,75- 1,99	2,00 OG OVER	UOPP- GITT
BOLIGER I ALT	844	48	181	257	101	153	24	17	1	14	48
BOSATTE I ALT	2413	58	326	674	407	582	117	80	11	69	89
BOSATTE PR. BOLIG	2,9	1,2	1,8	2,6	4,0	3,8	4,9	4,7	11,0	4,9	1,9
ROM I ALT	3612	308	903	1145	509	569	91	52	6	28	-
ROM PR. BOLIG	4,5	6,4	5,0	4,5	5,0	3,7	3,8	3,1	6,0	2,0	-

TABELL 20. FAMILIER OG PERSONER I PRIVATHUSHOLDNINGER, ETTER FAMILIETYPE OG EIE-/LEIEFORMOLD TIL BOLIGEN/
TALLET PÅ ROM I BOLIGEN. 1/11 1980

	I ALT		FAMILIER MED EN PERSON	FAMILIER MED TO ELLER FLERE PERSONER							
	FAMILIER	PERSONER		I ALT		EKTEPAR UTEN UGIFTE BARN	EKTEPAR MED UGIFTE BARN		MOR ELLER FAR MED UGIFTE BARN		FAM. MED UOPP- GITT FAM.- TYPE
				FAMILIER	PERSONER		FAMILIER	PERSONER	FAMILIER	PERSONER	
I ALT	957	2413	318	639	2095	195	377	1547	67	158	-
EIE-/LEIEFORMOLD TIL BOLIGEN											
EIES I ALT	696	1869	200	496	1669	139	308	1275	49	116	-
PRIVAT	672	1813	193	479	1620	130	301	1246	48	114	-
GJENNOM BORETTSLAG E.L. ..	24	56	7	17	49	9	7	29	1	2	-
LEIES I ALT	106	253	42	64	211	11	41	160	12	29	-
VED VANLIG LEIEKONTRAKT ..	60	140	27	33	113	5	21	84	7	19	-
SOM TJENESTEROLIG	36	87	13	23	74	4	15	58	4	8	-
FOR ET AVGRENSET TIDSRUM .	3	11	-	3	11	-	3	11	-	-	-
PÅ ANDRE VILKÅR	7	15	2	5	13	2	2	7	1	2	-
UOPPGITT	155	291	76	79	215	45	28	112	6	13	-
TALLET PÅ ROM I BOLIGEN											
UTENOM KJØKKEN											
1 ROM	24	32	20	4	12	1	3	10	-	-	-
MED KJØKKEN											
6 KVM OG OVER	10	16	7	3	9	1	2	7	-	-	-
MED KJØKKEN											
UNDER 6 KVM	9	11	8	1	3	-	1	3	-	-	-
UTEN KJØKKEN	5	5	5	-	-	-	-	-	-	-	-
UOPPGITT	-	-	-	-	-	-	-	-	-	-	-
2 ROM	75	124	50	25	74	7	16	56	2	4	-
MED KJØKKEN											
6 KVM OG OVER	52	85	34	18	51	7	10	35	1	2	-
MED KJØKKEN											
UNDER 6 KVM	16	32	9	7	23	-	6	21	1	2	-
UTEN KJØKKEN	4	4	4	-	-	-	-	-	-	-	-
UOPPGITT	3	3	3	-	-	-	-	-	-	-	-
3 ROM	139	259	60	79	199	45	28	95	6	14	-
4 "	228	609	56	172	553	57	102	411	13	28	-
5 "	198	561	41	157	520	43	92	379	22	55	-
6 "	115	339	30	85	309	20	55	245	10	24	-
7 "	49	162	12	37	150	6	27	126	4	12	-
8 ROM OG OVER	78	238	21	57	217	4	46	194	7	15	-
UOPPGITT	51	89	28	23	61	12	8	31	3	6	-

TABELL 21. TALLET PÅ PRIVATHUSHOLDNINGER MED UTVALGTE KJENNETEGN FOR BOLIGSTANDARD, OG DISPONERING AV
PERSONBIL. BOSATTE I SLIKE HUSHOLDNINGER, ETTER ALDER. 1/11 1980

	ALLE	MC I BOLIGEN	BAD I BOLIGEN	TELEFON I BOLIGEN	BRENSEL- OVN I BOLIGEN	BOLIG- EN BYGGET ETTER 1945	HUSHOLD- NINGEN EIER BOLIGEN	KJØKKEN 6 KVM OG OVER I BOLIGEN	BIL DIS- PONERES AV HUS- HOLDNINGEN
PRIVATHUSHOLDNINGER ...	844	700	711	610	784	521	610	743	597
BOSATTE	2413	2103	2152	1794	2291	1623	1869	2219	1994
0-19 ÅR	685	616	636	482	649	516	540	640	631
20-39 "	588	503	522	391	562	423	437	536	551
40-59 "	544	496	503	426	522	388	480	513	494
60-69 "	273	236	233	227	259	165	219	247	196
70-79 "	212	164	171	174	199	81	128	184	86
80 ÅR OG OVER	111	88	87	94	100	50	65	99	36
BOSATTE PR. BOLIG	2,9	3,0	3,0	2,9	2,9	3,1	3,1	3,0	3,3
ROM PR. BOLIG	4,5	4,7	4,7	4,8	4,6	4,5	4,7	4,7	4,9
BOSATTE PR. ROM	0,6	0,6	0,6	0,6	0,6	0,7	0,6	0,6	0,7
HUSHOLDNINGER HVOR FOREKOMST AV KJENNETEGNET IKKE ER OPPGITT	-	42	33	33	23	38	138	48	51

TABELL 22. FOLKEMENGDE ETTER ALDER, KJØNN OG TYPE BOLIGSTRØK/GRUNNKRETS. 1/11 1980

	I ALT	ALDER. ÅR										
		0-6	7-15	16-19	20-24	25-29	30-49	50-59	60-66	67-69	70-79	80 OG OVER
KOMMUNEN	2462	180	329	176	190	146	462	336	200	74	229	140
MENN	1238	86	173	95	92	84	231	175	104	41	100	57
KVINNER	1224	94	156	81	98	62	231	161	96	33	129	83
TYPE BOLIGSTRØK OG KJØNN												
TETTBYGDE STRØK	661	59	74	48	52	47	114	90	52	19	50	56
MENN	305	26	43	24	21	24	56	46	23	7	19	16
KVINNER	356	33	31	24	31	23	58	44	29	12	31	40
1201 ALVDAL	661	59	74	48	52	47	114	90	52	19	50	56
MENN	305	26	43	24	21	24	56	46	23	7	19	16
KVINNER	356	33	31	24	31	23	58	44	29	12	31	40
SPRETTBYGDE STRØK	1795	121	254	125	138	99	346	246	148	55	179	84
MENN	931	60	129	71	71	60	174	129	81	34	81	41
KVINNER	864	61	125	54	67	39	172	117	67	21	98	43
UOPPGITT BOLIGSTRØK	6	-	1	3	-	-	2	-	-	-	-	-
GRUNNKRETS OG KJØNN												
01 STEIGEN	1402	97	180	113	99	90	250	203	121	36	117	96
MENN	680	43	89	58	48	51	119	106	61	20	50	35
KVINNER	722	54	91	55	51	39	131	97	60	16	67	61
0101 STRAND/BARKALD ..	140	7	25	13	13	1	21	24	9	5	13	9
MENN	65	3	8	8	6	1	8	14	5	4	5	3
KVINNER	75	4	17	5	7	-	13	10	4	1	8	6
0102 KVEBERG	175	9	23	17	13	10	35	29	21	2	10	6
MENN	89	3	14	6	7	7	16	14	13	1	5	3
KVINNER	86	6	9	11	6	3	19	15	8	1	5	3
0103 BAUGEN	161	7	33	12	8	10	38	15	9	3	19	7
MENN	82	3	15	6	5	5	20	10	4	3	8	3
KVINNER	79	4	18	6	3	5	18	5	5	-	11	4
0104 SØRHHUS	61	8	6	5	5	5	8	11	10	-	1	2
MENN	33	3	6	4	3	1	5	5	4	-	1	1
KVINNER	28	5	-	1	2	4	3	6	6	-	-	1
0105 KVERNBEKKEN	178	14	17	14	18	7	35	30	17	5	13	8
MENN	89	8	11	8	8	3	17	16	7	2	6	3
KVINNER	89	6	6	6	10	4	18	14	10	3	7	5
0106 ALVDAL STASJON ..	428	37	51	30	29	35	71	51	26	14	37	47
MENN	187	15	26	13	10	20	34	26	12	5	13	13
KVINNER	241	22	25	17	19	15	37	25	14	9	24	34
0107 STEILIA	168	11	17	12	9	20	25	28	18	4	16	8
MENN	94	6	8	9	7	13	12	15	9	3	7	5
KVINNER	74	5	9	3	2	7	13	13	9	1	9	3
0108 GRIMSHAUGEN	36	2	3	5	-	2	8	8	2	-	4	2
MENN	15	2	-	2	-	1	4	4	-	-	2	-
KVINNER	21	-	3	3	-	1	4	4	2	-	2	2
0109 SANDEGGA	53	2	5	5	4	-	9	7	9	3	4	5
MENN	25	-	1	2	2	-	3	2	7	2	3	3
KVINNER	28	2	4	3	2	-	6	5	2	1	1	2
0110 FINNBUDALEN	2	-	-	-	-	-	-	-	-	-	-	2
MENN	1	-	-	-	-	-	-	-	-	-	-	1
KVINNER	1	-	-	-	-	-	-	-	-	-	-	1
02 PLASSEN	1054	83	148	60	91	56	210	133	79	38	112	44
MENN	556	43	83	37	44	33	111	69	43	21	50	22
KVINNER	498	40	65	23	47	23	99	64	36	17	62	22
0201 BRANDVOLL	78	6	17	7	1	4	20	8	4	5	4	2
MENN	40	3	9	5	-	3	10	5	1	2	1	1
KVINNER	38	3	8	2	1	1	10	3	3	3	3	1
0202 AUMA	43	3	10	-	3	1	13	3	4	2	3	1
MENN	27	1	8	-	2	1	8	1	2	1	2	1
KVINNER	16	2	2	-	1	-	5	2	2	1	1	-
0203 SIVILDALEN	146	13	13	4	12	15	24	13	16	9	15	12
MENN	83	7	10	3	6	8	16	3	10	7	6	7
KVINNER	63	6	3	1	6	7	8	10	6	2	9	5
0204 MÅNA	78	7	9	2	5	7	18	10	8	2	8	2
MENN	43	5	6	2	-	3	9	7	4	1	4	2
KVINNER	35	2	3	-	5	4	9	3	4	1	4	-
0205 BREKKLI	181	11	16	11	19	6	37	29	15	6	24	7
MENN	96	5	9	8	11	5	17	14	8	2	13	4
KVINNER	85	6	7	3	8	1	20	15	7	4	11	3
0206 HYTTEMØEN	98	11	13	5	10	4	17	16	6	4	9	3
MENN	45	4	8	1	4	3	7	8	3	2	5	-
KVINNER	53	7	5	4	6	1	10	8	3	2	4	3
0207 PLASSMOEN	197	17	33	20	21	8	42	33	9	2	11	1
MENN	101	9	16	12	9	4	21	18	6	2	4	-
KVINNER	96	8	17	8	12	4	21	15	3	-	7	1
0208 LIAN	168	14	32	6	17	6	31	12	9	5	27	9
MENN	85	9	14	4	9	2	18	7	5	3	11	3
KVINNER	83	5	18	2	8	4	13	5	4	2	16	6
0209 EGNUND	65	1	5	5	3	5	8	9	8	3	11	7
MENN	36	-	3	2	3	4	5	6	4	1	4	4
KVINNER	29	1	2	3	-	1	3	3	4	2	7	3
UOPPGITT BOSTED	6	-	1	3	-	-	2	-	-	-	-	-

TABELL 23. YRKESAKTIVE 16 ÅR OG OVER, ETTER NÆRING, KJØNN OG TYPE BOLIGSTRØK/GRUNNKRETS. 1/11 1980

	I ALT	JORD- BRUK, SKOG- BRUK, FISKE OG FANGST	INDU- STRI OG BERG- VERKS- DRIFT	KRAFT- OG VANN- FOR- SYNING	BYGGE- OG ANLEGG- VIRK- SOMMET	VARE- HANDEL, HOTELL- OG RES- TAURANT- VIRKSOM- HET	TRANSPORT, LAGRING, POST OG TELE- KOMMUNI- KASJONER	BANK-, FI- NANS- OG FORSIK- RINGSVIRK- SOMMET, EIEND.- DRIFT OG FORR.MESS. TJ.YTING	OFFENT- LIG, SOSIAL OG PRIVAT TJE- NESTE- YTING	UOPP- GITT NÆRING
KOMMUNEN	1369	427	184	11	123	163	96	28	320	17
MENN	774	253	132	11	119	63	68	13	109	6
KVINNER	595	174	52	-	4	100	28	15	211	11
TYPE BOLIGSTRØK OG KJØNN										
TETTBYGD E STRØK	361	36	41	4	20	69	36	17	136	2
MENN	190	23	29	4	19	29	27	7	51	1
KVINNER	171	13	12	-	1	40	9	10	85	1
1201 ALVDAL	361	36	41	4	20	69	36	17	136	2
MENN	190	23	29	4	19	29	27	7	51	1
KVINNER	171	13	12	-	1	40	9	10	85	1
SPREDTBYGD E STRØK	1005	391	143	7	103	91	60	11	184	15
MENN	583	230	103	7	100	33	41	6	58	5
KVINNER	422	161	40	-	3	58	19	5	126	10
UOPPGITT BOLIGSTRØK	3	-	-	-	-	3	-	-	-	-
GRUNNKRETS OG KJØNN										
01 STEIGEN	778	180	105	5	57	116	62	22	223	8
MENN	427	110	80	5	54	45	44	9	76	4
KVINNER	351	70	25	-	3	71	18	13	147	4
0101 STRAND/BARKALD	71	31	5	1	4	3	9	1	16	1
MENN	38	18	3	1	4	2	5	-	4	1
KVINNER	33	13	2	-	-	1	4	1	12	-
0102 KVEBERG	103	46	13	-	8	7	4	-	24	1
MENN	58	29	11	-	8	1	2	-	7	-
KVINNER	45	17	2	-	6	2	2	-	17	1
0103 BAUGEN	90	40	14	-	8	10	5	3	9	1
MENN	53	21	13	-	7	4	3	2	2	1
KVINNER	37	19	1	-	1	6	2	1	7	-
0104 SØRHHUS	38	3	8	-	1	4	8	3	11	-
MENN	21	2	8	-	1	1	7	1	1	-
KVINNER	17	1	-	-	-	3	1	2	10	-
0105 KVERNBEKKEN	113	9	14	1	6	25	6	5	47	-
MENN	58	7	9	1	6	11	4	1	19	-
KVINNER	55	2	5	-	-	14	2	4	28	-
0106 ALVDAL STASJON	213	24	21	3	13	40	22	9	79	2
MENN	113	14	14	3	12	17	16	5	31	1
KVINNER	100	10	7	-	1	23	6	4	48	1
0107 STEILIA	95	21	19	-	10	9	5	1	28	2
MENN	60	15	15	-	10	3	5	-	11	1
KVINNER	35	6	4	-	-	6	-	1	17	1
0108 GRIMSHAUGEN	23	2	4	-	4	11	-	-	1	1
MENN	9	2	1	-	3	3	-	-	-	-
KVINNER	14	-	3	-	1	8	-	-	1	1
0109 SANDEGGA	32	4	7	-	3	7	3	-	8	-
MENN	17	2	6	-	3	3	2	-	1	-
KVINNER	15	2	1	-	-	4	1	-	7	-
0110 FINNBUDALEN	-	-	-	-	-	-	-	-	-	-
MENN	-	-	-	-	-	-	-	-	-	-
KVINNER	-	-	-	-	-	-	-	-	-	-
02 PLASSEN	588	247	79	6	66	44	34	6	97	9
MENN	346	143	52	6	65	17	24	4	33	2
KVINNER	242	104	27	-	1	27	10	2	64	7
0201 BRANDVOLL	42	31	3	-	1	-	2	-	4	1
MENN	24	17	3	-	1	-	2	-	1	-
KVINNER	18	14	-	-	-	-	-	-	3	1
0202 AUMA	25	16	2	-	2	-	-	1	4	-
MENN	15	9	2	-	2	-	-	1	1	-
KVINNER	10	7	-	-	-	-	-	-	3	-
0203 SIVILDALEN	83	33	10	2	10	2	10	-	15	1
MENN	52	19	5	2	10	2	8	-	6	-
KVINNER	31	14	5	-	-	-	2	-	9	1
0204 MÅNA	46	26	2	-	2	1	4	-	11	-
MENN	25	13	-	-	2	1	3	-	6	-
KVINNER	21	13	2	-	-	-	1	-	5	-
0205 BREKKLI	112	31	17	1	15	18	-	4	25	1
MENN	64	17	14	1	15	7	-	3	7	-
KVINNER	48	14	3	-	-	11	-	1	18	1
0206 HYTTEMØEN	47	11	9	1	5	8	4	1	6	2
MENN	25	8	6	1	5	1	3	-	1	-
KVINNER	22	3	3	-	-	7	1	1	5	2
0207 PLASSMOEN	120	30	25	2	22	10	10	-	18	3
MENN	71	16	15	2	21	4	4	-	7	2
KVINNER	49	14	10	-	1	6	6	-	11	1
0208 LIAN	77	52	4	-	3	4	3	-	11	-
MENN	46	33	1	-	3	2	3	-	4	-
KVINNER	31	19	3	-	-	2	-	-	7	-

TABELL 23 (FORTS.)

	I ALT	JORD- BRUK, SKOG- BRUK, FISKE OG FANGST	INDU- STRI OG BERG- VERKS- DRIFT	KRAFT- OG VANN- FOR- SYNING	BYGGE- OG ANLEGG- VIRK- SOMHET	VARE- HANDEL, HOTELL- OG RES- TAURANT- VIRKSOM- HET	TRANSPORT, LAGRING, POST OG TELE- KOMMUNI- KASJONER	BANK-, FI- NANS- OG FORSIK- RINGSVIRK- SOMHET, EIEND.- DRIFT OG FORR.MESS. TJ.YTING	OFFENT- LIG, SOSIAL OG PRIVAT TJE- NESTE- YTING	UOPP- GITT NÆRING
0209 EGNUND	36	17	7	-	6	1	1	-	3	1
MENN	24	11	6	-	6	-	1	-	-	-
KVINNER	12	6	1	-	-	1	-	-	3	1
UOPPGITT BOSTED	3	-	-	-	-	3	-	-	-	-

OVERSIKT SOM VISER HVILKEN KOMMUNE OG FOLKETELLINGSKRETS
GRUNNKRETSENE I 1980 TILHØRTE VED FOLKE- OG BOLIGTELLINGEN I 1970

GRUNNKRETS 1980	KOMM 1970	—FOLKETELLINGSKRETS 1970—	
		HEL KRETS	DEL AV KRETS
0101 STRAND/BARKALD	0438		1
0102 KVEBERG	0438		1-2
0103 BAUGEN	0438		3
0104 SØRHUS	0438		2
0105 KVERNBEKKEN	0438		4
0106 ALVDAL STASJON	0438		4
0107 STEILIA	0438		5
0108 GRIMSHAUGEN	0438		5
0109 SANDEGGA	0438		3
0110 FINNBUDALEN	0438		6
0111 SVARTBEKKJØLEN	0438		UBEBODD
0112 TEGNINGDALEN	0438		UBEBODD
0201 BRANDVOLL	0438		8
0202 AUMA	0438		9
0203 SIVILDALEN	0438		8-9
0204 MÅNA	0438		5
0205 BREKKLI	0438	7	
0206 HYTTEMØEN	0438		6
0207 PLASSMOEN	0438		6
0208 LIAN	0438		6
0209 EGNUND	0438	10	
0210 SØLNDALEN	0438		UBEBODD



UTSNITT AV KRETSKART

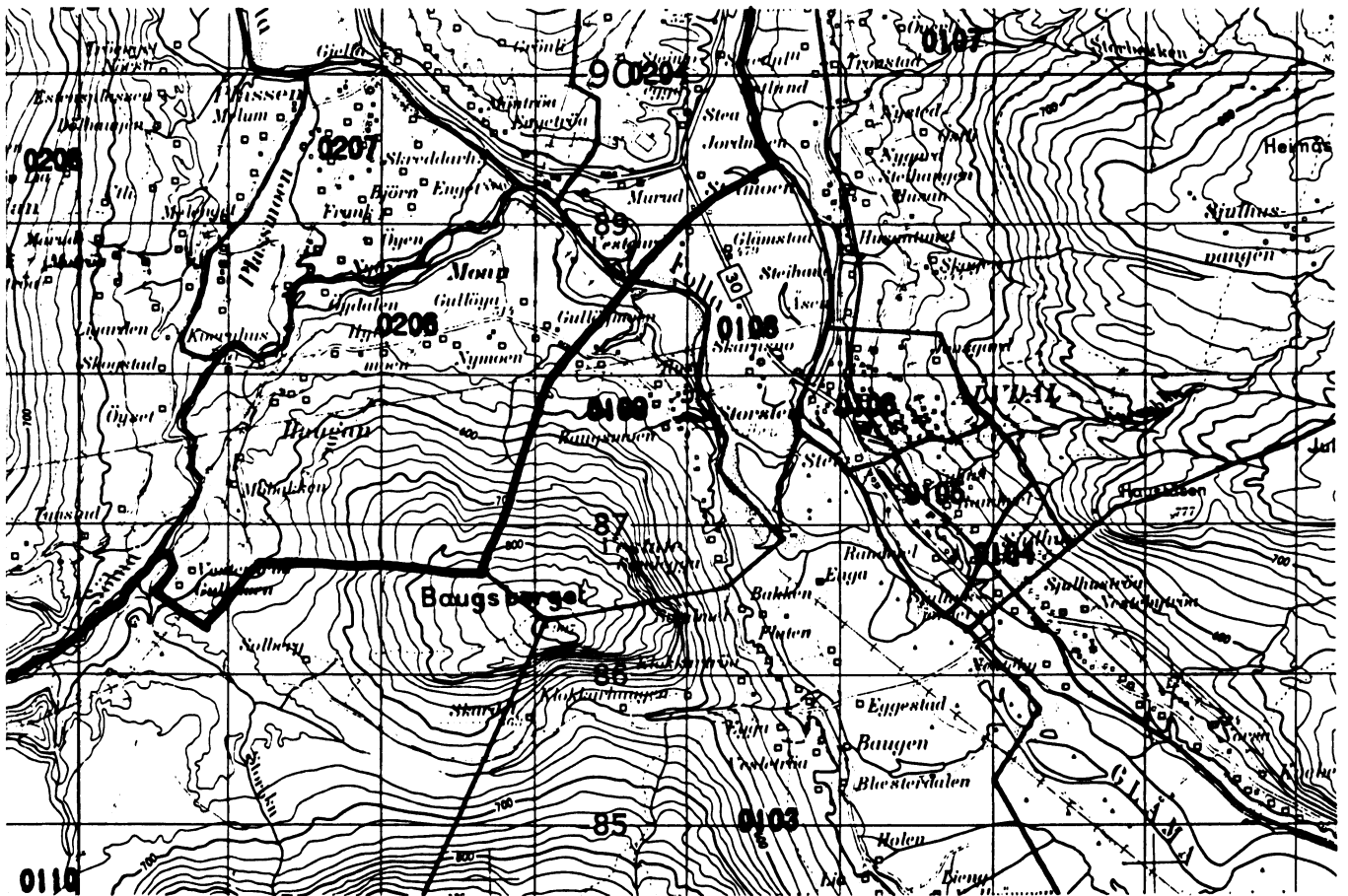

MALESTOKK CA. 1:50 000

Vedlegg 3

AVGRENSING AV ALVDAL TETTSTED

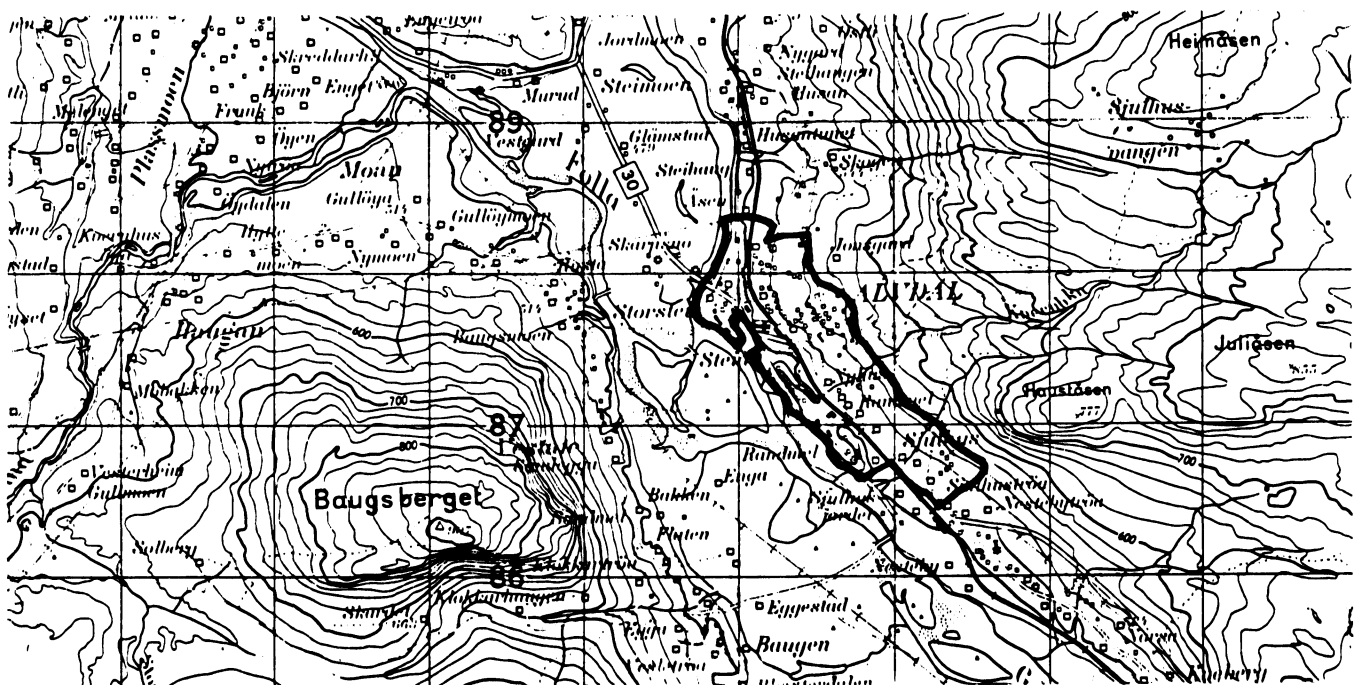

MALESTOKK CA. 1:50 000

Med samtykke fra Norges Geografiske Oppmåling er NGO's kartmateriale brukt som kartgrunnlag

Personskjema

Folke- og boligteiling 1980

Undergitt
taushetspliktStatistisk
Sentralbyrå
Folke-
tellingskontoretSend skjemaet tilbake i svarkonvolutten
som mottakeren av boligskjemaet
har fått.

Lovhjemmel:

Stortingsvedtak av 16. november 1978, med hjemmel i lov nr. 2 av 25. april 1907.

SETT KRYSS SLIK: IKKE SLIK: BRUK HELST
BLYANT ELLER
BLÅ/SVART
KULEPENN.

H

1. Hvem bor De sammen med i leiligheten? Rettledningen beskriver hva vi mener med en leilighet
Sett flere kryss hvis nødvendig1 Ingen4 Datter, sønn2 Ektefelle5 Mor, far3 Forlovede eller annen person
jeg lever sammen med (uten
å ha inngått formelt ekteskap)6 Søsken, svigerforeldre, barnebarn,
svoger, svigerinne, svigerbarn, tante,
onkel, nevø, niese, besteforeldre7 Andre personer**2. Hvilket trossamfunn
er De tilsluttet?**1 Den norske kirke
(statskirken)2 Trossamfunn utenfor
Den norske kirke3 Ikke tilsluttet
trossamfunn**3. Utenlandsk utdanning.**Dette spørsmålet besvares bare av dem som har tatt
utdanning utenfor Norge
De som bodde i Norge i 1970 oppgir ikke utenlandsk
utdanning tatt for 1970**Oppgi viktigste utdanning, i hvilket land den er full-
ført, og hvor lang skolegang De har i utlandet.**

Utdanning

Land

Samlet skolegang i utlandet i antall år

**4. Hva var Deres viktigste kilde til livsopphold
i året fra 1. nov. -79 til 31. okt. -80?**
Sett bare ett kryss1 Inntekt av eget arbeid, eller andre per-
soners (f eks. ektefelles, foreldres) arbeid2 Verneplikts-/siviltjeneste3 Pensjon, trygd 4 Stipend, lån, formue,
føderåd, leieinntekt eller
annen formuesinntekt**5. Utførte De inntektsgivende arbeid i minst
100 timer i året fra 1. nov. -79 til 31. okt. -80?**
Som inntektsgivende arbeid regnes også
arbeid som et familiemedlem har utført i
familiebedrift (f. eks. butikk, gårdsbruk).1 Ja2 Nei

Se rettledningen

Spørsmål 6 - 15 gjelder inntektsgivende arbeid, og besvares bare av dem som har svart "Ja" på spørsmål 5.**6. Oppgi navn og adresse på det arbeidssted (bedrift) hvor De
utførte inntektsgivende arbeid lengst tid i året fra 1. nov. -79
til 31. okt. -80.** Med bedrift menes f eks. fabrikk, butikk, gårds-
bruk, kontor e.l. Se rettledningen

Navn

Adresse

Poststed

**7. Beskriv virksomheten på dette
arbeidsstedet så nøyaktig som mulig.**
Skriv f. eks. jordbruk, produksjon av møbler,
leiebiltransport, bokhandel, salg av biler e.l.

Virksomhet

**8. Hvilket yrke (tittel) hadde De
på dette arbeidsstedet?**
Skriv f. eks. hjemmehjelp, rørlegger,
sykepleier, damefrisør, rengjørings-
hjelp, platearbeider, reklamekonsulent e.l.

Yrke

**9. På hvilken måte er/var De knyttet til arbeidsstedet
De har oppgitt i spørsmål 6?**1 Som fast eller midlertidig ansatt2 Som selvstendig (eier) 3 Som familiemedlem
uten fast lønn
i familiebedrift**10. Hvor mange timer inntektsgivende arbeid utførte De i året fra 1. nov. -79 til 31. okt. -80?**
Ta med alt inntektsgivende arbeid De utførte i hele perioden1 100 - 499
arbeidstimer2 500 - 999
arbeidstimer3 1000 - 1299
arbeidstimer4 1300 arbeidstimer
eller flere

H

11. Hvor mange timer inntektsgivende arbeid utførte De i uken 25. - 31. okt.?1 Ingen, arbeide ikke
denne uken2 1 - 9
timer4 20 - 29
timerArbeide De ikke denne
uken, skal De ikke fylle
ut resten av skjemaet3 10 - 19
timer5 30 timer
eller flere**12. Hvor møtte De på arbeid i uken 25. - 31. okt.?**1 Jeg møtte fast på samme
arbeidssted/adresse som
er oppgitt i spørsmål 62 Jeg møtte fast på annet sted3 Jeg møtte på
forskjellige steder
denne ukenMøtte De på forskjellige
steder denne uken, skal
De ikke fylle ut resten
av skjemaet

(Skriv navnet på kommunen)

kommune

**13. Hvor ofte reiste eller gikk De fra Deres hjem-
sted til arbeidsstedet i uken 25. - 31. okt.?**
Se rettledningen.1 1 gang3 4 ganger
eller flere2 2 - 3 ganger 4 Var ikke på
hjemstedet
denne uken**14. Hvor lang tid brukte De vanligvis fra Deres
hjemsted til arbeidsstedet (én vei) i uken
25. - 31. okt.?**1 0 - 14 min3 30 - 44 min.2 15 - 29 min.4 45 min
eller mer**15. Hvilke transportmidler brukte De vanligvis fra Deres
hjemsted til arbeidsstedet (én vei) i uken 25. - 31. okt.?**
Sett flere kryss hvis nødvendig1 Bil3 Tog, trikk,
T-bane5 Brukte sykkel
Gikk i mer
enn 10 min2 Buss4 Båt6 Annet

Boligskjema

Folke- og boligteiling 1980

Undergitt
taushetsplikt

Statistisk
Sentralbyrå
Folke-
tellingskontoret

Før hver leilighet skal det nyttes bare en svar-
konvolutt. Alle personskjemaene og det utfylte
boligskjemaet sendes samlet i svarkonvolutten.

Lovhjemmel

Stortingsvedtak av 16. november 1978 med hjemmel i lov nr. 2 av 25. april 1907.

SETT KRYSS SLIK:

IKKE SLIK:

BRUK HELST
BLYANT ELLER
BLÅ/SVART
KULEPENN.

H

1. Har andre som bor i leiligheten mottatt boligskjema? 1 <input type="checkbox"/> Nei 2 <input type="checkbox"/> Ja		Les teksten under midten på skjemaet før De fortsetter.	
2. Hvor mange rom på 6m ² eller mer er det i leiligheten? Ta ikke med kjøkken, bad og gang		3. Hvor stor er leiligheten, målt i kvadratmeter?	
<input type="checkbox"/> 1 rom	<input type="checkbox"/> 5 rom	1 <input type="checkbox"/> Under 30m ²	5 <input type="checkbox"/> 60-79m ²
<input type="checkbox"/> 2 rom	<input type="checkbox"/> 6 rom	2 <input type="checkbox"/> 30-39m ²	6 <input type="checkbox"/> 80-99m ²
<input type="checkbox"/> 3 rom	<input type="checkbox"/> 7 rom	3 <input type="checkbox"/> 40-49m ²	7 <input type="checkbox"/> 100-129m ²
<input type="checkbox"/> 4 rom	<input type="checkbox"/> 8 rom eller flere	4 <input type="checkbox"/> 50-59m ²	8 <input type="checkbox"/> 130m ² eller mer
5. Hvor stort kjøkken er det i leiligheten?		6. Hva slags WC/do har de som bor i leiligheten adgang til?	
1 <input type="checkbox"/> Kjøkkenet er 6m ² eller større	2 <input type="checkbox"/> Kjøkkenet er mindre enn 6m ²	1 <input type="checkbox"/> Vannklosett i leiligheten	2 <input type="checkbox"/> Vannklosett utenfor leiligheten
3 <input type="checkbox"/> Det er ikke kjøkken i leiligheten		3 <input type="checkbox"/> Annet avtrede	
7. Hva er leilighetens viktigste oppvarmingskilde?			
1 <input type="checkbox"/> Sentralvarme (radiatorer e.l.)	2 <input type="checkbox"/> Elektriske ovner, varmekabler e.l.	3 <input type="checkbox"/> Ovner for flytende brensel (olje, parafin e.l.)	4 <input type="checkbox"/> Ovner for fast brensel (ved, koks e.l.)
Spørsmål 8 - 15 nedenfor skal også besvares			

Hvis det er mottatt ett boligskjema i leiligheten, fylles det ut og sendes tilbake i svarkonvolutten sammen med alle personskjemaene.

Hvis flere i leiligheten har mottatt boligskjema og svarkonvolutt, så gjør følgende:

1. Ta kontakt med den (de) andre som har mottatt boligskjema.
2. Fyll ut ett av boligskjemaene.
3. Send dette skjemaet sammen med de utfylte personskjemaene tilbake i samme svarkonvolutten.

8. Er det pipe i leiligheten? 1 <input type="checkbox"/> Ja 2 <input type="checkbox"/> Nei	9. Er det montert brenselovn eller peis i leiligheten? 1 <input type="checkbox"/> Ja 2 <input type="checkbox"/> Nei	10. Er det bad eller dusj i leiligheten? 1 <input type="checkbox"/> Ja 2 <input type="checkbox"/> Nei	11. Er det telefon i leiligheten? 1 <input type="checkbox"/> Ja 2 <input type="checkbox"/> Nei	12. Disponerer noen av dem som bor i leiligheten personbil? 1 <input type="checkbox"/> Ja 2 <input type="checkbox"/> Nei
--	---	---	--	--

H

13. Hva slags hus ligger leiligheten i? Se rettledningen.		14. Når ble huset bygd?	
1 <input type="checkbox"/> Våningshus i tilknytning til gårdsdrift (hovedbygning, kårbolig, forpakterbolig e.l.)	5 <input type="checkbox"/> Annet boligbygg med mindre enn 3 etasjer	1 <input type="checkbox"/> 1900 eller før	5 <input type="checkbox"/> 1946 - 1950
2 <input type="checkbox"/> Frittliggende enebolig (enebolig med minst en halv meters avstand til nærmeste hus)	6 <input type="checkbox"/> Blokk, leiegård eller annet boligbygg med 3 etasjer eller mer	2 <input type="checkbox"/> 1901 - 1920	6 <input type="checkbox"/> 1951 - 1960
3 <input type="checkbox"/> Hus i kjede, rekkehus, terrassehus eller vertikalt delt tomannsbolig	7 <input type="checkbox"/> Forretningsbygg, verkstedbygg e.l.	3 <input type="checkbox"/> 1921 - 1940	7 <input type="checkbox"/> 1961 - 1970
4 <input type="checkbox"/> Horisontalt delt tomannsbolig	8 <input type="checkbox"/> Hotell, pensjonat, aldershjem, barnehjem, sykehus, militærforlegning eller annet bygg for felleshusholdning	4 <input type="checkbox"/> 1941 - 1945	8 <input type="checkbox"/> 1971 - 1980
15. Hvor mange leiligheter er det i huset? Rettledningen beskriver hva vi mener med hus og leilighet		Hvis det er 6 leiligheter eller flere, oppgi antallet her → <input type="text"/>	
<input type="checkbox"/> 1 leilighet	<input type="checkbox"/> 2 leiligheter	<input type="checkbox"/> 3 leiligheter	<input type="checkbox"/> 4 leiligheter
<input type="checkbox"/> 5 leiligheter			