

KOMMUNEHEFTE

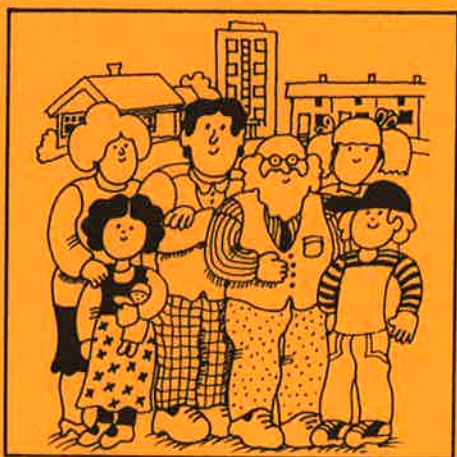

FOLKE- OG BOLIGTELLING 1980

1014 **VENNESLA**

STATISTISK SENTRALBYRÅ
KONGSVINGER



FOLKE- OG BOLIGTELLING
1. NOVEMBER 1980

1014 VENNESLA

STATISTISK SENTRALBYRÅ
KONGSVINGER 1982

ISBN 82-587-0153-3

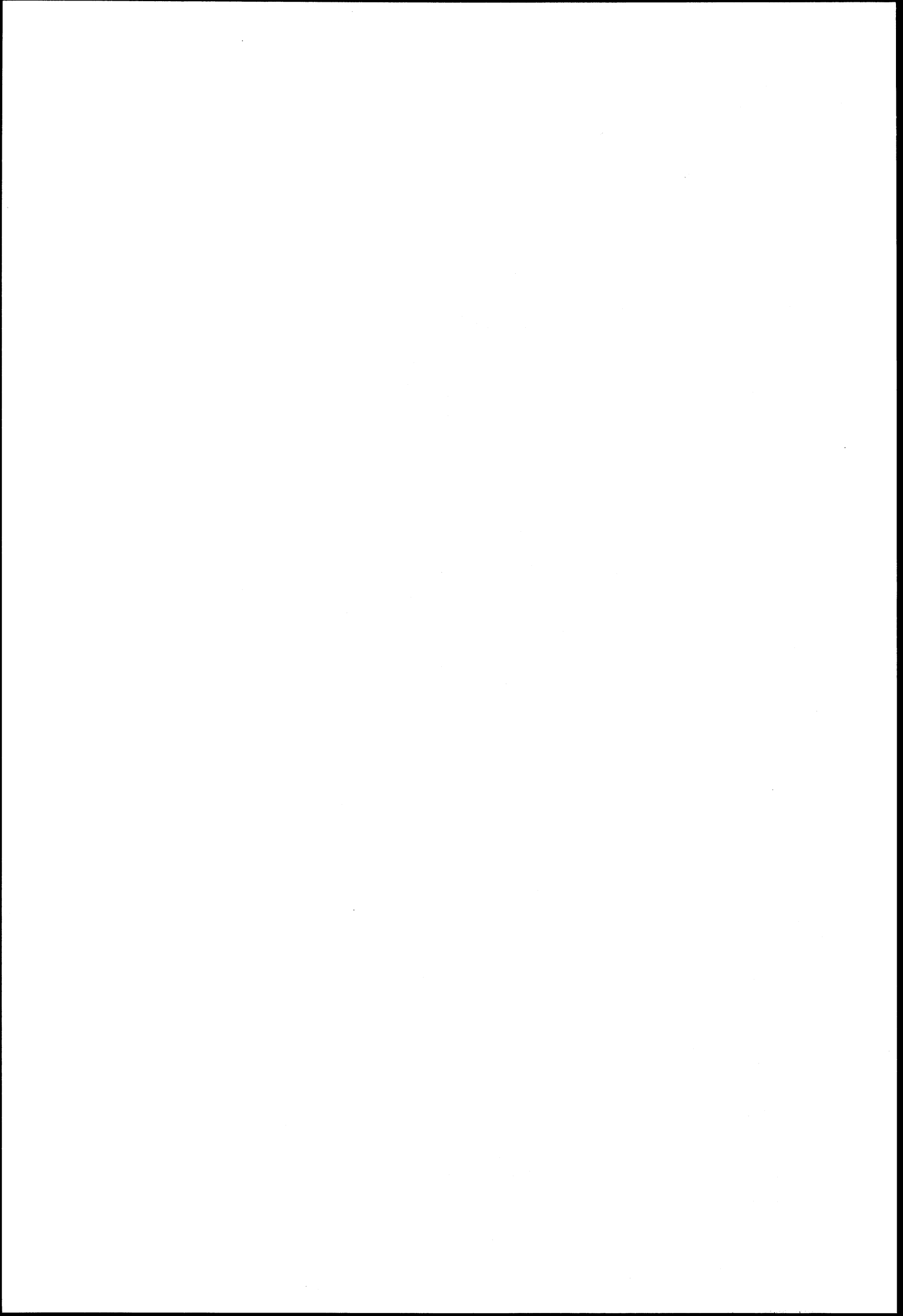

FORORD

Hovedformålet med Folke- og bolig telling 1980 var å gi et bilde av befolkningen og levekårene i det norske samfunnet ved å se opplysninger om alder, kjønn, yrke, arbeid, inntekt, utdanning, boforhold o.l. i sammenheng.

Et annet viktig formål var å gi statistikk for mindre geografiske områder, som kommuner og deler av kommuner. De statistiske kommuneheftene gir de første resultatene fra tellingen for å dekke dette formålet. Flere resultater for den enkelte kommune i form av et sett upubliserte tabeller (en "tabellpakke"), vil foreligge kort tid etter at heftene er utgitt. Tabellene vil bli levert som utskrift på papir eller micro-fiche, etter brukerens ønske.

Når kommuneheftene for alle kommuner i et fylke er publisert, vil det bli laget et sammendrag for hele fylket med tabeller som svarer til dem som finnes i kommuneheftene. Når hele landet er dekket med kommunehefter, vil det også bli laget et sammendrag for hele landet. Tilsvarende sammendrag for fylkene og hele landet vil bli laget av den "tabellpakke" som er nevnt foran.

Resultatene fra Folke- og bolig telling 1980 vil ellers bli gitt i tabellpublikasjoner som vil kaste lys over spesielle emner, bl.a. sysselsetting, boligforhold, familier og husholdninger. Resultatene vil også bli vist i kart og diagrammer. Bl.a. vil det bli laget bosettingskart tilsvarende de som ble laget i samband med Folke- og bolig telling 1970.

Statistisk Sentralbyrå, Oslo/Kongsvinger, 2. mars 1982

Arne Øien

Johan-Kristian Tønder

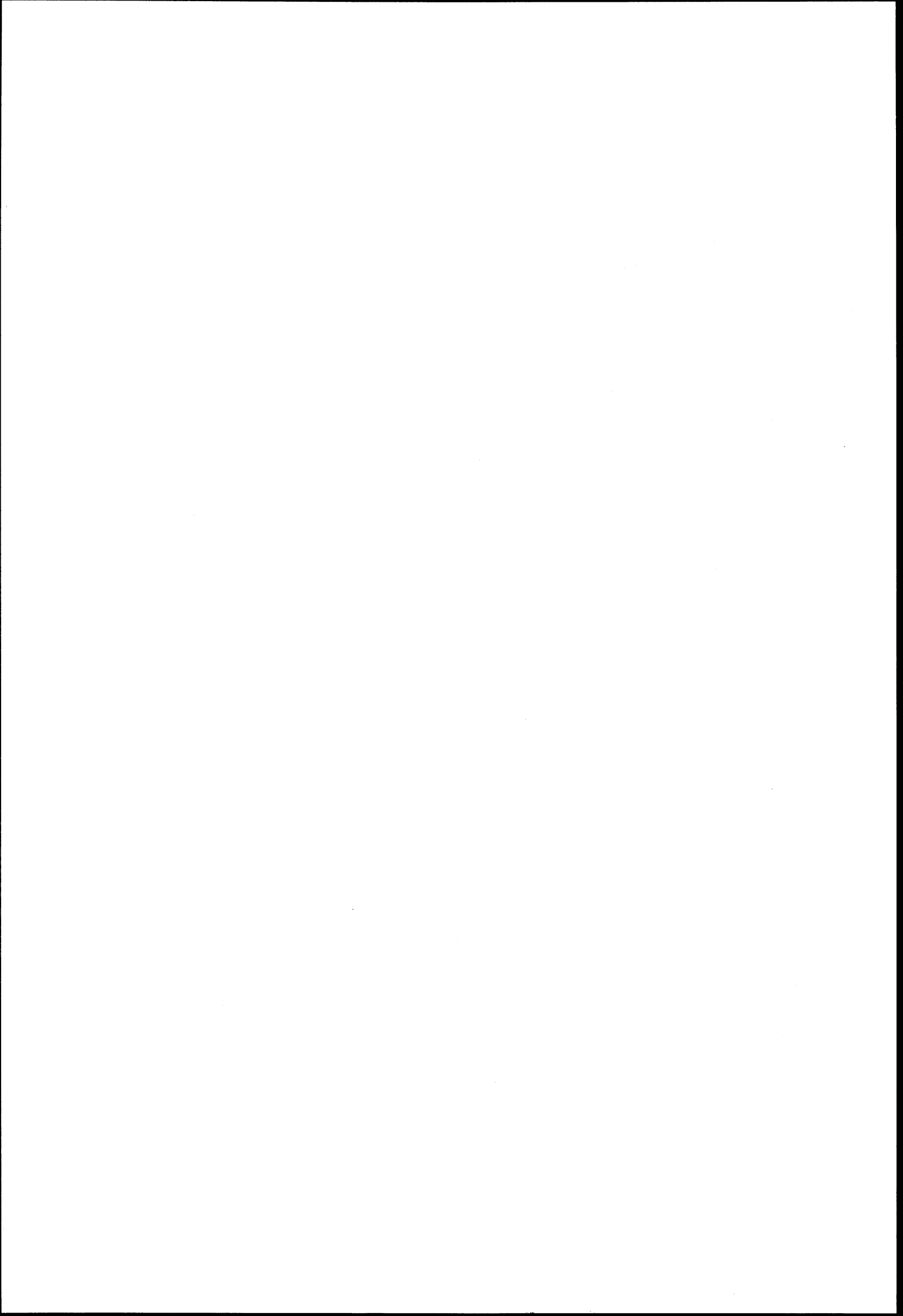

INNHOLD

	Side
Tabellregister	7
Tekstdel	
1. Opplegg og gjennomføring	8
1.1. Omfang	8
1.2. Grunnlag for statistikken	8
1.3. Datainnsamling	8
2. Feilkilder	9
3. Begreper og kjennemerker	9
3.1. Personkjennemerker	9
3.2. Familie- og husholdningstype	14
3.3. Boligkjennemerker	15
3.4. Inndelingen i grunnkretser	17
4. Bruk av tabellene	17
5. Merknader til tabellene	18
Tabelldel	19
Vedlegg	
1. Grunnkretser i 1980 og tellingskretser i 1970. Endringer i kommuneinndelingen fra 1970 til 1980	35
2. Kart over grunnkretsinnndelingen	37
3. Kart over tettsteder	39
4. Personskjema	41
5. Boligskjema	43

Standardtegn i tabeller

- : Tall kan ikke offentliggjøres
- Null

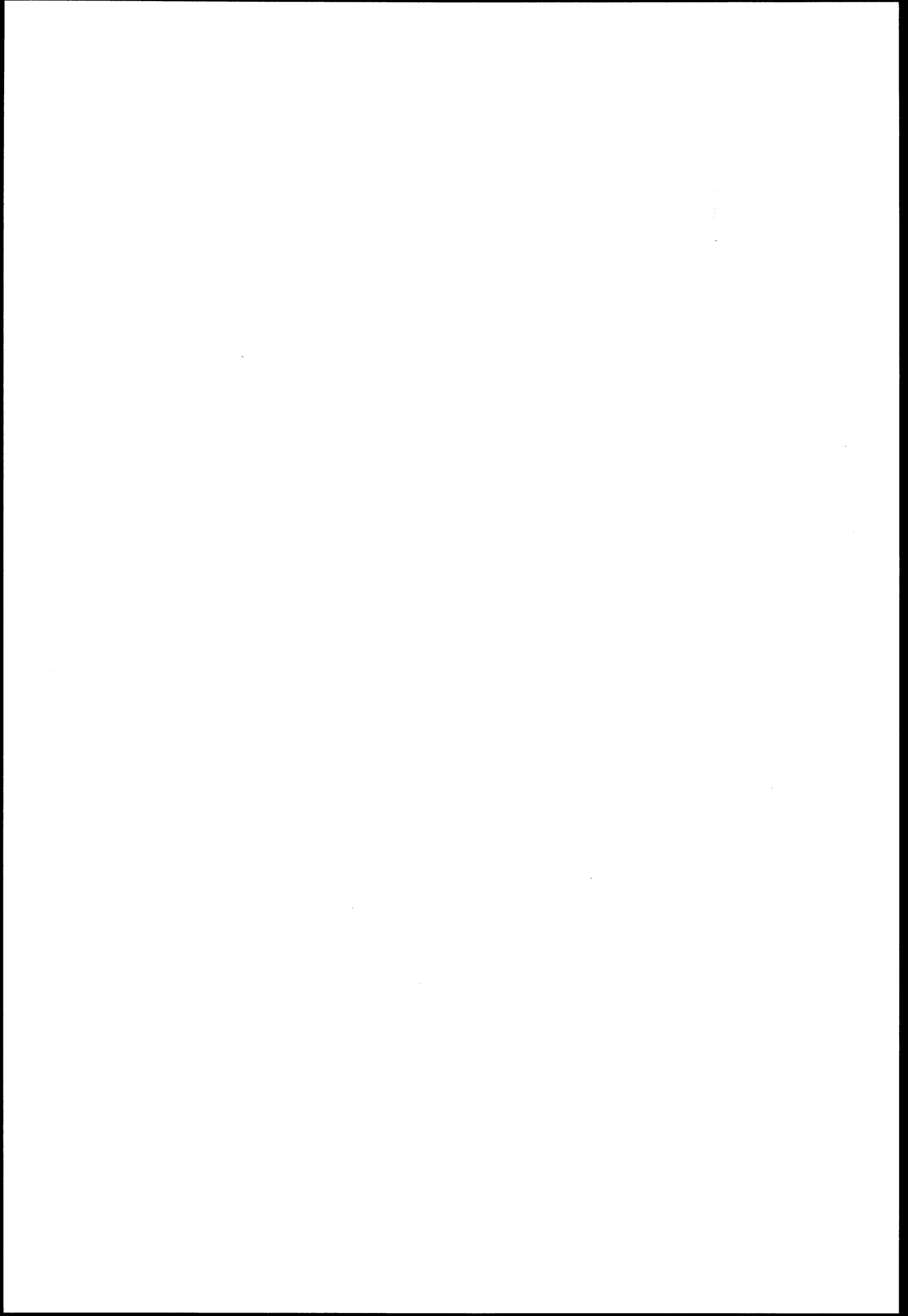

TABELLREGISTER

	Side
1. Folkemengden ved folketellingene 1801 - 1980	19
2. Folkemengden etter kjønn, ekteskadelig status og alder. 1/11 1980	19
3. Folkemengden etter trossamfunn/viktigste kilde til livsopphold, kjønn og alder. 1/11 1980	19
4. Personer 16-66 år etter yrkesaktivitet, arbeidstid, kjønn og høyeste utdanning. 1/11-79 - 31/10-80	20
5. Personer 16 år og over, etter yrkesaktivitet, arbeidstid, kjønn og alder. 1/11-79 - 31/10-80	21
6. Yrkesaktive 16 år og over, etter alder og næring. 1/11-79 - 31/10-80	21
7. Yrkesaktive 16 år og over, etter kjønn, arbeidstid og næring/yrkesfelt. 1/11-79 - 31/10-80	22
8. Yrkesaktive 16 år og over i arbeid i uka 25/10 - 31/10 1980, etter kjønn, arbeidstid i uken og næring/yrkesfelt	23
9. Yrkesaktive 16 år og over med fast oppmøteplass på arbeid i uka 25/10 - 31/10 1980, etter tallet på arbeidsreiser, reisetid og yrkesfelt/oppmøteplass	24
10. Yrkesaktive 16 år og over med fast arbeidsreise i uka 25/10 - 31/10 1980, etter reise- måte, oppmøteplass, tallet på arbeidsreiser og reisetid	25
11. Boliger etter hustype og tallet på rom. Bosatte etter tallet på rom i boligen. 1/11 1980	26
12. Boliger etter husets byggeår og hustype/eie-/leieform. Bosatte og rom, etter husets byggeår. 1/11 1980	26
13. Boliger etter viktigste kilde til oppvarming og byggeår/installasjon av pipe. Bosatte etter boligens viktigste kilde til oppvarming. 1/11 1980	27
14. Boliger etter sanitærutstyr og tallet på rom. Bosatte etter boligens sanitærutstyr. 1/11 1980	27
15. Boliger, rom og bosatte, etter hustype. 1/11 1980	28
16. Boliger etter eie-/leieform og areal. Bosatte etter eie-/leieforhold til boligen. 1/11 1980	28
17. Boliger, bosatte og rom, etter bosatte pr. rom i boligen. 1/11 1980	28
18. Boliger etter tallet på rom og tallet på bosatte. 1/11 1980	29
19. Familier og personer, etter familietype, husholdningstype og tallet på familier i hus- holdningen/yrkesaktivitet i familien. 1/11 1980	29
20. Familier og personer i privathusholdninger, etter familietype og eie-/leieforhold til boligen/tallet på rom i boligen. 1/11 1980	30
21. Tallet på privathusholdninger med utvalgte kjennetegn for boligstandard, og disponering av personbil. Bosatte i slike husholdninger, etter alder. 1/11 1980	30
22. Folkemengden etter alder, kjønn og type boligstrøk/grunnkrets. 1/11 1980	31
23. Yrkesaktive 16 år og over, etter næring, kjønn og type boligstrøk/grunnkrets. 1/11 1980 ..	32
24. Tallet på privathusholdninger med utvalgte kjennetegn for boligstandard, og disponering av personbil. Boligstrøk/grunnkrets. 1/11 1980	34

1. OPPLÈGG OG GJENNOMFØRING

1.1. Omfang

Folke- og bolig telling 1980 omfatter alle personer (også utenlandske statsborgere) som ifølge Forskrifter om føringen og ordningen av folkeregistrene fastsatt av Statistisk Sentralbyrå den 26. november 1979, var registrert bosatt i Norge på tellingstidspunktet den 1. november 1980.

Boligtellingen har med alle privatboliger (private leieligheter mv.) hvor minst én person var registrert bosatt den 1. november 1980.

Boliger som var ubebodd eller som var bebodd bare av midlertidig tilstedeværende (f.eks. ugifte personer som oppholdt seg utenom foreldrenes hjem på grunn av skolegang, studier), omfattes ikke av tellingen. Det er heller ikke innhentet opplysninger om boliger for forpleide i aldershjem, pleiehjem, barnehjem og andre fellesinstitusjoner.

Enheten hus omfattes ikke av tellingen denne gang. Det gis likevel enkelte opplysninger om det huset som boligen ligger i. I avsnitt 3 er det gjort nærmere rede for bostedsbegrepet (det sted en person skal regnes som bosatt) og boligbegrepet.

1.2. Grunnlag for statistikken

De fleste opplysninger i folke- og bolig tellingen bygger på oppgaver gitt direkte av oppgave-giverne på egne skjemaer.

Personskjema ble sendt til alle personer som hadde fylt 16 år eller fylte 16 år i løpet av 1980, (se vedlegg 4).

For personer under 16 år fikk Statistisk Sentralbyrå de nødvendige opplysninger fra folkeregisteret i den enkelte kommune.

Opplysningene om den enkelte privatbolig er gitt på eget boligskjema, (se vedlegg 5).

Oppgavene over befolkningens utdanningsbakgrunn er hentet fra utdanningsopplysningene gitt i folketellingen 1970 og "Arkivet for påbegynt og avsluttet utdanning" i Statistisk Sentralbyrå som inneholder alle utdanninger som en person har avsluttet i Norge i perioden 1970 - 1980. I tillegg kommer oppgaver over utenlandsk utdanning gitt i folketellingen 1980.

Oppgaver over alder, kjønn og andre demografiske kjennetegn er hentet fra Det sentrale personregister i Statistisk Sentralbyrå.

Nødvendige oppgaver over de vernepliktige og sivile tjenestepliktige er innhentet gjennom Forsvarets overkommando og Administrasjonen for sivile tjenestepliktige.

Folke- og bolig telling 1980 ble gjennomført med hjemmel i Statistikkloven av 25. april 1907 og Stortingsvedtak av 16. november 1978.

1.3. Datainnsamling

Ved folketellingen i 1980 ble skjemaene sendt i posten direkte til den enkelte person. Før utsendingen tok til, ble navn og adresse påført skjemaene. Det var Det sentrale personregister som dannet grunnlaget for denne påføringen.

Hver person fikk tilsendt sitt eget personskjema sammen med en rettledning.

I tillegg fikk den eldste personen i familien et boligskjema. Med boligskjemaet fulgte også en svarkonvolutt.

Utfylte personskjema fra alle som bodde i boligen sammen med ett boligskjema ble sendt samlet tilbake i svarkonvolutten. Dersom det bodde flere familier i samme boligen, nyttet familiene samme svarkonvolutt og bare ett boligskjema ble utfylt. Innsamlingsmetoden gav derfor grunnlag for å danne bohusholdninger (se nedenfor) i folke- og bolig tellingen.

Den enkelte person er i tellingen regnet å ha sitt bosted i den bolig hvor vedkommende var registrert bosatt i folkeregisteret 1. november 1980. Innsamlingen av opplysningene viste at enkelte personer bodde i en annen bolig enn der de var registrert bosatt i folkeregisteret. Dette gjaldt bl.a. ugifte studenter og skoleelever som bodde på hybel og som sendte sitt personskjema i samme svarkonvolutt som hybelverten. Dette gjaldt også personer som hadde flyttet kort tid før 1. november 1980 og

som gav opp boligopplysninger på den nye adressen, mens flyttingen først ble registrert i folkeregistret etter 1. november 1980. I slike tilfelle ble personene likevel regnet som bosatt i den boligen/adressen de var registrert på i folkeregisteret 1. november 1980. I avsnitt 3 er det gjort rede for hvilket sted en person skal regnes som bosatt. I samme avsnitt er det også gjort rede for begrepet "bohusholdning".

De personer som ikke hadde svart på folketellingskjemaene til rett tid, fikk tilsendt en adressert purring.

De som ikke svarte på den adresserte purringen, ble oppsøkt av tellere som krevde inn oppgavene.

2. FEILKILDER

Under gjennomføring og bearbeiding av en statistisk telling vil det alltid kunne oppstå ulike feil som kan gi utslag i tellingsresultatene.

De fleste feilene oppstår vanligvis under oppgaveinnhenting og kommer av uriktige svar eller mangelfullt utfylte skjemaer.

Feil som oppstår under bearbeidingen er først og fremst knyttet til koding av opplysninger, i vårt tilfelle spesielt opplysningene om næring og yrke.

For å få et grunnlag til å vurdere hvor omfattende feilene er, ble det gjennomført en kvalitetskontrollundersøkelse i samband med tellingen.

Resultatene fra denne undersøkelsen blir publisert i serien Statistiske analyser. Resultatene er ventet å foreligge i løpet av 1982 og vil ta for seg sentrale kjennetegn fra boligdelen av tellingen, og kjennetegn for sysselsetting og arbeidsmarked.

3. BEGREPER OG KJENNEMERKER

3.1. Personkjennemerker

Når ikke annet er nevnt, refererer personopplysningene seg til 1. november 1980.

Bosted

Den enkelte person er i tellingen regnet å ha sitt bosted i den kommune og i den bolig hvor vedkommende var registrert som bosatt i folkeregisteret den 1. november 1980. Hovedregelen er at en person skal registreres som bosatt der vedkommende regelmessig tar sin døgnhvile.

De viktigste registreringsreglene er ellers:

Bostedsforhold	Skal registreres som bosatt i
Gift person som pga. arbeid, studier, avtjening av verneplikt e.l. oppholder seg utenom ektefellenes felles bolig	Ektefellenes felles bolig
Ugift person som pga. studier, skolegang eller avtjening av verneplikt oppholder seg utenom foreldrenes/forsørgers bolig	Foreldrenes/forsørgers bolig
Ugift person med eget arbeid og som vanligvis ikke bor hos foreldre/forsørgere	Boligen der personen vanligvis bor
Person som pga. ferie, besøk hos kjente, forretningsreise e.l. er fraværende fra boligen der vedkommende vanligvis bor	Boligen der personen vanligvis bor
Person som er forpleid i barnehjem, aldershjem, pleiehjem eller er satt bort i privat pleie	Barnehjemmet, aldershjemmet, pleiehjemmet eller boligen hvor personen er i pleie
Person som er innlagt på sykehus eller anbrakt på arbeidsskole, arbeidsanstalt eller i fengsel	Boligen der personen var bosatt før innleggelsen eller anbringelsen

Personer som ikke kan henføres til en bestemt bolig, er regnet til gruppen "Uten fast bopel". Personer uten fast bopel er som regel registrert som bosatt i den kommunen hvor de sist hadde fast bosted.

I det følgende er begrepet "Bosatt" brukt i samme betydning som begrepet "Registrert bosatt".

Det er ikke innhentet opplysninger om midlertidig bosted. Det kan derfor ikke gis oppgaver over den tilstedeværende befolkning.

Opplysningene fra Folke- og bolig telling 1980 er ikke brukt til å justere opplysningene i folkeregistrene.

Alder

I fordelingen etter alder er den enkelte person gruppert etter alder pr. 31. desember 1980 (Alder = 1980 - fødselsår).

Ekteskapelig status

Det er brukt fire hovedgrupperinger etter ekteskapelig status, nemlig ugifte, gifte, skilte og enker/enkemenn.

Samboende

Med samboende menes personer som lever sammen (i ekteskapsliknende forhold) uten å ha inngått formelt ekteskap.

I gruppen samboende er regnet bare de personer som er registrert bosatt på samme adresse i folkeregisteret 1. november 1980.

Trossamfunn

Det er brukt tre grupperinger etter trossamfunn, nemlig "Den norske kirke", "Trossamfunn utenfor den norske kirke" og "Ikke tilsluttet trossamfunn".

Personer under 16 år er som regel gruppert sammen med sine foreldre. I de tilfelle foreldrene ikke tilhører samme gruppe, er imidlertid barna ført til gruppen for uoppgitt.

Utdanning

Opgavene over utdanning omfatter enkeltutdanninger på hel- eller deltid av minst 5 måneders normal varighet.

For personer med flere enkeltutdanninger, er den utdanning som har lengst samlet varighet (normal varighet av enkeltutdanningen tillagt varigheten av den forutdanning som kreves) regnet som høyeste utdanning. Av utdanninger med lik samlet varighet, er den som antas å være av størst yrkesmessig betydning, oppfattet som personenes høyeste utdanning. Utdanningsgrupperingen er foretatt etter 1973-utgaven av Standard for utdanningsgruppering i offentlig norsk statistikk (Statistisk Sentralbyrås Håndbøker nr. 28).

Standarden er bygd opp som et pyramidisk klassifikasjonssystem.

Enkeltutdanningene er først ordnet i grove grupper som i standarden kalles utdanningsnivåer. Innenfor hvert nivå er det først foretatt en sortering etter fagfelt, dernest en finere sortering i faggrupper.

Inndelingen i nivåer eller hovedgrupper er foretatt på denne måte:

0. Ingen utdanning og utdanning på førskolenivå (utdanning for 6-åringene og mindre barn)
1. Utdanning på barneskolenivå (1-6 år, førskoleutdanning ikke medregnet)
2. Utdanning på ungdomsskolenivå (7-9 år)
3. Utdanning på gymnasnivå I (10 år)
4. Utdanning på gymnasnivå II (11-12 år)
5. Utdanning på universitets- og høgskolenivå I (13-14 år)
6. Utdanning på universitets- og høgskolenivå II (15-16 år)
7. Utdanning på universitets- og høgskolenivå III (17-18 år)
8. Utdanning på forskernivå (over 18 år)
9. Uoppgitt utdanning.

I tabellene over personenes høyeste utdanning fra folketellingen er gruppene 0 og 9 slått sammen til en gruppe.

Fagfelt er i standarden spesifisert slik:

1. Allment fagfelt
2. Humaniora og estetikk
3. Undervisning
4. Administrasjon, økonomi, samfunnsvitenskap og jus
5. Industri, håndverk, naturvitenskap og teknikk
6. Samferdsel
7. Helsevesen
8. Jordbruk, skogbruk og fiske
9. Tjenesteyting og forsvar.

I tabellene fra folketellingen er bare de viktigste fagfeltene under de forskjellige nivå- eller hovedgruppene spesifisert. De andre fagfelt er slått sammen til en gruppe.

I folketellingen 1970 ble det foretatt en tre-delning av standardens gymnasnivå etter utdanningsvarighet på henholdsvis 10 år, 11 år og 12 år.

I folketellingen 1980 følger inndelingen standardens gruppering, nemlig en gruppering på henholdsvis 10 år og 11-12 år.

Fagutdanninger avsluttet før 1972/73 og som ikke bygger på examen artium, kodes i tellingen 1980 med 8 års allmennutdanning som grunnlag. Fagutdanninger avlagt etter 1972/73 kodes med 9 år som grunnlag.

Viktigste kilde til livsopphold

Personer 16 år og over er gruppert etter den kilde til livsopphold som var viktigst de siste 12 månedene før tellingstidspunktet, dvs. fra 1. november 1979 fram til 1. november 1980. For personer under 16 år bosatt i privathusholdninger er inntekt fra andre personer alltid regnet som viktigste kilde til livsopphold.

For personer under 16 år bosatt i felleshusholdninger er pensjon, trygd regnet som viktigste kilde til livsopphold.

Med "inntekt av eget arbeid" er ment inntekt av egen yrkesaktivitet.

"Pensjon, trygd" omfatter syketrygd, arbeidsløshetsstrygd, forsørgertrygd, uføretrygd, alderstrygd, yrkesskadetrygd, krigspensjon, bedriftspensjon o.l.

Som "stipend, lån, formue, føderåd, leieinntekt eller annen formuesinntekt" regnes også utbetalinger i forbindelse med livsforsikring eller individuell pensjonsforsikring. Underhold fra andre enn privatpersoner (f.eks. stønader fra det offentlige, institusjoner eller bedrifter), unntatt pensjon og trygd regnes også med her.

Personer som har andre personers inntekt som viktigste kilde til livsopphold er gruppert under "inntekt av eget arbeid eller andre personers arbeid/inntekt". Dette gjelder uansett om inntekten kommer fra arbeid, pensjon, trygd eller stipend, lån mv.

Yrkesaktivitet

I Folke- og bolig telling 1980 er det innhentet oppgaver om yrkesaktiviteten både for de siste 12 månedene før tellingstidspunktet og den siste uka før tellingstidspunktet.

Som yrkesaktivitet er regnet alt arbeid som blir utført mot betaling i form av lønn, inntekt av egen bedrift, provisjon, honorarer o.l. Arbeid som familiemedlem uten fast lønn i familiebedrift (f.eks. gårdsbruk, butikk) og verneplikts-/siviltjeneste er også regnet som yrkesaktivitet.

Som yrkesaktive de siste 12 månedene er regnet personer 16 år og over som utførte yrkesaktivitet av minst 100 timers varighet i denne perioden.

Som yrkesaktive den siste uka før tellingstidspunktet er regnet personer 16 år og over som utførte yrkesaktivitet av minst 1 times varighet i denne uka. Personer som var midlertidig borte fra arbeidet hele uka på grunn av sykdom, permisjon, ferie e.l. er ikke regnet med blant de yrkesaktive.

Arbeidstid

Det er innhentet oppgaver over arbeidstida både for de siste 12 månedene før tellingstidspunktet og den siste uka før tellingstidspunktet.

Arbeidstida omfatter all tid som er medgått til yrkesaktivitet. Arbeidstid som har gått med til forberedelse i tillegg til ordinær arbeidstid, er også regnet med (f.eks. forberedelser i tillegg til ordinær undervisningstid for lærere). Tid som er brukt til skolearbeid, studier og husarbeid for egen familie, er ikke regnet med.

Fravær på grunn av sykdom, permisjon, ferie e.l. er heller ikke regnet med i arbeidstida.

Generelt om grupperingen etter næring, yrke og yrkesstatus

Personer 16 år og over med yrkesaktivitet er gruppert på næring etter arten av virksomheten til den bedrift der den enkelte arbeidet hele tiden eller lengst tid de siste 12 månedene før tellingstidspunktet. Disse personene er videre gruppert på det yrke og den yrkesstatus som de hadde hele tiden eller lengst tid i denne bedriften i 12-månedersperioden.

Personer 16 år og over med yrkesaktivitet siste uka før tellingstidspunktet er gruppert etter den næring og det yrke vedkommende oppgav å ha hatt i den bedriften som den enkelte arbeidet hele tiden eller lengst tid de siste 12 månedene før tellingstidspunktet. Det er således ikke innhentet særskilte oppgaver om de yrkesaktives næring og yrke for den siste uka før tellingstidspunktet.

Næring

Næringsgrupperingen er foretatt etter 1978-utgaven av Standard for næringsgruppering i offentlig norsk statistikk (Statistisk Sentralbyrå's Håndbøker nr. 9).

Denne standarden er i samsvar med International Standard Industrial Classification of All Economic Activities (ISIC).

I standarden er grupperingssystemet utformet som et femsifret pyramidisk system hvor hvert siffer angir et grupperingsnivå. De fem nivåene er gitt følgende betegnelser:

Næring	1-sifret kode
Næringsområde	2-sifret kode
Næringshovedgruppe	3-sifret kode
Næringsgruppe	4-sifret kode
Næringsundergruppe	5-sifret kode

Næringene på 1-sifret nivå har følgende 9 inndelinger:

1. Jordbruk, skogbruk, fiske og fangst
2. Bergverksdrift
3. Industri
4. Kraft- og vannforsyning
5. Bygge- og anleggsvirksomhet
6. Varehandel, hotell- og restaurantvirksomhet
7. Transport, lagring, post og telekommunikasjoner
8. Bank- og finansieringsvirksomhet, forsikringsvirksomhet, eiendomsdrift og forretningsmessig tjenesteyting
9. Offentlig, sosial og privat tjenesteyting.

En oversikt over den videre inndeling i næringsområder mv. finnes i Standard for næringsgruppering.

Næringsgrupperingen i 1980-tellingen er ikke direkte sammenliknbar med næringsgrupperingen i 1970-tellingen. Årsaken til dette er overgangen til ny standard for næringsgruppering i 1972. I folketellingen 1970 ble næringsgrupperingen foretatt etter 1960-utgaven av Standard for næringsgruppering.

Tabeller med sammenliknbare tall mellom tellingene i 1970 og 1980 vil bli publisert en tid etter kommuneheftene i de såkalte "tabellpakkene". Næringsoppgaver med resultater fra 1970-tellingen gruppert etter 1978-utgaven av Standard for næringsgruppering, vil da bli gitt. I folketellingen 1980 gis det næringsoppgaver ned på næringsgruppe (3-sifret kode).

Yrke

Yrkesgrupperingen er foretatt etter Standard for yrkesgruppering i offentlig norsk statistikk (utgitt av Arbeidsdirektoratet i 1965). Standarden følger i prinsippet 1958-utgaven av International Standard Classification of Occupations (ISCO).

Standarden er bygd opp slik at nær beslektede yrker er ført sammen til såkalte yrkesgrupper, som igjen danner yrkesområder. Disse yrkesområdene er ført sammen til yrkesfelt.

Hvert yrke i klassifiseringen er betegnet med 5-sifret kodenummer:

første siffer angir yrkesfeltet
 første og annet siffer angir yrkesområde
 første - tredje siffer angir yrkesgruppe
 første - femte siffer angir yrke.

Til folketellingen 1980 har Statistisk Sentralbyrå ført nye yrker inn i denne standarden. Den inndelingen i yrkesgrupper som er brukt i 1965-utgaven, er stort sett brukt også her. Videre er en del yrkesgrupper slått sammen og noen er splittet i flere grupper. En ny 3-siffergruppe er tatt med for olje- og gassarbeid. Dessuten er ledende tjenestemenn i kommunal- og fylkeskommunal administrasjon og forvaltning skilt ut som ny gruppe.

Gruppene "Lærere" og "Faglærere i praktiske yrker" er slått sammen til en gruppe.

Opgaver over yrke er i tellingen gitt med på yrkesgruppe (3-sifret kode).

Yrkesstatus

I tellingen er det brukt følgende tre grupperinger etter yrkesstatus:

1. Fast eller midlertidig ansatt
2. Selvstendig
3. Familiemedlem uten fast lønn i familiebedrift.

Personer (også medeiere) som arbeide i firmaer organisert som aksjeselskap, andelslag eller annen selskapsform med begrenset ansvar, er alltid regnet som ansatte.

En person er regnet som selvstendig dersom vedkommende drev virksomhet alene for egen regning eller sammen med andre med ubegrenset ansvar (f.eks. i ansvarlig selskap).

Gruppen "Familiemedlem uten fast lønn i familiebedrift" omfatter personer som arbeide i familievirksomhet uten fast avtalt lønn og som verken var eier eller medeier i virksomheten. Et familiemedlem uten fast lønn kan imidlertid ha vederlag for arbeidet i form av kost og losji, andel av overskott e.l.

I de tilfelle hvor ektefeller arbeide i felles virksomhet (f.eks. gårdsbruk) som ikke var organisert som aksjeselskap e.l., er den ene ektefellen regnet som selvstendig og den andre som familiemedlem uten fast lønn i familiebedrift, med mindre begge ektefellene var registrert som eiere av virksomheten.

Generelt om oppmøteplass, reisehyppighet, reisetid og transportmåte

Kjennmerkene gjelder personer 16 år og over med yrkesaktivitet i siste uka før tellingstidspunktet.

Reisehyppighet, reisetid og transportmåte gjelder yrkesaktive personer med fast oppmøteplass (se oppmøteplass).

Reisetid og transportmåte gjelder yrkesaktive personer med fast arbeidsreise (se reisehyppighet).

Oppmøteplass

Med oppmøteplass forstås en det stedet hvor vedkommende møtte fram ved arbeidsdagens start.

Personer 16 år og over med yrkesaktivitet siste uka før tellingstidspunktet er gruppert etter kommunen den faste oppmøteplassen lå i (rute 1 og 2 i personskjemaet).

Personer som i denne uka møtte på ulike arbeidssteder, var til sjøs e.l., er ikke regnet å ha fast oppmøteplass (rute 3 i personskjemaet).

Reisehyppighet

Med reisehyppighet forstås en det antall ganger vedkommende reiste fra hjemsted til arbeidssted den siste uka før tellingstidspunktet.

Hjemsted er alltid regnet som den boligadresse vedkommende er registrert bosatt på i folkeregisteret. For personer som bodde midlertidig på f.eks. hybel eller brakke i denne uka, er reisen mellom hybel, brakke og arbeidssted ikke medregnet.

For personer som var registrert bosatt på arbeidsstedet er det regnet hvor mange dager vedkommende var på arbeid siste uka før tellingstidspunktet.

Med "fast arbeidsreise" menes personer med fast oppmøteplass og som reiste minst en gang fra hjemsted til arbeidssted i uka før tellingstidspunktet.

Reisetid

Reisetid er reisetiden fra hjemsted (registrert boligadresse) til arbeidssted. Reisetiden er regnet én vei. I reisetiden er gangtid og ventetid under reisen tatt med. Det samme gjelder faste gjøremål som f.eks. å bringe barn til barnehage, dagmamma e.l. Tilfeldige gjøremål og forsinkelser er ikke regnet med.

For pendlere som bodde midlertidig på f.eks. hybel, brakke e.l., er reisetiden regnet fra hjemstedet og fram til arbeidsstedet.

Transportmåte

Med transportmåte forstås de transportmidler vedkommende til vanlig nyttet én vei fra hjemsted til arbeidssted siste uka før tellingstidspunktet.

For personer som ikke reiste på samme måte hver dag, er det regnet med den reisemåten vedkommende nyttet flest dager.

3.2. Familie og husholdningstype

Grupperingene på familie og husholdningstype refererer seg til tellingstidspunktet den 1. november 1980.

Familie

Til én og samme familie er regnet:

1. Ektepar og eventuelle ugifte barn registrert bosatt i samme privatbolig, aldershjem, pleiehjem, e.l.
2. Far/mor med ugifte barn registrert bosatt i samme privatbolig, aldershjem, pleiehjem, pensjonat, hotell e.l.
3. Hver enkelt person som ikke hører inn under noen av de to gruppene som er spesifisert ovenfor (bl.a. personer uten fast bopel). Disse personene danner således hver for seg egen familie (familie med én person).

I familier med ektepar er også tatt med eventuelle ugifte barn av bare den ene ektefellen og ugifte adoptivbarn og stebarn, men ikke fosterbarn.

Av reglene som er nevnt foran går det fram at personer (f.eks. ektefeller) som ikke var registrert bosatt i samme privatbolig, aldershjem, pleiehjem, e.l., aldri er gruppert under samme familie. Videre går det fram at gifte, separerte, skilte, enker og enkemenn ikke i noen tilfelle er regnet til samme familie som foreldrene. Når f.eks. et ektepar bor sammen med en skilt datter, danner ektefellene egen familie og datteren egen familie. Ellers kan nevnes at ugifte søsken som har felles bolig, der ingen av foreldrene er bosatt, hver for seg er regnet som særskilt familie.

Husholdningstype

Det er skilt mellom to husholdningstyper, nemlig privathusholdning og felleleshusholdning.

Gruppen "Privathusholdning" omfatter personer som var registrert som bosatt i privat bolig. Denne husholdningstypen er videre splittet opp etter tallet på familier i husholdningen. Som husholdningsenhet er her regnet bolighusholdning. Denne omfatter alle bosatte i samme bolig. Av dette følger at antall privathusholdninger er det samme som antall boliger i tellingen.

Til felleleshusholdning er regnet forpleide som var registrert bosatt i aldershjem, barnehjem, pleiehjem e.l.

Betjeningspersonale bosatt ved felleleshusholdninger er alltid gruppert under privathusholdning. Det samme gjelder militært personell som var bosatt i militærforlegning.

3.3. Boligkjennemerker

Boligkjennemerkene refererer seg til den boligen der den enkelte var registrert bosatt 1. november 1980.

Bolig (leilighet mv.)

Med leilighet menes f.eks. rekkehusleilighet, leilighet i tomannsbolig, leilighet i leiegård, blokkleilighet, hybelleilighet og hybel med egen inngang. Enebolig regnes også som leilighet.

Hybler uten egen inngang er som hovedregel ikke regnet som egen leilighet.

I hybelbygg er imidlertid hver enkelt hybel alltid regnet som leilighet. Dette gjelder også når flere hybler har felles gang, hall, bad og/eller kjøkken.

Videre er hybler for sykepleiere, legeboliger og rom som disponeres av privathusholdninger i sykehus, militærforlegninger eller felleleshusholdninger, alltid regnet som egne leiligheter.

Til en bolig er som hovedregel regnet rom som er bygd (eller ombygd) til bruk for én eller flere personer med fellesskap i kost og losji, og hvor det er adkomst til rommene (rommet) uten at en må gå gjennom en annen bolig.

En bolig vil derfor som regel falle sammen med begrepet leilighet.

I enkelte tilfelle vil en bolig omfatte mer enn én leilighet. Dersom f.eks. ugifte barn bor i egen leilighet (hybel med egen inngang e.l.), men på samme adresse som foreldrene, er som hovedregel barna regnet å høre til samme bolig som foreldrene. I dette tilfelle utgjøres boligen av leiligheten som foreldrene bor i og leiligheten barna bor i. Bare dersom barna er registrert som egen familie i folkeregisteret, er leilighetene regnet som særskilte boliger.

Hybler uten egen inngang som ikke ligger i hybelbygg, institusjon e.l. og som bebos av personer som er registrert i folkeregisteret på vedkommende adresse, er alltid regnet til samme bolig som hovedleiligheten.

Med privatbolig er ment boliger som ikke er bebodd av forpleide i aldershjem, barnehjem og andre felleleshusholdninger. Boliger for ansatte (f.eks. sykepleiere) ved institusjoner er således regnet som privatboliger. Det samme gjelder boliger for befal mv. i militærforlegninger.

Det er ikke innhentet oppgaver for boliger som ikke er privatboliger.

I tabellene er "privatboligene" for enkelthets skyld kalt "boliger".

Rom

Oppgavene over tall på rom refererer seg til boliger som er med i tellingen, og omfatter beboelsesrom på 6 m² eller mer, og som kan nyttes året rundt. Kjøkken, bad, entré, hall, alkove, hems, trimrom, vaskerom og rom som bare nyttes til næringsvirksomhet (f.eks. kontor) er ikke med.

I 1980-tellingen er det ikke innhentet spesifiserte oppgaver over antall rom i boliger med "mer enn 8 rom", slik som det ble gjort i tellingen i 1970.

I oppgavene for "rom i alt" er tallene for antall rom i boliger med mer enn 8 rom derfor beregnet. For hver enkelt kommune er det laget gjennomsnittstall fra 1970-tellingen, (dvs. gjennomsnittlig antall rom i boliger med mer enn 8 rom). Dette gjennomsnittstallet er brukt for å fastlegge antall rom for boliger med mer enn 8 rom i 1980-tellingen.

Areal

Med boligens areal er ment nettoareal. I tillegg til beboelsesrom på 6 m² eller mer er også tatt med kjøkken, bad, entré, hall o.l.

Rom som er felles for to eller flere boliger, f.eks. felles gang, hall, bad e.l., er ikke regnet med i arealet.

Eie-/leieform

Som eiere er også regnet personer som eier aksje eller andel som gir borett.

Med "vanlig leiekontrakt" menes at vedkommende leier en bolig av en eier etter de regler og avtaler som følger av husleieloven. Vanlig leieforhold uten skriftlig kontrakt er også regnet med her.

Kjøkken

Med kjøkken menes i tellingen en del av boligen som er avgrenset fra andre deler av den, og hvor det er installert utstyr til matlaging for beboerne. Kjøkkenet kan være et eget rom, men trenger ikke være det.

Dersom flere boliger har felles kjøkken, f.eks. hybler i et hybelbygg, er alle boligene regnet å være uten kjøkken.

I størrelsen på kjøkkenet er også medregnet gulvplass til benker, skap o.l.

Viktigste kilde til oppvarming

Dersom to eller flere kilder er like viktige for boligens oppvarming, er begge (alle) disse regnet med.

Husholdningen disponerer bil

Med å disponere bil menes i tellingen å eie/leie bil eller å ha mulighet til privat bruk av f.eks. firmabil.

Stasjonsvogn og varevogn er regnet som personbil bare dersom den brukes også til privatkjøring.

Hustype

Som hus er som hovedregel regnet bygninger som fra kjeller til loft er atskilt fra andre bygninger.

Hver enkelt blokk er derimot regnet som ett hus, selv om det fra kjeller til loft er skillevegg(er) uten gjennomgang i blokken.

I rekkehus er hele rekken av boliger regnet som ett hus.

Som frittliggende enebolig er regnet enebolig med minst en halv meters avstand til nærmeste hus.

Som hustype "enebolig" er også regnet frittliggende eneboliger som inneholder en hybelleilighet, og/eller der ett eller flere rom er brukt som hybel.

Rekkehus er hus med leiligheter som har minst én vegg eller en del av en vegg felles med en annen leilighet. Hus i kjede er hus som er forbundet med et annet hus med garasje, carport, svalgang o.l. Terrassehus er hus med leiligheter som er bygd sammen i en bakkeskråning, og der flere av leilighetene har hele eller deler av taket til leiligheten under som terrasse.

Horisontalt delt tomannsbolig er hus med to vanlige leiligheter (som kan ha ulik størrelse) og hvor den ene leiligheten ligger i en etasje over den annen.

Annet boligbygg med mindre enn 3 etasjer omfatter også eneboliger med mindre enn en halv meters avstand mellom husene.

Gruppen "forretningsbygg mv." omfatter hus hvor halvparten eller mindre av golvarealet nyttes til privatbolig.

Som bygg for felleleshusholdning er regnet hus hvor det for bosatte og/eller midlertidig tilstedeværende er organisert felleleshusholdning.

Oppgaver over tall på boliger, rom og bosatte i bygg for felleleshusholdning omfatter bare privatboliger, rom og bosatte i disse boligene.

Byggeår

Med byggeår menes det året da minst halvparten av boligene i huset var ferdig til innflytting. Hus som er ombygd, er gruppert etter opprinnelig byggeår.

Gjennomsnittstall

Bosatte pr. bolig er lik tallet på bosatte i privatboliger dividert med tallet på privatboliger.

Rom pr. bolig er lik tallet på rom (kjøkken ikke medregnet) i privatboliger dividert med tallet på disse boligene.

Bosatte pr. rom er lik tallet på bosatte i privatboliger dividert med tallet på rom (kjøkken er ikke medregnet) i privatboliger.

3.4. Inndelingen i grunnkretser

Grunnkretsinnndelingen til bruk i folketellingen er foretatt av Byrået i samarbeid med kommunene og brukere av statistikk på regionalt nivå.

Følgende kriterier er lagt til grunn for utarbeidingen av grunnkretsene:

1. Utgangspunktet for grunnkretsinnndelingen er som regel inndelingen i folketellingskretser i 1970. Dersom inndelingen fra 1970 er endret, er det lagt vekt på at grupper av grunnkretser kan sammenliknes med en eller flere tidligere folketellingskretser.
2. Grunnkretsene er utformet slik at de kan være stabile over en rimelig tidsperiode.
3. Grunnkretsene skal bestå av et sammenhengende geografisk område.
4. Grunnkretsene bør være mest mulig ensartet når det gjelder natur- og næringsgrunnlag, kommunikasjonsforhold og bygningsmessig struktur.
5. Folketall og areal bør ikke variere for sterkt. Folketallet kan variere fra under 100 i sterkt spredtbygde strøk til over 1 000 i de tetttest utbygde byområdene.

Fordi grunnkretsinnndelingen skal være mest mulig stabil, er den ikke knyttet sammen med en avgrensning av tettbygde strøk, da disse grensene stadig må endres.

Tettstedsavgrensningen er ført videre uavhengig av grunnkretsinnndelingen. Retningslinjene for tettstedsavgrensningen følger i store trekk den som ble praktisert i 1960 og 1970. Hovedkriteriet ved avgrensningen av tettsted er at avstanden mellom husene i en husklynge ikke skal være over 50 meter, men det er tillatt skjønsmessige avvik for områder som ikke kan eller skal bebygges som f.eks. lagerplasser, idrettsanlegg, parker o.l. Området må ha minst 200 bosatte på tellingstidspunktet.

Det er ikke stilt noe krav om at grensene for grunnkretsene skal falle sammen med grensene for kirkesogn, skole- eller valgkretser.

Oppgaver over grunnkretser grupperes også til delområder (bydeler/bygdslag). Disse delområdene består vanligvis av 1 000-3 000 personer i spredtbygde strøk og 3 000-5 000 personer i tettbygde strøk. Et delområde kan f.eks. være et område som sogner til et lokalt sentrum i en kommune.

En oversikt som viser forholdet mellom grunnkretser i 1980 og tellingskretser i 1970, er vist i vedlegg 1.

Kart som viser omfanget av grunnkretsene og tettstedsavgrensningene som det blir gitt resultater for i dette heftet, er vist i vedleggene 2 og 3.

For en nærmere orientering om grunnkretsene mv. vises til heftene "Grunnkretser og tettsteder. Dokumentasjon 1980".

4. BRUK AV TABELLENE

Dette heftet inneholder tabeller for den enkelte kommune. Tabellene i kommuneheftene er inndelt i seks hovedgrupper.

Tabellene 1-3 gir resultater for enkelte demografiske kjennetegn.

Tabellene 4-10 gir hovedresultater for utdanning, yrke, næring, arbeidstid mv. Tabellene 4-7 refererer seg til de siste 12 månedene før tellingstidspunktet. Tabellene 8-10 gir oppgaver for kjennemerker som knytter seg til siste uka før tellingstidspunktet.

Tabellene 11-18 gir resultater for boligdelen av tellingen.

Tabellene 19-21 gir resultater for familier og privathusholdninger.

Tabellene 22-24 gir hovedresultater for befolkning, yrkesaktivitet og boliger på grunnkrets.

5. MÆRKNADER TIL TABELLENE

Tabell 1:

I tabell 1 har en generelt tatt sikte på å gi tall tilbake til 1801 etter kommuneinndelingen i 1980.

I 1964 ble Hægeland herred og en del av tidligere Øvrebø herred slått sammen med Vennesla. Resten av Øvrebø ble overført til Songdalen herred. I 1978 ble et område i Vennesla overført til Songdalen.

I tabell 1 omfatter tallene for 1946 og tidligere også folketallet (i alt 38 personer pr. 1. november 1960) i den delen av Øvrebø som ble overført til Songdalen.

1)
 TABELL 1. FOLKEMENGDEN VED FOLKETELLINGENE 1801 - 1980

ÅR	FOLKE- MENGDE	ÅR	FOLKE- MENGDE	ÅR	FOLKE- MENGDE	ÅR	FOLKE- MENGDE	ÅR	FOLKE- MENGDE	ÅR	FOLKE- MENGDE
1801 ..	(1570)	1835 ..	(2216)	1865 ..	(2893)	1900 ..	(3606)	1930 ..	(5817)	1960 ..	(8585)
1815 ..	(1526)	1845 ..	(2453)	1875 ..	(2961)	1910 ..	(4081)	1946 ..	(6600)	1970 ..	(9829)
1825 ..	(1827)	1855 ..	(2716)	1890 ..	(3185)	1920 ..	(4931)	1950 ..	(6783)	1980 ..	10857

1) TALLENE I PARENTES ER BEREGNEDE TALL FRA NORSK SAMFUNNSVITENSKAPELIG DATATJENESTE. SE ELLERS MERKNADER TIL TABELL 1 PÅ SIDE 18.

TABELL 2. FOLKEMENGDEN ETTER KJØNN, EKTESKAPELIG STATUS OG ALDER. 1/11 1980

ALDER	I ALT	MENN					KVINNER				
		I ALT	UGIFTE	GIFTE	ENKEMENN OG SKILTE	SEPARERTE OG SKILTE	I ALT	UGIFTE	GIFTE	ENKER	SEPARERTE OG SKILTE
I ALT	10857	5468	2714	2521	112	121	5389	2316	2516	425	132
0- 6 ÅR .	1158	569	569	-	-	-	589	589	-	-	-
7-15 " .	1900	965	965	-	-	-	935	935	-	-	-
16-19 " .	791	411	407	4	-	-	380	361	18	-	1
20-24 " .	865	456	360	93	-	3	409	205	197	-	7
25-29 " .	763	414	130	267	1	16	349	51	275	-	23
30-39 " .	1456	717	66	609	2	40	739	30	656	7	46
40-49 " .	1080	545	40	470	6	29	535	13	479	20	23
50-59 " .	1142	588	62	499	9	18	554	37	442	58	17
60-66 " .	682	341	44	278	10	9	341	28	241	68	4
67-69 " .	223	102	17	76	9	-	121	10	75	33	3
70-79 " .	546	250	35	177	33	5	296	36	113	140	7
80 ÅR OG OVER	251	110	19	48	42	1	141	21	20	99	1

TABELL 3. FOLKEMENGDEN ETTER TROSSAMFUNN/VIKTIGSTE KILDE TIL LIVSOPPHOLD, KJØNN OG ALDER. 1/11 1980

KJØNN OG ALDER	I ALT	TROSSAMFUNN				VIKTIGSTE KILDE TIL LIVSOPPHOLD					
		DEN NORSKE KIRKE	TROS- SAMFUNN UTENFOR DEN NORSKE KIRKE	IKKE TIL- SLUTTET NOE TROS- SAMFUNN	UOPP- GITT TROS- SAMFUNN	INNTEKT AV EGET ELLER ANDRE PERSONERS ARBEID	PENSJON/ TRYGD	STIPEND, LÅN, FORMUE E.L.	VERNE- PLIKTS-/ SIVIL- TJENESTE	UOPPGITT KILDE TIL LIVSOPP- HOLD	
I ALT	10857	8593	1477	166	621	8400	1574	135	65	683	
MENN	5468	4339	705	99	325	4373	668	60	63	304	
0- 6 ÅR	569	417	65	3	84	569	-	-	-	-	
7-15 "	965	746	101	5	113	965	-	-	-	-	
16-19 "	411	338	60	5	8	340	5	11	6	49	
20-24 "	456	352	69	21	14	349	8	30	48	21	
25-29 "	414	327	61	13	13	365	7	12	4	26	
30-39 "	717	599	80	14	24	668	22	1	1	25	
40-49 "	545	423	88	12	22	477	25	2	1	40	
50-59 "	588	478	93	6	11	440	83	1	3	61	
60-66 "	341	274	43	10	14	180	119	2	-	40	
67-69 "	102	86	13	1	2	17	75	-	-	10	
70-79 "	250	212	21	7	10	3	222	-	-	25	
80 ÅR OG OVER ...	110	87	11	2	10	-	102	1	-	7	
KVINNER ..	5389	4254	772	67	296	4027	906	75	2	379	
0- 6 ÅR	589	419	73	8	89	589	-	-	-	-	
7-15 "	935	701	113	3	118	935	-	-	-	-	
16-19 "	380	304	68	3	5	303	3	21	-	53	
20-24 "	409	324	66	7	12	320	25	36	-	28	
25-29 "	349	288	49	7	5	306	19	6	-	18	
30-39 "	739	600	107	15	17	643	33	6	-	57	
40-49 "	535	428	93	7	7	428	46	1	1	59	
50-59 "	554	450	82	5	17	350	120	2	1	81	
60-66 "	341	277	48	7	9	136	146	1	-	58	
67-69 "	121	101	19	-	1	12	106	-	-	3	
70-79 "	296	249	31	5	11	5	272	2	-	17	
80 ÅR OG OVER ...	141	113	23	-	5	-	136	-	-	5	

TABELL 4. PERSONER 16-66 ÅR ETTER YRKESAKTIVITET, ARBEIDSTID, KJØNN OG HØYESTE UTDANNING. 1/11 79 - 31/10 80

KJØNN OG HØYESTE UTDANNING	IKKE YRKESAKTIVE				YRKESAKTIVE						
	I ALT		AV DETTE GIFTE	I ALT	100-499 TIMER		500-999 TIMER		1 000 TIMER OG OVER		UOPP- GITT ARB.- TID
	I ALT	I ALT			I ALT	AV DETTE GIFTE	I ALT	AV DETTE GIFTE	I ALT	AV DETTE GIFTE	
I ALT	6779	1797	1226	4982	726	363	574	358	3364	2385	318
MENN I ALT	3472	403	170	3069	212	37	154	46	2505	1848	198
BARNESKOLENIVÅ, 1-6 ÅR	4	-	-	4	-	-	1	-	3	-	-
UNGDOMSSKOLENIVÅ, 7-9 ÅR, I ALT ..	2008	297	132	1711	127	27	71	26	1382	1077	131
FOLKESKOLEUTDANNING	832	185	108	647	17	15	22	12	546	472	62
9-ÅRIG UNGDOMSSKOLE	485	68	-	417	92	-	33	2	261	90	31
UNGDOMSSKOLENIVÅ ELLERS	691	44	24	647	18	12	16	12	575	515	38
GYMNASNIVÅ I, 10 ÅR, I ALT	607	39	13	568	34	2	24	1	479	296	31
ALLMENT FAGFELT	187	12	6	175	10	2	5	-	152	110	8
INDUSTRI, HÅNDVERK OG TEKNIKK ..	266	22	3	244	19	-	14	-	191	74	20
SAMFERDSEL	27	1	1	26	-	-	1	-	22	20	3
HELSEVERN	2	:	:	:	:	:	:	:	:	:	:
JORDBRUK, SKOGBRUK OG FISKE ...	58	3	3	55	1	-	-	-	54	48	-
TJENESTEYTING OG FORSVAR	35	-	-	35	1	-	-	-	34	26	-
GYMNASNIVÅ I ELLERS	32	:	:	31	:	:	:	:	24	16	:
GYMNASNIVÅ II, 11-12 ÅR, I ALT ..	518	34	17	484	29	3	39	8	391	252	25
ALLMENT FAGFELT	137	13	3	124	19	1	17	-	83	40	5
ADMINISTRASJON OG ØKONOMI	50	3	1	47	2	-	6	1	38	26	1
INDUSTRI, HÅNDVERK OG TEKNIKK ..	241	10	7	231	7	2	12	4	197	140	15
SAMFERDSEL	45	5	3	40	1	-	2	2	34	25	3
HELSEVERN	2	:	:	:	:	:	:	:	:	:	:
JORDBRUK, SKOGBRUK OG FISKE ...	25	-	-	25	-	-	1	-	23	7	1
TJENESTEYTING OG FORSVAR	17	2	2	15	-	-	1	1	14	12	-
GYMNASNIVÅ II ELLERS	1	:	:	:	:	:	:	:	:	:	:
UNIVERSITETS- OG HØGSKOLENIVÅ I, 13-14 ÅR I ALT	175	10	5	165	15	3	13	7	130	119	7
UNDERVISNING	27	1	1	26	1	1	3	3	21	21	1
ADMINISTRASJON, ØKONOMI, SAMFUNNSVITENSKAP OG JUS	24	-	-	24	4	2	3	1	17	14	-
NATURVITENSKAP OG TEKNIKK	92	4	3	88	8	-	3	1	74	68	3
HELSEVERN	7	1	-	6	-	-	-	-	6	6	-
UNIV.- OG HØGSKOLENIVÅ I ELLERS UNIV.- OG HØGSKOLENIVÅ II, III OG FORSKERNIVÅ, OVER 14 ÅR, I ALT ..	25	4	1	21	2	-	4	2	12	10	3
UNDERVISNING	43	2	1	41	2	1	3	2	36	30	-
ADMINISTRASJON, ØKONOMI, SAMFUNNSVITENSKAP OG JUS	9	1	-	8	-	-	-	-	8	8	-
NATURVITENSKAP OG TEKNIKK	21	1	-	20	1	-	-	-	19	17	-
UNIV.- OG HØGSKOLENIVÅ II, III OG FORSKERNIVÅ ELLERS	29	-	-	29	1	1	2	2	25	25	1
UOPPGITT, INGEN UTDANNING OG UTDANNING PÅ FØRSKOLENIVÅ	58	19	2	39	3	-	1	-	32	24	3
KVINNER I ALT	3307	1394	1056	1913	514	326	420	312	859	537	120
BARNESKOLENIVÅ, 1-6 ÅR	-	-	-	-	-	-	-	-	-	-	-
UNGDOMSSKOLENIVÅ, 7-9 ÅR, I ALT ..	2144	1063	814	1081	304	213	248	209	439	298	90
FOLKESKOLEUTDANNING	781	461	356	320	80	68	76	67	137	108	27
9-ÅRIG UNGDOMSSKOLE	413	206	100	207	80	11	32	12	81	24	14
UNGDOMSSKOLENIVÅ ELLERS	950	396	358	554	144	134	140	130	221	166	49
GYMNASNIVÅ I, 10 ÅR, I ALT	667	208	157	459	120	66	94	58	225	122	20
ALLMENT FAGFELT	293	107	94	186	48	34	35	27	97	67	6
INDUSTRI, HÅNDVERK OG TEKNIKK ..	31	9	7	22	4	-	3	2	13	4	2
SAMFERDSEL	13	2	2	11	7	7	-	-	4	3	-
HELSEVERN	66	13	10	53	6	6	18	11	27	13	2
JORDBRUK, SKOGBRUK OG FISKE ...	5	2	2	3	1	1	-	-	2	2	-
TJENESTEYTING OG FORSVAR	133	52	29	81	25	10	16	9	34	12	6
GYMNASNIVÅ I ELLERS	126	23	13	103	29	8	22	9	48	21	4
GYMNASNIVÅ II, 11-12 ÅR, I ALT ..	275	54	40	221	54	28	50	22	112	56	5
ALLMENT FAGFELT	138	33	22	105	32	16	21	5	50	26	2
ADMINISTRASJON OG ØKONOMI	46	5	4	41	3	-	9	3	28	13	1
INDUSTRI, HÅNDVERK OG TEKNIKK ..	12	3	3	9	1	-	4	-	4	2	-
SAMFERDSEL	4	2	2	2	:	:	:	:	:	:	:
HELSEVERN	47	4	3	43	10	10	14	13	18	13	1
JORDBRUK, SKOGBRUK OG FISKE ...	6	1	1	5	:	:	:	:	:	:	:
TJENESTEYTING OG FORSVAR	22	6	5	16	5	1	2	1	8	1	1
GYMNASNIVÅ II ELLERS	-	-	-	-	-	-	-	-	-	-	-
UNIVERSITETS- OG HØGSKOLENIVÅ I, 13-14 ÅR, I ALT	114	24	21	90	28	14	14	11	46	35	2
UNDERVISNING	39	9	8	30	8	4	5	5	16	15	1
ADMINISTRASJON, ØKONOMI, SAMFUNNSVITENSKAP OG JUS	21	8	8	13	3	2	2	2	8	5	-
NATURVITENSKAP OG TEKNIKK	3	-	-	3	1	1	1	-	1	1	-
HELSEVERN	31	3	3	28	6	6	4	4	17	13	1
UNIV.- OG HØGSKOLENIVÅ I ELLERS UNIV.- OG HØGSKOLENIVÅ II, III OG FORSKERNIVÅ, OVER 14 ÅR, I ALT ..	20	4	2	16	10	1	2	-	4	1	-
UNDERVISNING	46	11	9	35	3	1	10	9	19	15	3
ADMINISTRASJON, ØKONOMI, SAMFUNNSVITENSKAP OG JUS	4	-	-	4	-	-	-	-	4	1	-
NATURVITENSKAP OG TEKNIKK	3	1	1	2	:	:	:	:	:	:	:
UNIV.- OG HØGSKOLENIVÅ II, III OG FORSKERNIVÅ ELLERS	3	1	1	2	:	:	:	:	:	:	:
UOPPGITT, INGEN UTDANNING OG UTDANNING PÅ FØRSKOLENIVÅ	51	32	13	19	5	4	4	3	10	8	-

TABELL 5. PERSONER 16 ÅR OG OVER, ETTER YRKESAKTIVITET, ARBEIDSTID, KJØNN OG ALDER. 1/11 79 - 31/10 80

KJØNN OG ALDER	I ALT	IKKE YRKES- AKTIVE	YRKESAKTIVE						PRO- SENT YRKES- AKTIVE
			I ALT	ARBEIDSTID. TIMER					
				100- 499	500- 999	1 000- 1 299	1 300 OG OVER	UOPP- GITT	
I ALT	7799	2721	5078	749	590	403	2993	343	65,1
MENN I ALT	3934	795	3139	227	166	155	2377	214	79,8
16-19 ÅR	411	88	323	114	62	19	108	20	78,6
AV DETTE GIFTE	4	1	3	-	-	-	2	1	75,0
20-24 ÅR	456	21	435	39	29	28	314	25	95,4
AV DETTE GIFTE	93	1	92	1	4	5	75	7	98,9
25-29 ÅR	414	20	394	19	12	21	316	26	95,2
AV DETTE GIFTE	267	3	264	3	4	11	233	13	98,9
30-39 ÅR	717	27	690	10	24	27	597	32	96,2
AV DETTE GIFTE	609	12	597	6	18	22	527	24	98,0
40-49 ÅR	545	33	512	10	11	25	430	36	93,9
AV DETTE GIFTE	470	13	457	9	6	20	393	29	97,2
50-59 ÅR	588	93	495	7	10	22	413	43	84,2
AV DETTE GIFTE	499	56	443	5	8	19	378	33	88,8
60-66 ÅR	341	121	220	13	6	9	176	16	64,5
67-69 ÅR	102	73	29	4	3	1	15	6	28,4
70 ÅR OG OVER	360	319	41	11	9	3	8	10	11,4
KVINNER I ALT	3865	1926	1939	522	424	248	616	129	50,2
16-19 ÅR	380	131	249	123	49	16	49	12	65,5
AV DETTE GIFTE	18	11	7	1	2	2	2	-	38,9
20-24 ÅR	409	121	288	58	43	29	145	13	70,4
AV DETTE GIFTE	197	80	117	25	16	15	55	6	59,4
25-29 ÅR	349	156	193	41	40	22	81	9	55,3
AV DETTE GIFTE	275	137	138	36	31	16	49	6	50,2
30-39 ÅR	739	314	425	129	97	56	120	23	57,5
AV DETTE GIFTE	656	294	362	120	91	48	83	20	55,2
40-49 ÅR	535	196	339	70	94	61	87	27	63,4
AV DETTE GIFTE	479	170	309	68	90	57	71	23	64,5
50-59 ÅR	554	252	302	65	67	49	99	22	54,5
AV DETTE GIFTE	442	202	240	57	59	41	70	13	54,3
60-66 ÅR	341	224	117	28	30	14	31	14	34,3
67-69 ÅR	121	105	16	6	3	1	2	4	13,2
70 ÅR OG OVER	437	427	10	2	1	-	2	5	2,3

TABELL 6. YRKESAKTIVE 16 ÅR OG OVER, ETTER ALDER OG NÆRING. 1/11 79 - 31/10 80

NÆRING	I ALT	ALDER. ÅR										PROSENT AV DE YRKES- AKTIVE
		16-19	20-24	25-29	30-39	40-49	50-59	60-66	67-69	70 OG OVER		
I ALT	5078	572	723	587	1115	851	797	337	45	51	100,0	
JORDBRUK	187	22	11	9	19	28	37	31	6	24	3,7	
SKOGBRUK	30	8	2	2	2	3	6	3	2	2	0,6	
FISKE OG FANGST	-	-	-	-	-	-	-	-	-	-	-	
BERGVERKSDRIFT	17	-	1	4	9	3	-	-	-	-	0,3	
INDUSTRI I ALT	1927	215	271	216	358	348	351	141	16	11	37,9	
PRODUKSJON AV NÆRINGSMIDLER, DRIKKEVARER OG TUBAKKSVARER	103	18	16	10	19	19	12	8	1	-	-	
PRODUKSJON AV TEKSTILVARER, BEKLEDNINGSVARER, LÆR OG LÆRVARER ..	135	31	26	16	16	13	23	9	1	-	-	
PRODUKSJON AV TREVARER	66	9	8	6	20	10	8	2	2	1	-	
TREFOREDLING, GRAFISK PRODUKSJON OG FORLAGSVIRKSOMHET	1019	102	134	111	158	192	220	89	9	4	-	
PRØD. AV KJEMISKE PRØD., MINERAL- OLJE-, KULL-, GUMMI- OG PLASTPRØD. .	97	7	13	12	17	23	19	6	-	-	-	
PRODUKSJON AV MINERALSKE PRODUKTER .	9	-	2	4	1	-	1	1	-	-	-	
PRODUKSJON AV METALLER	165	18	19	22	35	26	25	16	2	2	-	
PRODUKSJON AV VERKSTEDPRODUKTER	327	27	53	35	92	63	43	10	1	3	-	
INDUSTRIPRODUKSJON ELLERS	6	3	-	-	2	-	-	-	-	1	-	
KRAFT- OG VANNFORSYNING	68	9	9	4	12	9	19	6	-	-	1,3	
BYGGE- OG ANLEGGSVIRKSOMHET	400	58	59	45	96	60	57	20	2	3	7,9	
VAREHANDEL	663	118	80	83	150	113	75	36	2	6	13,1	
HOTELL- OG RESTAURANTDRIFT	99	25	18	13	21	8	11	3	-	-	1,9	
LANDTRANSPORT	155	3	22	18	40	27	23	19	2	1	3,1	
SJØTRANSPORT	70	6	6	8	25	15	10	-	-	-	1,4	
TRANSPORT ELLERS, LAGRING, POST OG TELEKOMMUNIKASJONER	79	7	16	16	22	7	5	5	1	-	1,6	
BANK- OG FINANSIERINGSVIRKSOMHET ..	69	9	18	7	16	10	5	4	-	-	1,4	
FORSIKRINGSVIRKSOMHET, EIENDOMSDRIFT OG FORRETN.MESSIG TJENESTEYTING	61	5	8	12	17	10	7	1	1	-	1,2	
OFFENTLIG ADMINISTRASJON, FORSVAR, POLITI OG RETTSVESEN	297	18	79	23	67	41	47	19	3	-	5,8	
RENOVASJON OG REINGJØRING	26	3	1	6	10	4	1	1	-	-	0,5	
UNDERVISNING OG FORSKNINGSVIRKSOMHET .	197	2	10	18	80	40	37	8	1	1	3,9	
HELSE- OG ANDRE SOSIALTJENESTER	573	33	91	89	133	104	83	32	6	2	11,3	
KULTURELL TJ.YTING, UNDERH. OG SPORT .	18	4	-	3	5	2	2	2	-	-	0,4	
PERSONLIG TJENESTEYTING	105	21	19	10	26	12	13	1	2	1	2,1	
UOPPGITT NÆRING	37	6	2	1	7	7	8	5	1	-	0,7	

TABELL 7. YRKESAKTIVE 16 ÅR OG OVER, ETTER KJØNN, ARBEIDSTID OG NÆRING/YRKESFELT. 1/11 79 - 31/10 80

	MENN						KVINNER				
	I ALT	I ALT	100-	500-	1 000	UOPP- GITT ARB.- TID	I ALT	100-	500-	1 000	UOPP- GITT ARB.- TID
			499	999	TIMER OG OVER			499	999	TIMER OG OVER	
I ALT	5078	3139	227	166	2532	214	1939	522	424	864	129
NÆRING											
JORDBRUK	187	112	13	7	82	10	75	24	9	34	8
SKOGBRUK	30	28	8	2	14	4	2	:	:	:	:
FISKE OG FANGST	-	-	-	-	-	-	-	-	-	-	-
BERGVERKSDRIFT	17	17	3	-	13	1	-	-	-	-	-
INDUSTRI I ALT	1927	1502	105	76	1207	114	425	61	82	243	39
PRODUKSJON AV NÆRINGS- MIDLER, DRIKKEVARER OG TOBAKKSVARER	103	55	5	1	47	2	48	13	7	24	4
PRODUKSJON AV TEKSTIL- VARER, BEKLEDNINGS- VARER, LÆR OG LÆR- VARER	135	35	3	2	26	4	100	9	15	65	11
PRODUKSJON AV TRE- VARER	66	57	3	-	47	7	9	3	2	4	-
TREFOREDLING, GRAFISK PRODUKSJON OG FORLAGS- VIRKSOMHET	1019	854	71	42	680	61	165	21	37	92	15
PRODUKSJON AV KJEMISKE PRODUKTER, MINERALOLJE-, KULL-, GUMMI- OG PLASTPRODUKTER	97	43	1	3	37	2	54	7	12	30	5
PRODUKSJON AV MINERAL- SKEPRODUKTER	9	8	-	-	7	1	1	:	:	:	:
PRODUKSJON AV METALLER	165	152	8	14	117	13	13	3	2	7	1
PRODUKSJON AV VERKSTED- PRODUKTER	327	295	13	14	245	23	32	4	7	18	3
INDUSTRIPRODUKSJON ELLERS	6	3	1	-	1	1	3	:	:	:	:
KRAFT- OG VANNFORSYNING	68	62	4	2	55	1	6	:	:	:	:
BYGGE- OG ANLEGGSVIRKSOMHET	400	380	27	17	310	26	20	8	1	9	2
VAREHANDEL	663	267	21	15	214	17	396	118	94	167	17
HOTELL- OG RESTAURANTDRIFT	99	19	3	2	14	-	80	19	23	28	10
LANDTRANSPORT	155	145	4	8	123	10	10	3	2	4	1
SJØTRANSPORT	70	57	1	7	38	11	13	-	-	12	1
TRANSPORT ELLERS, LAGRING, POST OG TELEKOMMUNIKASJONER	79	40	3	1	33	3	39	11	9	17	2
BANK- OG FINANSIERINGS- VIRKSOMHET	69	23	-	1	21	1	46	12	8	25	1
FORSIKRINGSVIRKSOMHET, EIENDOMS-DRIFT OG FORRETNINGS- MESSIG TJENESTEYTING	61	30	3	1	26	-	31	5	11	13	2
OFFENTLIG ADMINISTRASJON, FORSVAR, POLITI OG RETTS- VÆSEN	297	198	17	10	168	3	99	26	22	47	4
RENOVASJON OG REINGJØRING	26	9	1	-	7	1	17	8	3	5	1
UNDERVISNING OG FORSKNINGS- VIRKSOMHET	197	95	6	6	80	3	102	26	25	44	7
HELSE- OG ANDRE SOSIALTJENESTER	573	80	5	6	64	5	493	162	116	190	25
KULTURELL TJENESTEYTING, UNDERHOLDNING OG SPORT	18	9	1	2	6	-	9	5	1	3	-
PERSONLIG TJENESTEYTING	105	50	1	2	44	3	55	20	13	16	6
UOPPGITT NÆRING	37	16	1	1	13	1	21	10	4	5	2
YRKESFELT											
TEKNISK, VITENSKAPELIG, HUMANIS- TISK OG KUNSTNERISK ARBEID	703	298	19	18	255	6	405	102	96	189	18
ADMINISTRASJONS- OG FORVALTNINGS- ARBEID, BEDRIFTS- OG ORGANISASJONS- LEDELSE I ALT	120	106	2	1	100	3	14	4	1	9	-
OFFENTLIG ADMINISTRASJONS- OG FORVALTNINGSARBEID	31	25	1	-	24	-	6	1	-	5	-
BEDRIFTS- OG ORGANISASJONSLEDELSE	89	81	1	1	76	3	8	3	1	4	-
KONTORARBEID	396	75	2	4	68	1	321	62	65	181	13
HANDELSARBEID	455	154	12	8	129	5	301	83	73	133	12
JORDBRUKS-, SKOGBRUKS- OG FISKEARBEID	209	150	25	11	105	9	59	20	8	25	6
GRUVE- OG SPRENGNINGSARBEID M.M.	19	19	2	-	17	-	-	-	-	-	-
TRANSPORT OG KOMMUNIKASJONS- ARBEID	327	275	17	17	224	17	52	14	12	24	2
INDUSTRI-, BYGGE- OG ANLEGG- ARBEID I ALT	1914	1700	106	88	1413	93	214	27	39	133	15
JERN- OG METALLVAREARBEID	395	394	23	19	331	21	1	:	:	:	:
ELEKTROARBEID	138	134	3	6	119	6	4	2	1	1	-
TREARBEID	341	340	26	14	287	13	1	:	:	:	:
NÆRINGSMIDDELARBEID	34	27	4	1	21	1	7	1	2	4	-
MASKIN- OG MOTORDRIFT	119	118	2	5	105	6	1	:	:	:	:
LASTE-, LOSSE- OG LAGERARBEID	80	74	6	4	58	6	6	-	1	5	-
INDUSTRI-, BYGGE- OG ANLEGG SARBEID ELLERS	807	613	42	39	492	40	194	24	34	121	15
SERVICEARBEID	563	95	13	5	74	3	468	181	112	138	37
MILITÆRT ARBEID, UOPPGITT ELLER IKKE IDENTIFISERBART YRKE	372	267	29	14	147	77	105	29	18	32	26

TABELL 8. YRKESAKTIVE 16 ÅR OG OVER I ARBEID I UKA 25/10 - 31/10 1980, ETTER KJØNN, ARBEIDSTID I UKA

OG NÆRING/YRKESFELT	I ALT	MENN					KVINNER				
		I ALT	1-19 TIMER	20-29 TIMER	30 TIMER OG OVER	UOPP- GITT	I ALT	1-19 TIMER	20-29 TIMER	30 TIMER OG OVER	UOPP- GITT
I ALT	4146	2642	78	122	2331	111	1504	439	302	708	55
NÆRING											
JORDBUK	133	83	9	5	66	3	50	15	10	24	1
SKOGBRUK	11	11	-	-	8	3	-	-	-	-	-
FISKE OG FANGST	-	-	-	-	-	-	-	-	-	-	-
BERGVERKSDRIFT	13	13	2	-	10	1	-	-	-	-	-
INDUSTRI I ALT	1587	1256	24	60	1110	62	331	44	59	217	11
PRODUKSJON AV NÆRINGSMIDLER, DRIKKEVARER OG TOBAKKSVARER	78	47	3	2	41	1	31	4	5	20	2
PRODUKSJON AV TEKSTILVARER, BE- KLEDNINGSVARER, LÆR OG LÆRVARER .	108	26	1	-	24	1	82	8	8	61	5
PRODUKSJON AV TREVARER	64	56	1	2	49	4	8	3	-	5	-
TREFODLING, GRAFISK PRODUKSJON OG FORLAGSVIRKSOMHET	826	699	14	40	609	36	127	18	27	79	3
PRODUKSJON AV KJEMISKE PRODUK- TER, MINERALOLJE-, KULL-, GUMMI- OG PLASTPRODUKTER	81	36	-	-	36	-	45	2	12	30	1
PRODUKSJON AV MINERALSKE PRODUKTER	7	6	:	:	:	:	1	:	:	:	:
PRODUKSJON AV METALLER	139	131	1	4	120	6	8	2	2	4	-
PRODUKSJON AV VERKSTEDPRODUKTER .	280	254	3	12	225	14	26	7	5	14	-
INDUSTRIPRODUKSJON ELLERS	4	1	:	:	:	:	3	:	:	:	:
KRAFT- OG VANNFORSYNING	58	55	1	3	50	1	3	1	-	2	-
BYGGE- OG ANLEGGSVIRKSOMHET	333	318	6	3	302	7	15	6	1	8	-
VAREHANDEL	553	239	11	6	213	9	314	97	86	124	7
HOTELL- OG RESTAURANTDRIFT	70	14	2	-	12	-	56	19	7	27	3
LANDTRANSPORT	140	130	2	5	121	2	10	2	1	6	1
SJØTRANSPORT	43	31	-	1	26	4	12	1	-	10	1
TRANSPORT ELLERS, LAGRING, POST OG TELEKOMMUNIKASJONER	64	36	3	3	28	2	28	9	3	15	1
BANK- OG FINANSIERINGSVIRKSOMHET ..	58	21	-	1	20	-	37	8	6	23	-
FORSIKRINGSVIRKSOMHET, EIENDOMS- DRIFT OG FORRETNINGSMESSIG	55	29	3	-	26	-	26	10	2	13	1
TJENESTEYTING	258	174	7	4	154	9	84	25	20	35	4
OFFENTLIG ADMINISTRASJON, FORSVAR, POLITI OG RETTSVESEN	16	6	1	-	4	1	10	4	3	2	1
RENOVASJON OG REINGJØRING	179	92	2	23	65	2	87	26	31	27	3
UNDERSVISING OG FORSKNINGS- VIRKSOMHET	442	69	3	4	60	2	373	141	64	152	16
HELSE- OG ANDRE SOSIALTJENESTER ...	12	7	2	1	4	-	5	3	1	1	-
KULTURELL TJENESTEYTING, UNDERHOLD- NING OG SPORT	88	44	-	3	40	1	44	17	7	18	2
PERSONLIG TJENESTEYTING	33	14	-	-	12	2	19	11	1	4	3
UOPPGITT NÆRING											
YRKESFELT											
TEKNISK, VITENSKAPELIG, HUMANIS- TISK OG KUNSTNERISK ARBEID	577	272	8	31	229	4	305	82	63	147	13
ADMINISTRASJONS- OG FORVALTNINGS- ARBEID, BEDRIFTS- OG ORGANISASJONS- LEDELSE I ALT	115	102	2	1	99	-	13	5	1	7	-
OFFENTLIG ADMINISTRASJONS- OG FORVALTNINGSARBEID	28	23	-	-	23	-	5	1	1	3	-
BEDRIFTS- OG ORGANISASJONSLEDELSE	87	79	2	1	76	-	8	4	-	4	-
KONTORARBEID	334	67	3	2	62	-	267	57	43	161	6
HANDELSARBEID	377	140	9	4	123	4	237	74	70	91	2
JORDBRUKS-, SKOGBRUKS- OG FISKEARBEID	144	106	10	6	83	7	38	12	7	18	1
GRUVE- OG SPRENGNINGSARBEID M.M. ..	14	14	1	-	13	-	-	-	-	-	-
TRANSPORT OG KOMMUNIKASJONSARBEID .	262	228	9	11	202	6	34	8	2	23	1
INDUSTRI-, BYGGE- OG ANLEGG- ARBEID I ALT	1624	1462	23	61	1317	61	162	8	21	128	5
JERN- OG METALLVAREARBEID	351	350	3	8	322	17	1	:	:	:	:
ELEKTROARBEID	127	125	4	4	114	3	2	:	:	:	:
TREARBEID	306	305	6	8	284	7	1	:	:	:	:
NÆRINGSMIDDELARBEID	26	21	-	1	19	1	5	-	1	4	-
MASKIN- OG MOTORDRIFT	106	105	-	1	98	6	1	:	:	:	:
LASTE-, LOSSE- OG LAGERARBEID ...	65	59	3	3	52	1	6	-	1	4	1
INDUSTRI-, BYGGE- OG ANLEGG SARBEID ELLERS	643	497	7	36	428	26	146	7	18	117	4
SERVICEARBEID	456	80	7	3	65	5	376	169	82	109	16
MILITÆRT ARBEID, UOPPGITT ELLER IKKE IDENTIFISERBART YRKE	243	171	6	3	138	24	72	24	13	24	11

TABELL 9. YRKESAKTIVE 16 ÅR OG OVER MED FAST OPPMØTEPLASS PÅ ARBEID I UKA 25/10 - 31/10 1980, ETTER TALLET PÅ ARBEIDSREISER, REISETID OG YRKESFELT/OPPMØTEPLASS

	I ALT	REISTE IKKE	REISTE 1 GANG			REISTE 2-3 GANGER			REISTE 4 GANGER ELLER FLERE			UOPP-GITT TALL PÅ REISER
			REISE-TID	REISE-TID	UOPP-GITT	REISE-TID	REISE-TID	UOPP-GITT	REISE-TID	REISE-TID	UOPP-GITT	
			UNDER 45 MIN	45 MIN OG OVER		UNDER 45 MIN	45 MIN OG OVER		UNDER 45 MIN	45 MIN OG OVER		
I ALT	3780	74	134	55	2	371	23	1	2486	220	39	375
YRKESFELT												
TEKN., VITENSK., HUMANIS-TISK OG KUNSTN. ARBEID ...	539	9	22	6	-	67	5	-	369	23	2	36
OFF. ADM. OG FORVALTN.-ARBEID	25	-	1	-	-	2	-	-	21	-	-	1
BEDRIFTS- OG ORG.LEDELSE ..	77	2	2	1	-	2	-	-	58	2	-	10
KONTORARBEID	328	1	7	2	-	56	2	-	214	24	4	18
HANDELSARBEID	353	2	23	2	-	87	5	-	193	19	3	19
JORDBRUKS-, SKOGBRUKS- OG FISKEARBEID	133	2	7	1	-	5	-	-	62	2	6	48
GRUVE OG SPRENGNINGS-ARBEID M.M.	13	1	-	5	-	-	-	-	2	-	-	5
TRANSPORT OG KOMMUNIKASJONSARBEID	230	12	7	4	-	16	1	-	159	13	3	15
INDUSTRI-, BYGGE- OG ANLEGG SARBEID I ALT	1502	31	19	29	1	60	5	-	1117	101	12	127
JERN- OG METALLV.ARBEID ..	333	10	7	7	-	4	-	-	241	25	4	35
ELEKTROARBEID	110	4	2	6	1	3	-	-	74	9	-	11
TREARBEID	268	3	3	6	-	6	-	-	212	19	1	18
NÆRINGSMIDDELARBEID	26	1	-	-	-	1	-	-	20	4	-	-
MASKIN- OG MOTORDRIFT ..	92	2	1	3	-	2	1	-	70	5	1	7
LASTE-, LOSSE- OG LAGERARBEID	61	-	-	-	-	1	1	-	52	1	1	5
INDUSTRI-, BYGGE- OG ANLEGG SARBEID ELLERS ...	612	11	6	7	-	43	3	-	448	38	5	51
SERVICEARBEID	419	10	43	3	-	65	5	1	198	29	4	61
MILITÆRT ARBEID, UOPPGITT YRKE	161	4	3	2	1	11	-	-	93	7	5	35
OPPMØTEPLASS OG KJØNN												
INNEN BOSTEDSFYLKET	3560	30	128	9	2	368	22	1	2439	210	37	314
MENN	2170	20	34	4	2	81	7	-	1689	134	23	176
KVINNER	1390	10	94	5	-	287	15	1	750	76	14	138
I BOSTEDSKOMMUNEN	2315	12	83	2	2	261	5	1	1596	71	32	250
MENN	1449	9	25	1	2	66	4	-	1127	53	20	142
KVINNER	866	3	58	1	-	195	1	1	469	18	12	108
1001 KRISTIANSAND	1207	17	44	5	-	104	16	-	828	127	5	61
MENN	694	10	9	1	-	14	3	-	549	71	3	34
KVINNER	513	7	35	4	-	90	13	-	279	56	2	27
1017 SONGDALEN	18	-	-	-	-	3	1	-	8	3	-	3
MENN	9	-	-	-	-	1	-	-	6	2	-	-
KVINNER	9	-	-	-	-	2	1	-	2	1	-	3
1018 SØGNE	7	-	-	-	-	-	-	-	3	4	-	-
MENN	6	-	-	-	-	-	-	-	3	3	-	-
KVINNER	1	-	-	-	-	-	-	-	-	1	-	-
1002 MANDAL	5	-	-	-	-	-	-	-	1	4	-	-
MENN	5	-	-	-	-	-	-	-	1	4	-	-
KVINNER	-	-	-	-	-	-	-	-	-	-	-	-
1021 MARNARDAL	4	-	1	-	-	-	-	-	3	-	-	-
MENN	3	-	-	-	-	-	-	-	3	-	-	-
KVINNER	1	-	1	-	-	-	-	-	-	-	-	-
1003 FARSUND	1	1	-	-	-	-	-	-	-	-	-	-
MENN	1	1	-	-	-	-	-	-	-	-	-	-
KVINNER	-	-	-	-	-	-	-	-	-	-	-	-
ANDRE KOMMUNER I FYLKET.	3	-	-	2	-	-	-	-	-	1	-	-
MENN	3	-	-	2	-	-	-	-	-	1	-	-
KVINNER	-	-	-	-	-	-	-	-	-	-	-	-
UTENFOR FYLKET	137	33	4	44	-	-	1	-	30	7	-	18
MENN	114	28	1	41	-	-	-	-	23	7	-	14
KVINNER	23	5	3	3	-	-	1	-	7	-	-	4
2200 NORDSJØEN	24	5	-	15	-	-	-	-	-	-	-	4
MENN	24	5	-	15	-	-	-	-	-	-	-	4
KVINNER	-	-	-	-	-	-	-	-	-	-	-	-
0935 IVELAND	23	-	3	-	-	-	1	-	14	2	-	3
MENN	14	-	1	-	-	-	-	-	10	2	-	1
KVINNER	9	-	2	-	-	-	1	-	4	-	-	2
1103 STAVANGER	16	8	-	7	-	-	-	-	-	-	-	1
MENN	15	7	-	7	-	-	-	-	-	-	-	1
KVINNER	1	1	-	-	-	-	-	-	-	-	-	-
0937 EVJE OG HORNNES ...	15	1	1	1	-	-	-	-	10	1	-	1
MENN	11	1	-	1	-	-	-	-	7	1	-	1
KVINNER	4	-	1	-	-	-	-	-	3	-	-	-
ANDRE STEDER UTENFOR FYLKET	59	19	-	21	-	-	-	-	6	4	-	9
MENN	50	15	-	18	-	-	-	-	6	4	-	7
KVINNER	9	4	-	3	-	-	-	-	-	-	-	2
UOPPGITT OPPMØTEPLASS	83	11	2	2	-	3	-	-	17	3	2	43

TABELL 11. BOLIGER ETTER HUSTYPE OG TALLET PÅ ROM. BOSATTE ETTER TALLET PÅ ROM I BOLIGEN. 1/11 1980

TALLET PÅ ROM UTENOM KJØKKEN	BOLIGER						BOSATTE	
	I ALT	I VÅNINGSHUS I TILKN. TIL GÅRDSDRIFT OG I FRITTL. ENEBOLIGER	I ANDRE ENE- OG TOMANNS- BOLIGER OG SMÅHUS	I BLOKK, LEIE- GÅRD E.-L.	I ANDRE BYGG	I UOPP- GITT HUS- TYPE	I ALT	PR. ROM
ALLE	3418	2594	419	127	52	226	10723	0,8
I ROM	83	52	10	17	1	3	133	1,6
MED KJØKKEN								
6 KVM OG OVER	32	29	3	-	-	-	62	1,9
MED KJØKKEN								
UNDER 6 KVM	33	18	5	7	-	3	51	1,5
UTEN KJØKKEN	15	4	1	10	-	-	17	1,1
UOPPGITT	3	1	1	-	1	-	3	1,0
2 ROM	349	177	90	48	4	30	635	0,9
MED KJØKKEN								
6 KVM OG OVER	225	123	49	33	4	16	412	0,9
MED KJØKKEN								
UNDER 6 KVM	94	41	37	10	-	6	178	0,9
UTEN KJØKKEN	7	2	1	3	-	1	8	0,6
UOPPGITT	23	11	3	2	-	7	37	0,8
3 ROM	497	357	98	18	14	10	1278	0,9
4 "	1101	843	174	38	17	29	3647	0,8
5 "	605	566	24	1	7	7	2226	0,7
6 "	331	302	17	2	4	6	1389	0,7
7 "	150	142	4	-	1	3	586	0,6
8 ROM OG OVER	114	112	-	-	-	2	474	0,5
UOPPGITT	188	43	2	3	4	136	355	-

TABELL 12. BOLIGER ETTER HUSETS BYGGEÅR OG HUSTYPE/EIE-/LEIEFORM. BOSATTE OG ROM, ETTER HUSETS BYGGEÅR. 1/11 1980

	ALLE	HUSETS BYGGEÅR								UOPP- GITT
		1900 OG FØR	1901- 1920	1921- 1940	1941- 1945	1946- 1950	1951- 1960	1961- 1970	1971- 1980	
BOLIGER I ALT	3418	246	157	365	35	181	632	780	827	195
HUSTYPE										
I VÅNINGSHUS	292	118	23	63	6	14	19	15	29	5
I FRITTLIGGENDE ENEBOLIG ..	2302	99	92	247	23	139	500	589	594	19
I REKKEHUS, TERR.HUS E.-L. .	264	1	8	15	-	6	34	102	92	6
I HORIZONTALT DELT TOMANNSBOLIG	94	10	16	14	2	6	29	7	8	2
I ANNET BYGG UNDER 3 ETC. .	61	7	5	6	1	5	15	17	4	1
I BLOKK, LEIEGÅRD E.-L.	127	1	-	1	-	-	5	31	83	6
I FORRETNINGSBYGG	46	5	4	8	1	5	16	5	1	1
I BYGG FOR FELLES- HUSHOLDNING	6	-	2	-	-	-	1	-	1	2
I UOPPGITT HUSTYPE	226	5	7	11	2	6	13	14	15	153
EIE-/LEIEFORHOLD TIL BOLIGEN										
EIES I ALT	2499	165	107	258	26	123	485	646	660	29
PRIVAT	2154	161	105	248	24	118	444	520	515	19
GJENNOM BORETTSLAG E.-L. .	345	4	2	10	2	5	41	126	145	10
LEIES I ALT	643	66	39	77	9	43	130	111	154	14
VED VANLIG LEIEKONTRAKT .	239	21	11	20	4	8	45	40	79	11
SOM TJENESTEBOLIG	114	12	14	13	2	16	19	11	25	2
FOR ET AVGRENSET TIDSRUM.	33	3	2	4	-	1	10	6	7	-
PÅ ANDRE VILKÅR	257	30	12	40	3	18	56	54	43	1
UOPPGITT	276	15	11	30	-	15	17	23	13	152
BOSATTE I ALT	10723	694	431	1054	95	479	1916	2835	2873	346
BOSATTE PR. BOLIG	3,1	2,8	2,7	2,9	2,7	2,6	3,0	3,6	3,5	1,8
ROM I ALT	13721	1091	653	1465	153	724	2586	3329	3527	193
ROM PR. BOLIG	4,2	4,5	4,2	4,1	4,4	4,1	4,2	4,3	4,3	3,2
BOSATTE PR. ROM	0,8	0,6	0,7	0,7	0,6	0,7	0,7	0,8	0,8	0,7

TABELL 13. BOLIGER ETTER VIKTIGSTE KILDE TIL OPPVARMING OG BYGGEÅR/INSTALLASJON AV PIPE. BOSATTE ETTER BOLIGENS VIKTIGSTE KILDE TIL OPPVARMING. 1/11 1980

	EN KILDE VIKTIGST						TO ELLER FLERE LIKEVERDIGE KILDER					UOPP- GITT OPP- VARM- INGS- KILDE
	ALLE	SEN- TRAL- VARME	ELEK- TRISKE OVNER E.L.	OVNER FOR FLY- TENDE BRENSSEL	OVNER FOR FAST BRENSSEL	EL. OVNER OG OVNER FOR FAST BRENSSEL	EL. OVNER FOR FLY- TENDE BRENSSEL	OVNER FOR FAST OG FLY- TENDE BRENSSEL	EL. OVNER OG OVNER FOR FAST OG FLY- TENDE BRENSSEL	UOPP- GITT OM BAD		
BOLIGER I ALT	3418	2337	55	480	1060	742	898	184	213	316	185	183
BYGGEÅR												
1900 OG FØR	246	181	3	13	33	132	61	20	13	18	10	4
1901 - 1920	157	113	-	9	48	56	42	9	9	16	8	2
1921 - 1940	365	254	3	29	113	109	106	15	20	46	25	5
1941 - 1945	35	25	-	3	10	12	8	3	2	3	-	2
1946 - 1950	181	127	3	21	66	37	50	13	14	16	7	4
1951 - 1960	632	417	5	61	231	120	204	37	46	77	44	11
1961 - 1970	780	555	16	67	362	110	214	24	53	95	42	11
1971 - 1980	827	626	24	268	182	152	195	58	51	40	46	6
UOPPGITT	195	39	1	9	15	14	18	5	5	5	3	138
PIPE												
MED PIPE	3097	2159	48	309	1060	742	898	184	213	316	185	40
UTEN PIPE	177	172	5	167	-	-	-	-	-	-	-	5
UOPPGITT	144	6	2	4	-	-	-	-	-	-	-	138
BOSATTE I ALT	10723	7384	188	1309	3442	2445	2971	595	688	1057	631	368
BOSATTE PR. BOLIG .	3,1	3,2	3,4	2,7	3,2	3,3	3,3	3,2	3,2	3,3	3,4	2,0
ROM I ALT	13721	9619	304	1705	4245	3365	3949	862	912	1316	860	153
ROM PR. BOLIG	4,2	4,2	5,6	3,6	4,1	4,6	4,5	4,7	4,3	4,2	4,8	3,8
BOSATTE PR. ROM ...	0,8	0,8	0,6	0,8	0,8	0,7	0,7	0,7	0,7	0,8	0,7	0,8

TABELL 14. BOLIGER ETTER SANITÆRUTSTYR OG TALLET PÅ ROM. BOSATTE ETTER BOLIGENS SANITÆRUTSTYR. 1/11 1980

TALLET PÅ ROM UTENOM KJØKKEN	MED BAD						UTEN BAD					UOPP- GITT OM BAD
	ALLE	WC I BOLI- GEN	WC UTENFOR BOLI- GEN	ANNET AV- TREDE	UOPP- GITT AV- TREDE	ALLE	WC I BOLI- GEN	WC UTENFOR BOLI- GEN	ANNET AV- TREDE	UOPP- GITT AV- TREDE		
BOLIGER I ALT	3418	3022	2887	41	41	53	219	61	66	88	4	177
1 ROM	83	62	60	-	-	2	19	3	10	5	1	2
MED KJØKKEN												
6 KVM OG OVER	32	22	22	-	-	-	10	-	8	2	-	-
MED KJØKKEN												
UNDER 6 KVM	33	26	25	-	-	1	6	1	1	3	1	1
UTEN KJØKKEN	15	13	13	-	-	-	2	1	1	-	-	-
UOPPGITT	3	1	-	-	-	1	1	1	-	-	-	1
2 ROM	349	275	258	8	4	5	66	21	28	16	1	8
MED KJØKKEN												
6 KVM OG OVER	225	174	165	5	4	-	46	17	20	9	-	5
MED KJØKKEN												
UNDER 6 KVM	94	76	74	2	-	-	16	4	8	4	-	2
UTEN KJØKKEN	7	6	6	-	-	-	-	-	-	-	-	1
UOPPGITT	23	19	13	1	-	5	4	-	-	3	1	-
3 ROM	497	424	401	11	4	8	59	15	22	22	-	14
4 "	1101	1058	1016	10	15	17	35	12	5	18	-	8
5 "	605	585	564	5	8	8	16	5	-	11	-	4
6 "	331	320	309	4	5	2	10	-	-	10	-	1
7 "	150	146	141	1	2	2	4	1	-	3	-	-
8 ROM OG OVER	114	109	103	2	3	1	2	-	-	1	1	3
UOPPGITT	188	43	35	-	-	8	8	4	1	2	1	137
BOSATTE I ALT	10723	9954	9562	128	106	158	465	137	139	182	7	304
BOSATTE PR. BOLIG	3,1	3,3	3,3	3,1	2,6	3,0	2,1	2,2	2,1	2,1	1,8	1,7
BOSATTE PR. ROM	0,8	0,8	0,8	0,8	0,6	0,8	0,7	0,7	0,9	0,6	0,5	0,6
ROM PR. BOLIG	4,2	4,3	4,3	4,0	4,6	4,0	3,1	3,0	2,3	3,7	4,0	3,6

TABELL 15. BOLIGER, ROM OG BOSATTE, ETTER HUSTYPE. 1/11 1980

	ALLE	VÅ- NINGS- HUS I TILKN. TIL GARDS- DRIFT	FRITT- LIGG- ENE- BOLIG	REKKEHUS, TERRASSEHUS, HUS I KJEDE, VERTIKALT DELT TOMANNS- BOLIG	HORI- SON- TALT DELT TO- MANN- BOLIG	ANNET BOLIGBYGG MED FÆRRE ENN 3 ETASJER	BLOKK, LEIEGÅRD ELLER ANNET BOLIGBYGG MED 3 ETASJER EL. FLERE	FOR- RET- NINGS- BYGG MV.	BYGG FOR FEL- LES- HUS- HOLD- NING	UOPP- GITT HUS- TYPE
BOLIGER I ALT	3418	292	2302	264	94	61	127	46	6	226
BOSATTE I ALT	10723	939	7710	797	277	138	275	132	12	443
BOSATTE PR. BOLIG	3,1	3,2	3,3	3,0	2,9	2,3	2,2	2,9	2,0	2,0
ROM I ALT	13721	1470	9982	929	322	179	336	174	11	318
ROM PR. BOLIG	4,2	5,1	4,4	3,5	3,4	2,9	2,7	3,9	3,7	3,5
BOSATTE PR. ROM ..	0,8	0,6	0,8	0,9	0,9	0,8	0,8	0,7	0,7	0,7

TABELL 16. BOLIGER ETTER EIE-/LEIEFORM OG AREAL. BOSATTE ETTER EIE-/LEIEFORHOLD TIL BOLIGEN. 1/11 1980

AREAL	ALLE	BOLIGEN EIES			BOLIGEN LEIES				UOPPGITT EIE-/ LEIE- FORM	
		ALLE PRIVAT	GJENNOM BORETT- LAG E.L.	ALLE	VED VANLIG LEIE- KONTRAKT	SOM TJENESTE- BOLIG	FOR ET AVGRENSET TIDSRUM	PÅ ANDRE VILKÅR		
BOLIGER I ALT	3418	2499	2154	345	643	239	114	33	257	276
UNDER 30 KVM	58	19	8	11	33	22	2	-	9	6
30- 39 KVM	94	38	19	19	46	28	3	4	11	10
40- 49 "	125	63	43	20	50	32	1	2	15	12
50- 59 "	227	123	75	48	90	50	3	4	33	14
60- 79 "	529	375	315	60	130	46	26	11	47	24
80- 99 "	1091	906	790	116	155	35	28	10	82	30
100-129 "	684	594	549	45	82	9	28	-	45	8
130 KVM OG OVER.	353	312	306	6	40	2	22	2	14	1
UOPPGITT AREAL ..	257	69	49	20	17	15	1	-	1	171
BOSATTE I ALT	10723	8399	7481	918	1789	567	415	95	712	535
BOSATTE PR. BOLIG.	3,1	3,4	3,5	2,7	2,8	2,4	3,6	2,9	2,8	1,9
ROM I ALT	13721	11101	9949	1152	2201	614	513	107	968	418
ROM PR. BOLIG	4,2	4,5	4,7	3,4	3,5	2,6	4,5	3,3	3,8	3,5
BOSATTE PR. ROM ..	0,8	0,7	0,7	0,8	0,8	0,9	0,8	0,9	0,7	0,6

TABELL 17. BOLIGER, BOSATTE OG ROM, ETTER BOSATTE PR. ROM I BOLIGEN. 1/11 1980

	ALLE	BOSATTE PR. ROM UTENOM KJØKKEN									
		UNDER 0,25	0,25- 0,49	0,50- 0,74	0,75- 0,99	1,00- 1,24	1,25- 1,49	1,50- 1,74	1,75- 1,99	2,00 OG OVER	UOPP- GITT
BOLIGER I ALT	3418	96	418	994	510	761	246	130	11	64	188
BOSATTE I ALT	10723	114	726	2453	1960	2928	1207	619	79	282	355
BOSATTE PR. BOLIG	3,1	1,2	1,7	2,5	3,8	3,8	4,9	4,8	7,2	4,4	1,9
ROM I ALT	13721	615	2064	4195	2473	2868	943	400	45	118	-
ROM PR. BOLIG	4,2	6,4	4,9	4,2	4,8	3,8	3,8	3,1	4,1	1,8	-

TABELL 20. FAMILIER OG PERSONER I PRIVATHUSHOLDNINGER, ETTER FAMILIETYPE OG EIE-/LEIEFORHOLD TIL BOLIGEN/
TALLET PÅ ROM I BOLIGEN. 1/11 1980

	I ALT		FAMI- LIER MED EN PER- SON	FAMILIER MED TO ELLER FLERE PERSONER							
	FAMI- LIER	PER- SONER		I ALT		EKTE- PAR UTEN UGIFTE BARN	EKTEPAR MED UGIFTE BARN		MOR ELLER FAR MED UGIFTE BARN		FAM. MED UOPP- GITT FAM.- TYPE
				FAMI- LIER	PER- SONER		FAMI- LIER	PER- SONER	FAMI- LIER	PER- SONER	
I ALT	3687	10723	909	2778	9814	653	1833	7710	274	739	18
EIE-/LEIEFORHOLD TIL BOLIGEN											
EIES I ALT	2689	8399	511	2178	7888	489	1498	6376	180	502	11
PRIVAT	2318	7481	379	1939	7102	423	1365	5836	143	398	8
GJENNOM BORETTSLAG E.L. ..	371	918	132	239	786	66	133	540	37	104	3
LEIES I ALT	699	1789	224	475	1565	114	288	1148	69	171	4
VED VANLIG LEIEKONTRAKT ..	258	567	109	149	458	33	89	322	25	63	2
SOM TJENESTEBOLIG	120	415	14	106	401	12	83	351	11	26	-
FOR ET AVGRENSET TIDSRUM .	37	95	10	27	85	5	14	55	8	20	-
PÅ ANDRE VILKÅR	284	712	91	193	621	64	102	420	25	62	2
UOPPGITT	299	535	174	125	361	50	47	186	25	66	3
TALLET PÅ ROM I BOLIGEN											
UTENOM KJØKKEN											
1 ROM	86	133	63	23	70	5	12	42	6	18	-
MED KJØKKEN											
6 KVM OG OVER	34	62	21	13	41	4	5	20	4	13	-
MED KJØKKEN											
UNDER 6 KVM	34	51	25	9	26	1	6	19	2	5	-
UTEN KJØKKEN	15	17	14	1	3	-	1	3	-	-	-
UOPPGITT	3	3	3	-	-	-	-	-	-	-	-
2 ROM	365	635	202	163	433	65	67	232	28	63	3
MED KJØKKEN											
6 KVM OG OVER	233	412	127	106	285	49	48	168	7	14	2
MED KJØKKEN											
UNDER 6 KVM	102	178	55	47	123	11	16	54	19	44	1
UTEN KJØKKEN	7	8	6	1	2	-	-	-	1	2	-
UOPPGITT	23	37	14	9	23	5	3	10	1	3	-
3 ROM	529	1278	125	404	1153	183	171	655	48	124	2
4 "	1207	3647	216	991	3431	218	674	2729	94	251	5
5 "	653	2226	99	554	2127	86	426	1841	39	108	3
6 "	363	1389	42	321	1347	36	263	1202	22	73	-
7 "	152	586	8	144	578	19	112	498	12	34	1
8 ROM OG OVER	129	474	25	104	449	18	81	397	5	16	-
UOPPGITT	203	355	129	74	226	23	27	114	20	52	4

TABELL 21. TALLET PÅ PRIVATHUSHOLDNINGER MED UTVALGTE KJENNETEGN FOR BOLIGSTANDARD, OG DISPONERING AV
PERSONBIL. BOSATTE I SLIKE HUSHOLDNINGER, ETTER ALDER. 1/11 1980

	ALLE	WC I BOLIGEN	BAD I BOLIGEN	TELEFON I BOLIGEN	BRENSEL- OVN I BOLIGEN	BOLIG- EN BYGGET ETTER 1945	HUSHOLD- NINGEN EIER BOLIGEN	KJØKKEN 6 KVM OG OVER I BOLIGEN	BIL DIS- PONERES AV HUS- HOLDNINGEN
PRIVATHUSHOLDNINGER ...	3418	2975	3022	2200	3042	2420	2499	2962	2531
BOSATTE	10723	9759	9954	7149	9974	8103	8399	9805	9087
0-19 ÅR	3849	3596	3671	2499	3632	3105	3126	3621	3528
20-39 "	3083	2838	2872	1820	2795	2471	2330	2813	2781
40-59 "	2208	2016	2068	1640	2088	1653	1824	2038	1931
60-69 "	870	765	780	656	822	569	683	781	597
70-79 "	506	402	422	386	449	236	324	403	200
80 ÅR OG OVER	207	142	141	148	188	69	112	149	50
BOSATTE PR. BOLIG	3,1	3,3	3,3	3,2	3,3	3,3	3,4	3,3	3,6
ROM PR. BOLIG	4,2	4,3	4,3	4,5	4,4	4,3	4,5	4,4	4,5
BOSATTE PR. ROM	0,8	0,8	0,8	0,7	0,8	0,8	0,7	0,8	0,8
HUSHOLDNINGER HVOR FOREKOMST AV KJENNETEGNET IKKE ER OPPGITT	-	198	177	193	147	195	276	221	264

TABELL 22. FOLKEMENGDEN ETTER ALDER, KJØNN OG TYPE BOLIGSTRØK/GRUNNKRETS. 1/11 1980

I ALT	ALDER. ÅR											
	0-6	7-15	16-19	20-24	25-29	30-49	50-59	60-66	67-69	70-79	80 OG OVER	
KOMMUNEN	10857	1158	1900	791	865	763	2536	1142	682	223	546	251
MENN	5468	569	965	411	456	414	1262	588	341	102	250	110
KVINNER	5389	589	935	380	409	349	1274	554	341	121	296	141
TYPE BOLIGSTRØK OG KJØNN												
TETTBYGDE STRØK	8184	843	1462	598	666	567	1952	903	485	163	385	160
MENN	4088	407	740	315	337	313	967	463	240	75	169	62
KVINNER	4096	436	722	283	329	254	985	440	245	88	216	98
4041 SKARPENGLAND	289	41	78	10	22	15	88	16	6	2	9	2
MENN	152	20	43	5	10	7	47	10	2	1	6	1
KVINNER	137	21	35	5	12	8	41	6	4	1	3	1
4042 VENNESLA	7895	802	1384	588	644	552	1864	887	479	161	376	158
MENN	3936	387	697	310	327	306	920	453	238	74	163	61
KVINNER	3959	415	687	278	317	246	944	434	241	87	213	97
SPREDTBYGDE STRØK	2660	312	438	193	195	193	581	239	197	60	161	91
MENN	1371	160	225	96	117	98	293	125	101	27	81	48
KVINNER	1289	152	213	97	78	95	288	114	96	33	80	43
UOPPGITT BOLIGSTRØK	13	3	-	-	4	3	3	-	-	-	-	-
GRUNNKRETS OG KJØNN												
01 ØVREBØ/HÆGELAND	2264	279	377	158	158	152	511	202	162	46	142	77
MENN	1176	145	201	80	89	76	262	106	85	20	72	40
KVINNER	1088	134	176	78	69	76	249	96	77	26	70	37
0101 VIKSTØL	124	18	20	3	9	3	32	12	13	4	4	6
MENN	64	8	12	1	3	1	18	6	7	2	1	5
KVINNER	60	10	8	2	6	2	14	6	6	2	3	1
0102 KILE	134	10	13	11	8	12	21	15	20	4	9	11
MENN	73	6	8	7	5	8	10	7	11	1	4	6
KVINNER	61	4	5	4	3	4	11	8	9	3	5	5
0103 EIKELAND	399	66	57	22	26	38	86	31	18	5	27	23
MENN	192	30	27	13	12	18	44	16	7	1	14	10
KVINNER	207	36	30	9	14	20	42	15	11	4	13	13
0104 ØVREBØ	170	11	26	17	15	7	28	26	17	6	12	5
MENN	110	9	14	9	10	4	15	18	13	5	10	3
KVINNER	60	2	12	8	5	3	13	8	4	1	2	2
0105 STALLEMO	236	31	34	19	12	19	54	16	18	5	23	5
MENN	110	19	17	9	6	10	26	5	7	2	7	2
KVINNER	126	12	17	10	6	9	28	11	11	3	16	3
0106 ILEBEKK	434	51	81	30	24	27	109	33	32	7	30	10
MENN	217	28	40	15	17	12	56	14	14	2	14	5
KVINNER	217	23	41	15	7	15	53	19	18	5	16	5
0107 MØLLA	559	70	114	38	43	34	147	45	21	9	28	10
MENN	300	33	65	19	23	17	76	25	12	5	20	5
KVINNER	259	37	49	19	20	17	71	20	9	4	8	5
0108 FØRELAND	208	22	32	18	21	12	34	24	23	6	9	7
MENN	110	12	18	7	13	6	17	15	14	2	2	4
KVINNER	98	10	14	11	8	6	17	9	9	4	7	3
02 VENNESLA/NORD	3913	427	723	278	331	298	917	379	225	77	176	82
MENN	1939	201	360	135	169	167	457	201	107	35	79	28
KVINNER	1974	226	363	143	162	131	460	178	118	42	97	54
0201 SAMKOM	333	36	75	18	21	34	79	26	20	6	10	8
MENN	163	16	36	8	9	17	42	13	9	4	6	3
KVINNER	170	20	39	10	12	17	37	13	11	2	4	5
0202 EIKELANDSDALEN	518	40	116	48	43	14	145	34	34	16	20	8
MENN	265	20	57	22	32	8	67	24	14	6	11	4
KVINNER	253	20	59	26	11	6	78	10	20	10	9	4
0203 VENNESLA	3062	351	532	212	267	250	693	319	171	55	146	66
MENN	1511	165	267	105	128	142	348	164	84	25	62	21
KVINNER	1551	186	265	107	139	108	345	155	87	30	84	45
03 VENNESLA/MIDTRE	2641	248	443	201	213	180	605	330	169	47	145	60
MENN	1318	125	228	107	114	95	292	161	89	19	59	29
KVINNER	1323	123	215	94	99	85	313	169	80	28	86	31
0301 MOSEIDMOEN	1775	156	270	139	153	118	392	231	127	37	112	40
MENN	889	79	143	68	84	65	189	112	66	15	49	19
KVINNER	886	77	127	71	69	53	203	119	61	22	63	21
0302 HUNSFØSS	866	92	173	62	60	62	213	99	42	10	33	20
MENN	429	46	85	39	30	30	103	49	23	4	10	10
KVINNER	437	46	88	23	30	32	110	50	19	6	23	10
04 VENNESLA/SØR	2026	201	357	154	159	130	500	231	126	53	83	32
MENN	1026	96	176	89	82	73	249	120	60	28	40	13
KVINNER	1000	105	181	65	77	57	251	111	66	25	43	19
0401 HEISEL/LINDEKLEIV	358	50	72	23	26	31	97	22	12	7	13	5
MENN	182	26	39	12	11	19	46	14	3	4	5	3
KVINNER	176	24	33	11	15	12	51	8	9	3	8	2
0402 VIKELAND	1114	112	206	81	92	65	271	137	69	28	37	16
MENN	560	53	97	44	50	30	139	71	36	16	17	7
KVINNER	554	59	109	37	42	35	132	66	33	12	20	9
0403 KVARSTEIN	554	39	79	50	41	34	132	72	45	18	33	11
MENN	284	17	40	33	21	24	64	35	21	8	18	3
KVINNER	270	22	39	17	20	10	68	37	24	10	15	8
UOPPGITT BOSTED	13	3	-	-	4	3	3	-	-	-	-	-

TABELL 23. YRKESAKTIVE 16 ÅR OG OVER, ETTER NÆRING, KJØNN OG TYPE BOLIGSTRØK/GRUNNKRETS. 1/11 1980

	I ALT	JORD- BRUK, SKOG- BRUK, FISKE OG FANGST	INDU- STRI OG BERG- VERKS- DRIFT	KRAFT- OG VANN- FOR- SYNING	BYGGE- OG ANLEGG- VIRK- SØMHEIT	VARE- HANDEL, HOTELL- OG RES- TAURANT- VIRKSOM- HET	TRANSPORT, LAGRING, POST OG TELE- KOMMUNI- KASJONER	BANK-, FI- NANS- OG FORSIK- RINGSVIRK- SØMHEIT, EIEND- DRIFT OG FORR.MESS. TJ.YTING	OFFENT- LIG, SOSIAL OG PRIVAT TJE- NESTE- YTING	UOPP- GITT NÆRING
KOMMUNEN	5078	222	1948	68	400	765	304	130	1218	23
MENN	3139	145	1521	62	380	287	242	53	442	7
KVINNER	1939	77	427	6	20	478	62	77	776	16
TYPE BOLIGSTRØK OG KJØNN										
TETTBYGDE STRØK	3831	41	1644	49	304	615	200	95	871	12
MENN	2374	23	1279	45	289	225	157	41	312	3
KVINNER	1457	18	365	4	15	390	43	54	559	9
4041 SKARPENGLAND	131	3	34	-	19	19	7	3	46	-
MENN	83	1	28	-	18	10	6	-	20	-
KVINNER	48	2	6	-	1	9	1	3	26	-
4042 VENNESLA	3700	38	1610	49	285	596	193	92	825	12
MENN	2291	22	1251	45	271	215	151	41	292	3
KVINNER	1409	16	359	4	14	381	42	51	533	9
SPRETTBYGDE STRØK	1239	180	302	18	95	149	104	34	346	11
MENN	760	121	240	17	90	62	85	12	129	4
KVINNER	479	59	62	1	5	87	19	22	217	7
UOPPGITT BOLIGSTRØK	8	1	2	1	1	1	-	1	1	-
GRUNNKRETS OG KJØNN										
01 ØVREBØ/HÆGELAND	1053	154	236	7	90	127	94	28	309	8
MENN	643	102	190	7	87	60	75	9	111	2
KVINNER	410	52	46	-	3	67	19	19	198	6
0101 VIKSTØL	60	26	6	-	2	3	8	2	13	-
MENN	35	16	6	-	1	1	6	-	5	-
KVINNER	25	10	-	-	1	2	2	2	8	-
0102 KILE	62	11	12	-	9	7	5	3	13	2
MENN	41	8	9	-	9	6	4	-	5	-
KVINNER	21	3	3	-	-	1	1	3	8	2
0103 EIKELAND	179	23	35	-	19	25	16	6	54	1
MENN	110	15	32	-	18	13	11	3	18	-
KVINNER	69	8	3	-	1	12	5	3	36	1
0104 ØVREBØ	78	31	12	-	7	1	7	1	19	-
MENN	51	21	9	-	7	1	4	1	8	-
KVINNER	27	10	3	-	-	-	3	-	11	-
0105 STALLEMO	112	13	26	-	5	9	14	6	36	3
MENN	61	9	21	-	5	5	10	2	8	1
KVINNER	51	4	5	-	-	4	4	4	28	2
0106 ILEBEKK	195	12	58	1	16	31	18	3	54	2
MENN	120	8	44	1	16	15	16	2	17	1
KVINNER	75	4	14	-	-	16	2	1	37	1
0107 MØLLA	268	26	56	-	28	38	19	5	96	-
MENN	163	15	44	-	27	15	17	1	44	-
KVINNER	105	11	12	-	1	23	2	4	52	-
0108 FØRELAND	99	12	31	6	4	13	7	2	24	-
MENN	62	10	25	6	4	4	7	-	6	-
KVINNER	37	2	6	-	-	9	-	2	18	-
02 VENNESLA/NORD	1797	35	721	31	146	270	88	46	455	5
MENN	1116	24	541	28	139	103	72	21	187	1
KVINNER	681	11	180	3	7	167	16	25	268	4
0201 SAMKOM	150	13	40	-	10	27	8	3	47	2
MENN	92	9	35	-	10	10	7	1	19	1
KVINNER	58	4	5	-	-	17	1	2	28	1
0202 EIKELANDSDALEN ...	243	13	98	10	22	33	11	5	50	1
MENN	154	10	68	9	18	10	11	2	26	-
KVINNER	89	3	30	1	4	23	-	3	24	1
0203 VENNESLA	1404	9	583	21	114	210	69	38	358	2
MENN	870	5	438	19	111	83	54	18	142	-
KVINNER	534	4	145	2	3	127	15	20	216	2
03 VENNESLA/MIDTRE	1242	14	580	19	87	183	64	25	265	5
MENN	765	7	463	18	82	58	45	9	82	1
KVINNER	477	7	117	1	5	125	19	16	183	4
0301 MOSEIDMOEN	841	7	392	11	62	124	45	13	183	4
MENN	512	2	309	10	59	36	33	3	59	1
KVINNER	329	5	83	1	3	88	12	10	124	3
0302 HUNSFØSS	401	7	188	8	25	59	19	12	82	1
MENN	253	5	154	8	23	22	12	6	23	-
KVINNER	148	2	34	-	2	37	7	6	59	1
04 VENNESLA/SØR	978	18	409	10	76	184	58	30	188	5
MENN	610	11	325	9	71	66	50	14	61	3
KVINNER	368	7	84	1	5	118	8	16	127	2
0401 HEISEL/LINDEKLEIV	152	-	64	1	14	23	12	-	37	1
MENN	95	-	46	1	14	7	11	-	15	1
KVINNER	57	-	18	-	-	16	1	-	22	-
0402 VIKELAND	523	3	232	5	39	100	31	19	92	2
MENN	327	3	185	5	36	33	26	7	30	2
KVINNER	196	-	47	-	3	67	5	12	62	-

TABELL 23 (FORTS.)

I ALT	JORD- BRUK, SKOG- BRUK, FISKE OG FANGST	INDU- STRI OG BERG- VERKS- DRIFT	KRAFT- OG VANN- FOR- SYNING	BYGGE- OG ANLEGG- VIRK- SOMHET	VARE- HANDEL, HOTELL- OG RES- TAURANT- VIRKSOM- HET	TRANSPORT, LAGRING, POST OG TELE- KOMMUNI- KASJONER	BANK-, FI- NANS- OG FORSIK- RINGSVIRK- SOMHET, EIEND.- DRIFT OG FORR.MESS. TJ.YTING	OFFENT- LIG, SOSIAL OG PRIVAT TJE- NESTE- YTING	UOPP- GITT NÆRING	
0403 KVARSTEIN	303	15	113	4	23	61	15	11	59	2
MENN	188	8	94	3	21	26	13	7	16	-
KVINNER	115	7	19	1	2	35	2	4	43	2
UOPPGITT BOSTED	8	1	2	1	1	1	-	1	1	-

TABELL 24. TALLET PÅ PRIVATHUSHOLDNINGER MED UTVALGTE KJENNETEGN FOR BOLIGSTANDARD, OG DISPONERING AV PERSONBIL. BOLIGSTRØK/GRUNNKRETS. 1/11 1980

	ALLE	WC I BOLIGEN	WC UTENFOR BOLIGEN	ANNET AVTREDE	BAD I BOLIGEN	TELEFON I BOLIGEN	PIPE I BOLIGEN	BOLI- GEN BYGGET ETTER 1945	HUS- HOLD- NINGEN EIER BOLIGEN	KJØKKEN 6 KVM OG OVER I BOLIGEN	BIL DIS- PONERES AV HUS- HOLD- NINGEN
KOMMUNEN	3418	2975	112	133	3022	2200	3097	2420	2499	2962	2531
TYPE BOLIGSTRØK											
TETTBYGDE STRØK	2603	2319	84	63	2339	1630	2342	1953	1927	2239	1901
4041 SKARPEGLAND	81	79	-	-	79	58	79	73	63	76	69
4042 VENNESLA	2522	2240	84	63	2260	1572	2263	1880	1864	2163	1832
SPREDTBYGDE STRØK ..	807	654	28	70	681	570	753	465	571	722	628
UOPPGITT BOLIGSTRØK	8	2	-	-	2	-	2	2	1	1	2
GRUNNKRETS											
01 ØVREBØ/HÆGELAND .	674	558	13	59	576	496	634	410	500	609	528
0101 VIKSTØL	41	33	2	3	33	29	40	15	27	38	30
0102 KILE	54	42	1	9	45	39	52	19	37	52	35
0103 EIKELAND	115	107	1	4	104	92	112	81	87	107	100
0104 ØVREBØ	35	27	4	4	31	34	35	16	30	34	29
0105 STALLEMO	62	52	-	7	55	47	59	38	52	57	53
0106 ILEBEKK	138	112	4	11	115	92	127	94	108	122	109
0107 MØLLA	161	141	1	5	141	119	147	114	106	142	126
0108 FØRELAND	68	44	-	16	52	44	62	33	53	57	46
02 VENNESLA/NORD ...	1240	1092	41	33	1116	765	1049	942	922	1055	913
0201 SAMKOM	107	93	4	5	97	63	101	73	73	96	87
0202 EIKELANDSDALE	153	127	9	7	131	99	144	95	99	134	117
0203 VENNESLA	980	872	28	21	888	603	804	774	750	825	709
03 VENNESLA/MIDTRE .	867	766	39	15	767	523	811	651	630	734	608
0301 MOSEIDMOEN ..	611	541	30	8	545	365	573	488	449	511	405
0302 HUNSFØSS	256	225	9	7	222	158	238	163	181	223	203
04 VENNESLA/SØR	629	557	19	26	561	416	601	415	446	563	480
0401 HEISEL/LINDEK	109	94	4	10	93	58	107	77	81	102	84
0402 VIKELAND	341	306	7	7	306	225	321	225	232	301	259
0403 KVARSTEIN	179	157	8	9	162	133	173	113	133	160	137
UOPPGITT BOSTED	8	2	-	-	2	-	2	2	1	1	2

OVERSIKT SOM VISER HVILKEN KOMMUNE OG FOLKETELLINGSKRETS 1)
GRUNNKRETSENE I 1980 TILHØRTE VED FOLKE- OG BOLIGTELLINGEN I 1970

GRUNNKRETS 1980	KOMM 1970	---FOLKETELLINGSKRETS 1970---	
		HEL KRETS	DEL AV KRETS
0101 VIKSTØL	1014	12	
0102 KILE	1014	13	
0103 EIKELAND	1014	14	
0104 ØVREBØ	1014	18	
0105 STALLEMO	1014	17	
0106 ILEBEKK	1014	16	
0107 MØLLA	1014	19	
0108 FØRELAND	1014	15	
0201 SAMKOM	1014	11	
0202 EIKELANDSDALEN	1014	7	9
0203 VENNESLA	1014	6	9
0301 MOSEIDMOEN	1014	4	10
0302 HUNSF OSS	1014	5	9
0401 HEISEL/LINDEKLEIV	1014	3	10
0402 VIKELAND	1014	2	9
0403 KVARSTEIN	1014	8,1	

1) OVERSIKTEN ER FORELØPIG OG KAN INNEHOLDE FEIL. ENDELIG UTGAVE VIL FORELIGGE I EGET DOKUMENTASJONSHEFTE: 'GRUNNKRETSENE OG TETTSTEDER. DOKUMENTASJON 1980'.

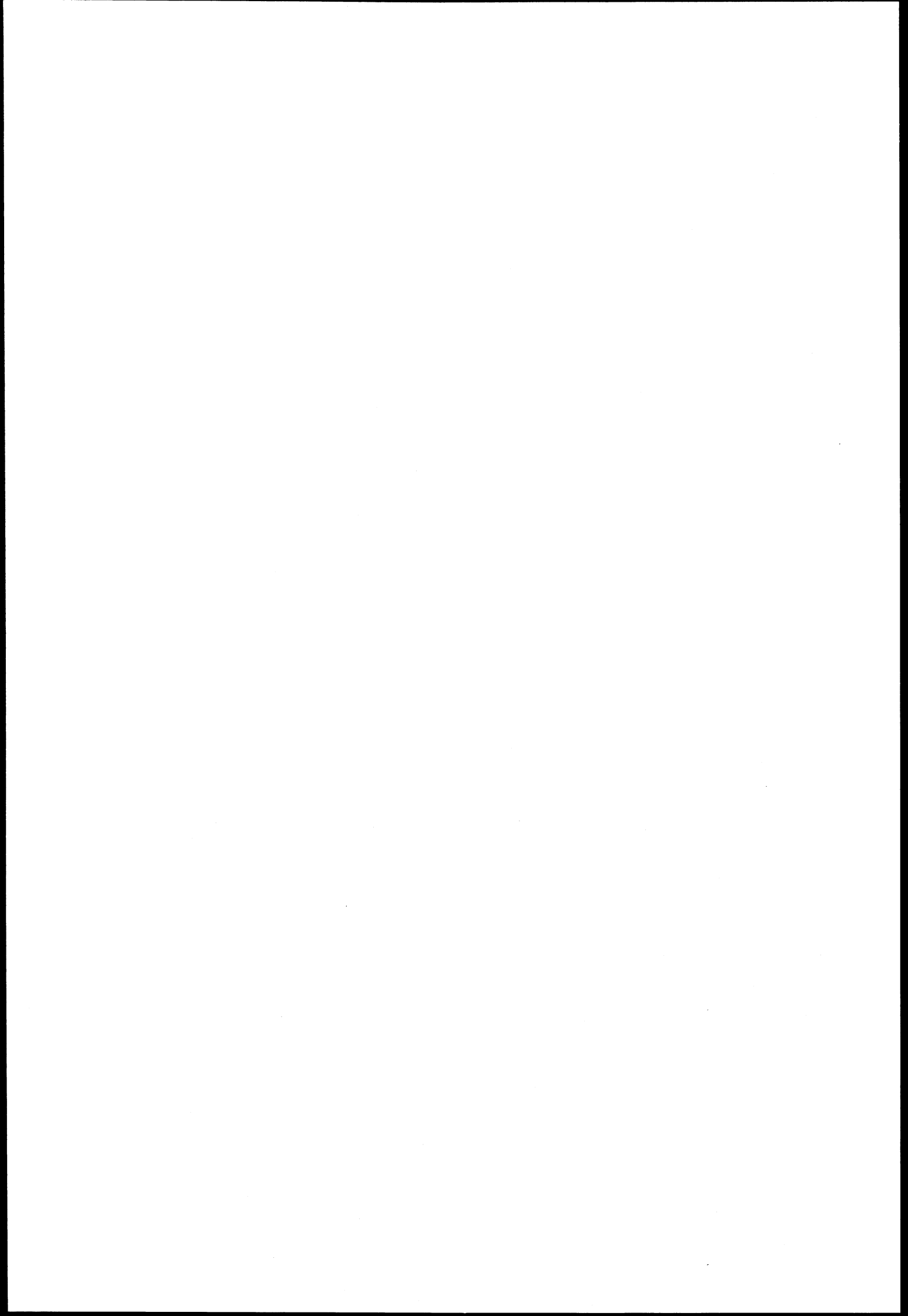

1014 VENNESLA

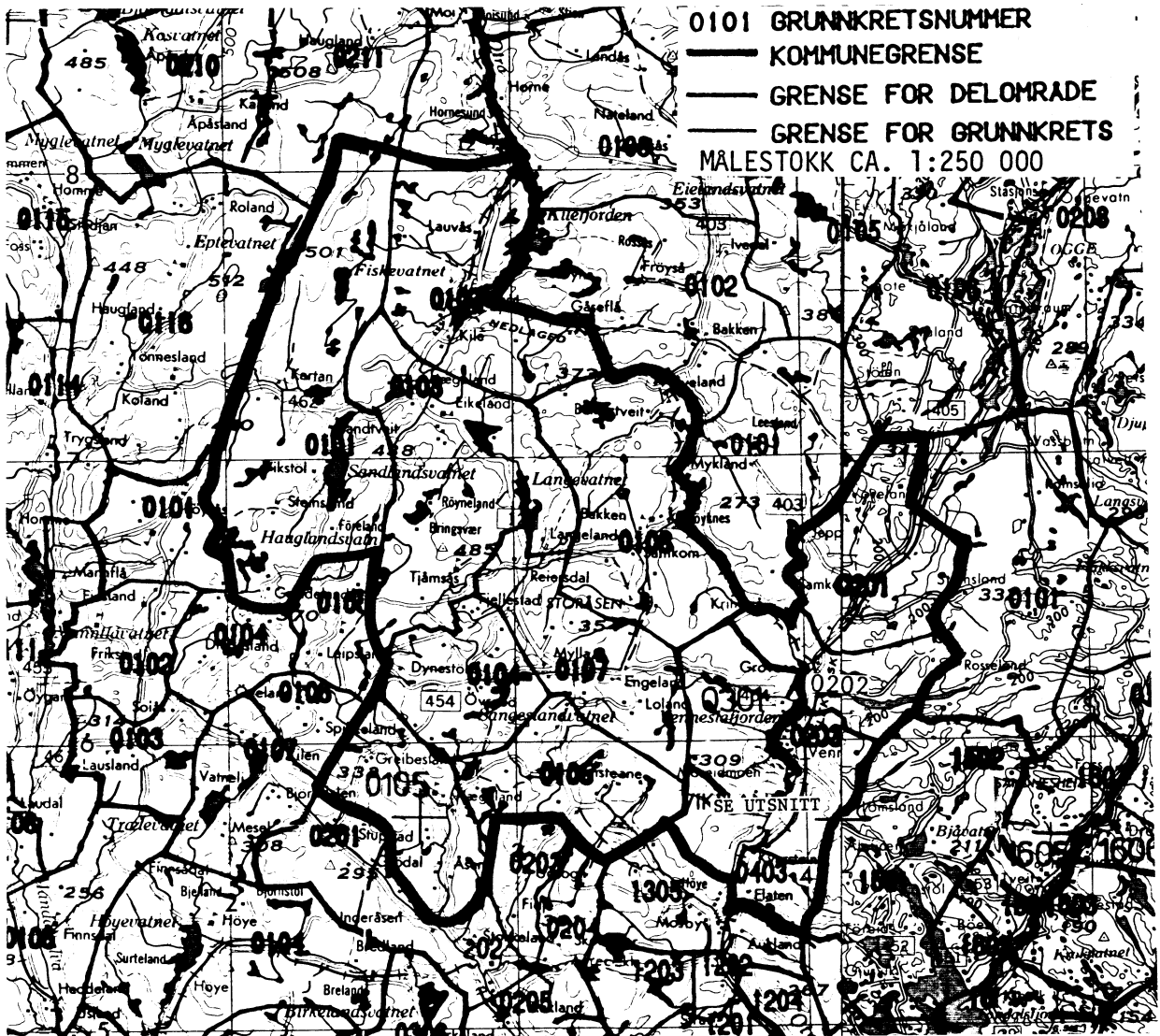

UTSNITT AV KRETSKART

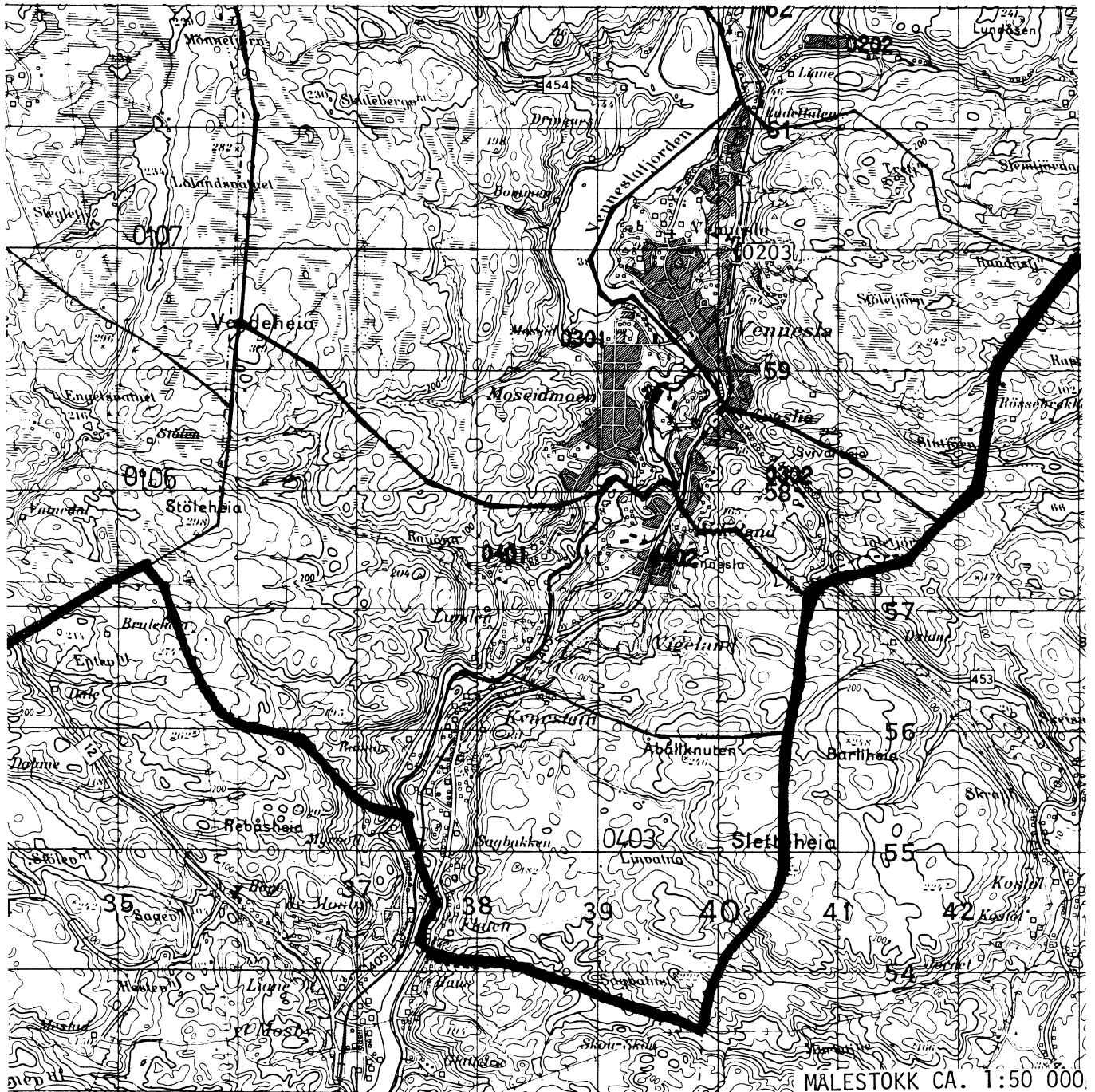

AVGRENSING AV VENNESLA TETTSTED

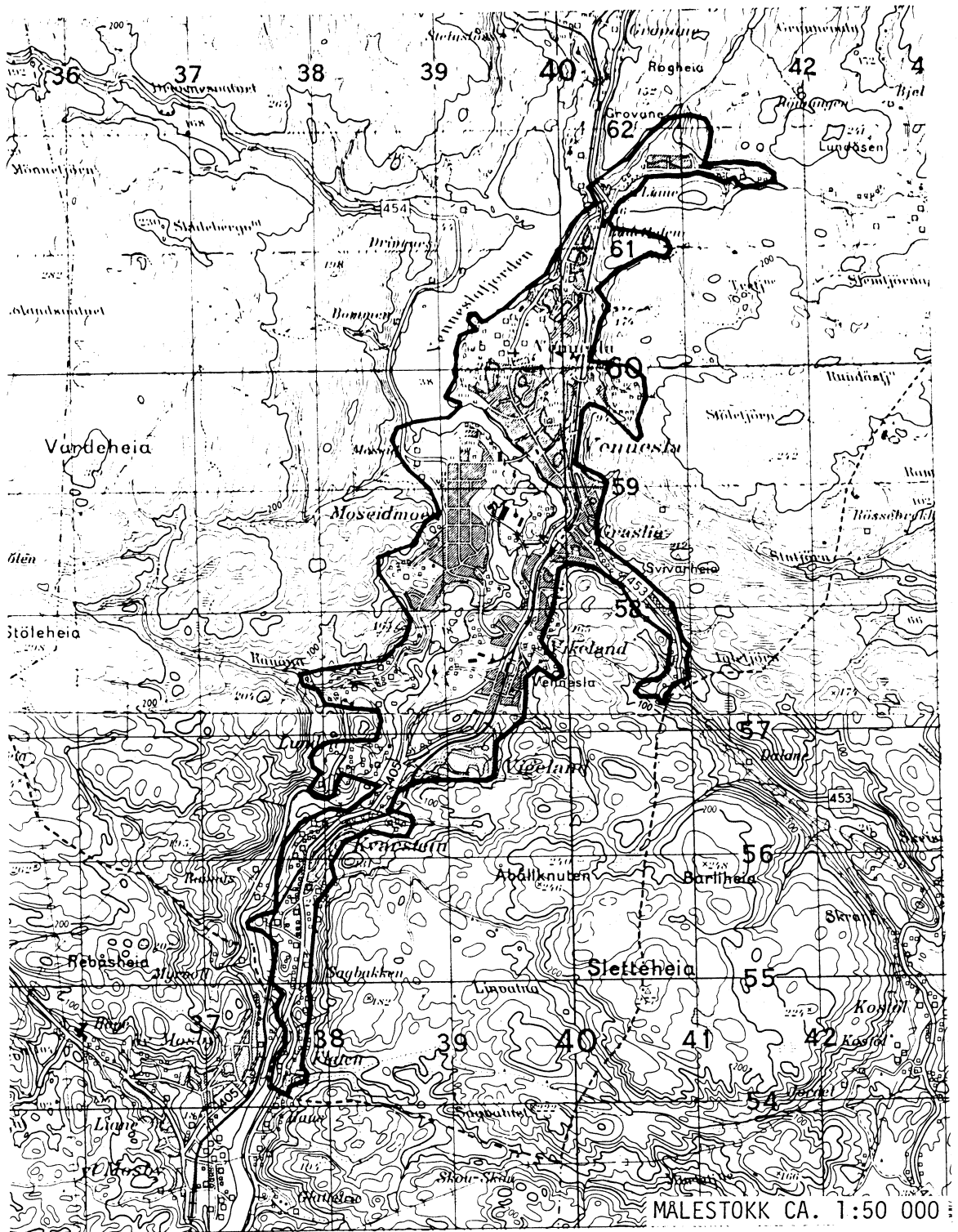

Personskjema

Folke- og boligteiling 1980

Undergitt
taushetspliktStatistisk
Sentralbyrå
Folke-
tellingskontoretSend skjemaet tilbake i svarkonvolutten
som mottakeren av boligskjemaet
har fått.

Lovhjemmel:

Stortingsvedtak av 16. november 1978, med hjemmel i lov nr. 2 av 25. april 1907.

SETT KRYSS SLIK: IKKE SLIK: BRUK HELST
BLYANT ELLER
BLÅ/SVART
KULEPENN.

H

1. Hvem bor De sammen med i leiligheten? Rettledningen beskriver hva vi mener med en leilighet
Sett flere kryss hvis nødvendig

- | | |
|---|--|
| 1 <input type="checkbox"/> Ingen | 4 <input type="checkbox"/> Datter, sønn |
| 2 <input type="checkbox"/> Ektefelle | 5 <input type="checkbox"/> Mor, far |
| 3 <input type="checkbox"/> Forlovede eller annen person
jeg lever sammen med (uten
å ha inngått formelt ekteskap) | 6 <input type="checkbox"/> Søsken, svigerforeldre, barnebarn,
svoger, svigerinne, svigerbarn, tante,
onkel, nevø, niese, besteforeldre |
| | 7 <input type="checkbox"/> Andre personer |

**2. Hvilket trossamfunn
er De tilsluttet?**

- | |
|--|
| 1 <input type="checkbox"/> Den norske kirke
(statskirken) |
| 2 <input type="checkbox"/> Trossamfunn utenfor
Den norske kirke |
| 3 <input type="checkbox"/> Ikke tilsluttet
trossamfunn |

3. Utenlandsk utdanning.

Dette spørsmålet besvares bare av dem som har tatt utdanning utenfor Norge
De som bodde i Norge i 1970 oppgir ikke utenlandsk utdanning tatt før 1970

Oppgi viktigste utdanning, i hvilket land den er fullført, og hvor lang skolegang De har i utlandet.

Utdanning:

Land:

Samlet skolegang i utlandet i antall år:

4. Hva var Deres viktigste kilde til livsopphold i året fra 1. nov. -79 til 31. okt. -80?

Sett bare ett kryss

- | | |
|--|--|
| 1 <input type="checkbox"/> Inntekt av eget arbeid, eller andre personers (f.eks. ektefelles, foreldres) arbeid | 4 <input type="checkbox"/> Stipend, lån, formue, føderåd, leieinntekt eller annen formuesinntekt |
| 2 <input type="checkbox"/> Verneplikts-/siviltjeneste | |
| 3 <input type="checkbox"/> Pensjon, trygd | |

5. Utførte De inntektsgivende arbeid i minst 100 timer i året fra 1. nov. -79 til 31. okt. -80?

Som inntektsgivende arbeid regnes også arbeid som et familiemedlem har utført i familiebedrift (f. eks. butikk, gårdsbruk).

- | | |
|-------------------------------|--------------------------------|
| 1 <input type="checkbox"/> Ja | 2 <input type="checkbox"/> Nei |
| | Se rettledningen |

Spørsmål 6 - 15 gjelder inntektsgivende arbeid, og besvares bare av dem som har svart "Ja" på spørsmål 5.**6. Oppgi navn og adresse på det arbeidssted (bedrift) hvor De utførte inntektsgivende arbeid lengst tid i året fra 1. nov. -79 til 31. okt. -80.** Med bedrift menes f.eks. fabrikk, butikk, gårdsbruk, kontor e.l. Se rettledningen

Navn:

Adresse:

Poststed:

7. Beskriv virksomheten på dette arbeidsstedet så nøyaktig som mulig.

Skriv f.eks. jordbruk, produksjon av møbler, leiebiltransport, bokhandel, salg av biler e.l.

Virksomhet:

8. Hvilket yrke (tittel) hadde De på dette arbeidsstedet?

Skriv f.eks. hjemmehjelp, rørlegger, sykepleier, damefrisør, rengjøringshjelp, platearbeider, reklamekonsulent e.l.

Yrke:

9. På hvilken måte er/var De knyttet til arbeidsstedet De har oppgitt i spørsmål 6?

- | | |
|--|--|
| 1 <input type="checkbox"/> Som fast eller midlertidig ansatt | 3 <input type="checkbox"/> Som familiemedlem uten fast lønn i familiebedrift |
| 2 <input type="checkbox"/> Som selvstendig (eier) | |

10. Hvor mange timer inntektsgivende arbeid utførte De i året fra 1. nov. -79 til 31. okt. -80?
Ta med alt inntektsgivende arbeid De utførte i hele perioden

- | | |
|---|--|
| 1 <input type="checkbox"/> 100 - 499 arbeidstimer | 3 <input type="checkbox"/> 1000 - 1299 arbeidstimer |
| 2 <input type="checkbox"/> 500 - 999 arbeidstimer | 4 <input type="checkbox"/> 1300 arbeidstimer eller flere |

H

11. Hvor mange timer inntektsgivende arbeid utførte De i uken 25. - 31. okt.?

- | | | |
|--|--|---|
| 1 <input type="checkbox"/> Ingen, arbeidet ikke denne uken | 2 <input type="checkbox"/> 1 - 9 timer | 4 <input type="checkbox"/> 20 - 29 timer |
| Arbeide De ikke denne uken, skal De ikke fylle ut resten av skjemaet | 3 <input type="checkbox"/> 10 - 19 timer | 5 <input type="checkbox"/> 30 timer eller flere |

12. Hvor møtte De på arbeid i uken 25. - 31. okt.?

- | | |
|--|--|
| 1 <input type="checkbox"/> Jeg møtte fast på samme arbeidssted/adresse som er oppgitt i spørsmål 6 | 3 <input type="checkbox"/> Jeg møtte på forskjellige steder denne uken |
| 2 <input type="checkbox"/> Jeg møtte fast på annet sted | Møtte De på forskjellige steder denne uken, skal De ikke fylle ut resten av skjemaet |
| | kommune |
| | (Skriv navnet på kommunen) |

13. Hvor ofte reiste eller gikk De fra Deres hjemsted til arbeidsstedet i uken 25. - 31. okt.?
Se rettledningen.

- | | |
|---|--|
| 1 <input type="checkbox"/> 1 gang | 3 <input type="checkbox"/> 4 ganger eller flere |
| 2 <input type="checkbox"/> 2 - 3 ganger | 4 <input type="checkbox"/> Var ikke på hjemstedet denne uken |

14. Hvor lang tid brukte De vanligvis fra Deres hjemsted til arbeidsstedet (én vei) i uken 25. - 31. okt.?

- | | |
|---|---|
| 1 <input type="checkbox"/> 0 - 14 min. | 3 <input type="checkbox"/> 30 - 44 min. |
| 2 <input type="checkbox"/> 15 - 29 min. | 4 <input type="checkbox"/> 45 min eller mer |

15. Hvilke transportmidler brukte De vanligvis fra Deres hjemsted til arbeidsstedet (én vei) i uken 25. - 31. okt.?
Sett flere kryss hvis nødvendig

- | | | |
|---------------------------------|---|--|
| 1 <input type="checkbox"/> Bil | 3 <input type="checkbox"/> Tog, trikk, T-bane | 5 <input type="checkbox"/> Brukte sykkel Gikk i mer enn 10 min |
| 2 <input type="checkbox"/> Buss | 4 <input type="checkbox"/> Båt | 6 <input type="checkbox"/> Annet |



Boligskjema

Folke- og boligteiling 1980

Undergitt
taushetspliktStatistisk
Sentralbyrå
Folke-
tellingskontoretFor hver leilighet skal det nyttes bare en svar-
konvolutt. Alle personskjemaene og det utfylte
boligskjemaet sendes samlet i svarkonvolutten.

Lovhjemmel

Stortingsvedtak av 16. november 1978, med hjemmel i lov nr. 2 av 25. april 1907.

SETT KRYSS SLIK: IKKE SLIK: BRUK HELST
BLYANT ELLER
BLÅ/SVART
KULEPENN.

H

1. Har andre som bor i leiligheten mottatt boligskjema?

1

Nei

2

Ja

Les teksten under midten på
skjemaet før De fortsetter.2. Hvor mange rom på 6m²
eller mer er det i leiligheten?Ta ikke med kjøkken, bad og gang. 1 rom 5 rom 2 rom 6 rom 3 rom 7 rom 4 rom 8 rom eller
flere3. Hvor stor er leiligheten,
målt i kvadratmeter?1 Under 30m² 5 60-79m²2 30-39m² 6 80-99m²3 40-49m² 7 100-129m²4 50-59m² 8 130m²
eller mer

4. Hva slags eie-/leieforhold er det til leiligheten?

Sett bare ett kryss.

1 Jeg/vi eier den gjennom
borettslag, aksjeselskap e.l.2 Jeg/vi eier den alene
eller sammen med andre3 Jeg/vi leier den ved
vanlig leiekontrakt4 Jeg/vi leier den gjennom
arbeidsforhold (tjenestebolig)5 Jeg/vi leier den for et
bestemt avgrenset tidsrom6 Jeg/vi leier den på
andre vilkår enn de
som er nevnt over

5. Hvor stort kjøkken er det i leiligheten?

1 Kjøkkenet er 6m²
eller større2 Kjøkkenet er
mindre
enn 6m²3 Det er
ikke kjøkken
i leiligheten6. Hva slags WC/do har de som bor i leiligheten
adgang til?2 Vannklosett
utenfor leiligheten1 Vannklosett
i leiligheten3 Annet avtrede

7. Hva er leilighetens viktigste oppvarmingskilde?

1 Sentralvarme
(radiatorer e.l.)2 Elektriske ovner,
varmekabler e.l.3 Ovner for flytende
brensel (olje, parafin e.l.)4 Ovner for fast
brensel (ved, koks e.l.)

Spørsmål 8 - 15 nedenfor skal også besvares

Hvis det er mottatt ett boligskjema i leiligheten,
fylles det ut og sendes tilbake i svarkonvolut-
ten sammen med alle personskjemaene.Hvis flere i leiligheten har mottatt boligskjema
og svarkonvolutt, så gjør følgende:

1. Ta kontakt med den (de) andre som har mottatt boligskjema.
2. Fyll ut ett av boligskjemaene.
3. Send dette skjemaet sammen med de utfylte personskjemaene tilbake i samme svarkonvolutten.

8. Er det pipe i leiligheten?

1 Ja 2 Nei9. Er det montert brenselovn
eller peis i leiligheten?1 Ja 2 Nei10. Er det bad eller dusj i
leiligheten?1 Ja 2 Nei11. Er det telefon i
leiligheten?1 Ja 2 Nei12. Disponerer noen av dem som
bor i leiligheten personbil?1 Ja 2 Nei

H

13. Hva slags hus ligger leiligheten i? Se rettledningen.

1 Våningshus i tilknytning til gårds-
drift (hovedbygning, kårbolig,
forpakterbolig e.l.)2 Frittliggende enebolig (enebolig med
minst en halv meters avstand til
nærmeste hus)3 Hus i kjede, rekkehus, terrassehus
eller vertikalt delt tomannsbolig4 Horisontalt delt tomannsbolig5 Annet boligbygg med
mindre enn 3 etasjer6 Blokk, leiegård eller
annet boligbygg med
3 etasjer eller mer7 Forretningsbygg, verkstedbygg e.l.8 Hotell, pensjonat, aldershjem, barnehjem,
sykehus, militærforlegning eller annet
bygg for felleshusholdning

14. Når ble huset bygd?

1 1900 eller før2 1901 - 19203 1921 - 19404 1941 - 19455 1946 - 19506 1951 - 19607 1961 - 19708 1971 - 1980

15. Hvor mange leiligheter er det i huset? Rettledningen beskriver hva vi mener med hus og leilighet

 1 leilighet 2 leiligheter 3 leiligheter 4 leiligheter 5 leiligheterHvis det er 6 leiligheter eller flere,
oppgi antallet her →