

KOMMUNEHEFTE



FOLKE- OG BOLIGTELLING 1980

0718 **RAMNES**

STATISTISK SENTRALBYRÅ
KONGSVINGER



FOLKE- OG BOLIGTELLING
1. NOVEMBER 1980

0718 RAMNES

STATISTISK SENTRALBYRÅ
KONGSVINGER 1982

ISBN 82-587-0131-2

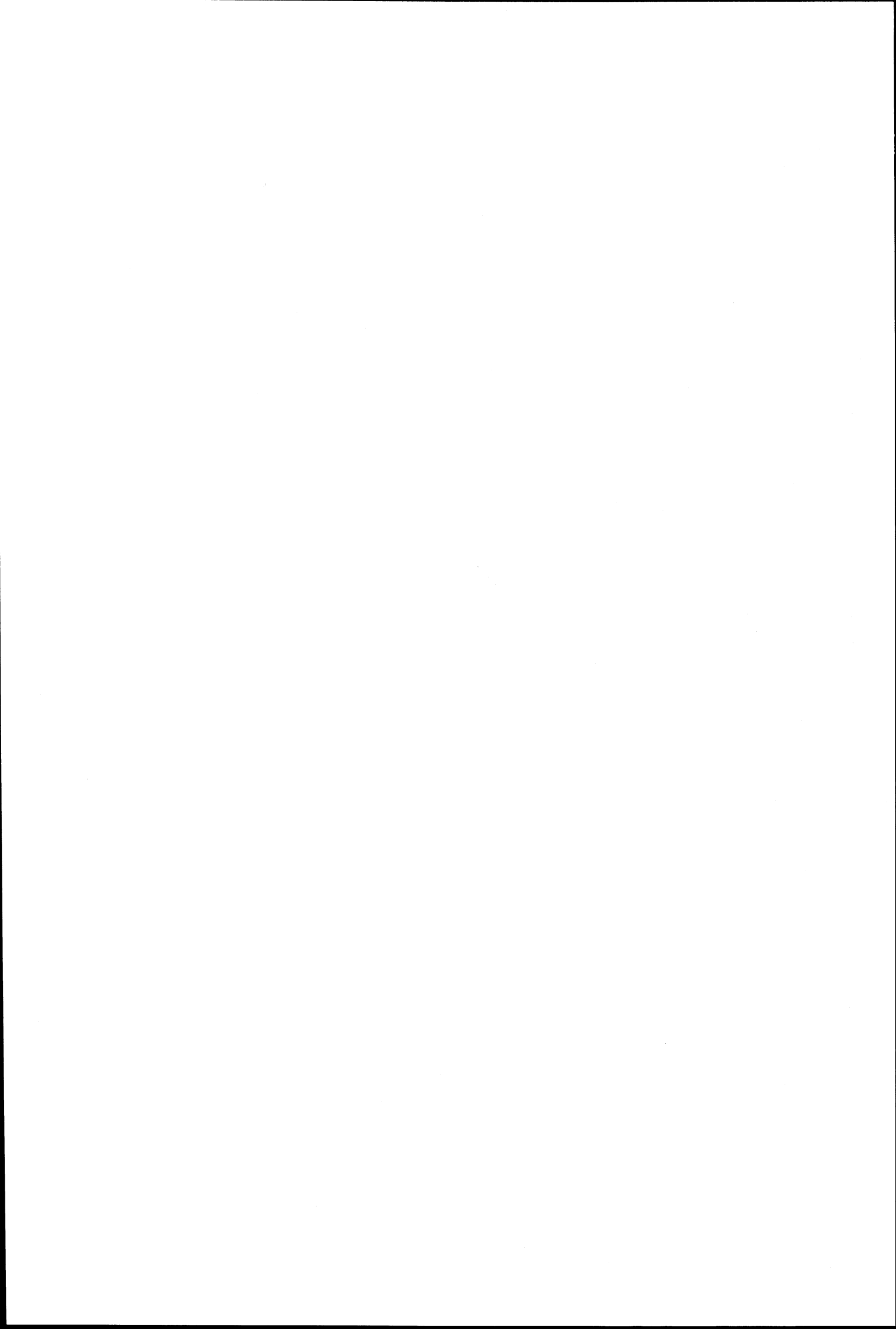

FORORD

Hovedformålet med Folke- og bolig telling 1980 var å gi et bilde av befolkningen og levekårene i det norske samfunnet ved å se opplysninger om alder, kjønn, yrke, arbeid, inntekt, utdanning, boforhold o.l. i sammenheng.

Et annet viktig formål var å gi statistikk for mindre geografiske områder, som kommuner og deler av kommuner. De statistiske kommuneheftene gir de første resultatene fra tellingen for å dekke dette formålet. Flere resultater for den enkelte kommune i form av et sett upubliserte tabeller (en "tabellpakke"), vil foreligge kort tid etter at heftene er utgitt. Tabellene vil bli levert som utskrift på papir eller micro-fiche, etter brukerens ønske.

Når kommuneheftene for alle kommuner i et fylke er publisert, vil det bli laget et sammendrag for hele fylket med tabeller som svarer til dem som finnes i kommuneheftene. Når hele landet er dekket med kommunehefter, vil det også bli laget et sammendrag for hele landet. Tilsvarende sammendrag for fylkene og hele landet vil bli laget av den "tabellpakke" som er nevnt foran.

Resultatene fra Folke- og bolig telling 1980 vil ellers bli gitt i tabellpublikasjoner som vil kaste lys over spesielle emner, bl.a. sysselsetting, boligforhold, familier og husholdninger. Resultatene vil også bli vist i kart og diagrammer. Bl.a. vil det bli laget bosettingskart tilsvarende de som ble laget i samband med Folke- og bolig telling 1970.

Statistisk Sentralbyrå, Oslo/Kongsvinger, 18. februar 1982

Arne Øien

Johan-Kristian Tønder

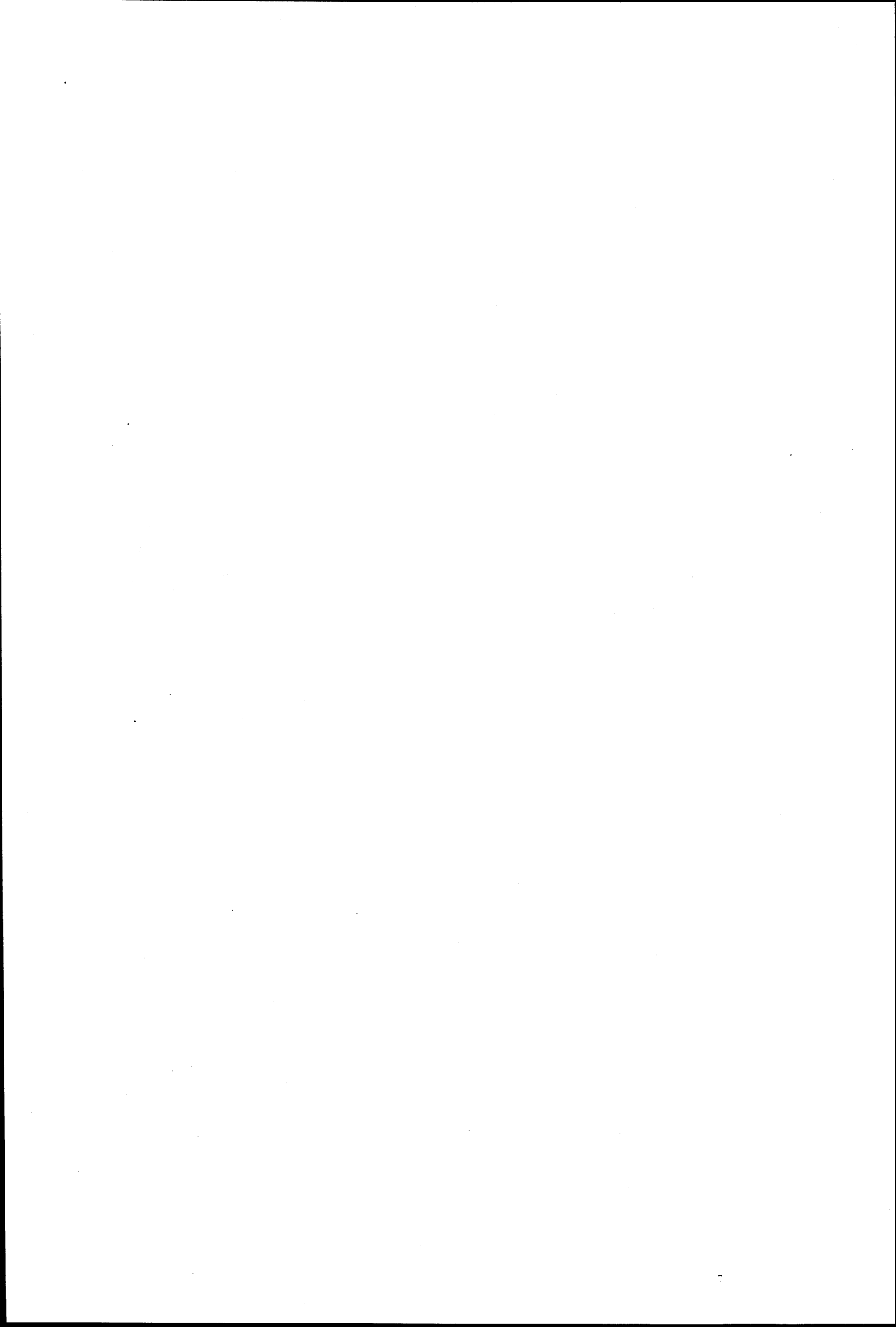

INNHold

	Side
Tabellregister	7
Tekstdel	
1. Opplegg og gjennomføring	8
1.1. Omfang	8
1.2. Grunnlag for statistikken	8
1.3. Datainnsamling	8
2. Feilkilder	9
3. Begreper og kjennemerker	9
3.1. Personkjennemerker	9
3.2. Familie- og husholdningstype	14
3.3. Boligkjennemerker	15
3.4. Inndelingen i grunnkretser	17
4. Bruk av tabellene	17
5. Merknader til tabellene	18
Tabelldel	19
Vedlegg	
1. Grunnkretser i 1980 og tellingskretser i 1970. Endringer i kommuneinndelingen fra 1970 til 1980	35
2. Kart over grunnkretsinnndelingen	37
3. Personskjema	39
4. Boligskjema	41

Standardtegn i tabeller

- : Tall kan ikke offentliggjøres
- Null

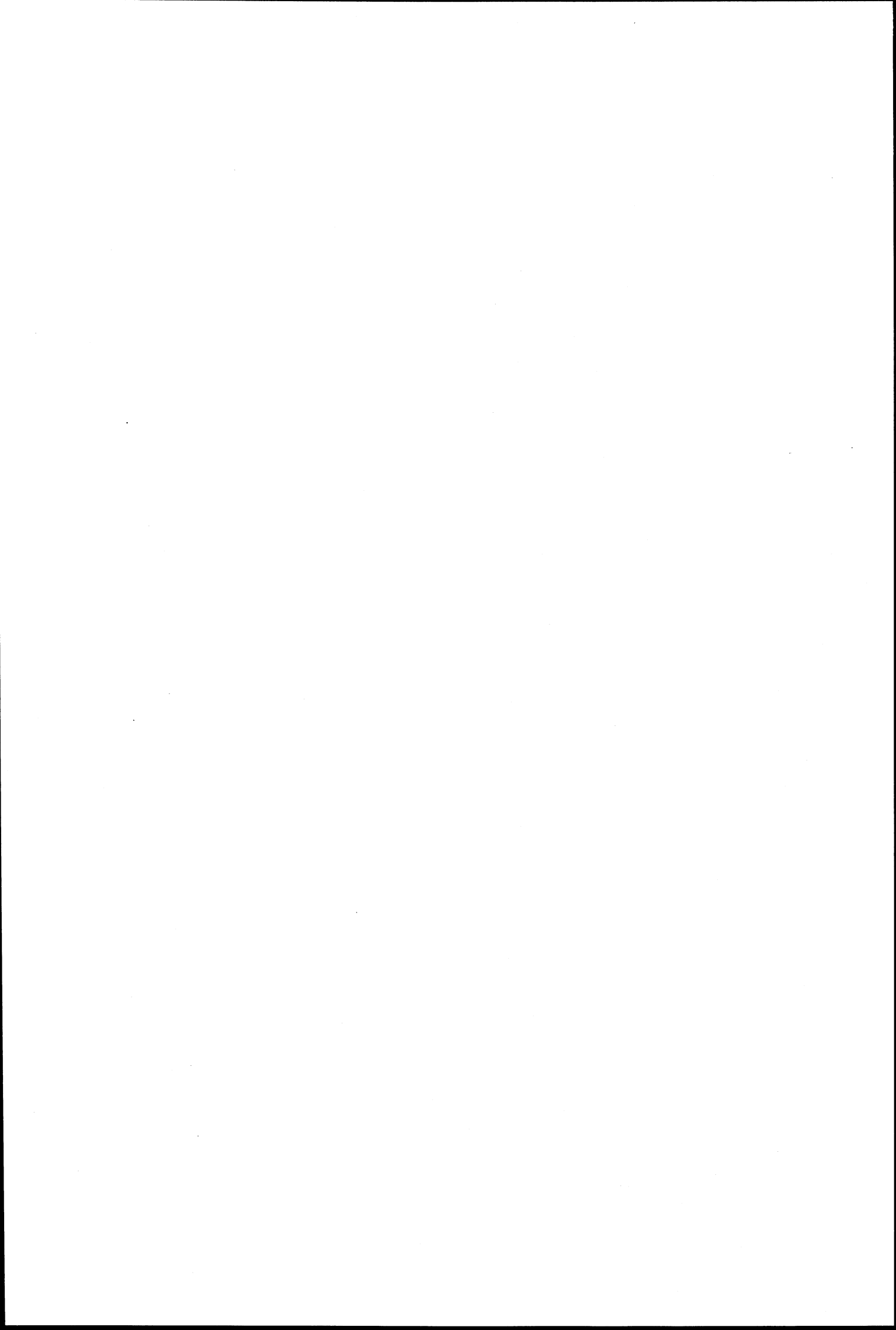

TABELLREGISTER

	Side
1. Folkemengden ved folketellingene 1801 - 1980	19
2. Folkemengden etter kjønn, ekteskapelig status og alder. 1/11 1980	19
3. Folkemengden etter trossamfunn/viktigste kilde til livsopphold, kjønn og alder. 1/11 1980	19
4. Personer 16-66 år etter yrkesaktivitet, arbeidstid, kjønn og høyeste utdanning. 1/11-79 - 31/10-80	20
5. Personer 16 år og over, etter yrkesaktivitet, arbeidstid, kjønn og alder. 1/11-79 - 31/10-80	21
6. Yrkesaktive 16 år og over, etter alder og næring. 1/11-79 - 31/10-80	21
7. Yrkesaktive 16 år og over, etter kjønn, arbeidstid og næring/yrkesfelt. 1/11-79 - 31/10-80	22
8. Yrkesaktive 16 år og over i arbeid i uka 25/10 - 31/10 1980, etter kjønn, arbeidstid i uken og næring/yrkesfelt	23
9. Yrkesaktive 16 år og over med fast oppmøteplass på arbeid i uka 25/10 - 31/10 1980, etter tallet på arbeidsreiser, reisetid og yrkesfelt/oppmøteplass	24
10. Yrkesaktive 16 år og over med fast arbeidsreise i uka 25/10 - 31/10 1980, etter reise- måte, oppmøteplass, tallet på arbeidsreiser og reisetid	25
11. Boliger etter hustype og tallet på rom. Bosatte etter tallet på rom i boligen. 1/11 1980	26
12. Boliger etter husets byggeår og hustype/eie-/leieform. Bosatte og rom, etter husets byggeår. 1/11 1980	26
13. Boliger etter viktigste kilde til oppvarming og byggeår/installasjon av pipe. Bosatte etter boligens viktigste kilde til oppvarming. 1/11 1980	27
14. Boliger etter sanitærutstyr og tallet på rom. Bosatte etter boligens sanitærutstyr. 1/11 1980	27
15. Boliger, rom og bosatte, etter hustype. 1/11 1980	28
16. Boliger etter eie-/leieform og areal. Bosatte etter eie-/leieforhold til boligen. 1/11 1980	28
17. Boliger, bosatte og rom, etter bosatte pr. rom i boligen. 1/11 1980	28
18. Boliger etter tallet på rom og tallet på bosatte. 1/11 1980	29
19. Familier og personer, etter familietype, husholdningstype og tallet på familier i hus- holdningen/yrkesaktivitet i familien. 1/11 1980	29
20. Familier og personer i privathusholdninger, etter familietype og eie-/leieforhold til boligen/tallet på rom i boligen. 1/11 1980	30
21. Tallet på privathusholdninger med utvalgte kjennetegn for boligstandard, og disponering av personbil. Bosatte i slike husholdninger, etter alder. 1/11 1980	30
22. Folkemengden etter alder, kjønn og type boligstrøk/grunnkrets. 1/11 1980	31
23. Yrkesaktive 16 år og over, etter næring, kjønn og type boligstrøk/grunnkrets. 1/11 1980 ..	32
24. Tallet på privathusholdninger med utvalgte kjennetegn for boligstandard, og disponering av personbil. Boligstrøk/grunnkrets. 1/11 1980	33

1. OPPLLEGG OG GJENNOMFØRING

1.1. Omfang

Folke- og bolig telling 1980 omfatter alle personer (også utenlandske statsborgere) som ifølge Forskrifter om føringen og ordningen av folkeregistrene fastsatt av Statistisk Sentralbyrå den 26. november 1979, var registrert bosatt i Norge på tellingstidspunktet den 1. november 1980.

Boligtellingen har med alle privatboliger (private leieligheter mv.) hvor minst én person var registrert bosatt den 1. november 1980.

Boliger som var ubebodd eller som var bebodd bare av midlertidig tilstedeværende (f.eks. ugifte personer som oppholdt seg utenom foreldrenes hjem på grunn av skolegang, studier), omfattes ikke av tellingen. Det er heller ikke innhentet opplysninger om boliger for forpleide i aldershjem, pleiehjem, barnehjem og andre fellesinstitusjoner.

Enheten hus omfattes ikke av tellingen denne gang. Det gis likevel enkelte opplysninger om det huset som boligen ligger i. I avsnitt 3 er det gjort nærmere rede for bostedsbegrepet (det sted en person skal regnes som bosatt) og boligbegrepet.

1.2. Grunnlag for statistikken

De fleste opplysninger i folke- og bolig tellingen bygger på oppgaver gitt direkte av oppgavegiverne på egne skjemaer.

Personskjema ble sendt til alle personer som hadde fylt 16 år eller fylte 16 år i løpet av 1980, (se vedlegg 3).

For personer under 16 år fikk Statistisk Sentralbyrå de nødvendige opplysninger fra folkeregisteret i den enkelte kommune.

Opplysningene om den enkelte privatbolig er gitt på eget boligskjema, (se vedlegg 4).

Oppgavene over befolkningens utdanningsbakgrunn er hentet fra utdanningsopplysningene gitt i folketellingen 1970 og "Arkivet for påbegynt og avsluttet utdanning" i Statistisk Sentralbyrå som inneholder alle utdanninger som en person har avsluttet i Norge i perioden 1970 - 1980. I tillegg kommer oppgaver over utenlandsk utdanning gitt i folketellingen 1980.

Oppgaver over alder, kjønn og andre demografiske kjennetegn er hentet fra Det sentrale personregister i Statistisk Sentralbyrå.

Nødvendige oppgaver over de vernepliktige og sivile tjenestepliktige er innhentet gjennom Forsvarets overkommando og Administrasjonen for sivile tjenestepliktige.

Folke- og bolig telling 1980 ble gjennomført med hjemmel i Statistikkloven av 25. april 1907 og Stortingsvedtak av 16. november 1978.

1.3. Datainnsamling

Ved folketellingen i 1980 ble skjemaene sendt i posten direkte til den enkelte person. Før utsendingen tok til, ble navn og adresse påført skjemaene. Det var Det sentrale personregister som dannet grunnlaget for denne påføringen.

Hver person fikk tilsendt sitt eget personskjema sammen med en rettledning.

I tillegg fikk den eldste personen i familien et boligskjema. Med boligskjemaet fulgte også en svarkonvolutt.

Utfylte personskjema fra alle som bodde i boligen sammen med ett boligskjema ble sendt samlet tilbake i svarkonvolutt. Dersom det bodde flere familier i samme boligen, nyttet familiene samme svarkonvolutt og bare ett boligskjema ble utfylt. Innsamlingsmetoden gav derfor grunnlag for å danne bohusholdninger (se nedenfor) i folke- og bolig tellingen.

Den enkelte person er i tellingen regnet å ha sitt bosted i den bolig hvor vedkommende var registrert bosatt i folkeregisteret 1. november 1980. Innsamlingen av opplysningene viste at enkelte personer bodde i en annen bolig enn der de var registrert bosatt i folkeregisteret. Dette gjaldt bl.a. ugifte studenter og skoleelever som bodde på hybel og som sendte sitt personskjema i samme svarkonvolutt som hybelverten. Dette gjaldt også personer som hadde flyttet kort tid før 1. november 1980 og

som gav opp boligopplysninger på den nye adressen, mens flyttingen først ble registrert i folkeregistret etter 1. november 1980. I slike tilfelle ble personene likevel regnet som bosatt i den boligen/adressen de var registrert på i folkeregisteret 1. november 1980. I avsnitt 3 er det gjort rede for hvilket sted en person skal regnes som bosatt. I samme avsnitt er det også gjort rede for begrepet "bohusholdning".

De personer som ikke hadde svart på folketellingsskjemaene til rett tid, fikk tilsendt en adressert purring.

De som ikke svarte på den adresserte purringen, ble oppsøkt av tellere som krevde inn oppgavene.

2. FEILKILDER

Under gjennomføring og bearbeiding av en statistisk telling vil det alltid kunne oppstå ulike feil som kan gi utslag i tellingsresultatene.

De fleste feilene oppstår vanligvis under oppgaveinnhentingen og kommer av uriktige svar eller mangelfullt utfylte skjemaer.

Feil som oppstår under bearbeidingen er først og fremst knyttet til koding av opplysninger, i vårt tilfelle spesielt opplysningene om næring og yrke.

For å få et grunnlag til å vurdere hvor omfattende feilene er, ble det gjennomført en kvalitetskontrollundersøkelse i samband med tellingen.

Resultatene fra denne undersøkelsen blir publisert i serien Statistiske analyser. Resultatene er ventet å foreligge i løpet av 1982 og vil ta for seg sentrale kjennetegn fra boligdelen av tellingen, og kjennetegn for sysselsetting og arbeidsmarked.

3. BEGREPER OG KJENNEMERKER

3.1. Personkjennemerker

Når ikke annet er nevnt, refererer personopplysningene seg til 1. november 1980.

Bosted

Den enkelte person er i tellingen regnet å ha sitt bosted i den kommune og i den bolig hvor vedkommende var registrert som bosatt i folkeregisteret den 1. november 1980. Hovedregelen er at en person skal registreres som bosatt der vedkommende regelmessig tar sin døgnhvile.

De viktigste registreringsreglene er ellers:

Bostedsforhold	Skal registreres som bosatt i
Gift person som pga. arbeid, studier, avtjening av verneplikt e.l. oppholder seg utenom ektefellenes felles bolig	Ektefellenes felles bolig
Ugift person som pga. studier, skolegang eller avtjening av verneplikt oppholder seg utenom foreldrenes/forsørgers bolig	Foreldrenes/forsørgers bolig
Ugift person med eget arbeid og som vanligvis ikke bor hos foreldre/forsørger	Boligen der personen vanligvis bor
Person som pga. ferie, besøk hos kjente, forretningsreise e.l. er fraværende fra boligen der vedkommende vanligvis bor	Boligen der personen vanligvis bor
Person som er forpleid i barnehjem, aldershjem, pleiehjem eller er satt bort i privat pleie	Barnehjemmet, aldershjemmet, pleiehjemmet eller boligen hvor personen er i pleie
Person som er innlagt på sykehus eller anbrakt på arbeidsskole, arbeidsanstalt eller i fengsel	Boligen der personen var bosatt før innleggelsen eller anbringelsen

Personer som ikke kan henføres til en bestemt bolig, er regnet til gruppen "Uten fast bopel". Personer uten fast bopel er som regel registrert som bosatt i den kommunen hvor de sist hadde fast bosted.

I det følgende er begrepet "Bosatt" brukt i samme betydning som begrepet "Registrert bosatt".

Det er ikke innhentet opplysninger om midlertidig bosted. Det kan derfor ikke gis oppgaver over den tilstedeværende befolkning.

Opplysningene fra Folke- og bolig telling 1980 er ikke brukt til å justere opplysningene i folkeregistrene.

Alder

I fordelingen etter alder er den enkelte person gruppert etter alder pr. 31. desember 1980 (Alder = 1980 - fødselsår).

Ekteskapelig status

Det er brukt fire hovedgrupperinger etter ekteskapelig status, nemlig ugifte, gifte, skilte og enker/enkemenn.

Samboende

Med samboende menes personer som lever sammen (i ekteskapsliknende forhold) uten å ha inngått formelt ekteskap.

I gruppen samboende er regnet bare de personer som er registrert bosatt på samme adresse i folkeregisteret 1. november 1980.

Trossamfunn

Det er brukt tre grupperinger etter trossamfunn, nemlig "Den norske kirke", "Trossamfunn utenfor den norske kirke" og "Ikke tilsluttet trossamfunn".

Personer under 16 år er som regel gruppert sammen med sine foreldre. I de tilfelle foreldrene ikke tilhører samme gruppe, er imidlertid barna ført til gruppen for uoppgitt.

Utdanning

Oppgavene over utdanning omfatter enkeltutdanninger på hel- eller deltid av minst 5 måneders normal varighet.

For personer med flere enkeltutdanninger, er den utdanning som har lengst samlet varighet (normal varighet av enkeltutdanningen tillagt varigheten av den forutdanning som kreves) regnet som høyeste utdanning. Av utdanninger med lik samlet varighet, er den som antas å være av størst yrkesmessig betydning, oppfattet som personenes høyeste utdanning. Utdanningsgrupperingen er foretatt etter 1973-utgaven av Standard for utdanningsgruppering i offentlig norsk statistikk (Statistisk Sentralbyrås Håndbøker nr. 28).

Standarden er bygd opp som et pyramidisk klassifikasjonssystem.

Enkeltutdanningene er først ordnet i grove grupper som i standarden kalles utdanningsnivåer. Innenfor hvert nivå er det først foretatt en sortering etter fagfelt, dernest en finere sortering i faggrupper.

Inndelingen i nivåer eller hovedgrupper er foretatt på denne måte:

0. Ingen utdanning og utdanning på førskolenivå (utdanning for 6-åringer og mindre barn)
1. Utdanning på barneskolenivå (1-6 år, førskoleutdanning ikke medregnet)
2. Utdanning på ungdomsskolenivå (7-9 år)
3. Utdanning på gymnasnivå I (10 år)
4. Utdanning på gymnasnivå II (11-12 år)
5. Utdanning på universitets- og høgskolenivå I (13-14 år)
6. Utdanning på universitets- og høgskolenivå II (15-16 år)
7. Utdanning på universitets- og høgskolenivå III (17-18 år)
8. Utdanning på forskernivå (over 18 år)
9. Uoppgitt utdanning.

I tabellene over personenes høyeste utdanning fra folketellingen er gruppene 0 og 9 slått sammen til en gruppe.

Fagfelt er i standarden spesifisert slik:

1. Allment fagfelt
2. Humaniora og estetikk
3. Undervisning
4. Administrasjon, økonomi, samfunnsvitenskap og jus
5. Industri, håndverk, naturvitenskap og teknikk
6. Samferdsel
7. Helsevesen
8. Jordbruk, skogbruk og fiske
9. Tjenesteyting og forsvar.

I tabellene fra folketellingen er bare de viktigste fagfeltene under de forskjellige nivå- eller hovedgruppene spesifisert. De andre fagfelt er slått sammen til en gruppe.

I folketellingen 1970 ble det foretatt en tre-delning av standardens gymnasnivå etter utdanningsvarighet på henholdsvis 10 år, 11 år og 12 år.

I folketellingen 1980 følger inndelingen standardens gruppering, nemlig en gruppering på henholdsvis 10 år og 11-12 år.

Fagutdanninger avsluttet før 1972/73 og som ikke bygger på examen artium, kodes i tellingen 1980 med 8 års allmennutdanning som grunnlag. Fagutdanninger avlagt etter 1972/73 kodes med 9 år som grunnlag.

Viktigste kilde til livsopphold

Personer 16 år og over er gruppert etter den kilde til livsopphold som var viktigst de siste 12 månedene før tellingstidspunktet, dvs. fra 1. november 1979 fram til 1. november 1980. For personer under 16 år bosatt i privathusholdninger er inntekt fra andre personer alltid regnet som viktigste kilde til livsopphold.

For personer under 16 år bosatt i felleleshusholdninger er pensjon, trygd regnet som viktigste kilde til livsopphold.

Med "inntekt av eget arbeid" er ment inntekt av egen yrkesaktivitet.

"Pensjon, trygd" omfatter syketrygd, arbeidsløshetsstrygd, forsørgertrygd, uføretrygd, alderstrygd, yrkesskadetrygd, krigspensjon, bedriftspensjon o.l.

Som "stipend, lån, formue, føderåd, leieinntekt eller annen formuesinntekt" regnes også utbetalinger i forbindelse med livsforsikring eller individuell pensjonsforsikring. Underhold fra andre enn privatpersoner (f.eks. stønader fra det offentlige, institusjoner eller bedrifter), unntatt pensjon og trygd regnes også med her.

Personer som har andre personers inntekt som viktigste kilde til livsopphold er gruppert under "inntekt av eget arbeid eller andre personers arbeid/inntekt". Dette gjelder uansett om inntekten kommer fra arbeid, pensjon, trygd eller stipend, lån mv.

Yrkesaktivitet

I Folke- og bolig telling 1980 er det innhentet oppgaver om yrkesaktiviteten både for de siste 12 månedene før tellingstidspunktet og den siste uka før tellingstidspunktet.

Som yrkesaktivitet er regnet alt arbeid som blir utført mot betaling i form av lønn, inntekt av egen bedrift, provisjon, honorarer o.l. Arbeid som familiemedlem uten fast lønn i familiebedrift (f.eks. gårdsbruk, butikk) og verneplikts-/siviltjeneste er også regnet som yrkesaktivitet.

Som yrkesaktive de siste 12 månedene er regnet personer 16 år og over som utførte yrkesaktivitet av minst 100 timers varighet i denne perioden.

Som yrkesaktive den siste uka før tellingstidspunktet er regnet personer 16 år og over som utførte yrkesaktivitet av minst 1 times varighet i denne uka. Personer som var midlertidig borte fra arbeidet hele uka på grunn av sykdom, permisjon, ferie e.l. er ikke regnet med blant de yrkesaktive.

Arbeidstid

Det er innhentet oppgaver over arbeidstida både for de siste 12 månedene før tellingstidspunktet og den siste uka før tellingstidspunktet.

Arbeidstida omfatter all tid som er medgått til yrkesaktivitet. Arbeidstid som har gått med til forberedelse i tillegg til ordinær arbeidstid, er også regnet med (f.eks. forberedelser i tillegg til ordinær undervisningstid for lærere). Tid som er brukt til skolearbeid, studier og husarbeid for egen familie, er ikke regnet med.

Fravær på grunn av sykdom, permisjon, ferie e.l. er heller ikke regnet med i arbeidstida.

Generelt om grupperingen etter næring, yrke og yrkesstatus

Personer 16 år og over med yrkesaktivitet er gruppert på næring etter arten av virksomheten til den bedrift der den enkelte arbeidet hele tiden eller lengst tid de siste 12 månedene før tellingstidspunktet. Disse personene er videre gruppert på det yrke og den yrkesstatus som de hadde hele tiden eller lengst tid i denne bedriften i 12-månedersperioden.

Personer 16 år og over med yrkesaktivitet siste uka før tellingstidspunktet er gruppert etter den næring og det yrke vedkommende oppgav å ha hatt i den bedriften som den enkelte arbeidet hele tiden eller lengst tid de siste 12 månedene før tellingstidspunktet. Det er således ikke innhentet særskilte oppgaver om de yrkesaktives næring og yrke for den siste uka før tellingstidspunktet.

Næring

Næringsgrupperingen er foretatt etter 1978-utgaven av Standard for næringsgruppering i offentlig norsk statistikk (Statistisk Sentralbyrå's Håndbøker nr. 9).

Denne standarden er i samsvar med International Standard Industrial Classification of All Economic Activities (ISIC).

I standarden er grupperingssystemet utformet som et femsifret pyramidisk system hvor hvert siffer angir et grupperingsnivå. De fem nivåene er gitt følgende betegnelser:

Næring	1-sifret kode
Næringsområde	2-sifret kode
Næringshovedgruppe	3-sifret kode
Næringsgruppe	4-sifret kode
Næringsundergruppe	5-sifret kode

Næringene på 1-sifret nivå har følgende 9 inndelinger:

1. Jordbruk, skogbruk, fiske og fangst
2. Bergverksdrift
3. Industri
4. Kraft- og vannforsyning
5. Bygge- og anleggsvirksomhet
6. Varehandel, hotell- og restaurantvirksomhet
7. Transport, lagring, post og telekommunikasjoner
8. Bank- og finansieringsvirksomhet, forsikringsvirksomhet, eiendomsdrift og forretningsmessig tjenesteyting
9. Offentlig, sosial og privat tjenesteyting.

En oversikt over den videre inndeling i næringsområder mv. finnes i Standard for næringsgruppering.

Næringsgrupperingen i 1980-tellingen er ikke direkte sammenliknbar med næringsgrupperingen i 1970-tellingen. Årsaken til dette er overgangen til ny standard for næringsgruppering i 1972. I folketellingen 1970 ble næringsgrupperingen foretatt etter 1960-utgaven av Standard for næringsgruppering.

Tabeller med sammenliknbare tall mellom tellingene i 1970 og 1980 vil bli publisert en tid etter kommuneheftene i de såkalte "tabellpakkene". Næringsoppgaver med resultater fra 1970-tellingen gruppert etter 1978-utgaven av Standard for næringsgruppering, vil da bli gitt. I folketellingen 1980 gis det næringsoppgaver ned på næringsgruppe (3-sifret kode).

Yrke

Yrkesgrupperingen er foretatt etter Standard for yrkesgruppering i offentlig norsk statistikk (utgitt av Arbeidsdirektoratet i 1965). Standarden følger i prinsippet 1958-utgaven av International Standard Classification of Occupations (ISCO).

Standarden er bygd opp slik at nær beslektede yrker er ført sammen til såkalte yrkesgrupper, som igjen danner yrkesområder. Disse yrkesområdene er ført sammen til yrkesfelt.

Hvert yrke i klassifiseringen er betegnet med 5-sifret kodenummer:

første siffer angir yrkesfeltet
 første og annet siffer angir yrkesområde
 første - tredje siffer angir yrkesgruppe
 første - femte siffer angir yrke.

Til folketellingen 1980 har Statistisk Sentralbyrå ført nye yrker inn i denne standarden. Den inndelingen i yrkesgrupper som er brukt i 1965-utgaven, er stort sett brukt også her. Videre er en del yrkesgrupper slått sammen og noen er splittet i flere grupper. En ny 3-siffergruppe er tatt med for olje- og gassarbeid. Dessuten er ledende tjenestemenn i kommunal- og fylkeskommunal administrasjon og forvaltning skilt ut som ny gruppe.

Gruppene "Lærere" og "Faglærere i praktiske yrker" er slått sammen til en gruppe.

Oppgaver over yrke er i tellingen gitt med på yrkesgruppe (3-sifret kode).

Yrkesstatus

I tellingen er det brukt følgende tre grupperinger etter yrkesstatus:

1. Fast eller midlertidig ansatt
2. Selvstendig
3. Familiemedlem uten fast lønn i familiebedrift.

Personer (også medeiere) som arbeide i firmaer organisert som aksjeselskap, andelslag eller annen selskapsform med begrenset ansvar, er alltid regnet som ansatte.

En person er regnet som selvstendig dersom vedkommende drev virksomhet alene for egen regning eller sammen med andre med ubegrenset ansvar (f.eks. i ansvarlig selskap).

Gruppen "Familiemedlem uten fast lønn i familiebedrift" omfatter personer som arbeide i familievirksomhet uten fast avtalt lønn og som verken var eier eller medeier i virksomheten. Et familiemedlem uten fast lønn kan imidlertid ha vederlag for arbeidet i form av kost og losji, andel av overskott e.l.

I de tilfelle hvor ektefeller arbeide i felles virksomhet (f.eks. gårdsbruk) som ikke var organisert som aksjeselskap e.l., er den ene ektefellen regnet som selvstendig og den andre som familiemedlem uten fast lønn i familiebedrift, med mindre begge ektefellene var registrert som eiere av virksomheten.

Generelt om oppmøteplass, reisehyppighet, reisetid og transportmåte

Kjennemerkene gjelder personer 16 år og over med yrkesaktivitet i siste uka før tellingstidspunktet.

Reisehyppighet, reisetid og transportmåte gjelder yrkesaktive personer med fast oppmøteplass (se oppmøteplass).

Reisetid og transportmåte gjelder yrkesaktive personer med fast arbeidsreise (se reisehyppighet).

Oppmøteplass

Med oppmøteplass forstår en det stedet hvor vedkommende møtte fram ved arbeidsdagens start.

Personer 16 år og over med yrkesaktivitet siste uka før tellingstidspunktet er gruppert etter kommunen den faste oppmøteplassen lå i (rute 1 og 2 i personskjemaet).

Personer som i denne uka møtte på ulike arbeidssteder, var til sjøs e.l., er ikke regnet å ha fast oppmøteplass (rute 3 i personskjemaet).

Reisehyppighet

Med reisehyppighet forstås en det antall ganger vedkommende reiste fra hjemsted til arbeidssted den siste uka før tellingstidspunktet.

Hjemsted er alltid regnet som den boligadresse vedkommende er registrert bosatt på i folkeregisteret. For personer som bodde midlertidig på f.eks. hybel eller brakke i denne uka, er reisen mellom hybel, brakke og arbeidssted ikke medregnet.

For personer som var registrert bosatt på arbeidsstedet er det regnet hvor mange dager vedkommende var på arbeid siste uka før tellingstidspunktet.

Med "fast arbeidsreise" menes personer med fast oppmøteplass og som reiste minst en gang fra hjemsted til arbeidssted i uka før tellingstidspunktet.

Reisetid

Reisetid er reisetiden fra hjemsted (registrert boligadresse) til arbeidssted. Reisetiden er regnet én vei. I reisetiden er gangtid og ventetid under reisen tatt med. Det samme gjelder faste gjøremål som f.eks. å bringe barn til barnehage, dagmamma e.l. Tilfeldige gjøremål og forsinkelser er ikke regnet med.

For pendlere som bodde midlertidig på f.eks. hybel, brakke e.l., er reisetiden regnet fra hjemstedet og fram til arbeidsstedet.

Transportmåte

Med transportmåte forstås de transportmidler vedkommende til vanlig nyttet én vei fra hjemsted til arbeidssted siste uka før tellingstidspunktet.

For personer som ikke reiste på samme måte hver dag, er det regnet med den reisemåten vedkommende nyttet flest dager.

3.2. Familie og husholdningstype

Grupperingene på familie og husholdningstype refererer seg til tellingstidspunktet den 1. november 1980.

Familie

Til én og samme familie er regnet:

1. Ektepar og eventuelle ugifte barn registrert bosatt i samme privatbolig, aldershjem, pleiehjem, e.l.
2. Far/mor med ugifte barn registrert bosatt i samme privatbolig, aldershjem, pleiehjem, pensjonat, hotell e.l.
3. Hver enkelt person som ikke hører inn under noen av de to gruppene som er spesifisert ovenfor (bl.a. personer uten fast bopel). Disse personene danner således hver for seg egen familie (familie med én person).

I familier med ektepar er også tatt med eventuelle ugifte barn av bare den ene ektefellen og ugifte adoptivbarn og stebarn, men ikke fosterbarn.

Av reglene som er nevnt foran går det fram at personer (f.eks. ektefeller) som ikke var registrert bosatt i samme privatbolig, aldershjem, pleiehjem, e.l., aldri er gruppert under samme familie. Videre går det fram at gifte, separerte, skilte, enker og enkemenn ikke i noen tilfelle er regnet til samme familie som foreldrene. Når f.eks. et ektepar bor sammen med en skilt datter, danner ektefellene egen familie og datteren egen familie. Ellers kan nevnes at ugifte søsken som har felles bolig, der ingen av foreldrene er bosatt, hver for seg er regnet som særskilt familie.

Husholdningstype

Det er skilt mellom to husholdningstyper, nemlig privathusholdning og felleshusholdning.

Gruppen "Privathusholdning" omfatter personer som var registrert som bosatt i privat bolig. Denne husholdningstypen er videre splittet opp etter tallet på familier i husholdningen. Som husholdningsenhet er her regnet bolighusholdning. Denne omfatter alle bosatte i samme bolig. Av dette følger at antall privathusholdninger er det samme som antall boliger i tellingen.

Til felleleshusholdning er regnet forpleide som var registrert bosatt i aldershjem, barnehjem, pleiehjem e.l.

Betjeningspersonale bosatt ved felleleshusholdninger er alltid gruppert under privathusholdning. Det samme gjelder militært personell som var bosatt i militærforlegning.

3.3. Boligkjennemerker

Boligkjennemerkene refererer seg til den boligen der den enkelte var registrert bosatt 1. november 1980.

Bolig (leilighet mv.)

Med leilighet menes f.eks. rekkehusleilighet, leilighet i tomannsbolig, leilighet i leiegård, blokkleilighet, hybelleilighet og hybel med egen inngang. Enebolig regnes også som leilighet.

Hybler uten egen inngang er som hovedregel ikke regnet som egen leilighet.

I hybelbygg er imidlertid hver enkelt hybel alltid regnet som leilighet. Dette gjelder også når flere hybler har felles gang, hall, bad og/eller kjøkken.

Videre er hybler for sykepleiere, legeboliger og rom som disponeres av privathusholdninger i sykehus, militærforlegninger eller felleleshusholdninger, alltid regnet som egne leiligheter.

Til en bolig er som hovedregel regnet rom som er bygd (eller ombygd) til bruk for én eller flere personer med fellesskap i kost og losji, og hvor det er adkomst til rommene (rommet) uten at en må gå gjennom en annen bolig.

En bolig vil derfor som regel falle sammen med begrepet leilighet.

I enkelte tilfelle vil en bolig omfatte mer enn én leilighet. Dersom f.eks. ugifte barn bor i egen leilighet (hybel med egen inngang e.l.), men på samme adresse som foreldrene, er som hovedregel barna regnet å høre til samme bolig som foreldrene. I dette tilfelle utgjøres boligen av leiligheten som foreldrene bor i og leiligheten barna bor i. Bare dersom barna er registrert som egen familie i folkeregisteret, er leilighetene regnet som særskilte boliger.

Hybler uten egen inngang som ikke ligger i hybelbygg, institusjon e.l. og som bebos av personer som er registrert i folkeregisteret på vedkommende adresse, er alltid regnet til samme bolig som hovedleiligheten.

Med privatbolig er ment boliger som ikke er bebodd av forpleide i aldershjem, barnehjem og andre felleleshusholdninger. Boliger for ansatte (f.eks. sykepleiere) ved institusjoner er således regnet som privatboliger. Det samme gjelder boliger for befal mv. i militærforlegninger.

Det er ikke innhentet oppgaver for boliger som ikke er privatboliger.

I tabellene er "privatboligene" for enkelthets skyld kalt "boliger".

Rom

Oppgavene over tall på rom refererer seg til boliger som er med i tellingen, og omfatter beboelsesrom på 6 m² eller mer, og som kan nyttes året rundt. Kjøkken, bad, entré, hall, alkove, hems, trimrom, vaskerom og rom som bare nyttes til næringsvirksomhet (f.eks. kontor) er ikke med.

I 1980-tellingen er det ikke innhentet spesifiserte oppgaver over antall rom i boliger med "mer enn 8 rom", slik som det ble gjort i tellingen i 1970.

I oppgavene for "rom i alt" er tallene for antall rom i boliger med mer enn 8 rom derfor beregnet. For hver enkelt kommune er det laget gjennomsnittstall fra 1970-tellingen, (dvs. gjennomsnittlig antall rom i boliger med mer enn 8 rom). Dette gjennomsnittstallet er brukt for å fastlegge antall rom for boliger med mer enn 8 rom i 1980-tellingen.

Areal

Med boligens areal er ment nettoareal. I tillegg til beboelsesrom på 6 m² eller mer er også tatt med kjøkken, bad, entré, hall o.l.

Rom som er felles for to eller flere boliger, f.eks. felles gang, hall, bad e.l., er ikke regnet med i arealet.

Eie-/leieform

Som eiere er også regnet personer som eier aksje eller andel som gir boret.

Med "vanlig leiekontrakt" menes at vedkommende leier en bolig av en eier etter de regler og avtaler som følger av husleieloven. Vanlig leieforhold uten skriftlig kontrakt er også regnet med her.

Kjøkken

Med kjøkken menes i tellingen en del av boligen som er avgrenset fra andre deler av den, og hvor det er installert utstyr til matlaging for beboerne. Kjøkkenet kan være et eget rom, men trenger ikke være det.

Dersom flere boliger har felles kjøkken, f.eks. hybler i et hybelbygg, er alle boligene regnet å være uten kjøkken.

I størrelsen på kjøkkenet er også medregnet gulvplass til benker, skap o.l.

Viktigste kilde til oppvarming

Dersom to eller flere kilder er like viktige for boligens oppvarming, er begge (alle) disse regnet med.

Husholdningen disponerer bil

Med å disponere bil menes i tellingen å eie/leie bil eller å ha mulighet til privat bruk av f.eks. firmabil.

Stasjonsvogn og varevogn er regnet som personbil bare dersom den brukes også til privatkjøring.

Hustype

Som hus er som hovedregel regnet bygninger som fra kjeller til loft er atskilt fra andre bygninger.

Hver enkelt blokk er derimot regnet som ett hus, selv om det fra kjeller til loft er skillevegg(er) uten gjennomgang i blokken.

I rekkehus er hele rekken av boliger regnet som ett hus.

Som frittliggende enebolig er regnet enebolig med minst en halv meters avstand til nærmeste hus.

Som hustype "enebolig" er også regnet frittliggende eneboliger som inneholder en hybelleilighet, og/eller der ett eller flere rom er brukt som hybel.

Rekkehus er hus med leiligheter som har minst én vegg eller en del av en vegg felles med en annen leilighet. Hus i kjede er hus som er forbundet med et annet hus med garasje, carport, svalgang o.l. Terrassehus er hus med leiligheter som er bygd sammen i en bakkeskråning, og der flere av leilighetene har hele eller deler av taket til leiligheten under som terrasse.

Horisontalt delt tomannsbolig er hus med to vanlige leiligheter (som kan ha ulik størrelse) og hvor den ene leiligheten ligger i en etasje over den annen.

Annet boligbygg med mindre enn 3 etasjer omfatter også eneboliger med mindre enn en halv meters avstand mellom husene.

Gruppen "forretningsbygg mv." omfatter hus hvor halvparten eller mindre av golvarealet nyttes til privatbolig.

Som bygg for felleleshusholdning er regnet hus hvor det for bosatte og/eller midlertidig tilstedeværende er organisert felleleshusholdning.

Oppgaver over tall på boliger, rom og bosatte i bygg for felleleshusholdning omfatter bare privatboliger, rom og bosatte i disse boligene.

Byggeår

Med byggeår menes det året da minst halvparten av boligene i huset var ferdig til innflytting. Hus som er ombygd, er gruppert etter opprinnelig byggeår.

Gjennomsnittstall

Bosatte pr. bolig er lik tallet på bosatte i privatboliger dividert med tallet på privatboliger.

Rom pr. bolig er lik tallet på rom (kjøkken ikke medregnet) i privatboliger dividert med tallet på disse boligene.

Bosatte pr. rom er lik tallet på bosatte i privatboliger dividert med tallet på rom (kjøkken er ikke medregnet) i privatboliger.

3.4. Inndelingen i grunnkretser

Grunnkretsinnndelingen til bruk i folketellingen er foretatt av Byrådet i samarbeid med kommunene og brukere av statistikk på regionalt nivå.

Følgende kriterier er lagt til grunn for utarbeidingen av grunnkretsene:

1. Utgangspunktet for grunnkretsinnndelingen er som regel inndelingen i folketellingskretser i 1970. Dersom inndelingen fra 1970 er endret, er det lagt vekt på at grupper av grunnkretser kan sammenliknes med en eller flere tidligere folketellingskretser.
2. Grunnkretsene er utformet slik at de kan være stabile over en rimelig tidsperiode.
3. Grunnkretsene skal bestå av et sammenhengende geografisk område.
4. Grunnkretsene bør være mest mulig ensartet når det gjelder natur- og næringsgrunnlag, kommunikasjonsforhold og bygningsmessig struktur.
5. Folketall og areal bør ikke variere for sterkt. Folketallet kan variere fra under 100 i sterkt spredtbygde strøk til over 1 000 i de tettest utbygde byområdene.

Fordi grunnkretsinnndelingen skal være mest mulig stabil, er den ikke knyttet sammen med en avgrensning av tettbygde strøk, da disse grensene stadig må endres.

Tettstedsavgrensningen er ført videre uavhengig av grunnkretsinnndelingen. Retningslinjene for tettstedsavgrensningen følger i store trekk den som ble praktisert i 1960 og 1970. Hovedkriteriet ved avgrensningen av tettsted er at avstanden mellom husene i en husklynge ikke skal være over 50 meter, men det er tillatt skjønnsmessige avvik for områder som ikke kan eller skal bebygges som f.eks. lagerplasser, idrettsanlegg, parker o.l. Området må ha minst 200 bosatte på tellingstidspunktet.

Det er ikke stilt noe krav om at grensene for grunnkretsene skal falle sammen med grensene for kirkesogn, skole- eller valgkretser.

Opgaver over grunnkretser grupperes også til delområder (bydeler/bygdslag). Disse delområdene består vanligvis av 1 000-3 000 personer i spredtbygde strøk og 3 000-5 000 personer i tettbygde strøk. Et delområde kan f.eks. være et område som sogner til et lokalt sentrum i en kommune.

En oversikt som viser forholdet mellom grunnkretser i 1980 og tellingskretser i 1970, er vist i vedlegg 1.

Kart som viser omfanget av grunnkretsene som det blir gitt resultater for i dette heftet, er vist i vedlegg 2.

For en nærmere orientering om grunnkretsene mv. vises til heftene "Grunnkretser og tettsteder. Dokumentasjon 1980".

4. BRUK AV TABELLENE

Dette heftet inneholder tabeller for den enkelte kommune. Tabellene i kommuneheftene er inndelt i seks hovedgrupper.

Tabellene 1-3 gir resultater for enkelte demografiske kjennetegn.

Tabellene 4-10 gir hovedresultater for utdanning, yrke, næring, arbeidstid mv. Tabellene 4-7 refererer seg til de siste 12 månedene før tellingstidspunktet. Tabellene 8-10 gir oppgaver for kjennemerker som knytter seg til siste uka før tellingstidspunktet.

Tabellene 11-18 gir resultater for boligdelen av tellingen.

Tabellene 19-21 gir resultater for familier og privathusholdninger.

Tabellene 22-24 gir hovedresultater for befolkning, yrkesaktivitet og boliger på grunnkrets.

5. MERKNADER TIL TABELLENE

Tabell 1:

I tabell 1 har en generelt tatt sikte på å gi tall tilbake til 1801 etter kommuneinndelingen i 1980.

TABELL 1. FOLKEMENGDEN VED FOLKETELLINGENE 1801 - 1980

ÅR	FOLKE- MENGDE	ÅR	FOLKE- MENGDE	ÅR	FOLKE- MENGDE	ÅR	FOLKE- MENGDE	ÅR	FOLKE- MENGDE	ÅR	FOLKE- MENGDE
1801 ..	2067	1835 ..	2716	1865 ..	3023	1900 ..	2923	1930 ..	2936	1960 ..	2671
1815 ..	2091	1845 ..	2942	1875 ..	2985	1910 ..	2887	1946 ..	2841	1970 ..	2747
1825 ..	2375	1855 ..	2905	1890 ..	3169	1920 ..	2974	1950 ..	2782	1980 ..	3098

TABELL 2. FOLKEMENGDEN ETTER KJØNN, EKTESKAPELIG STATUS OG ALDER. 1/11 1980

ALDER	I ALT	MENN					KVINNER				
		I ALT	UGIFTE	GIFTE	SEPARERTE		I ALT	UGIFTE	GIFTE	ENKER	SEPARERTE
					ENKEMENN	OG SKILTE					
I ALT	3098	1594	767	767	36	24	1504	609	767	95	33
0- 6 ÅR .	323	150	150	-	-	-	173	173	-	-	-
7-15 " .	493	246	246	-	-	-	247	247	-	-	-
16-19 " .	214	134	134	-	-	-	80	79	1	-	-
20-24 " .	203	115	99	16	-	-	88	43	45	-	-
25-29 " .	226	111	29	81	-	1	115	16	96	-	3
30-39 " .	440	227	22	199	1	5	213	6	199	-	8
40-49 " .	315	154	17	128	1	8	161	7	142	6	6
50-59 " .	306	151	22	122	3	4	155	5	132	7	11
60-66 " .	219	123	15	103	4	1	96	7	75	11	3
67-69 " .	93	52	10	38	3	1	41	5	26	10	-
70-79 " .	174	89	19	61	6	3	85	11	43	29	2
80 ÅR OG OVER	92	42	4	19	18	1	50	10	8	32	-

TABELL 3. FOLKEMENGDEN ETTER TROSSAMFUNN/VIKTIGSTE KILDE TIL LIVSOPPHOLD, KJØNN OG ALDER. 1/11 1980

KJØNN OG ALDER	I ALT	TROSSAMFUNN				VIKTIGSTE KILDE TIL LIVSOPPHOLD					
		DEN NORSKE KIRKE	TROS- SAMFUNN UTENFOR DEN NORSKE KIRKE	IKKE TIL- SLUTTET NOE TROS- SAMFUNN	UOPP- GITT TROS- SAMFUNN	INNTEKT AV EGET ELLER ANDRE PERSONERS ARBEID	PENSJON/ TRYGD	STIPEND, LÅN, FORMUE E.L.	VERNE- PLIKTS-/ SIVIL- TJENESTE	UOPPGITT KILDE TIL LIVSOPP- HOLD	
I ALT	3098	2643	265	68	122	2418	472	44	25	139	
MENN	1594	1355	135	40	64	1255	222	26	25	66	
0- 6 ÅR	150	127	11	3	9	150	-	-	-	-	
7-15 "	246	192	22	4	28	246	-	-	-	-	
16-19 "	134	114	18	2	-	114	3	7	1	9	
20-24 "	115	94	14	4	3	75	-	10	22	8	
25-29 "	111	94	10	6	1	100	3	4	1	3	
30-39 "	227	201	9	11	6	211	8	1	-	7	
40-49 "	154	131	12	4	7	131	17	-	1	5	
50-59 "	151	128	17	3	3	128	16	1	-	6	
60-66 "	123	115	4	1	3	79	29	1	-	14	
67-69 "	52	46	3	1	2	13	32	1	-	6	
70-79 "	89	78	9	-	2	7	75	1	-	6	
80 ÅR OG OVER ...	42	35	6	1	-	1	39	-	-	2	
KVINNER ..	1504	1288	130	28	58	1163	250	18	-	73	
0- 6 ÅR	173	145	10	2	16	173	-	-	-	-	
7-15 "	247	196	22	1	28	247	-	-	-	-	
16-19 "	80	62	13	4	1	70	3	3	-	4	
20-24 "	88	80	5	3	-	74	6	6	-	2	
25-29 "	115	100	7	5	3	100	4	2	-	9	
30-39 "	213	194	14	4	1	198	6	1	-	8	
40-49 "	161	135	17	6	3	140	11	2	-	8	
50-59 "	155	142	9	3	1	111	24	1	-	19	
60-66 "	96	87	6	-	3	43	34	3	-	16	
67-69 "	41	35	6	-	-	7	30	-	-	4	
70-79 "	85	70	13	-	2	-	82	-	-	3	
80 ÅR OG OVER ...	50	42	8	-	-	-	50	-	-	-	

TABELL 4. PERSONER 16-66 ÅR ETTER YRKESAKTIVITET, ARBEIDSTID, KJØNN OG HØYESTE UTDANNING. 1/11 79 - 31/10 80

KJØNN OG HØYESTE UTDANNING	IKKE YRKESAKTIVE				YRKESAKTIVE						
	I ALT	AV DETTE GIFTE		I ALT	100-499 TIMER		500-999 TIMER		1 000 TIMER OG OVER		UOPP-GITT ARB.-TID
		I ALT	AV DETTE GIFTE		I ALT	AV DETTE GIFTE	I ALT	AV DETTE GIFTE	I ALT	AV DETTE GIFTE	
I ALT	1923	418	282	1505	230	123	180	123	1021	757	74
MENN I ALT	1015	114	47	901	71	12	56	17	738	547	36
BARNESKOLENIVÅ, 1-6 ÅR	-	-	-	-	-	-	-	-	-	-	-
UNGDOMSSKOLENIVÅ, 7-9 ÅR, I ALT ..	536	79	30	457	32	8	29	12	369	283	27
FOLKESKOLEUTDANNING	246	42	20	204	8	6	10	6	169	142	17
9-ÅRIG UNGDOMSSKOLE	117	26	-	91	22	-	14	1	50	9	5
UNGDOMSSKOLENIVÅ ELLERS	173	11	10	162	2	2	5	5	150	132	5
GYMNASNIVÅ I, 10 ÅR, I ALT	228	13	5	215	20	2	13	2	176	127	6
ALLMENT FAGFELT	32	2	2	30	1	-	-	-	28	23	1
INDUSTRI, HÅNDVERK OG TEKNIKK ..	74	5	-	69	13	-	7	1	48	23	1
SAMFERDSEL	16	1	-	15	1	-	1	-	12	7	1
HELSEVERN	-	-	-	-	-	-	-	-	-	-	-
JORDBRUK, SKOGBRUK OG FISKE ...	73	4	3	69	4	2	-	-	62	55	3
TJENESTEYTING OG FORSVAR	16	1	-	15	-	-	2	1	13	11	-
GYMNASNIVÅ I ELLERS	17	-	-	17	1	-	3	-	13	8	-
GYMNASNIVÅ II, 11-12 ÅR, I ALT ..	162	14	9	148	14	1	8	1	124	78	2
ALLMENT FAGFELT	45	2	1	43	6	1	1	-	36	21	-
ADMINISTRASJON OG ØKONOMI	16	-	-	16	1	-	1	-	14	13	-
INDUSTRI, HÅNDVERK OG TEKNIKK ..	49	6	5	43	4	-	3	-	36	20	-
SAMFERDSEL	23	5	3	18	2	-	-	-	14	10	2
HELSEVERN	-	-	-	-	-	-	-	-	-	-	-
JORDBRUK, SKOGBRUK OG FISKE ...	23	1	-	22	1	-	3	1	18	9	-
TJENESTEYTING OG FORSVAR	4	:	:	:	:	:	:	:	:	:	:
GYMNASNIVÅ II ELLERS	2	:	:	:	:	:	:	:	:	:	:
UNIVERSITETS- OG HØGSKOLENIVÅ I, 13-14 ÅR I ALT	45	2	1	43	1	-	1	-	40	33	1
UNDERVISNING	5	2	1	3	-	-	-	-	3	3	-
ADMINISTRASJON, ØKONOMI, SAMFUNNSVITENSKAP OG JUS	8	-	-	8	-	-	-	-	7	6	1
NATURVITENSKAP OG TEKNIKK	26	-	-	26	1	-	-	-	25	21	-
HELSEVERN	1	:	:	:	:	:	:	:	:	:	:
UNIV.- OG HØGSKOLENIVÅ I ELLERS UNIV.- OG HØGSKOLENIVÅ II, III OG FORSKERNIVÅ, OVER 14 ÅR, I ALT ..	5	:	:	:	:	:	:	:	:	:	:
UNDERVISNING	33	2	1	31	3	1	3	1	25	22	-
ADMINISTRASJON, ØKONOMI, SAMFUNNSVITENSKAP OG JUS	12	1	1	11	1	-	1	-	9	8	-
NATURVITENSKAP OG TEKNIKK	9	-	-	9	1	-	-	-	8	7	-
UNIV.- OG HØGSKOLENIVÅ II, III OG FORSKERNIVÅ ELLERS	4	-	-	4	-	-	2	1	2	2	-
UNIV.- OG HØGSKOLENIVÅ II, III OG FORSKERNIVÅ ELLERS	8	1	-	7	1	1	-	-	6	5	-
UOPPGITT, INGEN UTDANNING OG UTDANNING PÅ FØRSKOLENIVÅ	11	4	1	7	1	-	2	1	4	4	-
KVINNER I ALT	908	304	235	604	159	111	124	106	283	210	38
BARNESKOLENIVÅ, 1-6 ÅR	-	-	-	-	-	-	-	-	-	-	-
UNGDOMSSKOLENIVÅ, 7-9 ÅR, I ALT ..	550	212	160	338	101	69	65	56	142	117	30
FOLKESKOLEUTDANNING	187	83	62	104	26	22	20	18	43	38	15
9-ÅRIG UNGDOMSSKOLE	88	33	14	55	32	5	8	4	13	3	2
UNGDOMSSKOLENIVÅ ELLERS	275	96	84	179	43	42	37	34	86	76	13
GYMNASNIVÅ I, 10 ÅR, I ALT	201	55	46	146	30	21	30	26	82	53	4
ALLMENT FAGFELT	100	30	26	70	16	13	16	16	36	31	2
INDUSTRI, HÅNDVERK OG TEKNIKK ..	8	2	2	6	:	:	:	:	:	:	:
SAMFERDSEL	9	2	2	7	1	1	3	3	3	-	-
HELSEVERN	13	1	1	12	4	2	-	-	8	5	-
JORDBRUK, SKOGBRUK OG FISKE ...	3	1	1	2	:	:	:	:	:	:	:
TJENESTEYTING OG FORSVAR	30	9	8	21	4	1	3	1	13	5	1
GYMNASNIVÅ I ELLERS	38	10	6	28	4	3	8	6	15	8	1
GYMNASNIVÅ II, 11-12 ÅR, I ALT ..	89	20	18	69	18	11	21	17	29	21	1
ALLMENT FAGFELT	47	15	13	32	10	5	10	9	12	8	-
ADMINISTRASJON OG ØKONOMI	15	2	2	13	3	2	5	2	5	4	-
INDUSTRI, HÅNDVERK OG TEKNIKK ..	6	-	-	6	1	1	2	2	3	2	-
SAMFERDSEL	2	:	:	:	:	:	:	:	:	:	:
HELSEVERN	12	1	1	11	2	2	3	3	6	5	-
JORDBRUK, SKOGBRUK OG FISKE ...	1	:	:	:	:	:	:	:	:	:	:
TJENESTEYTING OG FORSVAR	3	1	1	2	:	:	:	:	:	:	:
GYMNASNIVÅ II ELLERS	3	1	1	2	:	:	:	:	:	:	:
UNIVERSITETS- OG HØGSKOLENIVÅ I, 13-14 ÅR, I ALT	36	9	7	27	6	6	5	5	15	12	1
UNDERVISNING	13	5	4	8	1	1	2	2	5	4	-
ADMINISTRASJON, ØKONOMI, SAMFUNNSVITENSKAP OG JUS	4	:	:	:	:	:	:	:	:	:	:
NATURVITENSKAP OG TEKNIKK	1	:	:	:	:	:	:	:	:	:	:
HELSEVERN	11	3	2	8	1	1	1	1	5	5	1
UNIV.- OG HØGSKOLENIVÅ I ELLERS UNIV.- OG HØGSKOLENIVÅ II, III OG FORSKERNIVÅ, OVER 14 ÅR, I ALT ..	7	1	1	6	3	3	2	2	1	-	-
UNDERVISNING	23	-	-	23	4	4	3	2	14	7	2
ADMINISTRASJON, ØKONOMI, SAMFUNNSVITENSKAP OG JUS	20	-	-	20	4	4	2	1	12	6	2
NATURVITENSKAP OG TEKNIKK	-	-	-	-	-	-	-	-	-	-	-
UNIV.- OG HØGSKOLENIVÅ II, III OG FORSKERNIVÅ ELLERS	3	-	-	3	-	-	1	1	2	1	-
UOPPGITT, INGEN UTDANNING OG UTDANNING PÅ FØRSKOLENIVÅ	9	8	4	1	:	:	:	:	:	:	:

TABELL 5. PERSONER 16 ÅR OG OVER, ETTER YRKESAKTIVITET, ARBEIDSTID, KJØNN OG ALDER. 1/11 79 - 31/10 80

KJØNN OG ALDER	I ALT	IKKE YRKES- AKTIVE	YRKESAKTIVE						PRO- SENT YRKES- AKTIVE
			I ALT	ARBEIDSTID. TIMER					
				100- 499	500- 999	1 000- 1 299	1 300 OG OVER	UOPP- GITT	
I ALT	2282	712	1570	245	183	111	939	92	68,8
MENN I ALT	1198	250	948	82	59	52	709	46	79,1
16-19 ÅR	134	30	104	41	25	6	29	3	77,6
AV DETTE GIFTE	-	-	-	-	-	-	-	-	-
20-24 ÅR	115	6	109	9	9	7	83	1	94,8
AV DETTE GIFTE	16	-	16	-	1	1	14	-	100,0
25-29 ÅR	111	5	106	7	4	3	89	3	95,5
AV DETTE GIFTE	81	2	79	2	1	2	73	1	97,5
30-39 ÅR	227	10	217	3	8	8	188	10	95,6
AV DETTE GIFTE	199	6	193	2	7	7	168	9	97,0
40-49 ÅR	154	19	135	3	4	5	121	2	87,7
AV DETTE GIFTE	128	10	118	3	3	5	105	2	92,2
50-59 ÅR	151	17	134	1	3	10	110	10	88,7
AV DETTE GIFTE	122	9	113	-	3	8	93	9	92,6
60-66 ÅR	123	27	96	7	3	7	72	7	78,0
67-69 ÅR	52	31	21	4	-	2	11	4	40,4
70 ÅR OG OVER	131	105	26	7	3	4	6	6	19,8
KVINNER I ALT	1084	462	622	163	124	59	230	46	57,4
16-19 ÅR	80	25	55	34	9	2	8	2	68,8
AV DETTE GIFTE	1	:	:	:	:	:	:	:	:
20-24 ÅR	88	22	66	14	11	3	35	3	75,0
AV DETTE GIFTE	45	18	27	6	8	1	12	-	60,0
25-29 ÅR	115	45	70	17	14	8	31	-	60,9
AV DETTE GIFTE	96	38	58	17	14	5	22	-	60,4
30-39 ÅR	213	68	145	40	35	18	46	6	68,1
AV DETTE GIFTE	199	64	135	40	34	16	39	6	67,8
40-49 ÅR	161	34	127	22	23	22	49	11	78,9
AV DETTE GIFTE	142	27	115	22	21	20	43	9	81,0
50-59 ÅR	155	52	103	20	27	4	43	9	66,5
AV DETTE GIFTE	132	40	92	17	25	3	39	8	69,7
60-66 ÅR	96	58	38	12	5	2	12	7	39,6
67-69 ÅR	41	31	10	3	-	-	5	2	24,4
70 ÅR OG OVER	135	127	8	1	-	-	1	6	5,9

TABELL 6. YRKESAKTIVE 16 ÅR OG OVER, ETTER ALDER OG NÆRING. 1/11 79 - 31/10 80

NÆRING	I ALT	ALDER. ÅR										PROSENT AV DE YRKES- AKTIVE
		70 OG OVER										
		16-19	20-24	25-29	30-39	40-49	50-59	60-66	67-69	OVER		
I ALT	1570	159	175	176	362	262	237	134	31	34	100,0	
JORDBRUK	298	15	12	15	43	43	70	62	13	25	19,0	
SKOGBRUK	8	1	1	1	-	1	1	-	2	1	0,5	
FISKE OG FANGST	-	-	-	-	-	-	-	-	-	-	-	
BERGVERKSDRIFT	3	-	-	-	1	2	-	-	-	-	0,2	
INDUSTRI I ALT	351	45	42	31	83	69	54	22	4	1	22,4	
PRODUKSJON AV NÆRINGS- MIDLER, DRIKKEVARER OG TOBAKKSVARER	86	19	8	4	20	14	16	5	-	-	-	
PRODUKSJON AV TEKSTIL- VARER, BEKLEDNINGS- VARER, LÆR OG LÆR- VARER	8	-	3	-	1	2	-	2	-	-	-	
PRODUKSJON AV TRE- VARER	67	11	7	9	11	8	14	4	2	1	-	
TREFØREDLING, GRAFISK PRODUKSJON OG FØR- LAGSVIRKSOMHET	20	1	5	-	6	7	1	-	-	-	-	
PRØD. AV KJEMISKE PRØD., MINERAL- OLJE-, KULL-, GUMMI- OG PLASTPRØD. .	7	-	3	-	2	2	-	-	-	-	-	
PRODUKSJON AV MINERALSKE PRODUKTER	2	-	1	1	-	-	-	-	-	-	-	
PRODUKSJON AV METALLER	20	1	2	1	4	4	4	4	7	1	-	
PRODUKSJON AV VERKSTED- PRODUKTER	119	13	11	13	32	27	15	7	1	-	-	
INDUSTRIPRODUKSJON ELLERS	22	-	2	3	7	5	4	-	1	-	-	
KRAFT- OG VANNFORSY- NING	11	1	1	2	3	2	1	1	-	-	0,7	
BYGGE- OG ANLEGG- SVIRKSOMHET	149	16	14	30	43	23	15	8	-	-	9,5	
VAREHANDEL	186	38	26	20	42	30	16	13	-	1	11,8	
HOTELL- OG RESTAURANT- DRIFT	21	6	2	1	6	5	1	-	-	-	1,3	
LANDTRANSPORT	42	1	4	7	10	6	9	4	-	1	2,7	
SJØTRANSPORT	32	5	4	2	12	6	3	-	-	-	2,0	
TRANSPORT ELLERS, LAGRING, POST OG TELEKOMMUNIKASJONER	31	4	3	9	7	2	5	-	1	-	2,0	
BANK- OG FINANSIERINGS- VIRKSOMHET	24	2	4	3	4	6	2	1	2	-	1,5	
FORSIKRINGSVIRKSOMHET, EIENDOMSDRIFT OG FORRETN.MESSIG TJENESTE- TYTING	20	1	3	5	9	2	-	-	-	-	1,3	
OFFENTLIG ADMINISTRAS- JON, FORSVAR, POLITI OG RETTSVESEN	104	4	36	7	25	13	14	3	2	-	6,6	
RENOVASJON OG REINGJØ- RING	5	2	-	-	1	2	-	-	-	-	0,3	
UNDERVISNING OG FORSK- NINGSVIRKSOMHET	64	-	3	14	24	11	9	3	-	-	4,1	
HELSE- OG ANDRE SOSIAL- TJENESTER	157	3	15	23	41	32	27	9	5	2	10,0	
KULTURELL TJ.YTING, UNDERH. OG SPORT	11	2	-	1	-	3	3	2	-	-	0,7	
PERSONLIG TJENESTE- TYTING	36	11	5	4	7	1	3	4	1	-	2,3	
UOPPGITT NÆRING	17	2	-	1	1	3	4	2	1	3	1,1	

TABELL 7. YRKESAKTIVE 16 ÅR OG OVER, ETTER KJØNN, ARBEIDSTID OG NÆRING/YRKESFELT. 1/11 79 - 31/10 80

	I ALT	MENN					KVINNER				
		I ALT	100-	500-	1 000	UOPP- GITT ARB.- TID	I ALT	100-	500-	1 000	UOPP- GITT ARB.- TID
			499	999	TIMER OG OVER			499	999	TIMER OG OVER	
I ALT	1570	948	82	59	761	46	622	163	124	289	46
NÆRING											
JORDBRUK	298	200	15	11	153	21	98	24	15	48	11
SKOGBRUK	8	7	1	1	5	-	1	:	:	:	:
FISKE OG FANGST	-	-	-	-	-	-	-	-	-	-	-
BERGVERKSDRIFT	3	3	-	-	3	-	-	-	-	-	-
INDUSTRI I ALT	351	239	25	10	194	10	112	19	31	52	10
PRODUKSJON AV NÆRINGSMIDLER, ØRIKKEVARER OG TOBAKKSVARER	86	35	8	3	24	-	51	12	15	19	5
PRODUKSJON AV TEKSTILVARER, BE- KLEDNINGSVARER, LÆR OG LÆRVARER	8	1	:	:	:	:	7	:	:	:	:
PRODUKSJON AV TREVARER	67	56	8	1	45	2	11	3	3	5	-
TREFØREDLING, GRAFISK PRODUKSJON OG FORLAGSVIRKSOMHET	20	12	1	-	11	-	8	-	-	7	1
PRODUKSJON AV KJEMISKE PRODUKTER, MINERALOLJE-, KULL-, GUMMI- OG PLASTPRODUKTER	7	6	1	-	5	-	1	:	:	:	:
PRODUKSJON AV MINERALSKE PRODUKTER	2	2	:	:	:	:	-	-	-	-	-
PRODUKSJON AV METALLER	20	20	-	2	15	3	-	-	-	-	-
PRODUKSJON AV VERKSTEDPRODUKTER	119	99	7	4	83	5	20	1	6	11	2
INDUSTRIPRODUKSJON ELLERS	22	8	-	-	8	-	14	3	6	4	1
KRAFT- OG VANNFORSYNING	11	10	1	-	9	-	1	:	:	:	:
BYGGE- OG ANLEGGSVIRKSOMHET	149	140	9	10	119	2	9	2	1	5	1
VAREHANDEL	186	91	13	9	66	3	95	24	22	47	2
HOTELL- OG RESTAURANTDRIFT	21	5	-	1	4	-	16	6	6	4	-
LANDTRANSPORT	42	38	1	-	35	2	4	1	-	3	-
SJØTRANSPORT	32	30	2	1	25	2	2	:	:	:	:
TRANSPORT ELLERS, LAGRING, POST OG TELEKOMMUNIKASJONER	31	16	2	-	14	-	15	1	4	10	-
BANK- OG FINANSIERINGSVIRKSOMHET ..	24	11	-	1	9	1	13	2	1	10	-
FORSIKRINGSVIRKSOMHET, EIENDOMS- DRIFT OG FORRETNINGSMESSIG TJENESTEYTING	20	12	1	-	11	-	8	1	1	6	-
OFFENTLIG ADMINISTRASJON, FORSVAR, POLITI OG RETTSVESEN	104	68	1	5	62	-	36	5	10	17	4
RENOVASJON OG REINGJØRING	5	4	:	:	:	:	1	:	:	:	:
UNDERVISNING OG FORSKNINGS- VIRKSOMHET	64	19	2	2	15	-	45	12	10	18	5
HELSE- OG ANDRE SOSIALTJENESTER ...	157	22	5	3	11	3	135	51	16	59	9
KULTURELL TJENESTEYTING, UNDERHOLD- NING OG SPORT	11	2	:	:	:	:	9	2	4	3	-
PERSONLIG TJENESTEYTING	36	21	1	2	16	2	15	7	3	2	3
UOPPGITT NÆRING	17	10	2	1	7	-	7	4	-	3	-
YRKESFELT											
TEKNISK, VITENSKAPELIG, HUMANIS- TISK OG KUNSTNERISK ARBEID	192	71	7	3	59	2	121	31	20	63	7
ADMINISTRASJONS- OG FORVALTNINGS- ARBEID, BEDRIFTS- OG ORGANISASJONS- LEDELSE I ALT	48	44	-	-	44	-	4	-	-	4	-
OFFENTLIG ADMINISTRASJONS- OG FORVALTNINGSARBEID	16	15	-	-	15	-	1	:	:	:	:
BEDRIFTS- OG ORGANISASJONSLEDELSE	32	29	-	-	29	-	3	:	:	:	:
KONTORARBEID	97	18	2	2	13	1	79	13	23	41	2
HANDELSARBEID	121	47	7	4	35	1	74	25	15	34	-
JORDBRUKS-, SKOGBRUKS- OG FISKEARBEID	267	200	17	11	159	13	67	16	11	34	6
GRUVE- OG SPRENGNINGSARBEID M.M. ...	8	8	1	-	7	-	-	-	-	-	-
TRANSPORT OG KOMMUNIKASJONSARBEID ..	109	92	7	2	79	4	17	1	5	11	-
INDUSTRI-, BYGGE- OG ANLEGG- ARBEID I ALT	442	363	32	25	296	10	79	17	15	43	4
JERN- OG METALLVAREARBEID	114	107	4	8	90	5	7	1	1	5	-
ELEKTROARBEID	28	28	1	1	26	-	-	-	-	-	-
TREARBEID	97	94	9	5	78	2	3	1	-	2	-
NÆRINGSMIDDELARBEID	43	21	7	2	12	-	22	5	5	10	2
MASKIN- OG MOTORDRIFT	29	29	3	3	22	1	-	-	-	-	-
LASTE-, LOSSE- OG LAGERARBEID ...	23	17	1	2	14	-	6	2	-	4	-
INDUSTRI-, BYGGE- OG ANLEGGARBEID ELLERS	108	67	7	4	54	2	41	8	9	22	2
SERVICEARBEID	151	25	3	3	19	-	126	50	28	38	10
MILITÆRT ARBEID, UOPPGITT ELLER IKKE IDENTIFISERBART YRKE	135	80	6	9	50	15	55	10	7	21	17

TABELL 8. YRKESAKTIVE 16 ÅR OG OVER I ARBEID I UKA 25/10 - 31/10 1980, ETTER KJØNN, ARBEIDSTID I UKA

OG NÆRING/YRKESFELT	I ALT	MENN					KVINNER				
		I ALT	1-19 TIMER	20-29 TIMER	30 TIMER OG OVER	UOPP- GITT	I ALT	1-19 TIMER	20-29 TIMER	30 TIMER OG OVER	UOPP- GITT
I ALT	1280	813	37	38	717	21	467	150	76	228	13
NÆRING											
JORDBUK	227	163	8	10	139	6	64	23	9	28	4
SKOGBRUK	6	6	-	1	5	-	-	-	-	-	-
FISKE OG FANGST	-	-	-	-	-	-	-	-	-	-	-
BERGVERKSDRIFT	2	2	:	:	:	:	-	-	-	-	-
INDUSTRI I ALT	286	201	5	8	183	5	85	15	14	55	1
PRODUKSJON AV NÆRINGS- MIDLER, URIKKEVARER OG TOBAKKSVARER	65	28	-	2	26	-	37	7	7	23	-
PRODUKSJON AV TEKSTIL- VARER, BEKLEDNINGS- VARER, LÆR OG LÆRVARER ..	4	-	-	-	-	-	4	:	:	:	:
PRODUKSJON AV TREVARER	54	46	-	2	43	1	8	3	1	4	-
TREFOREDLING, GRAFISK PRODUKSJON OG FORLAGS- VIRKSOMHET	18	11	1	1	9	-	7	-	-	7	-
PRODUKSJON AV KJEMISKE PRODUKTER, MINERALOLJE-, KULL-, GUMMI- OG PLAST- PRODUKTER	6	5	:	:	:	:	1	:	:	:	:
PRODUKSJON AV MINERAL- SKEPRODUKTER	2	2	:	:	:	:	-	-	-	-	-
PRODUKSJON AV METALLER	16	16	1	2	13	-	-	-	-	-	-
PRODUKSJON AV VERKSTED- PRODUKTER	101	85	3	1	77	4	16	2	1	12	1
INDUSTRIPRODUKSJON ELLERS	20	8	-	-	8	-	12	3	5	4	-
KRAFT- OG VANNFORSYNING	9	9	-	-	9	-	-	-	-	-	-
BYGGE- OG ANLEGGSVIRKSOM- HET	136	128	3	3	116	6	8	3	1	4	-
VAREHANDEL	152	78	6	1	70	1	74	21	15	37	1
HOTELL- OG RESTAURANT- DRIFT	16	4	-	-	4	-	12	5	4	2	1
LANDTRANSPORT	38	34	-	-	34	-	4	-	-	4	-
SJØTRANSPORT	21	21	1	1	19	-	-	-	-	-	-
TRANSPORT ELLERS, LAG- RING, POST OG TELEKOMMUNIKAS- JONER	27	14	2	-	11	1	13	3	6	4	-
BANK- OG FINANSIERINGS- VIRKSOMHET ..	19	10	-	2	8	-	9	-	-	9	-
FORSIKRINGSVIRKSOMHET, EIENDOMS- DRIFT OG FORRETNINGS- MESSIG TJENESTEYTING	17	10	-	-	10	-	7	2	-	5	-
OFFENTLIG ADMINISTRASJON, FORSVAR, POLITI OG RETTS- VESEN	90	62	2	-	59	1	28	7	3	17	1
RENOVASJON OG REINGJØR- ING	5	4	-	3	1	-	1	:	:	:	:
UNDERVISNING OG FORSKNINGS- VIRKSOMHET	58	19	2	6	11	-	39	19	9	10	1
HELSE- OG ANDRE SOSIALTJENES- TER	118	17	4	1	12	-	101	38	14	46	3
KULTURELL TJENESTEYTING, UNDERHOLDNING OG SPORT	11	2	:	:	:	:	9	6	-	3	-
PERSONLIG TJENESTEYTING	30	21	2	1	17	1	9	4	1	4	-
UOPPGITT NÆRING	12	8	1	1	6	-	4	:	:	:	:
YRKESFELT											
TEKNISK, VITENSKAPELIG, HUMANIS- TISK OG KUNSTNERISK ARBEID	156	67	4	7	56	-	89	28	16	42	3
ADMINISTRASJONS- OG FORVALTNINGS- ARBEID, BEDRIFTS- OG ORGANISASJONS- LEDELSE I ALT	44	40	-	1	38	1	4	-	1	3	-
OFFENTLIG ADMINISTRASJONS- OG FORVALTNINGSARBEID	14	13	-	-	13	-	1	:	:	:	:
BEDRIFTS- OG ORGANISASJONS- LEDELSE	30	27	-	1	25	1	3	:	:	:	:
KONTORARBEID	82	15	2	-	13	-	67	14	6	45	2
HANDELSARBEID	96	40	4	2	33	1	56	20	12	24	-
JORDBRUKS-, SKOGBRUKS- OG FISKEARBEID	208	168	9	11	142	6	40	14	7	15	4
GRUVE- OG SPRENGNINGSARBEID M.M. ..	5	5	-	-	4	1	-	-	-	-	-
TRANSPORT OG KOMMUNIKASJONS- ARBEID ..	92	79	6	2	71	-	13	4	4	5	-
INDUSTRI-, BYGGE- OG ANLEGG- ARBEID I ALT	385	322	8	10	294	10	63	7	10	45	1
JERN- OG METALLVAREARBEID	103	98	4	3	85	6	5	-	-	5	-
ELEKTROARBEID	27	27	-	-	26	1	-	-	-	-	-
TREARBEID	84	83	2	3	76	2	1	:	:	:	:
NÆRINGSMIDDELARBEID	30	14	-	1	13	-	16	1	4	11	-
MASKIN- OG MOTORDRIFT	24	24	1	-	22	1	-	-	-	-	-
LASTE-, LOSSE- OG LAGERARBEID	21	16	-	-	16	-	5	:	:	:	:
INDUSTRI-, BYGGE- OG ANLEGG SARBEID ELLERS	96	60	1	3	56	-	36	5	6	24	1
SERVICEARBEID	123	21	1	4	16	-	102	53	18	29	2
MILITÆRT ARBEID, UOPPGITT ELLER IKKE IDENTIFISERBART YRKE	89	56	3	1	50	2	33	10	2	20	1

TABELL 9. YRKESAKTIVE 16 ÅR OG OVER MED FAST OPPMØTEPLASS PÅ ARBEID I UKA 25/10 - 31/10 1980, ETTER TALLET PÅ ARBEIDSREISER, REISETID OG YRKESFELT/OPPMØTEPLASS

I ALT	REISETID IKKE	REISTE 1 GANG			REISTE 2-3 GANGER			REISTE 4 GANGER ELLER FLERE			UOPP- GITT TALL PÅ REISER	
		REISE- TID UNDER 45 MIN	REISE- TID 45 MIN OG OVER	UOPP- GITT	REISE- TID UNDER 45 MIN	REISE- TID 45 MIN OG OVER	UOPP- GITT	REISE- TID UNDER 45 MIN	REISE- TID 45 MIN OG OVER	UOPP- GITT		
I ALT	1137	18	42	13	-	89	10	1	687	76	24	177
YRKESFELT												
TEKN., VITENSK., HUMANIS- TISK OG KUNSTN. ARBEID ...	135	1	7	1	-	22	2	-	85	8	2	7
OFF. ADM. OG FORVALTN.- ARBEID	12	-	-	-	-	-	-	-	12	-	-	-
BEDRIFTS- OG ORG.LEDELSE ..	28	-	-	1	-	1	-	-	19	2	-	5
KONTORARBEID	80	2	6	-	-	11	-	-	46	8	-	7
HANDELSARBEID	89	1	11	-	-	14	3	-	45	6	1	8
JORDBRUKS-, SKOGBRUKS- OG FISKEARBEID	199	2	3	1	-	2	-	-	91	2	16	82
GRUVE OG SPRENGNINGS- ARBEID M.M.	3	-	-	-	-	-	1	-	1	-	-	1
TRANSPORT OG KOMMUNIKA- SJONSARBEID	75	3	4	2	-	2	-	-	51	5	-	8
INDUSTRI-, BYGGE- OG ANLEGG SARBEID I ALT	351	8	4	4	-	12	-	1	253	36	2	31
JERN- OG METALLV.ARBEID.	94	3	2	1	-	3	-	-	65	9	1	10
ELEKTROARBEID	26	2	1	1	-	-	-	-	18	2	-	2
TREARBEID	79	2	-	1	-	4	-	-	57	10	1	4
NÆRINGSMIDDELARBEID	30	1	-	-	-	1	-	-	24	2	-	2
MASKIN- OG MOTORDRIFT ..	20	-	-	-	-	-	-	1	14	5	-	-
LASTE-, LØSSE- OG LAGERARBEID	18	-	-	-	-	-	-	-	16	1	-	1
INDUSTRI-, BYGGE- OG ANLEGG SARBEID ELLERS ...	84	-	1	1	-	4	-	-	59	7	-	12
SERVICEARBEID	103	1	7	2	-	20	3	-	52	6	-	12
MILITÆRT ARBEID, UOPPGITT YRKE	62	-	-	2	-	5	1	-	32	3	3	16
OPPMØTEPLASS OG KJØNN												
INNEN BOSTEDSFYLKET	1066	8	42	4	-	88	8	1	676	62	22	155
MENN	645	6	13	2	-	15	-	1	452	43	16	97
KVINNER	421	2	29	2	-	73	8	-	224	19	6	58
I BOSTEDSKOMMUNEN	388	1	15	-	-	40	-	1	210	7	15	99
MENN	230	1	4	-	-	9	-	1	137	4	11	63
KVINNER	158	-	11	-	-	31	-	-	73	3	4	36
0705 TØNSBERG	295	3	14	4	-	22	4	-	201	24	2	21
MENN	170	2	4	2	-	2	-	-	131	15	1	13
KVINNER	125	1	10	2	-	20	4	-	70	9	1	8
0716 VÅLE	153	-	3	-	-	11	-	-	106	8	4	21
MENN	92	-	1	-	-	1	-	-	66	7	3	14
KVINNER	61	-	2	-	-	10	-	-	40	1	1	7
0721 SEM	100	1	5	-	-	7	-	-	74	9	-	4
MENN	53	-	1	-	-	2	-	-	44	4	-	2
KVINNER	47	1	4	-	-	5	-	-	30	5	-	2
0702 HOLMESTRAND	35	1	1	-	-	2	-	-	26	3	1	1
MENN	32	1	1	-	-	1	-	-	24	3	1	1
KVINNER	3	-	-	-	-	1	-	-	2	-	-	-
0703 HORTEN	26	-	2	-	-	2	1	-	16	2	-	3
MENN	20	-	2	-	-	-	-	-	15	2	-	1
KVINNER	6	-	-	-	-	2	1	-	1	-	-	2
0717 BORRE	17	1	-	-	-	2	-	-	10	1	-	3
MENN	13	1	-	-	-	-	-	-	8	1	-	3
KVINNER	4	-	-	-	-	2	-	-	2	-	-	-
ANDRE KOMMUNER I FYLKET.	52	1	2	-	-	2	3	-	33	8	-	3
MENN	35	1	-	-	-	-	-	-	27	7	-	-
KVINNER	17	-	2	-	-	2	3	-	6	1	-	3
UTENFOR FYLKET	37	9	-	9	-	-	2	-	-	13	-	4
MENN	34	8	-	7	-	-	2	-	-	13	-	4
KVINNER	3	1	-	2	-	-	-	-	-	-	-	-
0301 OSLO	12	1	-	3	-	-	1	-	-	7	-	-
MENN	10	1	-	1	-	-	1	-	-	7	-	-
KVINNER	2	-	-	2	-	-	-	-	-	-	-	-
2200 NORDSJØEN	5	2	-	1	-	-	-	-	-	-	-	2
MENN	5	2	-	1	-	-	-	-	-	-	-	-
KVINNER	-	-	-	-	-	-	-	-	-	-	-	-
0602 DRAMMEN	4	1	-	-	-	-	-	-	-	3	-	-
MENN	3	-	-	-	-	-	-	-	-	3	-	-
KVINNER	1	1	-	-	-	-	-	-	-	-	-	-
0604 KONGSBERG	2	1	-	1	-	-	-	-	-	-	-	-
MENN	2	1	-	1	-	-	-	-	-	-	-	-
KVINNER	-	-	-	-	-	-	-	-	-	-	-	-
ANDRE STEDER UTENFOR FYLKET	14	4	-	4	-	-	1	-	-	3	-	2
MENN	14	4	-	4	-	-	1	-	-	3	-	2
KVINNER	-	-	-	-	-	-	-	-	-	-	-	-
UOPPGITT OPPMØTEPLASS	34	1	-	-	-	1	-	-	11	1	2	18

TABELL 10. YRKESAKTIVE 16 ÅR OG OVER MED FAST ARBEIDSREISE I UKA 25/10 - 31/10 1980, ETTER REISEMÅTE, OPPMØTEPlass, Tallet på arbeidsreiser og reisetid

I ALT	ETT TRANSPORTMIDDEL							TO ELLER FLERE TRANSPORTMIDLER			UOPP- GITT TRANS- PORT- MIDDEL
	BIL	BUSS	TOG, TRIKK, T-BANE	BÅT	SYKKEL, OVER 10 MIN GANSE	ANNET	BIL OG BUSS/TOG/ TRIKK/ T-BANE/ BÅT	BUSS OG TOG/ TRIKK/ T-BANE/ BÅT	ANDRE KOMBINA- SJONER		
I ALT	942	594	70	2	2	76	63	27	-	28	80
OPPMØTEPlass, Tallet på arbeidsreiser og reisetid											
OPPMØTEPlass I BOSTEDS- KOMMUNEN											
REISTE 1 GANG	15	6	1	-	-	4	3	-	-	-	1
0-45 MIN	15	6	1	-	-	4	3	-	-	-	1
45 MIN OG OVER	-	-	-	-	-	-	-	-	-	-	-
UOPPGITT REISETID	-	-	-	-	-	-	-	-	-	-	-
REISTE 2-3 GANGER	41	25	-	-	-	12	2	-	-	-	2
0-14 MIN	33	22	-	-	-	8	2	-	-	-	1
15-29 "	7	3	-	-	-	4	-	-	-	-	-
30-44 "	-	-	-	-	-	-	-	-	-	-	-
45 MIN OG OVER	-	-	-	-	-	-	-	-	-	-	-
UOPPGITT REISETID	1	-	-	-	-	-	-	-	-	-	1
REISTE 4 GANGER ELLER FLERE	232	93	-	-	-	34	42	2	-	7	54
0-14 MIN	175	65	-	-	-	25	40	1	-	5	39
15-29 "	31	23	-	-	-	4	1	-	-	2	1
30-44 "	4	2	-	-	-	2	-	-	-	-	-
45 MIN OG OVER	7	3	-	-	-	2	1	1	-	-	-
UOPPGITT REISETID	15	-	-	-	-	1	-	-	-	-	14
OPPMØTEPlass UTENFOR BOSTEDSKOMMUNEN											
REISTE 1 GANG	40	24	10	1	-	-	1	1	-	2	1
0-45 MIN	27	17	8	-	-	-	-	-	-	1	1
45 MIN OG OVER	13	7	2	1	-	-	1	1	-	1	-
UOPPGITT REISETID	-	-	-	-	-	-	-	-	-	-	-
REISTE 2-3 GANGER	58	35	12	-	-	4	-	5	-	2	-
0-14 MIN	14	7	1	-	-	3	-	2	-	1	-
15-29 "	25	20	4	-	-	1	-	-	-	-	-
30-44 "	9	5	3	-	-	-	-	-	-	1	-
45 MIN OG OVER	10	3	4	-	-	-	-	3	-	-	-
UOPPGITT REISETID	-	-	-	-	-	-	-	-	-	-	-
REISTE 4 GANGER ELLER FLERE	541	405	47	1	2	21	14	19	-	16	16
0-14 MIN	123	83	3	-	-	12	12	1	-	4	8
15-29 "	239	208	14	-	-	6	2	5	-	2	2
30-44 "	104	72	18	1	-	2	-	4	-	5	2
45 MIN OG OVER	68	39	12	-	2	1	-	9	-	5	-
UOPPGITT REISETID	7	3	-	-	-	-	-	-	-	-	4
UOPPGITT OPPMØTEPlass ...	15	6	-	-	-	1	1	-	-	1	6
KJØNN OG ALDER											
MENN											
16-19 ÅR	55	25	10	-	-	3	8	1	-	3	5
20-24 "	55	45	3	-	-	-	4	-	-	2	1
25-29 "	76	57	2	-	1	3	2	3	-	3	5
30-39 "	154	119	-	1	1	8	9	6	-	4	6
40-49 "	90	70	5	-	-	1	5	1	-	3	5
50-59 "	85	56	1	-	-	3	6	-	-	3	16
60-66 "	43	31	1	-	-	1	3	-	-	-	7
67-69 "	11	2	-	-	-	2	4	-	-	1	2
70 ÅR OG OVER	6	-	-	-	-	1	1	-	-	-	4
KVINNER											
16-19 ÅR	25	7	9	1	-	3	1	3	-	-	1
20-24 "	41	27	7	-	-	1	2	2	-	2	-
25-29 "	45	33	6	-	-	2	2	1	-	1	-
30-39 "	98	58	10	-	-	11	5	4	-	2	8
40-49 "	81	39	8	-	-	13	7	4	-	3	7
50-59 "	55	20	4	-	-	18	3	1	-	1	8
60-66 "	16	5	3	-	-	4	-	-	-	-	4
67-69 "	5	-	1	-	-	2	-	1	-	-	1
70 ÅR OG OVER	1	-	-	-	-	-	1	-	-	-	-

TABELL 11. BOLIGER ETTER HUSTYPE OG TALLET PÅ ROM. BOSATTE ETTER TALLET PÅ ROM I BOLIGEN. 1/11 1980

TALLET PÅ ROM UTENOM KJØKKEN	BOLIGER						BOSATTE	
	I ALT	I VÅNINGSHUS I TILKN. TIL GÅRDSDRIFT OG I FRITTL. ENEBOLIGER	I ANDRE ENE- OG TOMANNS- BOLIGER OG SMÅHUS	I BLOKK, LEIE- GÅRD E.L.	I ANDRE BYGG	I UOPP- GITT HUS- TYPE	I ALT	PR. ROM
ALLE	1033	909	64	1	11	48	3072	0,7
I ROM	15	9	1	1	2	2	18	1,2
MED KJØKKEN								
6 KVM OG OVER	6	4	1	-	-	1	7	1,2
MED KJØKKEN								
UNDER 6 KVM	7	4	-	1	1	1	8	1,1
UTEN KJØKKEN	-	-	-	-	-	-	-	-
UOPPGITT	2	1	-	-	1	-	3	1,5
2 ROM	105	67	32	-	2	4	197	0,9
MED KJØKKEN								
6 KVM OG OVER	83	52	27	-	1	3	160	1,0
MED KJØKKEN								
UNDER 6 KVM	16	13	3	-	-	-	29	0,9
UTEN KJØKKEN	1	1	-	-	-	-	1	0,5
UOPPGITT	5	1	2	-	1	1	7	0,7
3 ROM	137	117	13	-	2	5	338	0,8
4 "	294	275	15	-	2	2	897	0,8
5 "	196	188	1	-	1	6	619	0,6
6 "	128	123	2	-	2	1	473	0,6
7 "	54	54	-	-	-	-	208	0,6
8 ROM OG OVER	62	62	-	-	-	-	247	0,5
UOPPGITT	42	14	-	-	-	28	75	-

TABELL 12. BOLIGER ETTER HUSETS BYGGEÅR OG HUSTYPE/EIE-/LEIEFORM. BOSATTE OG ROM, ETTER HUSETS BYGGEÅR. 1/11 1980

	ALLE	HUSETS BYGGEÅR								UOPP- GITT
		1900 OG FØR	1901- 1920	1921- 1940	1941- 1945	1946- 1950	1951- 1960	1961- 1970	1971- 1980	
BOLIGER I ALT	1033	249	99	81	11	37	106	142	264	44
HUSTYPE										
I VÅNINGSHUS	399	203	64	40	6	12	16	9	44	5
I FRITTLIGGENDE ENEBOLIG ..	510	34	23	32	3	23	76	123	191	5
I REKKEHUS, TERR.HUS E.L. .	23	1	-	-	-	-	-	6	16	-
I HORIZONTALT DELT TOMANNSBOLIG	20	2	3	2	-	2	4	-	6	1
I ANNET BYGG UNDER 3 ETG. .	21	2	7	5	-	3	1	2	1	1
I BLOKK, LEIEGÅRD E.L.	1	-	-	-	1	-	-	-	-	-
I FORRETNINGSBYGG	8	1	-	2	-	-	2	2	1	-
I BYGG FOR FELLES- HUSHOLDNING	3	-	-	-	-	-	2	-	1	-
I UOPPGITT HUSTYPE	48	6	2	-	1	-	3	1	3	32
EIE-/LEIEFORHOLD TIL BOLIGEN										
EIES I ALT	715	170	60	45	6	29	82	107	206	10
PRIVAT	701	168	60	44	6	29	81	104	199	10
GJENNOM BORETTSLAG E.L. .	14	2	-	1	-	-	1	3	7	-
LEIES I ALT	245	65	30	28	2	8	20	34	50	8
VED VANLIG LEIEKONTRAKT .	97	20	14	6	-	2	5	15	29	6
SOM TJENESTEBOLIG	26	5	-	6	-	-	2	7	5	1
FOR ET AVGRENSET TIDSRUM.	8	5	-	2	-	-	-	1	-	-
PÅ ANDRE VILKÅR	114	35	16	14	2	6	13	11	16	1
UOPPGITT	73	14	9	8	3	-	4	1	8	26
BOSATTE I ALT	3072	708	254	225	34	101	303	491	876	80
BOSATTE PR. BOLIG	3,0	2,8	2,6	2,8	3,1	2,7	2,9	3,5	3,3	1,8
ROM I ALT	4461	1114	447	357	34	164	444	656	1184	61
ROM PR. BOLIG	4,5	4,6	4,6	4,5	3,4	4,4	4,3	4,6	4,6	3,4
BOSATTE PR. ROM	0,7	0,6	0,6	0,6	0,9	0,6	0,7	0,7	0,7	0,8

TABELL 13. BOLIGER ETTER VIKTIGSTE KILDE TIL OPPVARMING OG BYGGEÅR/INSTALLASJON AV PIPE. BOSATTE ETTER BOLIGENS VIKTIGSTE KILDE TIL OPPVARMING. 1/11 1980

	EN KILDE VIKTIGST						TO ELLER FLERE LIKEVERDIGE KILDER					UOPP- GITT OPP- VARM- INGS- KILDE
	ALLE	SEN- TRAL- VARME	ELEK- TRISKE E.L.	OVNER FOR FLY- TENDE BRENSSEL	OVNER FOR FAST BRENSSEL	EL. OVNER OG OVNER FOR FAST BRENSSEL	EL. OVNER OG OVNER FOR FLY- TENDE BRENSSEL	OVNER FOR FAST OG FLY- TENDE BRENSSEL	EL. OVNER OG OVNER FOR FAST OG FLY- TENDE BRENSSEL			
BOLIGER I ALT	1033	714	69	87	192	366	278	77	46	90	65	41
BYGGEÅR												
1900 OG FØR	249	178	10	6	16	146	66	19	7	27	13	5
1901 - 1920	99	67	3	5	18	41	32	13	2	8	9	-
1921 - 1940	81	59	2	4	21	32	21	7	2	5	7	1
1941 - 1945	11	6	-	-	2	4	5	2	-	1	2	-
1946 - 1950	37	25	-	2	6	17	12	4	2	3	3	-
1951 - 1960	106	71	5	4	28	34	34	7	5	14	8	1
1961 - 1970	142	94	16	14	39	25	47	8	9	17	13	1
1971 - 1980	264	199	31	49	61	58	57	14	18	15	10	8
UOPPGITT	44	15	2	3	1	9	4	3	1	-	-	25
PIPE												
MED PIPE	974	686	66	62	192	366	278	77	46	90	65	10
UTEN PIPE	29	26	2	24	-	-	-	-	-	-	-	3
UOPPGITT	30	2	1	1	-	-	-	-	-	-	-	28
BOSATTE I ALT	3072	2148	231	233	606	1078	857	231	145	286	195	67
BOSATTE PR. BOLIG	3,0	3,0	3,3	2,7	3,2	2,9	3,1	3,0	3,2	3,2	3,0	1,6
ROM I ALT	4461	3170	389	317	791	1673	1234	363	187	386	298	56
ROM PR. BOLIG	4,5	4,5	5,8	3,7	4,2	4,7	4,5	4,7	4,2	4,3	4,6	3,7
BOSATTE PR. ROM ...	0,7	0,7	0,6	0,7	0,7	0,6	0,7	0,6	0,8	0,7	0,7	0,6

TABELL 14. BOLIGER ETTER SANITÆRUTSTYR OG TALLET PÅ ROM. BOSATTE ETTER BOLIGENS SANITÆRUTSTYR. 1/11 1980

TALLET PÅ ROM UTENOM KJØKKEN	MED BAD						UTEN BAD					UOPP- GITT OM BAD
	ALLE	WC I BOLI- GEN	WC UTENFOR BOLI- GEN	ANNET AV- TREDE	UOPP- GITT AV- TREDE	ALLE	WC I BOLI- GEN	WC UTENFOR BOLI- GEN	ANNET AV- TREDE	UOPP- GITT AV- TREDE		
BOLIGER I ALT	1033	859	798	16	36	9	128	17	18	91	2	46
1 ROM	15	7	7	-	-	-	7	-	2	5	-	1
MED KJØKKEN												
6 KVM OG OVER	6	3	3	-	-	-	3	-	1	2	-	-
MED KJØKKEN												
UNDER 6 KVM	7	3	3	-	-	-	3	-	-	3	-	1
UTEN KJØKKEN	-	-	-	-	-	-	-	-	-	-	-	-
UOPPGITT	2	1	1	-	-	-	1	-	1	-	-	-
2 ROM	105	64	54	5	5	-	33	5	9	18	1	8
MED KJØKKEN												
6 KVM OG OVER	83	49	41	5	3	-	29	4	8	17	-	5
MED KJØKKEN												
UNDER 6 KVM	16	14	12	-	2	-	2	-	1	1	-	-
UTEN KJØKKEN	1	-	-	-	-	-	1	1	-	-	-	-
UOPPGITT	5	1	1	-	-	-	1	-	-	-	1	3
3 ROM	137	108	93	5	8	2	29	4	6	19	-	-
4 "	294	260	249	3	7	1	29	3	1	24	1	5
5 "	196	179	164	1	10	4	14	1	-	13	-	3
6 "	128	116	110	1	4	1	10	1	-	9	-	2
7 "	54	51	50	-	1	-	3	2	-	1	-	-
8 ROM OG OVER	62	61	59	1	-	1	-	-	-	-	-	1
UOPPGITT	42	13	12	-	1	-	3	1	-	2	-	26
BOSATTE I ALT	3072	2740	2553	53	112	22	261	40	49	170	2	71
BOSATTE PR. BOLIG	3,0	3,2	3,2	3,3	3,1	2,4	2,0	2,4	2,7	1,9	1,0	1,5
BOSATTE PR. ROM	0,7	0,7	0,7	0,9	0,8	0,5	0,6	0,6	1,2	0,5	0,3	0,5
ROM PR. BOLIG	4,5	4,7	4,7	3,5	4,1	4,9	3,4	3,7	2,3	3,6	3,0	3,6

TABELL 15. BOLIGER, ROM OG BOSATTE, ETTER HUSTYPE. 1/11 1980

	ALLE	VÅ- NING- HUS I TILKN. TIL GÅRDS- DRIFT	FRITT- LIGG- ENDE ENE- BOLIG	REKKEHUS, TERRASSEHUS, HUS I KJEDE, VERTIKALT DELT TOMANNS- BOLIG	HORI- SON- TALT DELT TO- MANNS- BOLIG	ANNET BOLIGBYGG MED FÆRRE ENN 3 ETASJER	BLØKK, LEIEGÅRD ELLER ANNET BOLIGBYGG MED 3 ETASJER EL. FLERE	FOR- RET- NING- BYGG MV.	BYGG FOR FEL- LES- HUS- HOLD- NING	UOPP- GITT HUS- TYPE
BOLIGER I ALT	1033	399	510	23	20	21	1	8	3	48
BOSATTE I ALT	3072	1179	1651	32	51	51	:	21	:	81
BOSATTE PR. BOLIG	3,0	3,0	3,2	1,4	2,6	2,4	:	2,6	:	1,7
ROM I ALT	4461	1910	2264	52	60	69	1	27	10	69
ROM PR. BOLIG	4,5	4,9	4,5	2,3	3,0	3,3	1,0	3,4	3,3	3,5
BOSATTE PR. ROM ..	0,7	0,6	0,7	0,6	0,9	0,7	:	0,8	:	0,6

TABELL 16. BOLIGER ETTER EIE-/LEIEFORM OG AREAL. BOSATTE ETTER EIE-/LEIEFORHOLD TIL BOLIGEN. 1/11 1980

AREAL	ALLE	BOLIGEN EIES			BOLIGEN LEIES					UOPPGITT EIE-/ LEIE- FORM
		ALLE	PRIVAT	GJENNOM BORETT- LAG E.L.	ALLE	VED VANLIG LEIE- KONTRAKT	SOM TJENESTE- BOLIG	FOR ET AVGRENSET TIDSRUM	PÅ ANDRE VILKÅR	
BOLIGER I ALT	1033	715	701	14	245	97	26	8	114	73
UNDER 30 KVM ...	18	5	5	-	13	6	1	-	6	-
30-39 KVM	20	3	3	-	14	7	1	-	6	3
40-49 "	38	15	15	-	19	7	3	1	8	4
50-59 "	59	26	24	2	27	17	2	1	7	6
60-79 "	126	69	68	1	52	25	4	2	21	5
80-99 "	251	188	185	3	54	14	9	2	29	9
100-129 "	267	226	219	7	36	15	3	-	18	5
130 KVM OG OVER..	197	171	170	1	24	1	3	2	18	2
UOPPGITT AREAL ..	57	12	12	-	6	5	-	-	1	39
BOSATTE I ALT	3072	2325	2276	49	615	238	76	19	282	132
BOSATTE PR. BOLIG.	3,0	3,3	3,2	3,5	2,5	2,5	2,9	2,4	2,5	1,8
ROM I ALT	4461	3401	3344	57	880	280	100	33	467	180
ROM PR. BOLIG	4,5	4,8	4,8	4,1	3,6	2,9	3,8	4,1	4,1	4,0
BOSATTE PR. ROM ..	0,7	0,7	0,7	0,9	0,7	0,8	0,8	0,6	0,6	0,5

TABELL 17. BOLIGER, BOSATTE OG ROM, ETTER BOSATTE PR. ROM I BOLIGEN. 1/11 1980

	ALLE	BOSATTE PR. ROM UTENOM KJØKKEN									UOPP- GITT
		UNDER 0,25	0,25- 0,49	0,50- 0,74	0,75- 0,99	1,00- 1,24	1,25- 1,49	1,50- 1,74	1,75- 1,99	2,00 OG OVER	
BOLIGER I ALT	1033	46	191	339	123	194	51	25	4	18	42
BOSATTE I ALT	3072	60	361	899	481	735	239	117	28	77	75
BOSATTE PR. BOLIG	3,0	1,3	1,9	2,7	3,9	3,8	4,7	4,7	7,0	4,3	1,8
ROM I ALT	4461	291	999	1532	604	723	185	76	16	35	-
ROM PR. BOLIG	4,5	6,3	5,2	4,5	4,9	3,7	3,6	3,0	4,0	1,9	-

TABELL 20. FAMILIER OG PERSONER I PRIVATHUSHOLDNINGER, ETTER FAMILIETYPE OG EIE-/LEIEFORHOLD TIL BOLIGEN/
TALLET PÅ ROM I BOLIGEN. 1/11 1980

	I ALT		FAMI- LIER MED EN PER- SON	FAMILIER MED TO ELLER FLERE PERSONER							
	FAMI- LIER	PER- SONER		I ALT		EKTE- PAR UTEN UGIFTE BARN	EKTEPAR MED UGIFTE BARN		MOR ELLER FAR MED UGIFTE BARN		FAM. MED UOPP- GITT FAM.- TYPE
				FAMI- LIER	PER- SONER		FAMI- LIER	PER- SONER	FAMI- LIER	PER- SONER	
I ALT	1120	3072	310	810	2762	229	530	2176	47	119	4
EIE-/LEIEFORHOLD TIL BOLIGEN											
EIES I ALT	777	2325	172	605	2153	143	432	1791	27	69	3
PRIVAT	763	2276	169	594	2107	143	421	1745	27	69	3
GJENNOM BORETTSLAG E.L. ..	14	49	3	11	46	-	11	46	-	-	-
LEIES I ALT	265	615	95	170	520	64	86	343	19	47	1
VED VANLIG LEIEKONTRAKT ..	108	238	47	61	191	17	35	135	9	22	-
SOM TJENESTEBOLIG	28	76	7	21	69	5	14	55	1	2	1
FOR ET AVGRENSET TIDSRUM .	9	19	4	5	15	2	3	11	-	-	-
PÅ ANDRE VILKÅR	120	282	37	83	245	40	34	142	9	23	-
UOPPGITT	78	132	43	35	89	22	12	42	1	3	-
TALLET PÅ ROM I BOLIGEN											
UTENOM KJØKKEN											
1 ROM	15	18	12	3	6	1	-	-	2	4	-
MED KJØKKEN											
6 KVM OG OVER	6	7	5	1	2	-	-	-	1	2	-
MED KJØKKEN											
UNDER 6 KVM	7	8	6	1	2	1	-	-	-	-	-
UTEN KJØKKEN	-	-	-	-	-	-	-	-	-	-	-
UOPPGITT	2	3	1	1	2	-	-	-	1	2	-
2 ROM	112	197	62	50	135	24	22	79	4	8	-
MED KJØKKEN											
6 KVM OG OVER	90	160	50	40	110	20	18	66	2	4	-
MED KJØKKEN											
UNDER 6 KVM	16	29	8	8	21	3	4	13	1	2	-
UTEN KJØKKEN	1	1	1	-	-	-	-	-	-	-	-
UOPPGITT	5	7	3	2	4	1	-	-	1	2	-
3 ROM	149	338	51	98	287	43	44	173	11	28	-
"	326	897	81	245	816	67	160	638	15	37	3
"	205	619	31	174	588	51	118	474	4	10	1
"	141	473	30	111	443	18	89	391	4	16	-
"	58	208	4	54	204	6	44	183	4	9	-
"	68	247	9	59	238	10	47	214	2	4	-
"	46	75	30	16	45	9	6	24	1	3	-

TABELL 21. TALLET PÅ PRIVATHUSHOLDNINGER MED UTVALGTE KJENNETEGN FOR BOLIGSTANDARD, OG DISPONERING AV
PERSONBIL. BOSATTE I SLIKE HUSHOLDNINGER, ETTER ALDER. 1/11 1980

	ALLE	WC I BOLIGEN	BAD I BOLIGEN	TELEFON I BOLIGEN	BRENSEL- OVN I BOLIGEN	BOLIG- EN BYGGET ETTER 1945	HUSHOLD- NINGEN EIER BOLIGEN	KJØKKEN 6 KVM OG OVER I BOLIGEN	BIL DIS- PONERES AV HUS- HOLDNINGEN
PRIVATHUSHOLDNINGER ...	1033	823	859	762	953	549	715	935	803
BOSATTE	3072	2609	2740	2345	2916	1771	2325	2894	2686
0-19 ÅR	1030	923	971	782	984	658	833	997	974
20-39 "	869	756	782	585	821	555	644	821	811
40-59 "	617	524	562	513	594	338	508	584	564
60-69 "	311	235	252	271	296	138	217	280	239
70-79 "	172	131	133	138	153	62	82	147	79
80 ÅR OG OVER	73	40	40	56	68	20	41	65	19
BOSATTE PR. BOLIG	3,0	3,2	3,2	3,1	3,1	3,2	3,3	3,1	3,3
ROM PR. BOLIG	4,5	4,7	4,7	4,8	4,6	4,5	4,8	4,6	4,7
BOSATTE PR. ROM	0,7	0,7	0,7	0,6	0,7	0,7	0,7	0,7	0,7
HUSHOLDNINGER HVOR FØREKOMST AV KJENNETEGNET IKKE ER OPPGITT	-	40	46	49	32	44	73	48	66



OVERSIKT SOM VISER HVILKEN KOMMUNE OG FOLKETELLINGSKRETS 1)
GRUNNKRETSENE I 1980 TILHØRTE VED FOLKE- OG BOLIGTELLINGEN I 1970

GRUNNKRETS 1980	KOMM 1970	---FOLKETELLINGSKRETS 1970---	
		HEL KRETS	DEL AV KRETS
0101 BJUNE	0718	1	
0102 KLOPP	0718		2
0103 JARBERG	0718		2,4
0104 BØ	0718	3	
0105 JARE	0718		4
0106 STANGE	0718		4
0107 VESTRE JERPETJØNN	0718	5	
0108 BRÅR	0718		6
0109 KILE	0718		6
0201 ØSTRE JERPETJØNN	0718	7	
0202 FON	0718	8	
0203 REVÅ	0718	9	
0204 VALLUMRØD	0718	10	
0205 VALMESTAD	0718	11	
0206 STOKKE	0718	12	

1) OVERSIKTEN ER FORELØPIG OG KAN INNEHOLDE FEIL. ENDELIG UTGAVE VIL FORELIGGE I EGET DOKUMENTASJONSHEFTE: "GRUNNKRETSE OG TETTSTEDER. DOKUMENTASJON 1980".

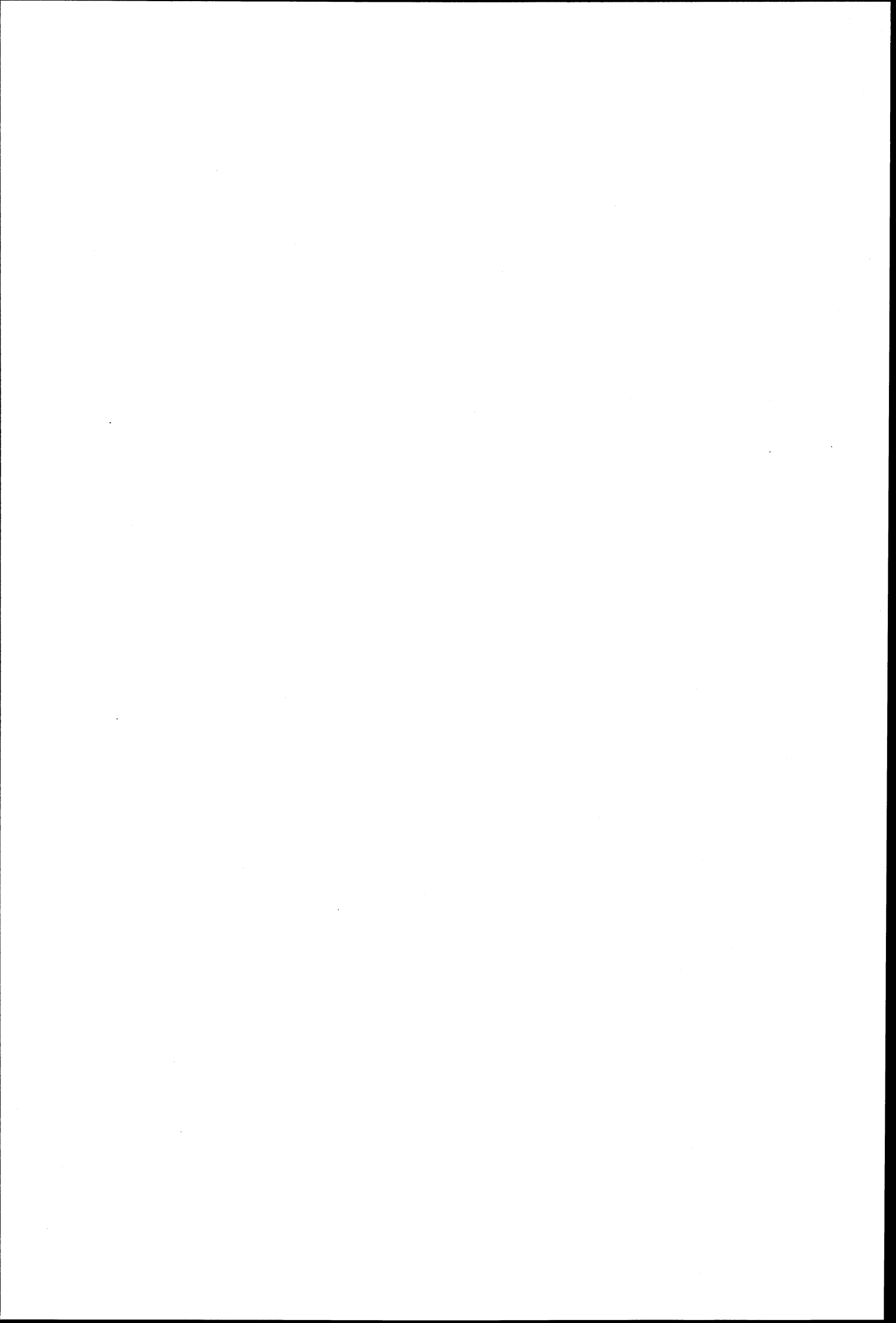

0718 RAMNES

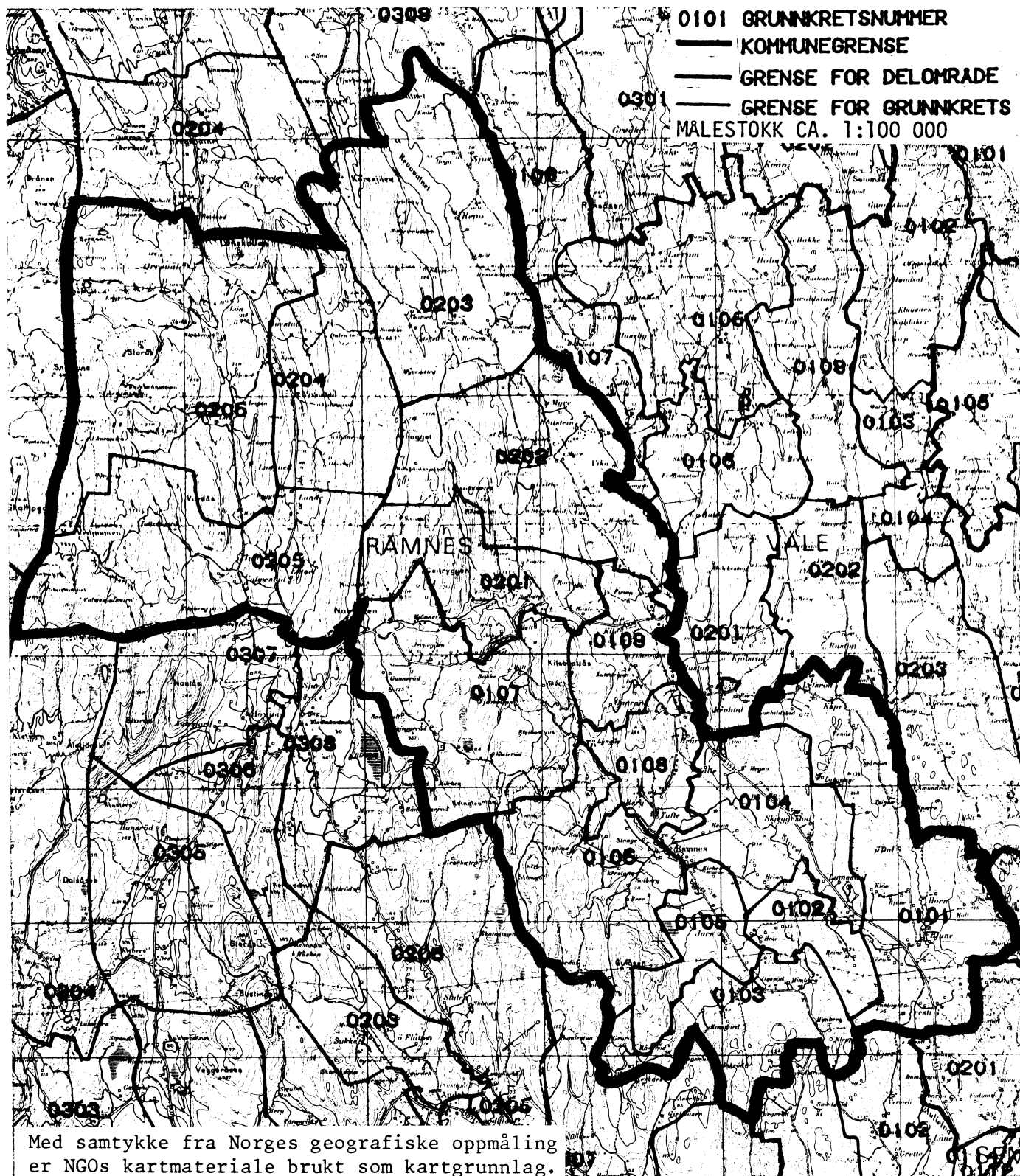

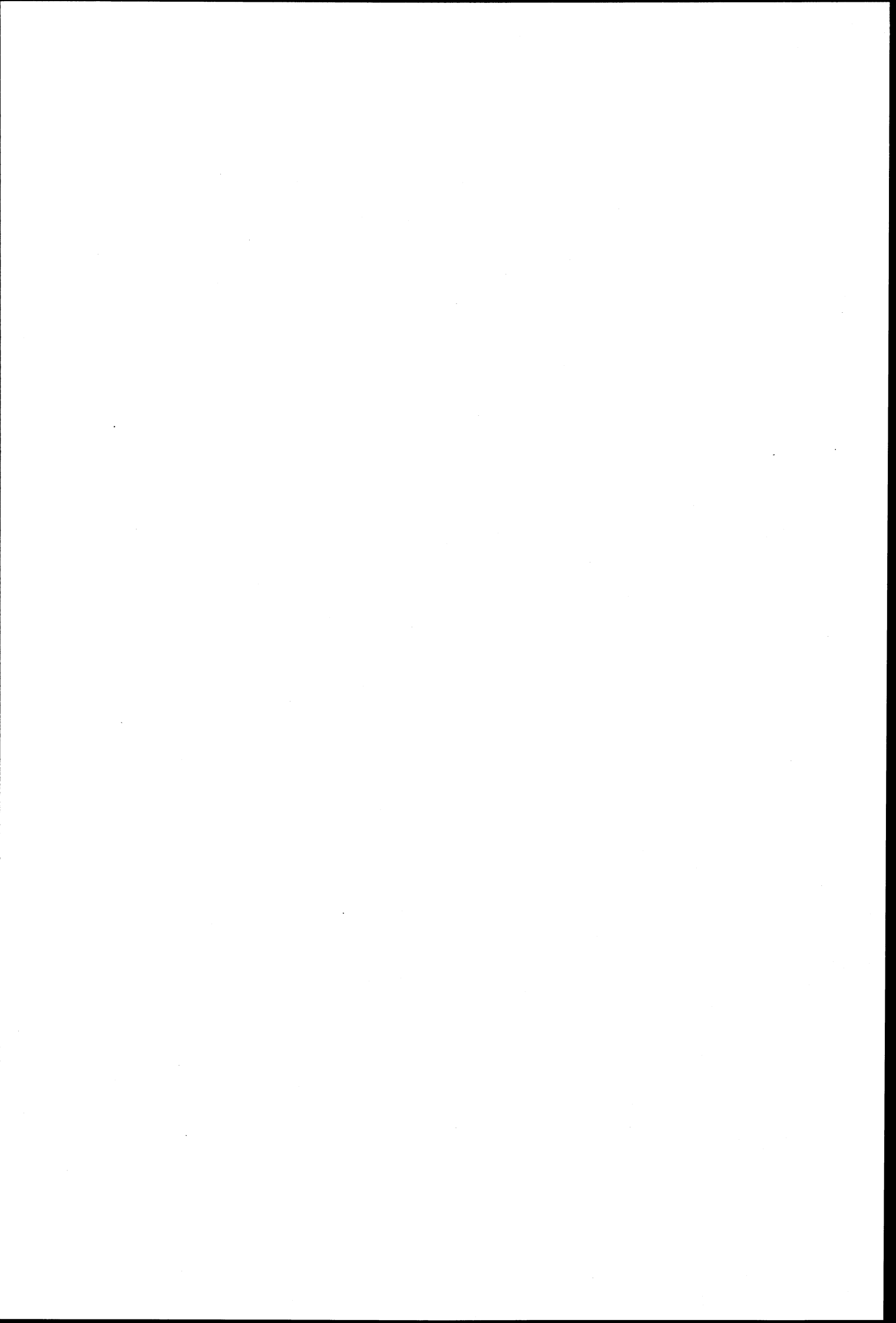

Personskjema

Folke- og bolig telling 1980

Undergitt
taushetsplikt

 Statistisk
Sentralbyrå
Folke-
tellingskontoret

 Send skjemaet tilbake i svarkonvolutten
som mottakeren av boligskjemaet
har fått.

Lovhjemmel:

Stortingsvedtak av 16. november 1978, med hjemmel i lov nr. 2 av 25. april 1907.

SETT KRYSS SLIK: IKKE SLIK:
 BRUK HELST
BLYANT ELLER
BLÅ/SVART
KULEPENN.

H

1. Hvem bor De sammen med i leiligheten? Rettledningen beskriver hva vi mener med en leilighet.

Sett flere kryss hvis nødvendig

- | | |
|---|---|
| 1 <input type="checkbox"/> Ingen | 4 <input type="checkbox"/> Datter, sønn |
| 2 <input type="checkbox"/> Ektefelle | 5 <input type="checkbox"/> Mor, far |
| 3 <input type="checkbox"/> Forlovede eller annen person jeg lever sammen med (uten å ha inngått formelt ekteskap) | 6 <input type="checkbox"/> Søsknen, svigerforeldre, barnebarn, svoger, svigerinne, svigerbarn, tante, onkel, nevø, niese, besteforeldre |
| | 7 <input type="checkbox"/> Andre personer |

2. Hvilket trossamfunn er De tilsluttet?

- | | |
|----------------------------|--------------------------------------|
| 1 <input type="checkbox"/> | Den norske kirke (statskirken) |
| 2 <input type="checkbox"/> | Trossamfunn utenfor Den norske kirke |
| 3 <input type="checkbox"/> | Ikke tilsluttet trossamfunn |

3. Utenlandsk utdanning.

Dette spørsmålet besvares bare av dem som har tatt utdanning utenfor Norge. De som bodde i Norge i 1970 oppgir ikke utenlandsk utdanning tatt før 1970.

Oppgi viktigste utdanning, i hvilket land den er fullført, og hvor lang skolegang De har i utlandet.

Utdanning

Land

Samlet skolegang i utlandet i antall år

4. Hva var Deres viktigste kilde til livsopphold i året fra 1. nov. -79 til 31. okt. -80?

Sett bare ett kryss.

- | | |
|----------------------------|---|
| 1 <input type="checkbox"/> | Inntekt av eget arbeid, eller andre personers (f.eks. ektefelles, foreldres) arbeid |
| 2 <input type="checkbox"/> | Verneplikts-/siviltjeneste |
| 3 <input type="checkbox"/> | Pensjon, trygd |
| 4 <input type="checkbox"/> | Stipend, lån, formue, føderåd, leieinntekt eller annen formuesinntekt |

5. Utførte De inntektsgivende arbeid i minst 100 timer i året fra 1. nov. -79 til 31. okt. -80?

Som inntektsgivende arbeid regnes også arbeid som et familiemedlem har utført i familiebedrift (f.eks. butikk, gårdsbruk).

- | | | | |
|----------------------------|----|----------------------------|-----|
| 1 <input type="checkbox"/> | Ja | 2 <input type="checkbox"/> | Nei |
| Se rettledningen | | | |

Spørsmål 6 - 15 gjelder inntektsgivende arbeid, og besvares bare av dem som har svart "Ja" på spørsmål 5.

6. Oppgi navn og adresse på det arbeidssted (bedrift) hvor De utførte inntektsgivende arbeid lengst tid i året fra 1. nov. -79 til 31. okt. -80. Med bedrift menes f.eks. fabrikk, butikk, gårdsbruk, kontor e.l. Se rettledningen

Navn:

Adresse:

Poststed:

7. Beskriv virksomheten på dette arbeidsstedet så nøyaktig som mulig.

Skriv f.eks. jordbruk, produksjon av møbler, leiebiltransport, bokhandel, salg av biler e.l.

Virksomhet:

8. Hvilket yrke (tittel) hadde De på dette arbeidsstedet?

Skriv f.eks. hjemmehjelp, rørlegger, sykepleier, damefrisør, rengjøringshjelp, platearbeider, reklamekonsulent e.l.

Yrke:

9. På hvilken måte er/var De knyttet til arbeidsstedet De har oppgitt i spørsmål 6?

- | | | | |
|----------------------------|-----------------------------------|----------------------------|---|
| 1 <input type="checkbox"/> | Som fast eller midlertidig ansatt | 3 <input type="checkbox"/> | Som familiemedlem uten fast lønn i familiebedrift |
| 2 <input type="checkbox"/> | Som selvstendig (eier) | | |

10. Hvor mange timer inntektsgivende arbeid utførte De i året fra 1. nov. -79 til 31. okt. -80? Ta med alt inntektsgivende arbeid De utførte i hele perioden.

- | | | | |
|----------------------------|------------------------|----------------------------|-------------------------------|
| 1 <input type="checkbox"/> | 100 - 499 arbeidstimer | 3 <input type="checkbox"/> | 1000 - 1299 arbeidstimer |
| 2 <input type="checkbox"/> | 500 - 999 arbeidstimer | 4 <input type="checkbox"/> | 1300 arbeidstimer eller flere |

H

11. Hvor mange timer inntektsgivende arbeid utførte De i uken 25. - 31. okt.?

- | | | | | | |
|----------------------------|--|----------------------------|---------------|----------------------------|----------------------|
| 1 <input type="checkbox"/> | Ingen, arbeide ikke denne uken | 2 <input type="checkbox"/> | 1 - 9 timer | 4 <input type="checkbox"/> | 20 - 29 timer |
| | Arbeide De ikke denne uken, skal De ikke fylle ut resten av skjemaet | 3 <input type="checkbox"/> | 10 - 19 timer | 5 <input type="checkbox"/> | 30 timer eller flere |

12. Hvor møtte De på arbeid i uken 25. - 31. okt.?

- | | | | |
|---|---|----------------------------|--|
| 1 <input type="checkbox"/> | Jeg møtte fast på samme arbeidssted/adresse som er oppgitt i spørsmål 6 | 3 <input type="checkbox"/> | Jeg møtte på forskjellige steder denne uken |
| 2 <input type="checkbox"/> | Jeg møtte fast på annet sted | | Møtte De på forskjellige steder denne uken, skal De ikke fylle ut resten av skjemaet |
| kommune
(Skriv navnet på kommunen) | | | |

13. Hvor ofte reiste eller gikk De fra Deres hjemsted til arbeidsstedet i uken 25. - 31. okt.? Se rettledningen.

- | | | | |
|----------------------------|--------------|----------------------------|-----------------------------------|
| 1 <input type="checkbox"/> | 1 gang | 3 <input type="checkbox"/> | 4 ganger eller flere |
| 2 <input type="checkbox"/> | 2 - 3 ganger | 4 <input type="checkbox"/> | Var ikke på hjemstedet denne uken |

14. Hvor lang tid brukte De vanligvis fra Deres hjemsted til arbeidsstedet (én vei) i uken 25. - 31. okt.?

- | | | | |
|----------------------------|--------------|----------------------------|-------------------|
| 1 <input type="checkbox"/> | 0 - 14 min. | 3 <input type="checkbox"/> | 30 - 44 min. |
| 2 <input type="checkbox"/> | 15 - 29 min. | 4 <input type="checkbox"/> | 45 min. eller mer |

15. Hvilke transportmidler brukte De vanligvis fra Deres hjemsted til arbeidsstedet (én vei) i uken 25. - 31. okt.? Sett flere kryss hvis nødvendig

- | | | | | | |
|----------------------------|------|----------------------------|--------------------|----------------------------|-------------------------------------|
| 1 <input type="checkbox"/> | Bil | 3 <input type="checkbox"/> | Tog, trikk, T-bane | 5 <input type="checkbox"/> | Brukte sykkel Gikk i mer enn 10 min |
| 2 <input type="checkbox"/> | Buss | 4 <input type="checkbox"/> | Båt | 6 <input type="checkbox"/> | Annet |

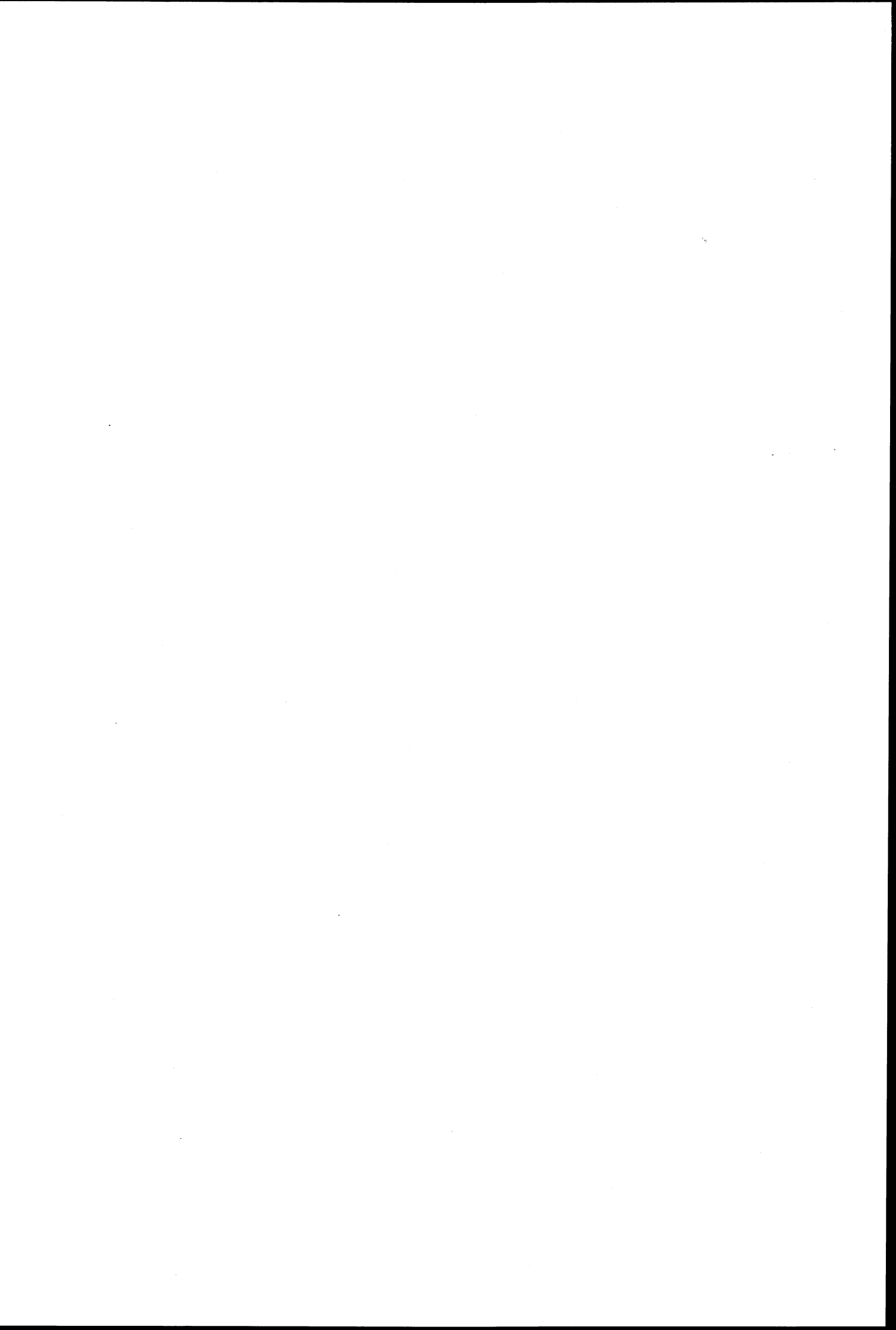

Boligskjema

Folke- og boligteiling 1980

Undergitt
taushetsplikt

Statistisk
Sentralbyrå
Folke-
tellingskontoret

Før hver leilighet skal det nyttes bare en svar-
konvolutt. Alle personskjemaene og det utfylte
boligskjemaet sendes samlet i svarkonvolutten.

Lovhjemmel

Stortingsvedtak av 16. november 1978 med hjemmel i lov nr. 2 av 25. april 1907

SETT KRYSS SLIK:

IKKE SLIK:

BRUK HELST
BLYANT ELLER
BLÅ/SVART
KULEPENN.

H

1. Har andre som bor i leiligheten mottatt boligskjema?

1 Nei 2 Ja

Les teksten under midten på
skjemaet før De fortsetter.

2. Hvor mange rom på 6m²
eller mer er det i leiligheten?

Ta ikke med kjøkken, bad og gang

1 rom 5 rom

2 rom 6 rom

3 rom 7 rom

4 rom 8 rom eller
flere

3. Hvor stor er leiligheten,
målt i kvadratmeter?

1 Under 30m² 5 60-79m²

2 30-39m² 6 80-99m²

3 40-49m² 7 100-129m²

4 50-59m² 8 130m²
eller mer

4. Hva slags eie-/leieforhold er det til leiligheten?

Sett bare ett kryss.

1 Jeg/vi eier den gjennom
borettslag, aksjeselskap e.l.

2 Jeg/vi eier den alene
eller sammen med andre

3 Jeg/vi leier den ved
vanlig leiekontrakt

4 Jeg/vi leier den gjennom
arbeidsforhold (tjenestebolig)

5 Jeg/vi leier den for et
bestemt avgrenset tidsrom

6 Jeg/vi leier den på
andre vilkår enn de
som er nevnt over

5. Hvor stort kjøkken er det i leiligheten?

1 Kjøkkenet er 6m²
eller større

2 Kjøkkenet er
mindre
enn 6m²

3 Det er
ikke kjøkken
i leiligheten

6. Hva slags WC/do har de som bor i leiligheten
adgang til?

1 Vannklosett
i leiligheten

2 Vannklosett
utenfor leiligheten

3 Annet avtrede

7. Hva er leilighetens viktigste oppvarmingskilde?

1 Sentralvarme
(radiatorer e.l.)

2 Elektriske ovner,
varmekabler e.l.

3 Ovner for flytende
brensel (olje, parafin e.l.)

4 Ovner for fast
brensel (ved, koks e.l.)

Spørsmål 8 - 15 nedenfor skal også besvares

Hvis det er mottatt ett boligskjema i leiligheten,
fylles det ut og sendes tilbake i svarkonvolut-
ten sammen med alle personskjemaene.

Hvis flere i leiligheten har mottatt boligskjema
og svarkonvolutt, så gjør følgende:

1. Ta kontakt med den (de) andre som har mottatt boligskjema.
2. Fyll ut ett av boligskjemaene.
3. Send dette skjemaet sammen med de utfylte personskjemaene tilbake i samme svarkonvolutten.

8. Er det pipe i leiligheten?

1 Ja 2 Nei

9. Er det montert brenselovn
eller peis i leiligheten?

1 Ja 2 Nei

10. Er det bad eller dusj i
leiligheten?

1 Ja 2 Nei

11. Er det telefon i
leiligheten?

1 Ja 2 Nei

12. Disponerer noen av dem som
bor i leiligheten personbil?

1 Ja 2 Nei

H

13. Hva slags hus ligger leiligheten i? Se rettledningen.

1 Våningshus i tilknytning til gårds-
drift (hovedbygning, kårbolig,
forpakterbolig e.l.)

2 Frittliggende enebolig (enebolig med
minst en halv meters avstand til
nærmeste hus)

3 Hus i kjede, rekkehus, terrassehus
eller vertikalt delt tomannsbolig

4 Horisontalt delt tomannsbolig

5 Annet boligbygg med
mindre enn 3 etasjer

6 Blokk, leiegård eller
annet boligbygg med
3 etasjer eller mer

7 Forretningsbygg, verkstedbygg e.l.

8 Hotell, pensjonat, aldershjem, barnehjem,
sykehus, militærforlegning eller annet
bygg for felleshusholdning

14. Når ble huset bygd?

1 1900 eller før

2 1901 - 1920

3 1921 - 1940

4 1941 - 1945

5 1946 - 1950

6 1951 - 1960

7 1961 - 1970

8 1971 - 1980

15. Hvor mange leiligheter er det i huset? Rettledningen beskriver hva vi mener med hus og leilighet

1 leilighet 2 leiligheter 3 leiligheter 4 leiligheter 5 leiligheter

Hvis det er 6 leiligheter eller flere,
oppgi antallet her →