

KOMMUNEHEFTE

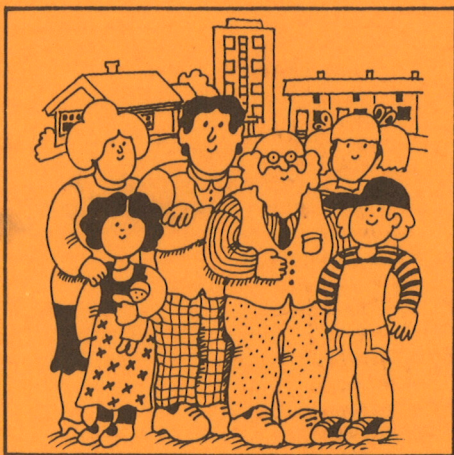

FOLKE- OG BUSTADTELJING 1980

1224 **KVINNHERAD**

STATISTISK SENTRALBYRÅ
KONGSVINGER



**FOLKE- OG BUSTADTELJING
1. NOVEMBER 1980**

1224 KVINNHERAD

**STATISTISK SENTRALBYRÅ
KONGSVINGER 1981**

ISBN 82-537-1320-7

FØREORD

Hovudformålet med Folke- og bustadteljing 1980 var å gi eit bilete av befolkningen og levekåra i det norske samfunnet ved å sjå opplysningar om alder, kjønn, yrke, arbeid, inntekt, utdanning, butilhøve o.l. i samanheng.

Eit anna viktig formål var å gi statistikk for mindre geografiske område, som kommunar og delar av kommunar. Dei statistiske kommunehefta gir dei første resultat frå teljinga for å dekkje dette formålet. Fleire resultat for den enkelte kommunen vil liggje føre som eit sett upubliserte tabellar (ei "tabellpakke") kort tid etter at hefta er gitt ut. Tabellane vil bli leverte som utskrift på papir eller micro-fiche, etter ønskje frå brukaren.

Når kommunehefta for alle kommunar i eit fylke er publiserte, vil det bli laga eit samandrag for heile fylket med tabellar som svarar til dei som finst i kommunehefta. Når kommunehefta for heile landet er utkomne, vil det også bli laga eit samandrag for heile landet. Tilsvarande samandrag for fylka og heile landet vil bli laga av den "tabellpakka" som er nemnt ovanfor.

Resultata frå Folke- og bustadteljing 1980 vil elles bli gitt i tabellpublikasjonar som vil kaste lys over spesielle emne, bl.a. sysselsetjing, bustadtilhøve, familiar og hushald. Resultata vil også bli viste i kart og diagram. Bl.a. vil det bli laga busetjingskart som svarar til dei som vart laga i samband med Folke- og bustadteljing 1970.

Statistisk Sentralbyrå, Oslo/Kongsvinger 11. september 1981

Odd Aukrust

Johan-Kristian Tønder

INNHALD

	Side
Tabellregister	7
Tekstdel	
1. Opplegg og gjennomføring	8
1.1. Omfang	8
1.2. Grunnlag for statistikken	8
1.3. Datainnsamling	8
2. Feilkjelder	9
3. Omgrep og kjennemerke	9
3.1. Personkjennemerke	9
3.2. Familie- og hushaldstype	14
3.3. Bustadkjennemerke	15
3.4. Inndelinga i grunnkrinsar	17
4. Bruk av tabellane	18
5. Merknader til tabellane	18
Tabelldel	19
Vedlegg	
1. Grunnkrinsar i 1980 og teljingskrinsar i 1970. Endringar i kommuneinndelinga frå 1970 til 1980	41
2. Kart over grunnkrinsinndelinga	43
3. Kart over tettstader	49
4. Personskjema	53
5. Bustadskjema	55

Standardteikn i tabellar

- : Tal kan ikkje offentleggjerast
- Null

TABELLREGISTER

	Side
1. Folkemengda ved folketeljningane 1801 - 1980	19
2. Folkemengda etter kjønn, ekteskapeleg status og alder. 1/11 1980	19
3. Folkemengda etter trussamfunn/viktigaste kjelde til livsopphald, kjønn og alder. 1/11 1980	19
4. Personar 16-66 år etter yrkesaktivitet, arbeidstid, kjønn og høgste utdanning. 1/11-79 - 31/10-80	20
5. Personar 16 år og over, etter yrkesaktivitet, arbeidstid, kjønn og alder. 1/11-79 - 31/10-80	21
6. Yrkesaktive 16 år og over, etter alder og næring. 1/11-79 - 31/10-80	21
7. Yrkesaktive 16 år og over, etter kjønn, arbeidstid og næring/yrkesfelt. 1/11-79 - 31/10-80	22
8. Yrkesaktive 16 år og over i arbeid i veka 25/10 - 31/10 1980, etter kjønn, arbeidstid i veka og næring/yrkesfelt	23
9. Yrkesaktive 16 år og over med fast oppmøteplass på arbeid i veka 25/10 - 31/10 1980, etter talet på arbeidsreiser, reisetid og yrkesfelt/oppmøteplass	24
10. Yrkesaktive 16 år og over med fast arbeidsreise i veka 25/10 - 31/10 1980, etter reise- måte, oppmøteplass, talet på arbeidsreiser og reisetid	25
11. Bustader etter hustype og talet på rom. Busette etter talet på rom i bustaden. 1/11 1980	26
12. Bustader etter byggjeår for huset og hustype/eige-/leigeform. Busette og rom, etter byggjeår for huset. 1/11 1980	26
13. Bustader etter viktigaste kjelde til oppvarming og byggjeår/installasjon av pipe. Busette etter bustadens viktigaste kjelde til oppvarming. 1/11 1980	27
14. Bustader etter sanitærutstyr og talet på rom. Busette etter bustadens sanitærutstyr. 1/11 1980	27
15. Bustader, rom og busette, etter hustype. 1/11 1980	28
16. Bustader etter eige-/leigeform og areal. Busette etter eige-/leigeforhold til bustaden. 1/11 1980	28
17. Bustader, busette og rom, etter busette pr. rom i bustaden. 1/11 1980	28
18. Bustader etter talet på rom og talet på busette. 1/11 1980	29
19. Familiar og personar, etter familietype, hushaldstipe og talet på familiar i hushaldet/ yrkesaktivitet i familien. 1/11 1980	29
20. Familiar og personar i privathushald, etter familietype og eige-/leigeforhold til bustaden/talet på rom i bustaden. 1/11 1980	30
21. Talet på privathushald med utvalde kjenneteikn for bustadstandard, og disponering av personbil. Busette i slike hushald, etter alder. 1/11 1980	30
22. Folkemengda etter alder, kjønn og type bustadstrøk/grunnkrins. 1/11 1980	31
23. Yrkesaktive 16 år og over, etter næring, kjønn og type bustadstrøk/grunnkrins. 1/11 1980	35
24. Talet på privathushald med utvalde kjenneteikn for bustadstandard, og disponering av personbil. Bustadstrøk/grunnkrins. 1/11 1980	39

1. OPPLÈGG OG GJENNOMFØRING

1.1. Omfang

Folke- og bustadteljing 1980 omfattar alle personar (også utanlandske statsborgarar) som etter "Forskrifter om føringen og ordningen av folkeregistrene" fastsett av Statistisk Sentralbyrå den 26. november 1979, var registrert busette i Noreg på teljingstidspunktet den 1. november 1980.

Bustadteljinga har med alle privatbustader (private husvære m.m.) der minst ein person var registrert busett den 1. november 1980.

Husvære der det ikkje budde nokon eller der det berre budde nokon mellombels (t.d. ugifte personar som budde utanom foreldreheimen på grunn av skolegang, studiar), er ikkje med i teljinga. Det er heller ikkje innhenta opplysningar om husvære for forpleide i aldersheimar, pleieheimar og andre fellesinstitusjonar.

Eininga hus er ikkje med i teljinga denne gongen. Det blir likevel gitt enkelte opplysningar om det huset som husværet ligg i. I avsnitt 3 er det gjort nærare greie for bustadomgrepet (staden der ein person skal reknast som busett) og husværomgrepet.

1.2. Grunnlag for statistikken

Dei fleste opplysningane i folke- og bustadteljinga byggjer på oppgåver som oppgåvegivarane har gitt direkte på eigne skjema.

Personskjema vart sende til alle personar som hadde fylt 16 år eller fylte 16 år i 1980, (sjå vedlegg 3).

For personar under 16 år fekk Statistisk Sentralbyrå dei nødvendige opplysningane frå folke-registeret i den enkelte kommunen.

Opplysningane om det enkelte privathusværet er gitt på eige bustadskjema (sjå vedlegg 4).

Oppgåvene over utdanningsbakgrunnen til befolkningen er henta frå utdanningsopplysningane gitt i folketeljinga 1970 og "Arkivet for påbegynt og avsluttet utdanning" i Statistisk Sentralbyrå som inneheld alle utdanningar som ein person har avslutta i Noreg i perioden 1970 - 1980. I tillegg kjem oppgåver over utanlandsk utdanning gitt i folketeljinga 1980.

Oppgåver over alder, kjønn og andre demografiske kjenneteikn er henta frå Det sentrale personregister i Statistisk Sentralbyrå.

Nødvendige oppgåver over dei vernepliktige og sivile tenestepliktige er innhenta gjennom Forsvarets overkommando og Administrasjonen for sivile tenestepliktige.

Folke- og bustadteljing 1980 vart gjennomført med heimel i Statistikkloven av 25. april 1907 og Stortingsvedtak av 16. november 1978.

1.3. Datainnsamling

Ved folketeljinga i 1980 vart skjema sende i posten direkte til den enkelte personen. Før utsendinga tok til, vart namn og adresse ført på skjema. Det var Det sentrale personregister som danna grunnlaget for denne påføringa.

Kvar person fekk tilsendt sitt eige personskjema saman med ei rettleiing.

I tillegg fekk den eldste personen i familien eit bustadskjema. Med bustadskjemaet følgde også ein svarkonvolutt.

Utfylte personskjema frå alle som budde i husværet saman med eitt bustadskjema vart sende samla tilbake i svarkonvolutten. Dersom det budde fleire familiar i same husværet, nytta familiarne same svarkonvolutt og berre eitt bustadskjema vart utfylt. Innsamlingsmetoden gav derfor grunnlag for å danne buhushald (sjå nedanfor) i folke- og bustadteljinga.

Den enkelte personen er i teljinga rekna å ha bustaden sin i det husværet der vedkomande var registrert busett i folkeregisteret 1. november 1980. Innsamlinga av opplysningane viste at enkelte personar budde i eit anna husvære enn der dei var registrert busette i folkeregisteret. Dette gjaldt bl.a. ugifte studentar og skoleelevar som budde på hybel og som sende personskjemaet sitt i same svarkonvolutten som hybelverten. Dette galdt også personar som hadde flytta kort tid før 1. november

1980 og som gav opp bustadopplysningar på den nye adressa, medan flyttinga først vart registrert i folkeregisteret etter 1. november 1980. I slike tilfelle vart personane likevel rekna som busette i den bustaden/adressa dei var registrerte på i folkeregisteret 1. november 1980. I avsnitt 3 er det gjort greie for kvar ein person skal reknast som busett. I same avsnittet er det også gjort greie for omgrepet "buhushald".

Dei personane som ikkje hadde svara på folketeljings skjema til rett tid, fekk tilsendt ei adressert purring.

Dei som ikkje svara på den adresserte purringa, vart oppsøkte av teljarar som kravde inn oppgåvene.

2. FEILKJELDER

Under gjennomføring og bearbeiding av ei statistisk teljing vil det alltid kunne oppstå ulike feil som kan gi utslag i teljingsresultata.

Dei fleste feila oppstår vanlegvis under oppgåveinnhentinga og kjem av urette svar eller mangelfullt utfylte skjema.

Feil som oppstår under bearbeidinga er først og fremst knytte til koding av opplysningar, i vårt tilfelle spesielt opplysningane om næring og yrke.

For å få eit grunnlag til å vurdere kor omfattande feila er, vart det gjennomført ei kvalitetskontrollundersøking i samband med teljinga.

Resultata frå denne undersøkinga blir publiserte i serien Statistiske analyser. Resultata er venta å ligge føre i 1982 og vil ta for seg sentrale kjenneteikn frå bustaddelen av teljinga, og kjenneteikn for sysselsetjing og arbeidsmarknad.

3. OMGREP OG KJENNEMERKE

3.1. Personkjennemerke

Når ikkje annet er nemnt, refererer personopplysningane seg til 1. november 1980.

Bustad

Den enkelte personen er i teljinga rekna å ha bustaden sin i den kommunen og i det husværet der vedkomande var registrert som busett i folkeregisteret den 1. november 1980. Hovudregelen er her at ein person skal registrerast som busett der vedkomande regelmessig tek døgnkvila si.

Dei viktigaste registreringsreglane er elles:

Bustadtilhøve	Skal registrerast som busett i
Gift person som pga. arbeid, studiar, avtening av verneplikt e.l. oppheld seg utanom fellehusværet til ektefellane	Fellehusværet til ektefellane
Ugift person som pga. studiar, skolegang eller avtening av verneplikt oppheld seg utanom husværet til foreldre/forsørgjar	Husværet til foreldre/forsørgjar
Ugift person med eige arbeid og som vanlegvis ikkje bur hos foreldre/forsørgjar	Husværet der personen vanlegvis bur
Person som pga. ferie, besøk hos kjende, forretningsreise e.l. er fråverande frå husværet der vedkomande vanlegvis bur	Husværet der personen vanlegvis bur
Person som er forpleid i barneheim, aldersheim, pleieheim eller er sett bort i privat pleie	Barneheimen, aldersheimen, pleieheimen eller husværet der personen er i pleie
Person som er innlagd på sjukehus eller plassert på arbeidsskole, arbeidsanstalt eller i fengsel	Husværet der personen var busett før innlegginga eller plasseringa

Personar som ikkje kan heimførast til ein bestemt bustad, er rekna til gruppa "Utan fast bustad". Personar utan fast bustad er som regel registrerte som busette i den kommunen der dei sist hadde fast bustad.

I det følgjande er omgrepet "Busett" brukt i same tyding som omgrepet "Registrert busett".

Det er ikkje innhenta opplysningar om mellombels bustad. Det kan derfor ikkje bli gitt oppgåver over den tilstadeverande befolkninga.

Opplysningane frå Folke- og bustadteljing 1980 er ikkje nytta til å justere opplysningane i folkeregistra.

Alder

I fordelinga etter alder er den enkelte personen gruppert etter alder pr. 31. desember 1980 (Alder = 1980 - fødselsår).

Ekteskapeleg status

Det er brukt fire hovudgrupperingar etter ekteskapeleg status, nemleg ugifte, gifte, skilde og enkjer/enkjemenn.

Sambuande

Med sambuande meiner ein personar som lever saman (i ekteskapsliknande forhold) utan å ha inngått formelt ekteskap.

I gruppa sambuande er rekna berre dei personane som er registrert busette på same adressa i folkeregisteret 1. november 1980.

Trussamfunn

Det er brukt tre grupperingar etter trussamfunn, nemleg "Den norske kyrkja", "Trussamfunn utanfor den norske kyrkja" og "Ikkje tilslutta trussamfunn".

Personar under 16 år er som regel grupperte saman med foreldra sine. I dei tilfella foreldra ikkje høyrer til same gruppe, er barna førte til gruppa for uoppgitt.

Utdanning

Oppgåvene over utdanning omfattar enkeltutdanningar på heil- eller deltid som normalt varer minst 5 månader.

For personar med fleire enkeltutdanningar, er den utdanninga som samla varer lengst (normal tid for enkeltutdanninga tillagt den tida som krevst til føreutdanning) rekna som den høgaste utdanninga. Av utdanningar som samla varer like lenge, er den som er rekna som den viktigaste yrkesmessig, oppfatta som den høgaste utdanninga til personen. Utdanningsgrupperinga er gjort etter 1973-utgåva av Standard for utdanningsgruppering i offentleg norsk statistikk (Statistisk Sentralbyrås Håndbøker nr. 28).

Standarden er bygd opp som eit pyramidisk klassifikasjonssystem.

Enkeltutdanningane er først ordna i grove grupper som i standarden blir kalla utdanningsnivå. Innanfor kvart nivå er det først gjort ei sortering etter fagfelt, dernest ei finare sortering i faggrupper.

Inndelinga i nivå eller hovudgrupper er gjort på denne måten:

0. Inga utdanning og utdanning på førskolenivå (utdanning for 6-åringar og mindre barn)
1. Utdanning på barneskolenivå (1-6 år, førskoleutdanning ikkje medrekna)
2. Utdanning på ungdomsskolenivå (7-9 år)
3. Utdanning på gymnasnivå I (10 år)
4. Utdanning på gymnasnivå II (11-12 år)
5. Utdanning på universitets- og høgskolenivå I (13-14 år)
6. Utdanning på universitets- og høgskolenivå II (15-16 år)
7. Utdanning på universitets- og høgskolenivå III (17-18 år)
8. Utdanning på forskarnivå (over 18 år)
9. Uoppgitt utdanning.

I tabellane over høgaste utdanninga til personane frå folketeljinga er gruppene 0 og 9 slått saman til ei gruppe.

Fagfelte er i standarden spesifiserte slik:

1. Allment fagfelt
2. Humaniora og estetikk
3. Undervisning
4. Administrasjon, økonomi, samfunnsvitenskap og jus
5. Industri, handverk, naturvitenskap og teknikk
6. Samferdsel
7. Helsevesen
8. Jordbruk, skogbruk og fiske
9. Tenesteyting og forsvar.

I tabellane frå folketeljinga er berre dei viktigaste fagfelte under dei ulike nivå- eller hovudgruppene spesifiserte. Dei andre fagfelte er slått saman til ei gruppe.

I folketeljinga 1970 vart det gjort ei tre-deling av gymnasnivået i standarden etter kor lenge utdanninga vara, 10 år, 11 år og 12 år.

I folketeljinga 1980 følgjer inndelinga grupperinga i standarden, nemleg ei gruppering på 10 år og 11-12 år.

Fagutdanningar avslutta før 1972/73 og som ikkje byggjer på examen artium blir i teljinga 1980 koda med 8 års allmennutdanning som grunnlag. Fagutdanningar avlagde etter 1972/73 blir koda med 9 år som grunnlag.

Viktigaste kjelde til livsopphald

Personar 16 år og over er grupperte etter den kjelda til livsopphald som var viktigast dei siste 12 månadene før teljingstidspunktet, dvs. frå 1. november 1979 fram til 1. november 1980. For personar under 16 år som er busette i privathushald er inntekta frå andre personar alltid rekna som viktigaste kjelde til livsopphald.

For personar under 16 år som er busette i felleleshushald er pensjon, trygd rekna som viktigaste kjelde til livsopphald.

Med "inntekt av eige arbeid" er meint inntekt av eigen yrkesaktivitet.

"Pensjon, trygd" omfattar sjuketrygd, arbeidsløysetrygd, forsørgjartrygd, uføretrygd, alderstrygd, yrkesskadetrygd, krigspensjon, bedriftspensjon o.l.

Som "stipend, lån, formue, føderåd, leigeinntekt eller anna formuesinntekt" blir også rekna utbetalingar i samband med livsforsikring eller individuell pensjonsforsikring. Underhald frå andre enn privatpersonar (t.d. stønader frå det offentlege, institusjonar eller bedrifter), så nær som pensjon og trygd blir også rekna med her.

Personar som har inntekta til andre personar som viktigaste kjelde til livsopphald er grupperte under "inntekt av eige arbeid eller andre personars arbeid/inntekt". Dette gjeld uansett om inntekta kjem frå arbeid, pensjon, trygd eller stipend, lån m.m.

Yrkesaktivitet

I Folke- og bustadteljing 1980 er det innhenta oppgåver om yrkesaktiviteten både for dei siste 12 månadene før teljingstidspunktet og den siste veka før teljingstidspunktet.

Som yrkesaktivitet er rekna alt arbeid som blir utført mot betaling i form av lønn, inntekt av eiga bedrift, provisjon, honorar o.l. Arbeid som familiemedlem utan fast lønn i familiebedrift (t.d. gardsbruk, butikk) og verneplikts-/sivilteneste er også rekna som yrkesaktivitet.

Som yrkesaktive dei siste 12 månadene er rekna personar 16 år og over som utførte yrkesaktivitet som vara minst 100 timar i denne perioden.

Som yrkesaktive den siste veka før teljingstidspunktet er rekna personar 16 år og over som utførte yrkesaktivitet som vara minst 1 time i denne veka. Personar som var midlertidig borte frå arbeidet heile veka på grunn av sjukdom, permisjon, ferie e.l. er ikkje rekna med blant dei yrkesaktive.

Arbeidstid

Det er innhenta oppgåver over arbeidstida både for dei siste 12 månadene før teljingstidspunktet og den siste veka før teljingstidspunktet.

Arbeidstida omfattar all den tida som er gått med til yrkesaktivitet. Arbeidstid som har gått med til førebuing i tillegg til ordinær arbeidstid, er også rekna med (t.d. førebuingar i tillegg til ordinær undervisningstid for lærarar). Tid som er brukt til skolearbeid, studiar og husarbeid for eigen familie, er ikkje rekna med.

Fråvær på grunn av sjukdom, permisjon, ferie e.l. er heller ikkje rekna med i arbeidstida.

Generelt om grupperinga etter næring, yrke og yrkesstatus

Personar 16 år og over med yrkesaktivitet er grupperte på næring etter kva slags verksemd det er i den bedrifta der den enkelte arbeidde heile tida eller lengst tid dei siste 12 månadene før teljingstidspunktet. Desse personane er vidare grupperte på det yrket og den yrkesstatusen som dei hadde heile tida eller lengst tid i denne bedrifta i 12-månadersperioden.

Personar 16 år og over med yrkesaktivitet siste veka før teljingstidspunktet er grupperte etter den næringa og det yrket vedkomande oppgav å ha hatt i den bedrifta der den enkelte arbeidde heile tida eller lengst tid dei siste 12 månadene før teljingstidspunktet. Det er såleis ikkje innhenta særskilde oppgåver om næring og yrke for dei yrkesaktive den siste veka før teljingstidspunktet.

Næring

Næringsgrupperinga er gjort etter 1978-utgåva av Standard for næringsgruppering i offentleg norsk statistikk (Statistisk Sentralbyrå's Håndbøker nr. 9).

Denne standarden er i samsvar med International Standard Industrial Classification of All Economic Activities (ISIC).

I standarden er grupperingssystemet utforma som eit femsifra pyramidisk system der kvart siffer gir eit grupperingsnivå. Dei fem nivåa har fått følgjande nemningar:

Næring	1-sifra kode
Næringsområde	2-sifra kode
Næringshovudgruppe	3-sifra kode
Næringsgruppe	4-sifra kode
Næringsundergruppe	5-sifra kode

Næringane på 1-sifra nivå har følgjande 9 inndelingar:

1. Jordbruk, skogbruk, fiske og fangst
2. Bergverksdrift
3. Industri
4. Kraft- og vassforsyning
5. Byggje- og anleggsverksemd
6. Varehandel, hotell- og restaurantverksemd
7. Transport, lagring, post og telekommunikasjonar
8. Bank- og finansieringsverksemd, forsikringsverksemd, eigedomsdrift og forretningsmessig tenesteyting
9. Offentleg, sosial og privat tenesteyting.

Ei oversikt over den vidare inndelinga i næringsområde m.m. finst i Standard for næringsgruppering.

Næringsgrupperinga i 1980-teljinga er ikkje direkte samanliknbar med næringsgrupperinga i 1970-teljinga. Årsaka til dette er overgangen til ny standard for næringsgruppering i 1972. I folketeljinga 1970 vart næringsgrupperinga gjort etter 1960-utgåva av Standard for næringsgruppering.

Tabellar med samanliknbare tal mellom teljinga i 1970 og 1980 vil bli publiserte ei tid etter kommunehefta i dei såkalla "tabellpakkene". Næringsoppgåver med resultat frå 1970-teljinga grupperte etter 1978-utgåva av Standard for næringsgruppering, vil da bli gitt. I folketeljinga 1980 blir det gitt næringsoppgåver ned på næringsgruppe (3-sifra kode).

Yrke

Yrkesgrupperinga er gjort etter Standard for yrkesgruppering i offentlig norsk statistikk (uttatt av Arbeidsdirektoratet i 1965). Standarden følgjer i prinsippet 1958-utgåva av International Standard Classification of Occupations (ISCO).

Standarden er bygd opp slik at yrke som er i nær slekt er førte saman til såkalla yrkesgrupper, som igjen dannar yrkesområde. Desse yrkesområda er førte saman til yrkesfelt.

Kvart yrke i klassifiseringa har femsifra kodenummer:

første siffer angir yrkesfelt
 første og andre siffer angir yrkesområde
 første - tredje siffer angir yrkesgruppe
 første - femte siffer angir yrke.

Til folketeljinga 1980 har Statistisk Sentralbyrå ført nye yrke inn i denne standarden. Den inndelinga i yrkesgrupper som er brukt i 1965-utgåva, er stort sett brukt også her. Vidare er ein del yrkesgrupper slått saman og nokre er splitta i fleire grupper. Ei ny tre-siffergruppe er tatt med for olje- og gassarbeid. Dessutan er leiarane tenestemenn i kommunal- og fylkeskommunal administrasjon og forvaltning skilt ut som ny gruppe.

Gruppene "Lærarar" og "Faglærarar i praktiske yrke" er slått saman til ei gruppe.

Oppgåver over yrke er i teljinga gitt ned på yrkesgruppe (3-sifra kode).

Yrkesstatus

I teljinga er det brukt følgjande tre grupperingar etter yrkesstatus:

1. Fast eller midlertidig tilsett
2. Sjølvstendig
3. Familiemedlem utan fast løn i familiebedrift.

Personar (også medeigarar) som arbeidde i firma organiserte som aksjeselskap, andelslag eller anna selskapsform med avgrensa ansvar, er alltid rekna som tilsette.

Ein person er rekna som sjølvstendig dersom vedkomande dreiv verksemd åleine for eiga rekning eller saman med andre med uavgrensa ansvar (t.d. i ansvarleg selskap).

Grappa "Familiemedlem utan fast lønn i familiebedrift" omfattar personar som arbeidde i familieverksemd utan fast avtala lønn og som verken var eigarar eller medeigarar i verksemda. Ein familiemedlem utan fast lønn kan likevel ha vederlag for arbeidet i form av kost og losji, del av overskott e.l.

I dei tilfelle der ektefellar arbeidde i felles verksemd (t.d. gardsbruk) som ikkje var organisert som aksjeselskap e.l., er den eine ektefellen rekna som sjølvstendig og den andre som familiemedlem utan fast lønn i familiebedrift, med mindre begge ektefellane var registrerte som eigarar av verksemda.

Generelt om oppmøteplass, reisehyppigheit, reisetid og transportmåte

Kjennemerka gjeld personar 16 år og over med yrkesaktivitet i siste veka før teljingstidspunktet.

Reisehyppigheit, reisetid og transportmåte gjeld yrkesaktive personar med fast oppmøteplass (sjå oppmøteplass).

Reisetid og transportmåte gjeld yrkesaktive personar med fast arbeidsreise (sjå reisehyppigheit).

Oppmøteplass

Med oppmøteplass forstår ein den staden der vedkomande møtte fram når arbeidsdagen tok til.

Personar 16 år og over med yrkesaktivitet siste veka før teljingstidspunktet er grupperte etter kommunen den faste oppmøteplassen låg i (rute 1 og 2 i personskjemaet).

Personar som i denne veka møtte på ulike arbeidsstader, var til sjøs e.l., er ikkje rekna å ha fast oppmøteplass (rute 3 i personskjemaet).

Reisehyppigheit

Med reisehyppigheit forstår ein så mange gonger som vedkomande reiste frå heimstaden til arbeidsstaden den siste veka før teljingstidspunktet.

Heimstaden er alltid rekna som den bustadadressa vedkomande er registrert busett på i folke- registeret. For personar som budde mellombels på t.d. hybel eller brakke i denne veka, er reisa mellom hybel, brakke og arbeidsstad ikkje medrekna.

For personar som var registrert busette på arbeidsstaden er det rekna kor mange dagar vedkom- ande var på arbeid siste veka før teljingstidspunktet.

Med "fast arbeidsreise" meiner ein personar med fast oppmøteplass og som reiste minst ein gong frå heimstaden til arbeidsstaden i veka før teljingstidspunktet.

Reisetid

Reisetid er reisetida frå heimstaden (registrert bustadadresse) til arbeidsstaden. Reisetida er rekna ein veg. I reisetida er gangtid og ventetid under reisa teke med. Det same gjeld faste gjeremål som t.d. å ta med barn til barnehage, dagmamma e.l. Tilfeldige gjeremål og seinkingar er ikkje rekna med.

For pendlarar som budde mellombels på t.d. hybel, brakke e.l., er reisetida rekna frå heim- staden og fram til arbeidsstaden.

Transportmåte

Med transportmåte forstår ein dei transportmidla vedkomande til vanleg nytta ein veg frå heim- staden til arbeidsstaden siste veka før teljingstidspunktet.

For personar som ikkje reiste på same måten kvar dag, er det rekna med den reisemåten vedkom- ande nytta flest dagar.

3.2. Familie- og hushaldstype

Grupperingane på familie og hushaldstype refererer seg til teljingstidspunktet den 1. november 1980.

Familie

Til ein og same familie er rekna:

1. Ektepar og eventuelle ugifte barn registrert busette i same privatbustad, aldersheim, pleieheim e.l.
2. Far/mor med ugifte barn registrert busette i same privatbustad, aldersheim, pleieheim, pensjonat, hotell e.l.
3. Kvar enkelt person som ikkje høyrer inn under noka av de to gruppene som er spesifiserte ovanfor (bl.a. personar utan fast bustad). Desse personane dannar såleis kvar for seg eigen familie (familie med ein person).

I familiar med ektepar er også teke med eventuelle ugifte barn av berre den eine ektefellen og ugifte adoptivbarn og stebarn, men ikkje fosterbarn.

Av reglane som er nemnde ovanfor går det fram at personar (t.d. ektefellar) som ikkje var re- gistrert busette i same privatbustad, aldersheim, pleieheim e.l., aldri er grupperte under same fa- milie. Vidare går det fram at gifte, separerte, skilde, enkjer og enkjemenn ikkje i noko tilfelle er rekna til same familie som foreldra. Når t.d. eit ektepar bur saman med ei skild dotter, dannar ektefellane eigen familie og dottera eigen familie. Elles kan nemnast at ugifte sysken som har felles husvære, der ingen av foreldra er busette, kvar for seg er rekna som særskild familie.

Hushaldstype

Det er skilt mellom to hovudtypar av hushald, nemleg privathushald og felleshushald.

Gruppa "Privathushald" omfattar personar som var registrerte som busette i privat husvære. Denne hushaldstypen er vidare splitta opp etter talet på familiar i hushaldet. Som hushaldseining er

her rekna buhushald. Denne omfattar alle busette i same husvære. Av dette følgjer at talet på privat-hushald er det same som talet på husvære i teljinga.

Til felleleshushald er rekna forpleide som var registrert busette i aldersheimar, barneheimar, pleieheimar e.l.

Personale ved felleleshushald er alltid grupperte under privathushald. Det same gjeld òg for militærpersonell som budde i militærforlegning.

3.3. Bustadkjennemerke

Bustadkjennemerka refererer seg til den bustaden der den einskilde var registrert busett 1. november 1980.

Bustad (husvære m.m.)

Med husvære meiner ein t.d. rekkjehus, husvære i tomannsbustad, husvære i leiegård, blokk-husvære, hybelhusvære og hybel med eigen inngang. Einebustad blir også rekna som husvære.

I hybelbygg er derimot kvar enkelt hybel alltid rekna som husvære. Dette gjeld også når fleire hyblar har felles gang, hall, bad og/eller kjøkken.

Vidare er hyblar for sjukepleiarar, legebustader og rom som er disponerte av privathushald i sjukehus, militærforlegningar eller felleleshushald, alltid rekna som egne husvære.

Til eit husvære er som hovudregel rekna rom som er bygde (eller ombygde) til bruk for ein eller fleire personar som har felles kost og losji, og der det er tilgjenge til romma (rommet) utan at ein må gå gjennom eit anna husvære.

Ein bustad vil derfor som regel falle saman med omgrepet husvære.

I enkelte tilfelle vil ein bustad omfatte mer enn eitt husvære. Dersom t.d. ugifte barn bur i eige husvære (hybel med eigen inngang e.l.), men på same adressa som foreldra, er som hovudregel barna rekna å høyre til same husvære som foreldra. I dette tilfellet omfattar bustaden det husværet som foreldra bur i og det husværet som barna bur i. Berre dersom barna er registrerte som eigen familie i folkeregisteret, er husværa rekna som særskilde bustader.

Hyblar utan eigen inngang som ikkje ligg i hybelbygg, institusjon e.l., og der det bur personar som er registrerte i folkeregisteret på vedkomande adresse, er alltid rekna til same bustad som hovudhusværet.

Med privatbustad er meint husvære der det ikkje bur forpleide i aldersheimar, barneheimar og andre felleleshushald. Husvære for tilsette (t.d. sjukepleiarar) ved institusjonar er såleis rekna som privatbustader. Det same gjeld husvære for befal m.m. i militærforlegningar.

Det er ikkje innhenta oppgåver for husvære som ikkje er privatbustader.

I tabellane er "privatbustadene" for å gjera det enkelt kalla "husvære".

Rom

Opgåvene over talet på rom refererer seg til husvære som er med i teljinga, og omfattar bustadrom på 6 m² eller meir, og som kan nyttast året rundt. Kjøkken, bad, entré, hall, alkove, hems, trimrom, vaskerom og rom som berre blir nytta til næringsverksemd (f.eks. kontor) er ikkje med.

I 1980-teljinga er det ikkje innhenta spesifiserte oppgåver over talet på rom i husvære med "meir enn 8 rom", slik som det vart gjort i teljinga i 1970.

I oppgåvene for "rom i alt" er tala på rom i husvære med meir enn 8 rom derfor rekna med. For kvar enkelt kommune er det laga gjennomsnittstal frå 1970-teljinga (dvs. gjennomsnittleg tal på rom i husvære med meir enn 8 rom). Dette gjennomsnittstalet er brukt for å fastleggje talet på rom for husvære med meir enn 8 rom i 1980-teljinga.

Areal

Med areal for husværet er meint nettoareal. I tillegg til bustadrom på 6 m² eller meir er også teke med kjøkken, bad, entré, hall o.l.

Rom som er felles for to eller fleire husvære, t.d. felles gang, hall, bad e.l., er ikkje rekna med i arealet.

Eige-/leigeform

Som eigarar er også rekna personar som eig aksje eller andel som gir burett.

Med "vanleg leigekontrakt" er meint at vedkomande leiger eit husvære av ein eigar etter dei reglar og avtalar som følgjer av husleigelova. Vanleg leigeforhold utan skriftleg kontrakt er også rekna med her.

Kjøkken

Med kjøkken er i teljinga meint ein del av husværet som er avgrensa frå andre delar av det, og der det er installert utstyr til matlaging for dei som bur der. Kjøkkenet kan vera eit eige rom, men treng ikkje vera det.

Dersom fleire husvære har felles kjøkken, t.d. hyblar i eit hybelbygg, er alle husværa rekna å vera utan kjøkken.

I storleiken på kjøkkenet er også medrekna golv plass til benker, skap o.l.

Viktigaste kjelda til oppvarming

Dersom to eller fleire kjelder er like viktige for oppvarming av husværet, er baa (alle) desse rekna med.

Hushaldet disponerer bil

Med å disponere bil meiner ein i teljinga å eige/leige bil eller å ha høve til å bruke privat t.d. firmabil.

Stasjonsvogn og varevogn er rekna som personbil berre dersom ho blir brukt også til privatkjøring.

Hustype

Som hus er som hovudregel rekna bygningar som frå kjellar til loft er skilde frå andre bygningar.

Kvar enkelt blokk er derimot rekna som eitt hus, sjølv om det frå kjellar til loft er skiljevegg(ar) utan gjennomgang i blokka.

I rekkjehus er heile rekkja av husvære rekna som eitt hus.

Som frittliggjande einebustad er rekna einebustad med minst ein halv meters avstand til nærmaste hus.

Som hustype "einebustad" er også rekna frittliggjande einebustader som inneheld eit hybelhusvære, og/eller der eitt eller fleire rom er brukte som hybel.

Rekkjehus er hus med husvære som har minst ein vegg eller ein del av ein vegg felles med eit anna husvære. Hus i kjede er hus som er bundne saman med eit anna hus ved garasje, carport, svalgang o.l. Terrassehus er hus med husvære som er bygde saman i ei bakkeskråning, og der fleire av husværa har heile eller delar av taket til husværet under som terrasse.

Horisontalt delt tomannsbustad er hus med to vanlege husvære (som kan ha ulik storleik) og der det eine husværet ligg i ein etasje over det andre.

Anna bustadbygg med mindre enn 3 etasjar omfattar også einebustader med mindre enn ein halv meters avstand mellom husa.

Gruppa "forretningsbygg m.m." omfattar hus der halvparten eller mindre av golvarealet er nytta til privatbustad.

Som bygg for felleleshushald er rekna hus der det er organisert felleleshushald for dei busette og/eller mellombels tilstadeverande.

Opgåver over tal på husvære, rom og busette i bygg for felleleshushald omfattar berre privathusvære, rom og busette i desse bustadene.

Byggjeår

Med byggjeår meiner ein det året da minst halvparten av husværa i huset var ferdige til innflytting. Hus som er ombygde, er grupperte etter opphavleg byggjeår.

Gjennomsnittstal

Busette pr. husvære er lik talet på busette i privathusvære dividert med talet på privathusvære.

Rom pr. husvære er lik talet på rom (kjøkken ikkje medrekna) i privathusvære dividert med talet på desse husværa.

Busette pr. rom er lik talet på busette i privathusvære dividert med talet på rom (kjøkken er ikkje medrekna) i privathusvære.

3.4. Inndelinga i grunnkrinsar

Grunnkrinsinndelinga til bruk i folketeljinga er gjort av Byrået i samarbeid med kommunane og brukarar av statistikk på regionalt nivå.

Følgjande kriterium er lagde til grunn for utarbeidinga av grunnkrinsane:

1. Utgangspunktet for grunnkrinsinndelinga er som regel inndelinga i folketeljingskrinsar i 1970. Dersom inndelinga frå 1970 er endra, er det lagt vekt på at grupper av grunnkrinsar kan samanliknast med ein eller fleire tidlegare folketeljingskrinsar.
2. Grunnkrinsane er utforma slik at dei kan vera stabile over ein rimeleg tidsperiode.
3. Grunnkrinsane skal bestå av eit samanhengande geografisk område.
4. Grunnkrinsane bør vera mest mogleg einsarta når det gjeld natur- og næringsgrunnlag, kommunikasjonsforhold og bygningsmessig struktur.
5. Folketal og areal bør ikkje variere for sterkt. Folketalet kan variere frå under 100 i sterkt spredtbygde strøk til over 1 000 i dei tettast utbygde byområda.

Fordi grunnkrinsinndelinga skal vera mest mogleg stabil, er ho ikkje knytt saman med ei avgrensing av tettbygde strøk, da desse grensene stadig må endrast.

Tettstadavgrensinga er ført vidare uavhengig av grunnkrinsinndelinga. Retningslinene for tettstadavgrensinga følgjer i store trekk den som vart praktisert i 1960 og 1970. Hovudkriteriet ved avgrensinga av tettstad er at avstanden mellom husa i ei husklynge ikkje skal vera over 50 meter, men det er tillate skjønsmessige avvik for område der det ikkje kan eller skal byggjast bustader, som t.d. lagerplassar, idrettsanlegg, parkar o.l. Området må ha minst 200 busette på teljingstidspunktet.

Det er ikkje stilt noko krav om at grensene for grunnkrinsane skal falle saman med grensene for kyrkjesokn, skole- eller valkrinsar.

Opgåver over grunnkrinsar blir også grupperte til delområde (bydelar/bygdelag). Desse delområda omfattar vanlegvis 1 000 - 3 000 personar i spredtbygde strøk og 3 000 - 5 000 personar i tettbygde strøk. Eit delområde kan t.d. vera eit område som soknar til eit lokalt sentrum i ein kommune.

Ei oversikt som viser forholdet mellom grunnkrinsar i 1980 og teljingskrinsar i 1970, er vist i vedlegg 1.

Kart som viser omfanget av grunnkrinsane som det blir gitt resultat for i dette heftet, er vist i vedlegg 2.

For ei nærmare orientering om grunnkrinsane m.m. viser vi til hefta "Grunnkretser og tettsteder. Dokumentasjon 1980".

4. BRUK AV TABELLANE

Dette heftet inneheld tabellar for den enkelte kommunen. Tabellane i kommunehefta er inndelte i seks hovudgrupper.

Tabellane 1 - 3 gir resultat for enkelte demografiske kjenneteikn.

Tabellane 4 - 10 gir hovudresultat for utdanning, yrke, næring, arbeidstid m.m. Tabellane 4 - 7 refererer seg til dei siste 12 månadene før teljingstidspunktet. Tabellane 8 - 10 gir oppgaver for kjennemerke som knyttar seg til den siste veka før teljingstidspunktet.

Tabellane 11 - 18 gir resultat for bustaddelen av teljinga.

Tabellane 19 - 21 gir resultat for familiar og privathushald.

Tabellane 22 - 24 gir hovedresultat for befolkning, yrkesaktivitet og bustader på grunnkrins.

5. MERKNADER TIL TABELLANE

Tabell 1:

I tabell 1 har ein generelt teke sikte på å gi tal tilbake til 1801 etter kommuneinndelinga i 1980. Men over så lang tid har det skjedd så mange endringar i kommuneinndelinga at det for dei fleste kommunane er vanskeleg å gi ein samanliknbar talserie for heile perioden. For dei folketeljingane der det ikkje har vore mogleg å gi eksakte folketal, inneheld tabellen tal som er rekna ut av Norsk Samfunnsvitskapeleg Datateneste. Desse tala er funne ved at folketala for tidlegare år er justerte på basis av talet på personar som blir overførte frå ein kommune til ein annan ved grensereguleringar. Ein viser til NSD for nærmare dokumentasjon.

I 1965 vart Fjelberg herad, ein del av tidlegare Skånevik herad og ein del av tidlegare Varaldsøy herad slegne saman med Kvinnherad. Resten av Skånevik vart ført over til Etne herad og resten av Varaldsøy til Kvam herad.

1)

TABELL 1. FOLKEMENGDEN VED FOLKETELJINGENE 1801 - 1980

ÅR	FOLKE- MENGD	ÅR	FOLKE- MENGD	ÅR	FOLKE- MENGD	ÅR	FOLKE- MENGD	ÅR	FOLKE- MENGD	ÅR	FOLKE- MENGD
1801 ..	(4576)	1835 ..	(6660)	1865 ..	(8502)	1900 ..	(8596)	1930 ..	(9307)	1960 ..	9542
1815 ..	(5125)	1845 ..	(7393)	1875 ..	(8478)	1910 ..	(8637)	1946 ..	(9669)	1970 ..	12109
1825 ..	(5927)	1855 ..	(8240)	1890 ..	(8567)	1920 ..	(9004)	1950 ..	9595	1980 ..	12833

1) TALA I PARENTES ER REKNA UT AV NORSK SAMFUNNSVITSKAPELEG DATATENESTE. SJÅ ELLES MERKNADENE TIL TABELL 1 PÅ SIDE 18.

TABELL 2. FOLKEMENGDEN ETTER KJØNN, EKTESKAPELEG STATUS OG ALDER. 1/11 1980

ALDER	I ALT	MENN					KVINNER				
		I ALT	UGIFTE	GIFTE	ENKJE- MENN	SEPARERTE OG SKILDE	I ALT	UGIFTE	GIFTE	ENKJER	SEPARERTE OG SKILDE
I ALT	12833	6627	3485	2888	151	103	6206	2715	2893	487	111
0- 6 ÅR .	1388	709	709	-	-	-	679	679	-	-	-
7-15 " .	2288	1202	1202	-	-	-	1086	1086	-	-	-
16-19 " .	862	464	462	2	-	-	398	381	16	-	1
20-24 " .	909	528	443	81	-	4	381	182	196	-	3
25-29 " .	895	454	185	257	-	12	441	57	366	2	16
30-39 " .	1754	937	147	749	-	41	817	27	749	8	33
40-49 " .	1131	628	72	538	1	17	553	19	494	20	20
50-59 " .	1149	578	85	469	9	15	571	48	459	48	16
60-66 " .	912	454	77	347	18	12	458	57	307	83	11
67-69 " .	330	177	27	136	13	1	153	24	89	38	2
70-79 " .	811	350	61	235	53	1	461	90	190	175	6
80 ÅR OG OVER	354	146	15	74	57	-	208	65	27	113	3

TABELL 3. FOLKEMENGDEN ETTER TRUSSAMFUNN/VIKTIGASTE KJELDE TIL LIVSOPPHALD, KJØNN OG ALDER. 1/11 1980

KJØNN OG ALDER	I ALT	TRUSSAMFUNN				VIKTIGASTE KJELDE TIL LIVSOPPHALD					
		DEN NORSKE KYRKJA	TRUS- SAMFUNN UTANFØR DEN NORSKE KYRKJA	IKKJE TILSLUTTA NOKO TRUSSAM- FUNN	UOPP- GITT TRUS- SAMFUNN	INNTEKT AV EIGE ELLER ANDRE PERSONARS ARBEID	PENSJON/ TRYGD	STIPEND, LÅN, FORMUE E.L.	VERNE- PLIKTS-/ SIVIL- TENESTE	UOPPGITT KJELDE TIL LIVS- OPPHALD	
I ALT	12833	11930	157	184	562	9643	2043	281	110	756	
MENN	6627	6155	68	102	302	5170	870	153	108	326	
0- 6 ÅR	709	621	4	5	79	709	-	-	-	-	
7-15 "	1202	1099	6	9	88	1202	-	-	-	-	
16-19 "	464	443	5	6	10	360	3	53	4	44	
20-24 "	528	497	6	12	13	344	6	65	94	19	
25-29 "	454	405	8	25	16	397	11	23	4	19	
30-39 "	937	862	15	22	38	861	20	5	3	48	
40-49 "	628	588	9	10	21	557	15	2	2	52	
50-59 "	578	549	3	8	18	439	64	2	-	73	
60-66 "	454	445	2	1	6	264	142	1	-	47	
67-69 "	177	169	4	1	3	26	140	-	1	10	
70-79 "	350	337	6	2	5	10	330	2	-	8	
80 ÅR OG OVER ...	146	140	-	1	5	1	139	-	-	6	
KVINNER ..	6206	5775	89	82	260	4473	1173	128	2	430	
0- 6 ÅR	679	603	8	5	63	679	-	-	-	-	
7-15 "	1086	988	5	6	87	1086	-	-	-	-	
16-19 "	398	385	3	2	8	296	6	39	-	57	
20-24 "	381	347	6	17	11	292	9	56	1	23	
25-29 "	441	400	9	18	14	373	20	16	1	31	
30-39 "	817	763	14	21	19	725	22	4	-	66	
40-49 "	553	520	10	5	18	455	38	3	-	57	
50-59 "	571	544	10	5	12	364	98	5	-	104	
60-66 "	458	437	9	2	10	192	201	2	-	63	
67-69 "	153	148	3	-	2	11	138	1	-	3	
70-79 "	461	437	11	-	13	-	440	2	-	19	
80 ÅR OG OVER ...	208	203	1	1	3	-	201	-	-	7	

TABELL 4. PERSONAR 16-66 ÅR ETTER YRKESAKTIVITET, ARBEIDSTID, KJØNN OG HØGSTE UTDANNING. 1/11-79 - 31/10-80

KJØNN OG HØGSTE UTDANNING	IKKJE YRKESAKTIVE				YRKESAKTIVE						
	I ALT	AV DETTE GIFTE		I ALT	100-499 TIMAR		500-999 TIMAR		1 000 TIMAR OG OVER		UOPPGITT ARB.-TID
		I ALT	AV DETTE GIFTE		I ALT	AV DETTE GIFTE	I ALT	AV DETTE GIFTE	I ALT	AV DETTE GIFTE	
I ALT	7662	1872	1213	5790	926	453	713	455	3837	2717	314
MENN I ALT	4043	437	151	3606	301	60	218	67	2874	2037	213
BARNESKOLENIVÅ, 1-6 ÅR	-	-	-	-	-	-	-	-	-	-	-
UNGDOMSSKOLENIVÅ, 7-9 ÅR, I ALT ..	2143	273	104	1870	137	40	96	38	1494	1123	143
FOLKESKOLEUTDANNING	868	141	81	727	27	20	31	16	597	472	72
9-ÅRIG UNGDOMSSKOLE	390	83	-	307	85	1	36	3	168	43	18
UNGDOMSSKOLENIVÅ ELLES	885	49	23	836	25	19	29	19	729	608	53
GYMNASNIVÅ I, 10 ÅR, I ALT	769	71	21	698	68	5	30	4	572	345	28
ALLMENT FAGFELT	157	9	3	148	18	2	4	-	122	75	4
INDUSTRI, HANDVERK OG TEKNIKK ..	334	34	4	300	41	1	19	2	230	102	10
SAMFERDSEL	71	9	5	62	2	-	1	-	52	40	7
HELSEVERN	15	-	-	15	1	1	1	1	13	10	-
JORDBRUK, SKOGBRUK OG FISKE ...	122	8	6	114	2	1	2	1	105	81	5
TENESTEYTING OG FORSVAR	38	3	2	35	-	-	1	-	32	26	2
GYMNASNIVÅ I ELLES	32	8	1	24	4	-	2	-	18	11	-
GYMNASNIVÅ II, 11-12 ÅR, I ALT ..	646	59	18	587	66	6	66	10	427	257	28
ALLMENT FAGFELT	159	20	4	139	32	1	17	1	83	36	7
ADMINISTRASJON OG ØKONOMI	43	1	-	42	2	-	4	1	36	24	-
INDUSTRI, HANDVERK OG TEKNIKK ..	284	23	7	261	25	4	28	4	199	132	9
SAMFERDSEL	105	15	7	90	4	1	11	2	64	43	11
HELSEVERN	4	:	:	:	:	:	:	:	:	:	:
JORDBRUK, SKOGBRUK OG FISKE ...	34	-	-	34	2	-	3	1	28	7	1
TENESTEYTING OG FORSVAR	15	-	-	15	1	-	3	1	11	9	-
GYMNASNIVÅ II ELLES	2	:	:	:	:	:	:	:	:	:	:
UNIVERSITETS- OG HØGSKOLENIVÅ I, 13-14 ÅR, I ALT	241	10	3	231	20	6	8	4	195	150	8
UNDERVISNING	36	-	-	36	1	1	-	-	34	31	1
ADMINISTRASJON, ØKONOMI, SAMFUNNSVITSKAP OG JUS	20	-	-	20	3	-	3	1	14	10	-
NATURVITSKAP OG TEKNIKK	133	4	2	129	4	2	4	3	118	93	3
HELSEVERN	7	-	-	7	1	1	-	-	6	5	-
UNIV.- OG HØGSKOLENIVÅ I ELLES ..	45	6	1	39	11	2	1	-	23	11	4
UNIV.- OG HØGSKOLENIVÅ II, III OG FORSKARNIVÅ, OVER 14 ÅR, I ALT ..	189	4	3	185	10	3	14	9	156	140	5
UNDERVISNING	92	2	2	90	6	2	12	9	70	67	2
ADMINISTRASJON, ØKONOMI, SAMFUNNSVITSKAP OG JUS	21	-	-	21	1	-	1	-	18	16	1
NATURVITSKAP OG TEKNIKK	31	1	-	30	1	-	-	-	28	25	1
UNIV.- OG HØGSKOLENIVÅ II, III OG FORSKARNIVÅ ELLES	45	1	1	44	2	1	1	-	40	32	1
UOPPGITT, INGA UTDANNING OG UTDANNING PÅ FØRSKOLENIVÅ	55	20	2	35	-	-	4	2	30	22	1
KVINNER I ALT	3619	1435	1062	2184	625	393	495	388	963	680	101
BARNESKOLENIVÅ, 1-6 ÅR	1	:	:	:	:	:	:	:	:	:	:
UNGDOMSSKOLENIVÅ, 7-9 ÅR, I ALT ..	2227	1027	776	1200	371	262	260	210	497	395	72
FOLKESKOLEUTDANNING	839	456	347	383	95	81	78	56	181	144	29
9-ÅRIG UNGDOMSSKOLE	338	161	66	177	94	17	26	16	47	25	10
UNGDOMSSKOLENIVÅ ELLES	1050	410	363	640	182	164	156	138	269	226	33
GYMNASNIVÅ I, 10 ÅR, I ALT	815	283	206	532	131	80	114	90	266	153	21
ALLMENT FAGFELT	381	132	98	249	63	44	51	45	122	83	13
INDUSTRI, HANDVERK OG TEKNIKK ..	50	18	9	32	7	3	9	9	15	8	1
SAMFERDSEL	24	6	4	18	2	2	4	4	12	9	-
HELSEVERN	84	20	19	64	14	12	14	13	32	19	4
JORDBRUK, SKOGBRUK OG FISKE ...	9	3	2	6	4	3	-	-	2	1	-
TENESTEYTING OG FORSVAR	150	62	49	88	23	9	20	9	43	12	2
GYMNASNIVÅ I ELLES	117	42	25	75	18	7	16	10	40	21	1
GYMNASNIVÅ II, 11-12 ÅR, I ALT ..	298	56	42	242	82	25	59	38	93	54	8
ALLMENT FAGFELT	137	28	18	109	49	12	24	8	35	21	1
ADMINISTRASJON OG ØKONOMI	48	7	4	41	17	3	6	3	16	6	2
INDUSTRI, HANDVERK OG TEKNIKK ..	16	3	3	13	5	1	1	1	6	4	1
SAMFERDSEL	3	-	-	3	1	1	-	-	2	2	-
HELSEVERN	65	7	6	58	9	8	24	23	22	14	3
JORDBRUK, SKOGBRUK OG FISKE ...	3	-	-	3	:	:	:	:	:	:	:
TENESTEYTING OG FORSVAR	22	9	9	13	1	-	3	2	8	5	1
GYMNASNIVÅ II ELLES	4	2	2	2	:	:	:	:	:	:	:
UNIVERSITETS- OG HØGSKOLENIVÅ I, 13-14 ÅR, I ALT	158	23	18	135	25	18	40	31	70	50	-
UNDERVISNING	63	7	6	56	9	7	23	20	25	21	-
ADMINISTRASJON, ØKONOMI, SAMFUNNSVITSKAP OG JUS	24	:	:	19	:	:	:	:	13	:	:
NATURVITSKAP OG TEKNIKK	2	:	:	:	:	:	:	:	:	:	:
HELSEVERN	44	4	4	40	7	7	6	5	27	20	-
UNIV.- OG HØGSKOLENIVÅ I ELLES ..	25	7	4	18	4	-	9	4	5	1	-
UNIV.- OG HØGSKOLENIVÅ II, III OG FORSKARNIVÅ, OVER 14 ÅR, I ALT ..	74	9	5	65	13	6	18	16	34	25	-
UNDERVISNING	59	8	5	51	11	5	12	10	28	19	-
ADMINISTRASJON, ØKONOMI, SAMFUNNSVITSKAP OG JUS	4	:	:	:	:	:	:	:	:	:	:
NATURVITSKAP OG TEKNIKK	2	:	:	:	:	:	:	:	:	:	:
UNIV.- OG HØGSKOLENIVÅ II, III OG FORSKARNIVÅ ELLES	9	-	-	9	2	1	5	5	2	2	-
UOPPGITT, INGA UTDANNING OG UTDANNING PÅ FØRSKOLENIVÅ	46	36	14	10	3	2	4	3	3	3	-

TABELL 5. PERSONAR 16 ÅR OG OVER, ETTER YRKESAKTIVITET, ARBEIDSTID, KJØNN OG ALDER. 1/11 79 - 31/10 80

KJØNN OG ALDER	I ALT	IKKJE YRKES- AKTIVE	YRKESAKTIVE					PRO- SENT YRKES- AKTIVE	
			I ALT	ARBEIDSTID. TIMAR					
				100- 499	500- 999	1 000- 1 299	1 300 OG OVER		UOPP- GITT
I ALT	9157	3202	5955	970	740	439	3454	352	65,0
MENN I ALT	4716	986	3730	331	236	205	2716	242	79,1
16-19 ÅR	464	116	348	154	70	21	80	23	75,0
AV DETTE GIFTE	2	:	:	:	:	:	:	:	:
20-24 ÅR	528	57	471	56	47	34	312	22	89,2
AV DETTE GIFTE	81	2	79	6	7	7	54	5	97,5
25-29 ÅR	454	22	432	28	19	29	336	20	95,2
AV DETTE GIFTE	257	7	250	7	7	18	208	10	97,3
30-39 ÅR	937	33	904	15	28	40	772	49	96,5
AV DETTE GIFTE	749	14	735	9	17	30	648	31	98,1
40-49 ÅR	628	24	604	8	20	29	524	23	96,2
AV DETTE GIFTE	538	11	527	6	16	25	462	18	98,0
50-59 ÅR	578	57	521	13	18	21	426	43	90,1
AV DETTE GIFTE	469	34	435	9	13	16	361	36	92,8
60-66 ÅR	454	128	326	27	16	22	228	33	71,8
67-69 ÅR	177	115	62	10	9	7	22	14	35,0
70 ÅR OG OVER	496	434	62	20	9	2	16	15	12,5
KVINNER I ALT	4441	2216	2225	639	504	234	738	110	50,1
16-19 ÅR	398	153	245	141	38	15	40	11	61,6
AV DETTE GIFTE	16	8	8	3	1	2	2	-	50,0
20-24 ÅR	381	141	240	73	34	22	103	8	63,0
AV DETTE GIFTE	196	107	89	26	17	10	35	1	45,4
25-29 ÅR	441	189	252	72	60	25	87	8	57,1
AV DETTE GIFTE	366	166	200	61	52	20	60	7	54,6
30-39 ÅR	817	269	548	139	170	64	153	22	67,1
AV DETTE GIFTE	749	255	494	129	162	57	131	15	66,0
40-49 ÅR	553	141	412	92	90	53	156	21	74,5
AV DETTE GIFTE	494	124	370	88	83	50	130	19	74,9
50-59 ÅR	571	244	327	73	68	37	128	21	57,3
AV DETTE GIFTE	459	198	261	62	50	34	99	16	56,9
60-66 ÅR	458	298	160	35	35	16	64	10	34,9
67-69 ÅR	153	131	22	11	2	2	4	3	14,4
70 ÅR OG OVER	669	650	19	3	7	-	3	6	2,8

TABELL 6. YRKESAKTIVE 16 ÅR OG OVER, ETTER ALDER OG NÆRING. 1/11 79 - 31/10 80

NÆRING	I ALT	ALDER. ÅR									PROSENT AV DEI YRKES- AKTIVE
		70 OG									
		16-19	20-24	25-29	30-39	40-49	50-59	60-66	67-69	OVER	
I ALT	5955	593	711	684	1452	1016	848	486	84	81	100,0
JØRDBRUK	598	33	23	50	98	81	125	113	36	39	10,0
SKOGBRUK	5	1	1	-	-	3	-	-	-	-	0,1
FISKE OG FANGST	42	6	7	5	6	5	6	6	-	1	0,7
BERGVERKSDRIFT	18	-	-	5	7	3	2	-	-	1	0,3
INDUSTRI I ALT	1643	204	191	177	431	284	217	119	16	4	27,6
PRODUKSJON AV NÆRINGSMIDDEL, ØRIKKEVARER OG TOBAKKSVARER	138	21	5	10	24	20	32	22	4	-	-
PRODUKSJON AV TEKSTILVARER, KLEDEVARER, LER OG LERVARER	49	12	7	4	15	6	3	2	-	-	-
PRODUKSJON AV TREVARER	31	2	3	5	4	3	8	4	2	-	-
TREFOREDLING, GRAFISK PRODUKSJON OG FORLAGSVERKSEMND	31	2	3	8	12	3	1	2	-	-	-
PROD. AV KJEMISKE PROD., MINERAL- OLJE-, KOL-, GUMMI- OG PLASTPROD. ..	2	-	-	-	-	2	-	-	-	-	-
PRODUKSJON AV MINERALSKE PRODUKT ..	16	2	2	-	4	4	2	2	-	-	-
PRODUKSJON AV METALL	676	71	84	54	179	149	94	38	6	1	-
PRODUKSJON AV VERKSTADPRODUKT	700	94	87	96	193	97	77	49	4	3	-
INDUSTRIPRODUKSJON ELLES	-	-	-	-	-	-	-	-	-	-	-
KRAFT- OG VASSFORSYNING	172	27	14	14	31	30	29	22	3	2	2,9
BYGGJE- OG ANLEGGVERKSEMND	659	57	88	84	164	104	109	41	6	6	11,1
VAREHANDEL	503	70	56	51	123	99	60	32	3	9	8,4
HOTELL- OG RESTAURANTDRIFT	105	27	21	13	16	13	8	5	1	1	1,8
LANDTRANSPORT	88	3	7	9	26	17	8	14	2	2	1,5
SJØTRANSPORT	252	32	43	35	59	45	29	7	2	-	4,2
TRANSPORT ELLES, LAGRING, POST OG TELEKOMMUNIKASJONAR	128	7	22	22	29	12	22	10	4	-	2,1
BANK- OG FINANSIERINGSVERKSEMND	79	7	7	17	29	12	4	3	-	-	1,3
FORSIKRINGSVERKSEMND, EIGEDOMSDRIFT OG FORRETN.MESS. TENESTEYTING	40	1	6	6	13	8	3	2	-	1	0,7
OFFENTLEG ADM., FORSVAR, POLITI OG RETTSVESEN	232	20	80	20	41	29	19	21	-	2	3,9
RENØVASJON OG REINGJERING	2	-	1	1	-	-	-	-	-	-	-
UNDERVISNING OG FORSKINGSVERKSEMND ..	377	8	28	56	143	77	44	16	4	1	6,3
HELSE- OG ANDRE SOSIALTENESTER	793	51	92	96	194	157	139	56	5	3	13,3
KULTURELL T.YTING, UNDERH. OG SPORT ..	26	9	1	3	4	5	2	1	-	1	0,4
PERSONLEG TENESTEYTING	127	25	20	13	27	19	13	5	2	3	2,1
UOPPGITT NÆRING	66	5	3	7	11	13	9	13	-	5	1,1

TABELL 7. YRKESAKTIVE 16 ÅR OG OVER, ETTER KJØNN, ARBEIDSTID OG NÆRING/YRKESFELT. 1/11 79 - 31/10 80

	MENN						KVINNER				
	I ALT	I ALT	100-	500-	1 000	UOPP-	I ALT	100-	500-	1 000	UOPP-
			TIMAR	TIMAR	OG OVER	GITT ARB.- TID		TIMAR	TIMAR	OG OVER	GITT ARB.- TID
I ALT	5955	3730	331	236	2921	242	2225	639	504	972	110
NÆRING											
JORDBRUK	598	383	43	25	262	53	215	45	41	109	20
SKOGBRUK	5	4	:	:	:	:	1	:	:	:	:
FISKE OG FANGST	42	41	4	7	25	5	1	:	:	:	:
BERGVERKSDRIFT	18	18	2	-	14	2	-	-	-	-	-
INDUSTRI I ALT	1643	1358	111	76	1096	75	285	78	62	128	17
PRODUKSJON AV NÆRINGSMIDDEL, DRIKKEVARER OG TOBAKKSVARER	138	47	2	3	37	5	91	25	12	48	6
PRODUKSJON AV TEKSTILVARER, KLEDEVARER, LER OG LERVARER	49	10	2	1	5	2	39	9	7	22	1
PRODUKSJON AV TREVARER	31	24	2	4	17	1	7	:	:	:	:
TREFOREDNING, GRAFISK PRODUKSJON OG FORLAGSVERKSEMD	31	20	5	-	15	-	11	4	4	3	-
PROD. AV KJEMISKE PROD., MINERAL- OLJE-, KOL-, GUMMI- OG PLASTPROD.	2	2	:	:	:	:	-	-	-	-	-
PRODUKSJON AV MINERALSKE PRODUKT.	16	15	:	:	14	:	1	:	:	:	:
PRODUKSJON AV METALL	676	613	51	28	500	34	63	11	16	28	8
PRODUKSJON AV VERKSTADPRODUKT ...	700	627	48	40	506	33	73	26	21	25	1
INDUSTRIPRODUKSJON ELLES	-	-	-	-	-	-	-	-	-	-	-
KRAFT- OG VASSFORSYNING	172	142	22	5	110	5	30	16	2	11	1
BYGGJE- OG ANLEGGVERKSEMD	659	598	40	45	487	26	61	19	13	28	1
VAREHANDEL	503	184	23	8	149	4	319	63	80	157	19
HOTELL- OG RESTAURANTDRIFT	105	21	3	1	17	-	84	31	15	31	7
LANDTRANSPORT	88	78	5	2	63	8	10	2	-	7	1
SJØTRANSPORT	252	234	15	15	169	35	18	4	3	10	1
TRANSPORT ELLES, LAGRING, POST OG TELEKOMMUNIKASJONAR	128	56	1	4	48	3	72	13	14	40	5
BANK- OG FINANSIERINGSVERKSEMD	79	35	2	1	32	-	44	16	4	22	2
FORSIKRINGSVERKSEMD, EIGEDOMSDRIFT OG FORRETN.MESS. TENESTEYTING	40	23	1	1	21	-	17	4	-	13	-
OFFENTLEG ADM., FORSVAR, POLITI OG RETTSVESEN	232	154	15	11	124	4	78	27	13	36	2
RENOVASJON OG REINGJERING	2	1	:	:	:	:	1	:	:	:	:
UNDERVISNING OG FORSKINGSVERKSEMD .	377	154	10	14	125	5	223	39	94	84	6
HELSE- OG ANDRE SOSIALTENESTER	793	161	17	11	127	6	632	218	148	251	15
KULTURELL T.YTING, UNDERHALDNING OG SPORT	26	7	2	1	4	-	19	12	5	1	1
PERSONLEG TENESTEYTING	127	46	8	5	30	3	81	39	6	32	4
UOPPGITT NÆRING	66	32	7	2	16	7	34	12	4	10	8
YRKESFELT											
TEKNISK, VITSKAPELEG, HUMANISTISK OG KUNSTNARLEG ARBEID	1008	433	27	27	371	8	575	139	172	255	9
ADMINISTRASJONS- OG FORVALTNINGS- ARBEID, BEDRIFTS- OG ORGANISASJONS- LEIING I ALT	160	141	4	7	128	2	19	2	2	14	1
OFFENTLEG ADMINISTRASJON OG FORVALTNINGSARBEID	24	21	-	-	21	-	3	-	-	3	-
BEDRIFTS- OG ORGANISASJONSLEIING	136	120	4	7	107	2	16	2	2	11	1
KONTORARBEID	272	68	6	5	57	-	204	35	38	124	7
HANDELSARBEID	370	109	16	5	88	-	261	57	66	127	11
JORDBRUKS-, SKOGBRUKS- OG FISKEARBEID	568	409	46	34	300	29	159	42	31	74	12
GRUVE- OG SPRENGINGSARBEID M.M. ...	64	64	1	3	60	-	-	-	-	-	-
TRANSPORT OG KOMMUNIKASJONSARBEID .	440	360	24	20	276	40	80	12	17	48	3
INDUSTRI-, BYGGJE- OG ANLEGG- ARBEID I ALT	1914	1742	157	120	1406	59	172	46	32	95	9
JERN- OG METALLVAREARBEID	653	635	54	32	523	26	18	3	4	10	1
ELEKTROARBEID	196	192	19	20	150	3	4	2	-	2	-
TREARBEID	260	254	19	23	205	7	6	1	1	4	-
NÆRINGSMIDDELARBEID	86	30	1	2	25	2	56	13	8	31	4
MASKIN- OG MOTORDRIFT	110	110	5	1	97	7	-	-	-	-	-
LASTE-, LOSSE- OG LAGERARBEID ...	45	41	2	2	35	2	4	2	2	-	-
INDUSTRI-, BYGGJE- OG ANLEGGARBEID ELLES	564	480	57	40	371	12	84	25	17	38	4
SERVICEARBEID	674	82	17	1	63	1	592	274	122	172	24
MILITÆRT ARBEID, UOPPGITT ELLER IKKJE IDENTIFISERT YRKE	485	322	33	14	172	103	163	32	24	73	34

TABELL 8. YRKESAKTIVE 16 ÅR OG OVER I ARBEID I VEKA 25/10 - 31/10 1980, ETTER KJØNN, ARBEIDSTID I VEKA

	OG NÆRING/YRKESFELT										
	I ALT	MENN					KVINNER				
		I ALT	1-19 TIMAR	20-29 TIMAR	30 TIMAR OG OVER	UOPP- GITT	I ALT	1-19 TIMAR	20-29 TIMAR	30 TIMAR OG OVER	UOPP- GITT
I ALT	4812	3109	111	154	2717	127	1703	490	340	808	65
NÆRING											
JORDBRUK	457	302	29	17	249	7	155	36	25	86	8
SKOGBRUK	2	2	:	:	:	:	-	-	-	-	-
FISKE OG FANGST	28	28	-	1	27	-	-	-	-	-	-
BERGVERKSDRIFT	11	11	-	-	10	1	-	-	-	-	-
INDUSTRI I ALT	1388	1175	27	42	1048	58	213	44	36	130	3
PRODUKSJON AV NÆRINGSMIDDEL, DRIKKEVARER OG TØBAKKSVARER	107	40	2	-	35	3	67	12	14	39	2
PRODUKSJON AV TEKSTILVARER, KLEDEVARER, LER OG LERVARER	34	6	:	:	:	:	28	2	2	24	-
PRODUKSJON AV TREVARER	23	20	2	2	16	-	3	:	:	:	:
TREFØKEDLING, GRAFISK PRODUKSJON OG FORLAGSVERKSEMND	28	18	3	2	12	1	10	4	1	5	-
PROD. AV KJEMISKE PROD., MINERAL- OLJE-, KØL-, GUMMI- OG PLASTPROD.	2	2	:	:	:	:	-	-	-	-	-
PRODUKSJON AV MINERALSKE PRODUKT.	15	14	1	-	12	1	1	:	:	:	:
PRODUKSJON AV METALL	561	516	11	24	460	21	45	2	9	33	1
PRODUKSJON AV VERKSTADPRODUKT ...	618	559	8	14	505	32	59	22	10	27	-
INDUSTRIPRODUKSJON ELLES	-	-	-	-	-	-	-	-	-	-	-
KRAFT- OG VASSFORSYNING	134	116	4	1	105	6	18	5	2	11	-
BYGGJE- OG ANLEGGVERKSEMND	544	497	12	14	451	20	47	10	14	21	2
VAREHANDEL	419	161	9	3	147	2	258	56	63	131	8
HOTELL- OG RESTAURANTDRIFT	69	18	-	1	14	3	51	14	9	25	3
LANDTRANSPORT	70	64	4	4	53	3	6	2	3	3	1
SJØTRANSPORT	160	149	7	6	126	10	11	2	1	8	-
TRANSPORT ELLES, LAGRING, POST OG TELEKOMMUNIKASJONAR	112	53	-	4	48	1	59	15	9	33	2
BANK- OG FINANSIERINGSVERKSEMND ...	69	34	1	-	33	-	35	10	6	19	-
FORSIKRINGSVERKSEMND, EIGEDOMSDRIFT OG FORRETN.MESS. TENESTYTING	35	21	-	-	20	1	14	3	3	8	-
OFFENTLEG ADM., FORSVAR, POLITI OG RETTSVESEN	204	133	2	4	125	2	71	29	12	29	1
RENOVASJON OG REINGJERING	1	1	:	:	:	:	-	-	-	-	-
UNDERVISNING OG FORSKINGSVERKSEMND .	339	143	3	47	90	3	196	65	74	48	9
HELSE- OG ANDRE SOSIALTENESTER	614	137	7	4	119	7	477	157	76	219	25
KULTURELL T.YTING, UNDERHALDNING OG SPORT	17	7	2	1	4	-	10	7	1	2	-
PERSONLEG TENESTYTING	91	36	1	4	30	1	55	20	7	27	1
UOPPGITT NÆRING	48	21	3	-	16	2	27	15	2	8	2
YRKESFELT											
TEKNISK, VITSKAPELEG, HUMANISTISK OG KUNSTNARLEG ARBEID	844	396	11	50	326	9	448	113	113	208	14
ADMINISTRASJONS- OG FORVALTNINGS- ARBEID, BEDRIFTS- OG ORGANISASJONS- LEIING I ALT	151	134	2	5	123	4	17	2	3	11	1
OFFENTLEG ADMINISTRASJONS- OG FORVALTNINGSARBEID	22	19	-	-	19	-	3	-	-	3	-
BEDRIFTS- OG ORGANISASJONSLEIING	129	115	2	5	104	4	14	2	3	8	1
KONTORARBEID	235	63	4	2	57	-	172	30	41	98	3
HANDELSARBEID	299	94	7	2	82	3	205	42	48	110	5
JORDBRUKS-, SKOGBRUKS- OG FISKEARBEID	448	340	26	17	289	8	108	30	17	56	5
GRUVE- OG SPRENGINGSARBEID M.M. ...	50	50	-	1	45	4	-	-	-	-	-
TRANSPORT OG KOMMUNIKASJONSARBEID .	318	253	15	13	214	11	65	16	8	37	4
INDUSTRI-, BYGGJE- OG ANLEGG- ARBEID I ALT	1632	1513	33	50	1363	67	119	7	17	93	2
JERN- OG METALLVAREARBEID	581	567	11	15	520	21	14	-	1	13	-
ELEKTROARBEID	168	166	2	3	157	4	2	:	:	:	:
TREARBEID	230	226	7	6	198	15	4	:	:	:	:
NÆRINGSMIDDELARBEID	66	28	1	-	26	1	38	2	7	28	1
MASKIN- OG MOTORDRIFT	101	101	1	2	92	6	-	-	-	-	-
LASTE-, LOSSE- OG LAGERARBEID ...	40	36	1	2	33	-	4	1	3	-	-
INDUSTRI-, BYGGJE- OG ANLEGG SARBEID ELLES	446	389	10	22	337	20	57	4	6	46	1
SERVICEARBEID	523	67	4	6	54	3	456	221	74	137	24
MILITÆRT ARBEID, UOPPGITT ELLER IKKJE IDENTIFISERT YRKE	312	199	9	8	164	18	113	29	19	58	7

TABELL 9. YRKESAKTIVE 16 ÅR OG OVER MED FAST OPPMØTEPÅSS PÅ ARBEID I VEKA 25/10 - 31/10 1980, ETTER

TALET PÅ ARBEIDSREISER, REISETID OG YRKESFELT/OPPMØTEPÅSS

I ALT	REISETID IKKJE	REIESTE 1 GONG			REIESTE 2-3 GONGER			REIESTE 4 GONGER ELLER FLEIRE			UOPP- GITT TAL PÅ REISER	
		REIESTE TID UNDER 45 MIN	REIESTE TID 45 MIN OG OVER	UOPP- GITT	REIESTE TID UNDER 45 MIN	REIESTE TID 45 MIN OG OVER	UOPP- GITT	REIESTE TID UNDER 45 MIN	REIESTE TID 45 MIN OG OVER	UOPP- GITT		
I ALT	4355	161	93	155	16	337	41	2	2528	312	51	659
YRKESFELT												
TEKN., VITSK., HUMANIS- TISK OG KUNSTNARLEG ARBEID	792	22	14	14	2	99	11	2	520	40	2	66
OFFENTLEG ADMINISTRA- SJONS- OG FORVALTN.ARBEID.	21	-	-	-	-	-	-	-	18	2	-	1
BEDRIFTS- OG ORGANISA- SJONSLEIING	118	3	2	3	-	5	1	-	73	13	4	14
KONTORARBEID	226	1	6	3	-	32	4	-	149	12	2	17
HANDELSARBEID	276	4	14	1	4	42	3	-	165	7	3	33
JORDBRUKS-, SKOGBRUKS- OG FISKEARBEID	411	11	4	2	1	7	1	-	159	9	23	194
GRUVE- OG SPRENGINGS- ARBEID M.M.	44	14	-	17	1	-	-	-	3	5	-	4
TRANSPORT OG KOMMUNIKA- SJONSARBEID	253	10	2	20	3	12	9	-	111	22	2	62
INDUSTRI-, BYGGJE- OG ANLEGG SARBEID I ALT	1510	66	13	75	4	39	8	-	990	168	9	138
JERN- OG METALLV.ARBEID	557	26	4	15	2	16	1	-	390	61	2	40
ELEKTROARBEID	154	11	4	11	1	2	2	-	87	24	1	11
TREARBEID	194	6	1	16	1	-	-	-	127	17	3	23
NÆRINGSMIDDELARBEID	64	-	-	1	-	3	-	-	39	9	-	12
MASKIN- OG MOTORDRIFT ..	89	11	-	9	-	1	1	-	48	9	-	10
LASTE-, LOSSE- OG LAGERARBEID	39	2	1	1	-	2	-	-	28	5	-	-
INDUSTRI-, BYGGJE- OG ANLEGG SARBEID ELLES	413	10	3	22	-	15	4	-	271	43	3	42
SERVICEARBEID	479	18	28	14	1	91	4	-	241	21	2	59
MILITÆRT ARBEID OG UOPPGITT YRKESOMRÅDE	225	12	10	6	-	10	-	-	99	13	4	71
OPPMØTEPÅSS OG KJØNN												
INNAN HEIMSTADFYLKET	3990	88	89	94	11	330	41	2	2485	305	50	495
MENN	2489	69	33	76	4	62	21	-	1628	247	34	315
KVINNER	1501	19	56	18	7	268	20	2	857	58	16	180
I HEIMSTADKOMMUNEN	3739	46	85	33	5	326	25	2	2451	249	50	467
MENN	2287	37	29	25	1	59	9	-	1603	196	34	294
KVINNER	1452	9	56	8	4	267	16	2	848	53	16	173
1221 STORD	112	7	3	10	2	3	9	-	22	44	-	12
MENN	95	6	3	9	1	3	6	-	18	39	-	10
KVINNER	17	1	-	1	1	-	3	-	4	5	-	2
1201 BERGEN	70	21	-	27	3	-	6	-	-	7	-	6
MENN	56	14	-	24	1	-	5	-	-	7	-	5
KVINNER	14	7	-	3	2	-	1	-	-	-	-	1
1232 EIDFJORD	8	2	-	4	-	-	-	-	-	-	-	2
MENN	5	1	-	3	-	-	-	-	-	-	-	1
KVINNER	3	1	-	1	-	-	-	-	-	-	-	1
1227 JONDAL	7	1	-	1	-	1	-	-	2	-	-	2
MENN	4	1	-	1	-	-	-	-	1	-	-	1
KVINNER	3	-	-	-	-	1	-	-	1	-	-	1
1238 KVAM	7	1	-	2	-	-	-	-	3	1	-	-
MENN	4	-	-	1	-	-	-	-	2	1	-	-
KVINNER	3	1	-	1	-	-	-	-	1	-	-	-
1241 FUSA	7	-	-	1	-	-	-	-	3	1	-	2
MENN	6	-	-	1	-	-	-	-	3	1	-	1
KVINNER	1	-	-	-	-	-	-	-	-	-	-	1
ANDRE KOMMUNAR I FYLKET.	40	10	1	16	1	-	1	-	4	3	-	4
MENN	32	10	1	12	1	-	1	-	1	3	-	3
KVINNER	8	-	-	4	-	-	-	-	3	-	-	1
UTANFOR FYLKET	147	67	-	51	5	-	-	-	-	-	-	24
MENN	130	57	-	49	5	-	-	-	-	-	-	19
KVINNER	17	10	-	2	-	-	-	-	-	-	-	5
1134 SULDAL	30	11	-	16	1	-	-	-	-	-	-	2
MENN	26	8	-	15	1	-	-	-	-	-	-	2
KVINNER	4	3	-	1	-	-	-	-	-	-	-	-
2200 NORDSJØEN	24	11	-	10	1	-	-	-	-	-	-	2
MENN	23	11	-	10	1	-	-	-	-	-	-	1
KVINNER	1	-	-	-	-	-	-	-	-	-	-	1
1103 STAVANGER	22	15	-	5	-	-	-	-	-	-	-	2
MENN	20	13	-	5	-	-	-	-	-	-	-	2
KVINNER	2	2	-	-	-	-	-	-	-	-	-	-
1106 HAUGESUND	14	4	-	4	1	-	-	-	-	-	-	5
MENN	12	3	-	4	1	-	-	-	-	-	-	4
KVINNER	2	1	-	-	-	-	-	-	-	-	-	1
ANDRE STADER UTANFOR FYLKET	57	26	-	16	2	-	-	-	-	-	-	13
MENN	49	22	-	15	2	-	-	-	-	-	-	10
KVINNER	8	4	-	1	-	-	-	-	-	-	-	3
UOPPGITT OPPMØTEPÅSS	218	6	4	10	-	7	-	-	43	7	1	140

TABELL 10. YRKESAKTIVE 16 ÅR OG OVER MED FAST ARBEIDSREISE I VEKA 25/10 - 31/10 1980, ETTER REISEMÅTE, OPPMØTEPlass, TALET PÅ ARBEIDSREISER OG REISETID

	I ALT	EITT TRANSPORTMIDDEL						TO ELLER FLEIRE TRANSPORTMIDDEL			UOPP- GITT TRANS- PORT- MIDDEL
		BIL	RUSS	TOG, TRIKK, T-BANE	BÅT	SYKKEL, MEIR ENN 10 MIN GONGE	ANNA	BIL OG BUSS/TOG/ TRIKK/ T-BANE/ BÅT	BUSS OG TOG/ TRIKK/ T-BANE/ BÅT	ANDRE KOMBINA- SJONAR	
I ALT	3535	1481	236	2	24	942	261	151	39	191	208
OPPMØTEPlass,											
TALET PÅ ARBEIDSREISER											
OG REISETID											
OPPMØTEPlass I HEIM-											
STADKOMMUNEN	3226	1374	217	1	11	922	250	107	9	148	187
REISTE 1 GONG	123	39	7	-	1	38	14	7	2	8	7
0-45 MIN	85	24	5	-	-	38	14	-	-	1	3
45 MIN OG OVER	33	15	1	-	1	-	-	7	2	7	-
UOPPGITT REISETID	5	-	1	-	-	-	-	-	-	-	4
REISTE 2-3 GONGER	353	119	29	-	1	134	28	12	4	11	15
0-14 MIN	212	66	7	-	-	94	25	4	-	3	13
15-29 "	93	37	14	-	-	34	1	2	-	4	1
30-44 "	21	8	7	-	-	2	2	1	1	-	-
45 MIN OG OVER	25	8	1	-	1	3	-	5	3	4	-
UOPPGITT REISETID	2	-	-	-	-	1	-	-	-	-	1
REISTE 4 GONGER ELLER FLEIRE	2750	1216	181	1	9	750	208	88	3	129	165
0-14 MIN	1504	629	28	1	1	471	192	13	-	47	122
15-29 "	697	355	88	-	3	175	10	17	2	44	3
30-44 "	250	102	37	-	3	61	3	27	-	15	2
45 MIN OG OVER	249	123	27	-	2	40	3	31	1	21	1
UOPPGITT REISETID	50	7	1	-	-	3	-	-	-	2	37
OPPMØTEPlass UTANFOR											
HEIMSTADKOMMUNEN	238	80	10	-	12	6	9	41	27	40	13
REISTE 1 GONG	128	36	7	-	7	-	7	20	14	27	10
0-45 MIN	4	3	-	-	-	-	1	-	-	-	-
45 MIN OG OVER	113	33	7	-	7	-	6	20	13	25	2
UOPPGITT REISETID	11	-	-	-	-	-	-	-	1	2	8
REISTE 2-3 GONGER	20	5	-	-	2	1	-	4	6	2	-
0-14 MIN	1	-	-	-	-	1	-	-	-	-	-
15-29 "	1	1	-	-	-	-	-	-	-	-	-
30-44 "	2	1	-	-	-	-	-	1	-	-	-
45 MIN OG OVER	16	3	-	-	2	-	-	3	6	2	-
UOPPGITT REISETID	-	-	-	-	-	-	-	-	-	-	-
REISTE 4 GONGER ELLER FLEIRE	90	39	3	-	3	5	2	17	7	11	3
0-14 MIN	16	7	-	-	-	4	2	-	-	-	3
15-29 "	7	4	-	-	-	1	-	-	-	2	-
30-44 "	11	6	1	-	-	-	-	3	-	1	-
45 MIN OG OVER	56	22	2	-	3	-	-	14	7	8	-
UOPPGITT REISETID	-	-	-	-	-	-	-	-	-	-	-
UOPPGITT OPPMØTEPlass	71	27	9	1	1	14	2	3	3	3	8
KJØNN OG ALDER											
MENN	2204	1073	128	1	22	437	155	113	23	128	124
16-19 ÅR	141	53	19	-	1	34	17	8	2	3	4
20-24 "	218	110	9	-	3	39	20	15	2	16	4
25-29 "	290	154	14	1	6	47	14	21	2	18	13
30-39 "	613	325	33	-	5	109	40	30	5	46	20
40-49 "	420	212	17	-	2	96	28	13	5	25	22
50-59 "	332	154	21	-	2	71	22	14	4	16	28
60-66 "	164	59	14	-	3	37	10	9	3	4	25
67-69 "	16	5	1	-	-	3	3	1	-	-	3
70 ÅR OG OVER	10	1	-	-	-	1	1	2	-	-	5
KVINNER	1331	408	108	1	2	505	106	38	16	63	84
16-19 ÅR	80	14	13	-	-	28	11	4	2	3	5
20-24 "	115	41	13	1	-	32	8	6	6	5	3
25-29 "	157	67	11	-	-	43	16	3	1	11	5
30-39 "	379	143	24	-	1	131	27	12	3	17	21
40-49 "	291	87	19	-	-	127	18	5	2	14	19
50-59 "	211	40	18	-	-	100	19	5	1	9	19
60-66 "	88	16	10	-	1	40	7	3	-	3	8
67-69 "	5	-	-	-	-	2	-	-	1	-	2
70 ÅR OG OVER	5	-	-	-	-	2	-	-	-	1	2

TABELL 11. BUSTADER ETTER HUSTYPE OG TALET PÅ ROM. BUSETTE ETTER TALET PÅ ROM I BUSTADEN. 1/11 1980

TALET PÅ ROM UTANOM KJØKKEN	BUSTADER						BUSETTE	
	I ALT	I VÅNINGSHUS I TILKN. TIL GARDSDRIFT OG I FRITTL. EINEBUSTADER	I ANDRE EINE- OG TOMANNS- BUSTADER OG SMÅHUS	I BLOKK, LEIGE- GÅRD E.L.	I ANDRE BYGG	I UOPP- GITT- HUS- TYPE	I ALT	PR. ROM
ALLE	4020	3171	420	29	44	356	12752	0,7
1 ROM	86	37	12	14	9	14	152	1,8
MED KJØKKEN								
6 KVM OG OVER	22	16	-	2	-	4	50	2,3
MED KJØKKEN								
UNDER 6 KVM	37	20	7	4	4	2	68	1,8
UTAN KJØKKEN	19	-	4	7	5	3	21	1,1
UOPPGITT	8	1	1	1	-	5	13	1,6
2 ROM	228	147	47	7	5	22	450	1,0
MED KJØKKEN								
6 KVM OG OVER	128	87	26	3	5	7	265	1,0
MED KJØKKEN								
UNDER 6 KVM	85	52	20	4	-	9	164	1,0
UTAN KJØKKEN	7	4	1	-	-	2	10	0,7
UOPPGITT	8	4	-	-	-	4	11	0,7
3 ROM	391	324	43	1	2	21	967	0,8
4 "	1269	998	228	1	5	37	4274	0,8
5 "	744	672	42	-	5	25	2547	0,7
6 "	523	484	20	-	2	17	1859	0,6
7 "	243	230	7	-	1	5	970	0,6
8 ROM OG OVER	227	195	10	1	13	8	900	0,5
UOPPGITT	309	84	11	5	2	207	633	-

TABELL 12. BUSTADER ETTER BYGGJEÅR FOR HUSET OG HUSTYPE/EIGE-/LEIGEFORM. BUSETTE OG ROM, ETTER BYGGJEÅR FOR HUSET. 1/11 1980

	ALLE	BYGGJEÅR FOR HUSET								
		1900 OG FØR	1901- 1920	1921- 1940	1941- 1945	1946- 1950	1951- 1960	1961- 1970	1971- 1980	UOPP- GITT
BUSTADER I ALT	4020	431	366	345	27	192	425	951	1008	275
HUSTYPE										
I VÅNINGSHUS	870	303	184	104	7	39	60	61	99	13
I FRITTLIGJANDE EINEBUSTAD	2301	87	142	197	17	131	296	586	817	28
I REKKJEHUS, TERR.HUS E.L..	313	2	-	5	-	2	8	243	49	4
I HORIZONTALT DELT										
TOMANNSBUSTAD	37	3	4	2	-	3	9	2	14	-
I ANNA BYGG UNDER 3 ETG. ..	70	7	10	11	1	5	13	11	9	3
I BLOKK, LEIGEGÅRD E.L.	29	2	2	2	-	1	8	11	3	-
I FORRETNINGSBYGG	27	1	2	7	-	2	7	4	3	1
I BYGG FOR FELLESHUSHALD ..	17	1	2	1	-	-	3	7	2	1
I UOPPGITT HUSTYPE	356	25	20	16	2	9	21	26	12	225
EIGE-/LEIGEFORHOLD TIL										
BUSTADEN										
EIGD I ALT	2957	333	263	255	21	143	339	744	820	39
PRIVAT	2684	325	260	252	21	141	331	543	778	33
GJENNOM BURETTSLAG E.L. .	273	8	3	3	-	2	8	201	42	6
LEIGD I ALT	405	16	33	32	2	15	32	137	120	18
VED VANLEG LEIGEKONTRAKT.	143	7	14	18	1	6	12	33	41	11
SOM TENESTEBUSTAD	224	6	14	11	-	7	16	97	69	4
FOR EIT AVGRENSA TIDSROM.	32	3	5	2	1	1	4	7	7	2
PÅ ANDRE VILKÅR	6	-	-	1	-	1	-	-	3	1
UOPPGITT	658	82	70	58	4	34	54	70	68	218
BUSETTE I ALT	12752	1197	1024	934	72	509	1226	3475	3797	518
BUSETTE PR. BUSTAD	3,2	2,8	2,8	2,7	2,7	2,7	2,9	3,7	3,8	1,9
ROM I ALT	17314	2036	1773	1612	128	860	1960	4172	4500	272
ROM PR. BUSTAD	4,7	4,8	5,0	4,8	4,9	4,8	4,8	4,5	4,5	3,9
BUSETTE PR. ROM	0,7	0,6	0,6	0,6	0,6	0,6	0,6	0,8	0,8	0,7

TABELL 13. BUSTADER ETTER VIKTIGASTE KJELDE TIL OPPVARMING OG BYGGJEÅR/INSTALLASJON AV PIPE. BUSETTE ETTER BUSTADENS VIKTIGASTE KJELDE TIL OPPVARMING. 1/11 1980

	EI KJELDE VIKTIGAST						TO ELLER FLEIRE LIKEVERDIGE KJELDER					UOPP- GITT TIL OPP- VAR- MING
	ALLE	SEN- TRAL- VARME	ELEK- TRISKE F. L.	OMNAR FOR FLY- TANDE BRENSSEL	OMNAR FOR FAST BRENSSEL	ALLE	EL. OMNAR OG OMNAR FOR FAST BRENSSEL	EL. OMNAR OG OMNAR FOR FLY- TANDE BRENSSEL	OMNAR FOR FAST OG FLY- TANDE BRENSSEL	EL. OMNAR OG OMNAR FOR FAST OG FLY- TANDE BRENSSEL		
BUSTADER I ALT	4020	2707	92	590	784	1241	1028	460	259	172	137	285
BYGGJEÅR												
1900 OG FØR	431	325	-	30	24	271	91	69	3	7	12	15
1901 - 1920	366	251	2	35	42	172	99	64	7	15	13	16
1921 - 1940	345	237	1	34	60	142	102	59	19	15	9	6
1941 - 1945	27	20	1	3	6	10	5	-	2	3	-	2
1946 - 1950	192	123	6	22	31	64	60	26	14	10	10	9
1951 - 1960	425	292	10	54	83	145	121	48	19	30	24	12
1961 - 1970	951	673	30	173	303	167	260	68	113	46	33	18
1971 - 1980	1008	720	39	228	219	234	278	123	78	42	35	10
UOPPGITT	275	66	3	11	16	36	12	3	4	4	1	197
PIPE												
MED PIPE	3714	2599	84	490	784	1241	1028	460	259	172	137	87
UTAN PIPE	101	96	4	92	-	-	-	-	-	-	-	5
UOPPGITT	205	12	4	8	-	-	-	-	-	-	-	193
BUSETTE I ALT	12752	8907	342	1790	2782	3993	3307	1350	888	604	465	538
BUSETTE PR. BUSTAD	3,2	3,3	3,7	3,0	3,5	3,2	3,2	2,9	3,4	3,5	3,4	1,9
ROM I ALT	17314	12202	465	2401	3451	5884	4771	2144	1131	793	704	341
ROM PR. BUSTAD	4,7	4,6	5,1	4,2	4,5	4,9	4,8	4,8	4,5	4,7	5,3	4,4
BUSETTE PR. ROM ...	0,7	0,7	0,7	0,7	0,8	0,7	0,7	0,6	0,8	0,7	0,6	0,6

TABELL 14. BUSTADER ETTER SANITÆRUTSTYR OG TALET PÅ ROM. BUSETTE ETTER BUSTADENS SANITÆRUTSTYR. 1/11 1980

TALET PÅ ROM UTANOM KJØKKEN	MED BAD						UTAN BAD					UOPP- GITT OM BAD
	ALLE	WC I BU- STADEN	WC UTANFOR BU- STADEN	ANNA DO	UOPP- GITT OG	ALLE	WC I BU- STADEN	WC UTANFOR BU- STADEN	ANNA DO	UOPP- GITT DO		
BUSTADER I ALT	4020	3444	3323	23	48	50	292	51	30	200	11	284
1 ROM	86	61	58	3	-	-	20	3	9	7	1	5
MED KJØKKEN												
6 KVM OG OVER	22	14	14	-	-	-	5	-	3	2	-	3
MED KJØKKEN												
UNDER 6 KVM	37	29	28	1	-	-	8	2	2	4	-	-
UTAN KJØKKEN	19	14	13	1	-	-	5	-	4	-	1	-
UOPPGITT	8	4	3	1	-	-	2	1	-	1	-	2
2 ROM	228	171	166	-	4	1	48	10	8	29	1	9
MED KJØKKEN												
6 KVM OG OVER	128	93	90	-	2	1	31	7	5	19	-	4
MED KJØKKEN												
UNDER 6 KVM	85	69	68	-	1	-	13	2	3	8	-	3
UTAN KJØKKEN	7	3	3	-	-	-	4	1	-	2	1	-
UOPPGITT	8	6	5	-	1	-	-	-	-	-	-	2
3 ROM	391	327	316	2	5	4	54	7	4	43	-	10
4 "	1269	1182	1150	7	10	15	60	12	2	44	2	27
5 "	744	689	660	4	12	13	39	7	2	30	-	16
6 "	523	483	473	2	6	2	33	7	-	23	3	7
7 "	243	227	221	1	3	2	11	1	-	10	-	5
8 ROM OG OVER	227	208	198	2	7	1	16	3	3	9	1	3
UOPPGITT	309	96	81	2	1	12	11	1	2	5	3	202
BUSETTE I ALT	12752	11594	11284	60	136	114	601	111	54	413	23	557
BUSETTE PR. BUSTAD	3,2	3,4	3,4	2,6	2,8	2,3	2,1	2,2	1,8	2,1	2,1	2,0
BUSETTE PR. ROM	0,7	0,7	0,7	0,6	0,6	0,5	0,5	0,5	0,6	0,5	0,4	0,7
ROM PR. BUSTAD	4,7	4,7	4,7	4,4	5,1	4,6	4,0	4,0	2,9	4,1	4,8	4,2

TABELL 15. BUSTADER, ROM OG BUSETTE, ETTER HUSTYPE. 1/11 1980

	ALLE	VÅ- NINGS- HUS I TILKN. GARDS- DRIFT	FRITT- LIGG- JANDE EINE- BUSTAD	REKKJEHUS, TERRASSEHUS, HUS I KJEDE, VERTIKALT DELT TOMANNS- BUSTAD	HORI- SON- TALT DELT TO- MANN- BUSTAD	ANNA BUSTADBYGG MED FÆRRE ENN 3 ETASJAR	BLOKK, LEIGEGÅRD ELLER ANNA BUSTADBYGG MED 3 ETASJAR EL. FLEIRE	FOR- RET- NINGS- BYGG M.M.	BYGG FOR FEL- LES- HUS- HALD	UOPP- GITT HUS- TYPE
BUSTADER I ALT ...	4020	870	2301	313	37	70	29	27	17	356
BUSETTE I ALT	12752	2745	7764	1104	114	151	48	89	29	708
BUSETTE PR. BUSTAD	3,2	3,2	3,4	3,5	3,1	2,2	1,7	3,3	1,7	2,0
ROM I ALT	17314	4418	10438	1214	139	259	44	152	50	600
ROM PR. BUSTAD ...	4,7	5,2	4,7	4,0	3,9	3,8	1,8	5,6	3,3	4,0
BUSETTE PR. ROM ..	0,7	0,6	0,7	0,9	0,8	0,6	0,9	0,6	0,5	0,6

TABELL 16. BUSTADER ETTER EIGE-/LEIGEFORM OG AREAL. BUSETTE ETTER EIGE-/LEIGEFORHOLD TIL BUSTADEN. 1/11 1980

AREAL	ALLE	BUSTADEN BLIR EIGD			BUSTADEN BLIR LEIGD					UOPPGITT EIGE-/ LEIGE- FORM
		ALLE	PRIVAT	GJENNOM BURETTS- LAG E.L.	ALLE	VED VANLEG LEIGE- KONTRAKT	SOM TENESTE- BUSTAD	FOR EIT AVGRENSA TIDSRUM	PÅ ANDRE VILKÅR	
BUSTADER I ALT ...	4020	2957	2684	273	405	143	224	32	6	658
UNDER 30 KVM ...	75	16	14	2	41	14	23	3	1	18
30- 39 KVM	82	31	29	2	26	14	10	2	-	25
40- 49 "	119	62	58	4	34	18	11	5	-	23
50- 59 "	216	140	129	11	31	22	8	1	-	45
60- 79 "	531	389	363	26	52	24	19	8	1	90
80- 99 "	1584	1327	1146	181	133	30	95	6	2	124
100-129 "	719	620	589	31	42	5	33	3	1	57
130 KVM OG OVER.	320	271	269	2	25	5	17	3	-	24
UOPPGITT AREAL .	374	101	87	14	21	11	8	1	1	252
BUSETTE I ALT	12752	10157	9177	980	1123	339	679	86	19	1472
BUSETTE PR. BUSTAD	3,2	3,4	3,4	3,6	2,8	2,4	3,0	2,7	3,2	2,2
ROM I ALT	17314	14123	13021	1103	1399	434	839	109	18	1791
ROM PR. BUSTAD ...	4,7	4,9	5,0	4,1	3,6	3,1	3,9	3,4	3,6	4,2
BUSETTE PR. ROM ..	0,7	0,7	0,7	0,9	0,8	0,8	0,8	0,8	0,8	0,6

TABELL 17. BUSTADER, BUSETTE OG ROM, ETTER BUSETTE PR. ROM I BUSTADEN. 1/11 1980

	ALLE	BUSETTE PR. ROM UTANOM KJØKKEN									UOPP- GITT
		UNDER 0,25	0,25- 0,49	0,50- 0,74	0,75- 0,99	1,00- 1,24	1,25- 1,49	1,50- 1,74	1,75- 1,99	2,00 OG OVER	
BUSTADER I ALT	4020	237	710	940	528	816	270	114	21	75	309
BUSETTE I ALT	12752	276	1317	2608	2098	3377	1355	590	151	347	633
BUSETTE PR. BUSTAD	3,2	1,2	1,9	2,8	4,0	4,1	5,0	5,2	7,2	4,6	2,0
ROM I ALT	17314	1514	3739	4462	2638	3288	1059	384	86	144	-
ROM PR. BUSTAD	4,7	6,4	5,3	4,7	5,0	4,0	3,9	3,4	4,1	1,9	-

TABELL 20. FAMILIAR OG PERSONAR I PRIVATHUSHALD, ETTER FAMILIETYPE OG EIGE-/LEIGEFORHOLD TIL BUSTADEN/
TALET PÅ ROM I BUSTADEN. 1/11 1980

	I ALT		FAMI- LIAR MED EIN PER- SON	FAMILIAR MED TO ELLER FLEIRE PERSONAR							
	FAMI- LIAR	PER- SONAR		I ALT		EKTE- PAR UTAN UGIFTE BARN	EKTEPAR MED UGIFTE BARN		MOR ELLER FAR MED UGIFTE BARN		FAM. MED UOPP- GITT FAM.- TYPE
				FAMI- LIAR	PER- SONAR		FAMI- LIAR	PER- SONAR	FAMI- LIAR	PER- SONAR	
I ALT	4492	12751	1304	3188	11447	761	2105	9056	304	806	18
EIGE-/LEIGEFORHOLD TIL											
BUSTADEN											
EIGD I ALT	3344	10157	806	2538	9351	550	1738	7575	240	640	10
PRIVAT	3049	9177	752	2297	8425	527	1564	6829	198	512	8
GJENNOM BURETTSLAG E.L. ..	295	980	54	241	926	23	174	746	42	128	2
LEIGD I ALT	430	1123	144	286	979	64	203	801	17	41	2
VED VANLEG LEIGEKONTRAKT .	151	339	57	94	282	31	52	191	10	26	1
SOM TENESTEBUSTAD	235	679	73	162	606	21	136	549	4	9	1
FØR EIT AVGRENSA TIDSRUM .	38	86	13	25	73	10	12	47	3	6	-
PÅ ANDRE VILKÅR	6	19	1	5	18	2	3	14	-	-	-
UOPPGITT	718	1471	354	364	1117	147	164	680	47	125	6
TALET PÅ ROM I BUSTADEN											
UTANOM KJØKKEN											
1 ROM	95	152	69	26	83	11	14	57	1	4	-
MED KJØKKEN											
6 KVM OG OVER	25	50	14	11	36	5	6	26	-	-	-
MED KJØKKEN											
UNDER 6 KVM	42	68	30	12	38	5	6	24	1	4	-
UTAN KJØKKEN	19	21	18	1	3	-	1	3	-	-	-
UOPPGITT	9	13	7	2	6	1	1	4	-	-	-
2 ROM	247	450	129	118	321	60	44	163	14	38	-
MED KJØKKEN											
6 KVM OG OVER	138	265	65	73	200	39	28	102	6	20	-
MED KJØKKEN											
UNDER 6 KVM	92	164	49	43	115	21	15	57	7	16	-
UTAN KJØKKEN	9	10	8	1	2	-	-	-	1	2	-
UOPPGITT	8	11	7	1	4	-	1	4	-	-	-
3 ROM	425	967	161	264	806	108	128	513	28	77	-
4 "	1378	4274	273	1105	4001	209	794	3302	95	257	7
5 "	827	2547	177	650	2370	152	436	1904	61	158	1
6 "	599	1859	142	457	1717	97	315	1409	43	106	2
7 "	294	970	70	224	900	39	160	751	24	65	1
8 ROM OG OVER	300	900	92	208	808	40	152	688	16	40	-
UOPPGITT	327	632	191	136	441	45	62	269	22	61	7

TABELL 21. TALET PÅ PRIVATHUSHALD MED UTVALDE KJENNETEIKN FOR BUSTADSTANDARD, OG DISPONERING AV PERSONBIL.
BUSETTE I SLIKE HUSHALD, ETTER ALDER. 1/11 1980

	ALLE	WC I BUSTADEN	BAD I BUSTADEN	TELEFON I BUSTADEN	BRENSEL- OMN I BUSTADEN	BUSTAD- EN BYGD ETTER 1945	HUSHALD- ET EIG BUSTADEN	KJØKKEN 6 KVM OG OVER I BUSTADEN	HUSHALD- ET DIS- PONERER BIL
PRIVATHUSHALD	4019	3427	3444	2429	3640	2576	2957	3362	2333
BUSETTE	12751	11552	11594	7929	11990	9007	10157	11396	8792
0-19 ÅR	4537	4304	4296	2610	4307	3657	3746	4214	3531
20-39 "	3557	3293	3310	1922	3275	2724	2679	3154	2773
40-59 "	2330	2145	2171	1686	2234	1649	2020	2138	1660
60-69 "	1236	1021	1042	954	1181	631	977	1052	543
70-79 "	788	582	574	558	717	262	535	609	210
80 ÅR OG OVER	303	207	201	199	276	84	200	229	75
BUSETTE PR. BUSTAD	3,2	3,4	3,4	3,3	3,3	3,5	3,4	3,4	3,8
ROM PR. BUSTAD	4,7	4,7	4,7	5,0	4,8	4,6	4,9	4,8	4,8
BUSETTE PR. ROM	0,7	0,7	0,7	0,7	0,7	0,8	0,7	0,7	0,8
HUSHALD DER FØREKOMST AV KJENNETEIKNET IKKJE ER OPPGITT	-	267	283	302	190	274	657	341	406

TABELL 22. FOLKEMENGDEN ETTER ALDER, KJØNN OG TYPE BUSTADSTRØK/GRUNNKRINS. 1/11 1980

	I ALT	ALDER. ÅR										80 OG OVER
		0-6	7-15	16-19	20-24	25-29	30-49	50-59	60-66	67-69	70-79	
KOMMUNEN	12833	1388	2288	862	909	895	2935	1149	912	330	811	354
MENN	6627	709	1202	464	528	454	1565	578	454	177	350	146
KVINNER	6206	679	1086	398	381	441	1370	571	458	153	461	208
TYPE BUSTADSTRØK OG												
KJØNN												
TETTBYGDE STRØK	5613	686	1099	377	390	450	1394	426	306	105	258	122
MENN	2841	352	572	205	218	205	736	224	129	51	103	46
KVINNER	2772	334	527	172	172	245	658	202	177	54	155	76
5071 NES	322	41	47	22	25	32	84	16	10	5	27	13
MENN	154	19	26	10	14	12	49	9	4	2	8	1
KVINNER	168	22	21	12	11	20	35	7	6	3	19	12
5072 ROSENDAL	437	44	67	25	30	35	90	48	41	6	33	18
MENN	223	20	39	13	18	19	49	26	18	-	12	9
KVINNER	214	24	28	12	12	16	41	22	23	6	21	9
5073 SEIMSFØSS	288	51	66	13	10	24	85	8	12	6	9	4
MENN	143	27	32	9	3	9	44	4	5	3	6	1
KVINNER	145	24	34	4	7	15	41	4	7	3	3	3
5074 DIMMELSVIK	210	37	41	6	10	23	51	7	12	9	12	2
MENN	103	20	18	1	4	10	30	4	8	3	4	1
KVINNER	107	17	23	5	6	13	21	3	4	6	8	1
5075 USKEDAL	313	29	55	17	27	20	69	42	23	6	18	7
MENN	162	16	29	10	18	10	36	24	6	2	9	2
KVINNER	151	13	26	7	9	10	33	18	17	4	9	5
5076 HERØYSUND	277	33	55	33	13	28	66	20	14	6	9	-
MENN	149	20	28	20	6	14	33	12	8	3	5	-
KVINNER	128	13	27	13	7	14	33	8	6	3	4	-
5077 HUSNES	1996	247	465	157	146	157	559	123	65	18	36	23
MENN	1027	124	243	89	83	68	292	67	29	11	14	7
KVINNER	969	123	222	68	63	89	267	56	36	7	22	16
5078 SUNDE	770	66	136	50	54	51	158	90	68	18	55	24
MENN	386	33	72	23	31	28	84	42	32	8	24	9
KVINNER	384	33	64	27	23	23	74	48	36	10	31	15
5079 VALEN	618	87	103	37	48	55	151	46	28	14	40	9
MENN	314	46	59	19	27	24	77	23	8	8	17	6
KVINNER	304	41	44	18	21	31	74	23	20	6	23	3
5080 SEBØVIK	382	51	64	17	27	25	81	26	33	17	19	22
MENN	180	27	26	11	14	11	42	13	11	11	4	10
KVINNER	202	24	38	6	13	14	39	13	22	6	15	12
SPREIDTBYGDE STRØK	7207	700	1187	484	518	443	1536	723	606	225	553	232
MENN	3775	355	628	258	310	247	825	354	325	126	247	100
KVINNER	3432	345	559	226	208	196	711	369	281	99	306	132
UOPPGITT BUSTADSTRØK	13	2	2	1	1	2	5	-	-	-	-	-
GRUNNKRINS OG KJØNN												
01 ØLVE-HATLESTRANDA ...	857	66	124	61	52	44	190	92	84	32	81	31
MENN	437	27	61	36	34	23	100	50	40	22	33	11
KVINNER	420	39	63	25	18	21	90	42	44	10	48	20
0101 HAMARHAUG	78	4	12	7	6	2	16	8	10	2	10	1
MENN	42	2	6	5	5	1	8	4	6	1	4	-
KVINNER	36	2	6	2	1	1	8	4	4	1	6	1
0102 HUSA	263	13	45	16	17	12	60	37	23	10	18	12
MENN	136	5	19	12	12	6	33	20	10	9	5	5
KVINNER	127	8	26	4	5	6	27	17	13	1	13	7
0103 TUFTA	84	9	13	5	5	3	16	4	10	6	12	1
MENN	40	3	4	3	3	1	8	3	4	3	7	1
KVINNER	44	6	9	2	2	2	8	1	6	3	5	-
0104 HJORTÅS	172	18	16	13	6	16	41	18	20	6	15	3
MENN	87	8	11	4	3	9	23	9	8	4	7	1
KVINNER	85	10	5	9	3	7	18	9	12	2	8	2
0105 BCLAND	217	20	32	14	14	9	47	21	19	8	20	13
MENN	108	8	15	8	10	6	21	12	11	5	8	4
KVINNER	109	12	17	6	4	3	26	9	8	3	12	9
0106 GRØNEVIK	43	2	6	6	4	2	10	4	2	-	6	1
MENN	24	1	6	4	1	-	7	2	1	-	2	-
KVINNER	19	1	-	2	3	2	3	2	1	-	4	1
02 VARALDSØY	334	32	38	7	17	19	63	34	47	16	39	22
MENN	178	15	19	5	12	8	42	14	25	10	20	8
KVINNER	156	17	19	2	5	11	21	20	22	6	19	14
0201 ØYARHAMN	10	-	-	-	-	-	1	4	2	1	1	1
MENN	6	-	-	-	-	-	1	1	1	1	1	1
KVINNER	4	-	-	-	-	-	-	3	1	-	-	-
0202 ÅKRE	67	12	12	-	5	4	11	6	8	5	3	1
MENN	33	6	4	-	3	2	6	3	4	4	-	1
KVINNER	34	6	8	-	2	2	5	3	4	1	3	-
0203 TRÅ	257	20	26	7	12	15	51	24	37	10	35	20
MENN	139	9	15	5	9	6	35	10	20	5	19	6
KVINNER	118	11	11	2	3	9	16	14	17	5	16	14
03 ÅRVIK-MAURANGER-ENES	347	41	41	18	27	31	65	28	36	12	33	15
MENN	186	22	19	12	17	15	38	12	20	7	19	5
KVINNER	161	19	22	6	10	16	27	16	16	5	14	10

TABELL 22 (FORTS.)

	I ALT	ALDER. ÅR										
		0-6	7-15	16-19	20-24	25-29	30-49	50-59	60-66	67-69	70-79	80 OG OVER
0301 ÅRVIK	22	1	3	-	3	-	3	2	3	2	4	1
MENN	12	-	1	-	3	-	1	1	3	1	2	-
KVINNER	10	1	2	-	-	-	2	1	-	1	2	1
0302 ÅRSAND	21	1	2	1	4	3	2	2	3	2	1	-
MENN	13	1	1	1	3	2	1	-	2	2	-	-
KVINNER	8	-	1	-	1	1	1	2	1	-	1	-
0303 GJETINGSDALEN ...	14	-	-	-	1	4	3	-	2	-	3	1
MENN	8	-	-	-	-	2	2	-	1	-	2	1
KVINNER	6	-	-	-	1	2	1	-	1	-	1	-
0304 NORDREPOLLEN	48	3	8	-	3	3	9	5	6	1	7	3
MENN	22	2	2	-	2	2	5	2	3	1	3	-
KVINNER	26	1	6	-	1	1	4	3	3	-	4	3
0305 AUSTREPOLLEN	59	4	8	7	4	6	7	5	3	5	5	5
MENN	31	2	4	4	3	3	4	2	1	3	3	2
KVINNER	28	2	4	3	1	3	3	3	2	2	2	3
0306 SUNDAL	67	10	6	1	3	7	12	6	12	1	6	3
MENN	36	6	2	-	2	2	9	3	7	-	4	1
KVINNER	31	4	4	1	1	5	3	3	5	1	2	2
0307 NES	116	22	14	9	9	8	29	8	7	1	7	2
MENN	64	11	9	7	4	4	16	4	3	-	5	1
KVINNER	52	11	5	2	5	4	13	4	4	1	2	1
04 LYNGSTRAND-ROSENDAL-O	2358	274	393	138	154	188	550	183	167	67	178	76
MENN	1203	146	201	65	91	94	304	91	84	26	71	30
KVINNER	1155	128	182	73	63	94	246	92	83	41	107	46
0401 LYNGSTRAND	39	1	3	-	2	1	11	6	7	3	4	1
MENN	21	-	1	-	1	1	6	2	4	3	3	-
KVINNER	18	1	2	-	1	-	5	4	3	-	1	1
0402 LØFALLSTRAND	155	20	23	13	5	11	41	17	13	3	6	3
MENN	79	13	14	4	4	4	22	8	8	-	1	1
KVINNER	76	7	9	9	1	7	19	9	5	3	5	2
0403 NES	364	45	51	24	32	34	93	22	12	7	29	15
MENN	177	22	27	11	18	13	55	12	5	3	8	3
KVINNER	187	23	24	13	14	21	38	10	7	4	21	12
0404 SKÅLA	347	39	54	13	21	37	74	26	27	6	38	12
MENN	175	20	28	8	12	21	43	11	11	1	14	6
KVINNER	172	19	26	5	9	16	31	15	16	5	24	6
0405 HATTEBERG	113	11	23	4	10	6	23	7	9	4	12	4
MENN	57	4	10	3	5	4	13	4	5	2	5	2
KVINNER	56	7	13	1	5	2	10	3	4	2	7	2
0406 MALMANGER	204	18	29	18	18	8	41	28	24	4	9	7
MENN	112	10	19	7	13	4	21	17	12	-	5	4
KVINNER	92	8	10	11	5	4	20	11	12	4	4	3
0407 SKEIE	59	10	5	3	3	5	16	2	4	4	5	2
MENN	27	6	3	-	1	3	7	1	1	2	2	1
KVINNER	32	4	2	3	2	2	9	1	3	2	3	1
0408 SEIMSFØSS	323	50	55	17	15	23	87	23	15	7	18	13
MENN	165	26	28	10	8	8	45	12	8	4	9	7
KVINNER	158	24	27	7	7	15	42	11	7	3	9	6
0409 LUNDSNES	165	18	37	12	10	11	43	12	9	2	8	3
MENN	81	10	17	6	5	6	22	6	4	1	3	1
KVINNER	84	8	20	6	5	5	21	6	5	1	5	2
0410 DIMMELSVIK	336	48	62	14	17	33	74	19	28	16	18	7
MENN	170	29	28	5	10	15	42	9	16	6	8	2
KVINNER	166	19	34	9	7	18	32	10	12	10	10	5
0411 ØMVIKDALEN	205	14	39	17	17	13	41	15	13	6	23	7
MENN	112	6	24	8	12	10	23	7	7	3	10	2
KVINNER	93	8	15	9	5	3	18	8	6	3	13	5
0412 SNILSTVEITØY	48	-	2	3	4	6	6	6	6	5	8	2
MENN	27	-	2	3	2	5	5	2	3	1	3	1
KVINNER	21	-	-	-	2	1	1	4	3	4	5	1
05 USKEDALEN-HERØYSUND .	1429	148	275	102	89	90	321	139	105	34	91	35
MENN	736	77	147	52	44	47	167	76	54	20	41	11
KVINNER	693	71	128	50	45	43	154	63	51	14	50	24
0501 KØRSNES	125	10	23	14	3	6	32	10	10	5	11	1
MENN	64	6	11	4	1	3	17	5	9	2	6	-
KVINNER	61	4	12	10	2	3	15	5	1	3	5	1
0502 DØNHAUG	365	37	60	20	30	24	80	47	28	7	24	8
MENN	189	22	33	10	19	11	42	29	8	2	11	2
KVINNER	176	15	27	10	11	13	38	18	20	5	13	6
0503 USKEDALEN	176	19	33	9	11	5	36	12	21	6	16	8
MENN	85	10	14	3	3	4	19	7	11	6	5	3
KVINNER	91	9	19	6	8	1	17	5	10	-	11	5
0504 EIK	222	22	43	12	16	14	50	25	14	4	13	9
MENN	113	10	24	8	7	9	24	13	7	2	5	4
KVINNER	109	12	19	4	9	5	26	12	7	2	8	5
0505 SKORPO	17	1	1	2	2	-	2	2	2	-	3	2
MENN	10	1	1	2	1	-	1	1	1	-	1	1
KVINNER	7	-	-	-	1	-	1	1	1	-	2	1
0506 BERGE	67	8	13	3	2	7	13	8	2	3	3	5
MENN	30	1	6	1	1	4	7	4	1	3	1	1
KVINNER	37	7	7	2	1	3	6	4	1	-	2	4
0507 BRINGEDAL	295	39	62	27	16	27	72	19	15	5	12	1
MENN	156	21	33	17	6	14	38	10	8	2	7	-
KVINNER	139	18	29	10	10	13	34	9	7	3	5	1
0508 HELVIK	162	12	40	15	9	7	36	16	13	4	9	1
MENN	89	6	25	7	6	2	19	7	9	3	5	-
KVINNER	73	6	15	8	3	5	17	9	4	1	4	1

TABELL 22 (FORTS.)

	I ALT	ALDER. ÅR										
		0-6	7-15	16-19	20-24	25-29	30-49	50-59	60-66	67-69	70-79	80 OG OVER
06 HUSNES-SUNDE-VALEN ..	4297	466	861	323	318	322	1083	363	234	75	171	81
MENN	2195	243	447	173	182	156	562	185	103	37	75	32
KVINNER	2102	223	414	150	136	166	521	178	131	38	96	49
0601 LONGGOT	91	2	17	14	9	2	25	12	3	2	3	2
MENN	49	2	8	10	5	1	11	8	1	1	2	-
KVINNER	42	-	9	4	4	1	14	4	2	1	1	2
0602 HELLAND	136	14	19	10	13	8	37	15	6	5	7	2
MENN	73	9	11	7	8	5	19	6	4	2	2	-
KVINNER	63	5	8	3	5	3	18	9	2	3	5	2
0603 BOGSNES	157	13	30	14	9	10	44	17	8	2	8	2
MENN	84	7	15	8	9	4	22	7	5	2	4	1
KVINNER	73	6	15	6	-	6	22	10	3	-	4	1
0604 TRÅSLIA	476	85	95	25	47	55	138	21	8	-	2	-
MENN	244	43	48	10	24	25	74	15	4	-	1	-
KVINNER	232	42	47	15	23	30	64	6	4	-	1	-
0605 TØRRSHAUGEN	514	89	117	42	37	54	132	21	10	3	7	2
MENN	276	49	70	28	17	22	71	9	4	1	4	1
KVINNER	238	40	47	14	20	32	61	12	6	2	3	1
0606 KALDANES	371	23	113	39	24	12	126	20	11	1	1	1
MENN	199	11	59	26	17	6	64	11	4	1	-	-
KVINNER	172	12	54	13	7	6	62	9	7	-	1	1
0607 RØSSLAND ØVRE ...	330	19	83	29	15	16	82	34	14	9	11	18
MENN	150	7	36	12	7	7	41	15	11	4	3	7
KVINNER	180	12	47	17	8	9	41	19	3	5	8	11
0608 RØSSLAND NEDRE ..	181	17	31	12	15	12	41	18	17	5	12	1
MENN	92	7	17	6	9	6	21	13	3	4	6	-
KVINNER	89	10	14	6	6	6	20	5	14	1	6	1
0609 KALDESTAD	110	12	18	9	9	8	25	15	8	1	4	1
MENN	54	5	7	5	7	4	12	9	2	-	3	-
KVINNER	56	7	11	4	2	4	13	6	6	1	1	1
0610 RØYRVIK	139	7	21	14	12	12	21	18	13	5	7	9
MENN	67	3	8	7	5	6	13	8	8	-	6	3
KVINNER	72	4	13	7	7	6	8	10	5	5	1	6
0611 BJELLAND	305	28	65	20	21	23	75	27	24	7	9	6
MENN	165	14	40	14	12	13	38	12	12	4	4	2
KVINNER	140	14	25	6	9	10	37	15	12	3	5	4
0612 SUNDE	239	15	45	14	20	14	47	29	22	4	21	8
MENN	108	8	18	2	11	10	22	14	9	1	8	5
KVINNER	131	7	27	12	9	4	25	15	13	3	13	3
0613 SUNDSHAUGANE	201	24	30	12	14	19	38	24	20	5	10	5
MENN	105	11	16	7	9	10	23	10	11	3	5	-
KVINNER	96	13	14	5	5	9	15	14	9	2	5	5
0614 OPSANGER	191	13	20	19	8	9	37	29	24	5	19	8
MENN	94	8	10	9	5	4	21	14	11	2	8	2
KVINNER	97	5	10	10	3	5	16	15	13	3	11	6
0615 PØRSVIK	104	30	18	6	7	13	27	-	1	-	-	2
MENN	57	15	11	4	3	6	15	-	1	-	-	2
KVINNER	47	15	7	2	4	7	12	-	-	-	-	-
0616 TEIGEN	115	14	22	5	11	9	26	8	9	5	4	2
MENN	59	9	8	1	7	6	14	4	3	4	1	2
KVINNER	56	5	14	4	4	3	12	4	6	1	3	-
0617 EIKELAND	256	27	38	18	24	16	58	27	14	5	24	5
MENN	129	17	24	8	15	8	27	11	5	2	9	3
KVINNER	127	10	14	10	9	8	31	16	9	3	15	2
0618 VALEN	320	31	67	17	19	28	87	24	16	9	18	4
MENN	159	15	35	8	10	11	46	15	3	6	8	2
KVINNER	161	16	32	9	9	17	41	9	13	3	10	2
0619 HANDELAND	61	3	12	4	4	2	17	4	6	2	4	3
MENN	31	3	6	1	2	2	8	4	2	-	1	2
KVINNER	30	-	6	3	2	-	9	-	4	2	3	1
07 SANDVOLL-HOLMEDAL ..	556	64	105	40	43	19	135	41	35	15	40	19
MENN	307	37	68	20	21	13	74	20	19	6	20	9
KVINNER	249	27	37	20	22	6	61	21	16	9	20	10
0701 SKARVELAND	355	48	74	26	30	15	91	19	16	9	21	6
MENN	200	28	49	13	12	10	51	11	8	3	12	3
KVINNER	155	20	25	13	18	5	40	8	8	6	9	3
0702 HOLMEDAL	201	16	31	14	13	4	44	22	19	6	19	13
MENN	107	9	19	7	9	3	23	9	11	3	8	6
KVINNER	94	7	12	7	4	1	21	13	8	3	11	7
08 MATRE-BAUGSTRANDA-ÅKR	474	43	76	31	42	31	74	62	46	15	36	18
MENN	263	24	43	17	26	15	40	35	26	8	17	12
KVINNER	211	19	33	14	16	16	34	27	20	7	19	6
0801 INDRE MATRE	64	6	7	5	7	1	12	13	4	-	6	3
MENN	30	2	3	1	5	-	5	6	3	-	3	2
KVINNER	34	4	4	4	2	1	7	7	1	-	3	1
0802 YTRE MATRE	85	7	21	5	7	4	16	8	5	3	6	3
MENN	47	5	12	3	4	2	8	5	3	1	2	2
KVINNER	38	2	9	2	3	2	8	3	2	2	4	1
0803 BAUGSTRANDA	104	9	13	6	10	8	13	15	10	2	12	6
MENN	64	5	9	4	8	5	6	12	6	1	5	3
KVINNER	40	4	4	2	2	3	7	3	4	1	7	3
0804 ÅKRA	221	21	35	15	18	18	33	26	27	10	12	6
MENN	122	12	19	9	9	8	21	12	14	6	7	5
KVINNER	99	9	16	6	9	10	12	14	13	4	5	1
09 HALSNØY-FJELBERGØY-BO	2168	252	383	141	166	149	449	207	158	64	142	57
MENN	1111	116	195	83	101	81	234	95	83	41	54	28
KVINNER	1057	136	188	58	65	68	215	112	75	23	88	29

TABELL 22 (FORTS.)

I ALT	ALDER. ÅR											
	0-6	7-15	16-19	20-24	25-29	30-49	50-59	60-66	67-69	70-79	80 OG OVER	
0901 HALSNØY KLOSTER .	114	14	25	7	9	6	26	9	5	3	6	4
MENN	67	8	16	6	6	4	12	7	1	2	3	2
KVINNER	47	6	9	1	3	2	14	2	4	1	3	2
0902 SÅTRE	220	27	46	15	20	17	51	24	8	3	8	1
MENN	108	11	23	9	12	7	25	13	3	1	4	-
KVINNER	112	16	23	6	8	10	26	11	5	2	4	1
0903 EIDE	282	30	55	23	21	18	47	29	16	8	26	9
MENN	128	9	27	9	13	10	22	12	10	4	8	4
KVINNER	154	21	28	14	8	8	25	17	6	4	18	5
0904 SEBØVIK	448	63	72	21	28	34	95	33	36	18	26	22
MENN	215	32	32	13	14	16	49	17	13	12	7	10
KVINNER	233	31	40	8	14	18	46	16	23	6	19	12
0905 TØFTEVÅG	227	24	27	19	19	13	46	25	19	9	22	4
MENN	118	9	14	12	11	8	25	12	12	5	7	3
KVINNER	109	15	13	7	8	5	21	13	7	4	15	1
0906 LANDA	99	7	13	5	12	10	8	20	10	2	10	2
MENN	56	2	8	5	9	7	4	7	8	2	4	-
KVINNER	43	5	5	-	3	3	4	13	2	-	6	2
0907 LANGANES	314	50	80	14	20	20	103	9	6	3	7	2
MENN	168	23	43	9	10	12	57	4	4	2	2	2
KVINNER	146	27	37	5	10	8	46	5	2	1	5	-
0908 HAUGE	162	15	25	12	13	7	30	20	20	4	13	3
MENN	83	8	12	4	10	3	15	10	11	3	6	1
KVINNER	79	7	13	8	3	4	15	10	9	1	7	2
0909 SJØVANGEN	38	-	8	6	4	-	5	6	2	4	1	2
MENN	22	-	6	3	1	-	3	3	1	4	-	1
KVINNER	16	-	2	3	3	-	2	3	1	-	1	1
0910 FATLAND	98	8	13	8	7	7	15	10	16	6	7	1
MENN	53	5	3	7	6	5	8	3	8	3	4	1
KVINNER	45	3	10	1	1	2	7	7	8	3	3	-
0911 FJELBERGØY	18	1	-	-	2	3	-	5	-	1	5	1
MENN	9	1	-	-	2	1	-	2	-	1	2	-
KVINNER	9	-	-	-	-	2	-	3	-	-	3	1
0912 BORGJUNDØY	148	13	19	11	11	14	23	17	20	3	11	6
MENN	84	8	11	6	7	8	14	5	12	2	7	4
KVINNER	64	5	8	5	4	6	9	12	8	1	4	2
UOPPGITT HEIMSTAD	13	2	2	1	1	2	5	-	-	-	-	-

TABELL 23. YRKESAKTIVE 16 ÅR OG OVER, ETTER NÆRING, KJØNN OG TYPE BUSTADSTRØK/GRUNNKRINS. 1/11 1980

I ALT	JORD- BRUK, SKOG- BRUK, FISKE OG FANGST	INDU- STRI OG BERG- VERKS- DRIFT	KRAFT- OG VASS- FOR- SYNING	BYGGJE- OG ANLEGG- VERK- SEMD	VARE- HANDEL, HOTELL- OG RES- TAURANT- VERK- SEMD	TRANSPORT, LAGRING, POST OG TELE- KOMMUNI- KASJONAR	BANK-, FI- NANS- OG FORSIK- RINGSVERK- SEMD, EIGED.- DRIFT OG FORR.-MESS. TENESTE- YTING	OFFENTLEG, SOSIAL OG PRIVAT TENESTE- YTING	UOPP- GITT NÆRING	
KOMMUNEN	5955	649	1662	172	659	610	468	119	1558	58
MENN	3730	431	1377	142	598	205	368	58	523	28
KVINNER	2225	218	285	30	61	405	100	61	1035	30
TYPE BUSTADSTRØK OG KJØNN										
TETTBYGDE STRØK	2641	40	845	46	267	326	182	76	844	15
MENN	1595	31	681	42	238	108	141	38	310	6
KVINNER	1046	9	164	4	29	218	41	38	534	9
5071 NES	159	4	41	8	18	16	8	4	60	-
MENN	94	3	30	8	17	8	5	3	20	-
KVINNER	65	1	11	-	1	8	3	1	40	-
5072 RØSENDAL	226	7	59	9	11	30	16	17	76	1
MENN	135	5	49	9	8	9	12	11	32	-
KVINNER	91	2	10	-	3	21	4	6	44	1
5073 SEIMSFØSS	119	7	24	11	17	12	8	9	31	-
MENN	72	4	18	9	15	3	8	4	11	-
KVINNER	47	3	6	2	2	9	-	5	20	-
5074 DIMMELSVIK	85	1	22	4	11	10	10	3	23	-
MENN	53	1	18	3	10	4	8	1	8	-
KVINNER	32	-	4	1	1	7	2	2	15	-
5075 USKEDAL	151	3	37	3	30	28	20	2	28	-
MENN	98	2	31	3	26	15	14	1	6	-
KVINNER	53	1	6	-	4	13	6	1	22	-
5076 HERØYSUND	130	-	46	1	34	12	9	1	27	-
MENN	88	-	37	-	30	5	7	-	9	-
KVINNER	42	-	9	1	4	7	2	1	18	-
5077 HUSNES	980	7	442	2	75	130	52	20	247	5
MENN	587	5	358	2	64	26	38	8	84	2
KVINNER	393	2	84	-	11	104	14	12	163	3
5078 SUNDE	353	4	102	3	42	47	32	9	109	5
MENN	222	4	78	3	41	19	25	4	46	2
KVINNER	131	-	24	-	1	28	7	5	63	3
5079 VALEN	300	1	34	3	22	18	10	6	204	2
MENN	156	1	29	3	20	9	9	2	82	1
KVINNER	144	-	5	-	2	9	1	4	122	1
5080 SEBØVIK	138	6	38	2	7	22	17	5	39	2
MENN	90	6	33	2	7	10	15	4	12	1
KVINNER	48	-	5	-	-	12	2	1	27	1
SPREIDTBYGDE STRØK	3305	609	816	126	392	283	284	42	710	43
MENN	2128	400	695	100	360	96	226	19	210	22
KVINNER	1177	209	121	26	32	187	58	23	500	21
UOPPGITT BUSTADSTRØK	9	-	1	-	-	1	2	1	4	-
GRUNNKRINS OG KJØNN										
01 ØLVE-HATLESTRANDA	403	107	68	8	46	33	64	2	66	9
MENN	260	63	57	7	45	11	46	2	24	5
KVINNER	143	44	11	1	1	22	18	-	42	4
0101 HAMARHAUG	25	12	8	-	1	1	2	-	1	-
MENN	20	9	8	-	1	-	2	-	-	-
KVINNER	5	3	-	-	-	1	-	-	1	-
0102 HUSA	140	34	25	2	13	13	24	-	23	6
MENN	90	23	19	1	13	4	18	-	9	3
KVINNER	50	11	6	1	-	9	6	-	14	3
0103 TUFTA	37	16	4	1	2	2	3	-	8	1
MENN	21	10	2	1	2	1	3	-	2	-
KVINNER	16	6	2	-	-	1	-	-	6	1
0104 HJORTÅS	94	36	15	1	10	6	8	2	16	-
MENN	57	17	14	1	10	3	5	2	5	-
KVINNER	37	19	1	-	-	3	3	-	11	-
0105 BOLAND	87	6	12	4	17	9	22	-	16	1
MENN	60	3	10	4	16	3	15	-	8	1
KVINNER	27	3	2	-	1	6	7	-	8	-
0106 GRØNEVIK	20	3	4	-	3	2	5	-	2	1
MENN	12	1	4	-	3	-	3	-	-	1
KVINNER	8	2	-	-	-	2	2	-	2	-
02 VARALDØY	139	51	13	2	15	12	17	-	27	2
MENN	93	35	12	2	15	6	17	-	4	2
KVINNER	46	16	1	-	-	6	-	-	23	-
0201 ØYARHAMN	3	1	1	-	-	-	-	-	1	-
MENN	2	1	1	-	-	-	-	-	-	-
KVINNER	1	-	-	-	-	-	-	-	1	-
0202 ÅKRE	23	16	1	-	-	1	2	-	3	-
MENN	14	9	1	-	-	1	2	-	1	-
KVINNER	9	7	-	-	-	-	-	-	2	-
0203 TRÅ	113	34	11	2	15	11	15	-	23	2
MENN	77	25	10	2	15	5	15	-	3	2
KVINNER	36	9	1	-	-	6	-	-	20	-

TABELL 23 (FORTS.)

	I ALT	JORD- BRUK, SKOG- BRUK, FISKE OG FANGST	INDU- STRI OG BERG- VERKS- DRIFT	KRAFT- OG VASS- FOR- SYNING	BYGGJE- OG ANLEGG- VERK- SEMD	VARE- HANDEL, HOTELL- OG RES- TAURANT- VERK- SEMD	TRANSPORT, LAGRING, POST OG TELE- KOMMUNI- KASJONAR	BANK-, FI- NANS- OG FORSIK- RINGSVERK- SEMD, EIGED.- DRIFT OG FORR.MESS. TENESTE- YTING	OFFENTLEG, SOSIAL OG PRIVAT TENESTE- YTING	UOPP- GITT NÆRING
0506 BERGE	21	-	10	1	4	-	2	-	3	1
MENN	17	-	8	1	4	-	2	-	2	-
KVINNER	4	-	2	-	-	-	-	-	1	1
0507 BRINGEDAL	133	4	40	1	32	17	8	1	30	-
MENN	88	3	33	-	29	6	6	-	11	-
KVINNER	45	1	7	1	3	11	2	1	19	-
0508 HELVIK	68	5	19	1	10	7	8	-	18	-
MENN	43	4	15	1	9	1	7	-	6	-
KVINNER	25	1	4	-	1	6	1	-	12	-
06 HUSNES-SUNDE-VALEN ...	2091	38	708	14	207	240	133	42	694	15
MENN	1247	29	572	14	189	65	103	17	252	6
KVINNER	844	9	136	-	18	175	30	25	442	9
0601 LONGGOT	47	1	12	-	11	9	7	1	5	1
MENN	32	1	12	-	11	1	5	-	2	-
KVINNER	15	-	-	-	-	8	2	1	3	1
0602 HELLAND	73	7	36	1	7	9	3	-	10	-
MENN	43	4	26	1	5	2	3	-	2	-
KVINNER	30	3	10	-	2	7	-	-	8	-
0603 BOGSNES	83	-	37	-	3	11	5	2	24	1
MENN	50	-	32	-	3	3	4	1	7	-
KVINNER	33	-	5	-	-	8	1	1	17	1
0604 TRØASLIA	231	1	114	-	20	30	16	4	45	1
MENN	145	1	99	-	14	3	12	2	14	-
KVINNER	86	-	15	-	6	27	4	2	31	1
0605 TØRRRESHaugEN	230	1	100	1	16	26	13	4	68	1
MENN	139	1	78	1	15	11	8	-	24	1
KVINNER	91	-	22	-	1	15	5	4	44	-
0606 KALDANES	196	2	87	-	15	36	8	2	44	2
MENN	118	2	69	-	12	7	7	2	18	1
KVINNER	78	-	18	-	3	29	1	-	26	1
0607 RØSSLAND ØVRE	159	7	68	2	13	14	9	2	44	-
MENN	91	5	52	2	12	-	8	1	11	-
KVINNER	68	2	16	-	1	14	1	1	33	-
0608 RØSSLAND NEDRE ...	96	1	35	-	10	11	3	6	30	-
MENN	55	-	30	-	9	2	1	2	11	-
KVINNER	41	1	5	-	1	9	2	4	19	-
0609 KALDESTAD	59	1	24	-	8	9	2	3	12	-
MENN	35	-	18	-	7	2	2	2	4	-
KVINNER	24	1	6	-	1	7	-	1	8	-
0610 RØYRVIK	64	5	19	1	11	6	9	-	13	-
MENN	41	4	13	1	11	4	7	-	1	-
KVINNER	23	1	6	-	-	2	2	-	12	-
0611 BJØLLAND	141	7	28	1	22	29	19	5	30	-
MENN	90	6	26	1	22	7	15	1	12	-
KVINNER	51	1	2	-	-	22	4	4	18	-
0612 SUNDE	108	1	35	-	13	17	6	-	35	1
MENN	63	1	22	-	13	8	4	-	15	-
KVINNER	45	-	13	-	-	9	2	-	20	1
0613 SUNDSHAUGANE	97	1	31	1	12	5	7	6	31	3
MENN	66	1	26	1	11	2	5	3	15	2
KVINNER	31	-	5	-	1	3	2	3	16	1
0614 OPSANGER	94	2	31	2	9	7	9	-	33	1
MENN	58	2	25	2	9	3	8	-	9	-
KVINNER	36	-	6	-	-	4	1	-	24	1
0615 PORSVIK	43	-	9	-	5	5	3	2	18	1
MENN	27	-	9	-	5	4	2	-	6	1
KVINNER	16	-	-	-	-	1	1	2	12	-
0616 TEIGEN	50	-	8	-	9	2	4	1	24	2
MENN	31	-	8	-	9	1	2	1	9	1
KVINNER	19	-	-	-	-	1	2	-	15	1
0617 EIKELAND	133	-	14	2	13	8	5	-	90	1
MENN	67	-	11	2	11	4	5	-	34	-
KVINNER	66	-	3	-	2	4	-	-	56	1
0618 VALEN	156	1	15	2	7	6	5	4	116	-
MENN	79	1	12	2	7	1	5	2	49	-
KVINNER	77	-	3	-	-	5	-	2	67	-
0619 HANDELAND	31	-	5	1	3	-	-	-	22	-
MENN	17	-	4	1	3	-	-	-	9	-
KVINNER	14	-	1	-	-	-	-	-	13	-
07 SANDVOLL-HOLMEDAL ...	237	17	53	4	46	9	17	3	85	3
MENN	149	13	48	4	41	4	12	2	23	2
KVINNER	88	4	5	-	5	5	5	1	62	1
0701 SKARVELAND	153	6	34	-	36	5	7	2	60	3
MENN	92	5	30	-	31	2	4	1	17	2
KVINNER	61	1	4	-	5	3	3	1	43	1
0702 HOLMEDAL	84	11	19	4	10	4	10	1	25	-
MENN	57	8	18	4	10	2	8	1	6	-
KVINNER	27	3	1	-	-	2	2	-	19	-
08 MATRE-BAUGSTRANDA-ÅKRA	226	56	12	43	52	12	11	-	33	7
MENN	146	34	11	35	42	5	8	-	8	3
KVINNER	80	22	1	8	10	7	3	-	25	4

TABELL 23 (FORTS.)

I ALT	JORD- BRUK, SKOG- BRUK, FISKE OG FANGST	INDU- STRI OG BERG- VERKS- DRIFT	KRAFT- OG VASS- FOR- SYNING	BYGGJE- OG ANLEGG- VERK- SEMD	VARE- HANDEL, HOTELL- OG RES- TAURANT- VERK- SEMD	TRANSPORT, LAGRING, POST OG TELE- KOMMUNI- KASJONAR	BANK-, FI- NANS- OG FORSIK- RINGSVERK- SEMD, EIGED.- DRIFT OG FORR.MESS. TENESTE- YTING	OFFENTLEG, SOCIAL OG PRIVAT TENESTE- YTING	UOPP- GITT NERING	
0801 INDRE MATRE	39	5	-	16	8	5	-	-	5	-
MENN	21	2	-	12	4	2	-	-	1	-
KVINNER	18	3	-	4	4	3	-	-	4	-
0802 YTRE MATRE	38	9	1	11	8	-	2	-	6	1
MENN	25	4	1	9	7	-	1	-	3	-
KVINNER	13	5	-	2	1	-	1	-	3	1
0803 BAUGSTRANDA	43	8	3	4	19	2	4	-	3	-
MENN	35	7	3	4	14	1	4	-	2	-
KVINNER	8	1	-	-	5	1	-	-	1	-
0804 ÅKRA	106	34	8	12	17	5	5	-	19	6
MENN	65	21	7	10	17	2	3	-	2	3
KVINNER	41	13	1	2	-	3	2	-	17	3
09 HALSNØY-FJELBERGØY-BØR	925	121	345	12	50	98	81	16	193	9
MENN	623	93	296	8	46	35	71	10	60	4
KVINNER	302	28	49	4	4	63	10	6	133	5
0901 HALSNØY KLOSTER ..	49	9	14	-	1	1	5	-	18	1
MENN	33	9	12	-	1	-	5	-	6	-
KVINNER	16	-	2	-	-	1	-	-	12	1
0902 SÆTRE	94	6	29	1	4	12	13	-	29	-
MENN	60	5	25	-	4	3	12	-	11	-
KVINNER	34	1	4	1	-	9	1	-	18	-
0903 EIDE	119	19	30	1	7	15	11	4	31	1
MENN	71	15	27	-	7	4	11	1	5	1
KVINNER	48	4	3	1	-	11	-	3	26	-
0904 SÆBØVIK	163	10	47	3	8	24	19	5	45	2
MENN	108	9	41	3	8	11	16	4	15	1
KVINNER	55	1	6	-	-	13	3	1	30	1
0905 TØFTEVÅG	105	13	46	2	7	14	4	2	13	4
MENN	76	11	41	1	6	6	4	1	5	1
KVINNER	29	2	5	1	1	8	-	1	8	3
0906 LANDA	48	8	21	-	4	2	3	1	9	-
MENN	34	6	18	-	4	-	3	-	3	-
KVINNER	14	2	3	-	-	2	-	1	6	-
0907 LANGANES	128	1	87	-	4	15	4	2	15	-
MENN	92	1	73	-	4	5	3	2	4	-
KVINNER	36	-	14	-	-	10	1	-	11	-
0908 HAUGE	77	5	37	3	6	6	6	1	13	-
MENN	50	4	27	3	5	2	5	1	3	-
KVINNER	27	1	10	-	1	4	1	-	10	-
0909 SJØVANGEN	18	7	6	-	2	-	1	-	2	-
MENN	10	4	6	-	-	-	-	-	-	-
KVINNER	8	3	-	-	2	-	1	-	2	-
0910 FATLAND	45	11	13	2	2	5	2	1	9	-
MENN	34	9	12	1	2	2	2	1	5	-
KVINNER	11	2	1	1	-	3	-	-	4	-
0911 FJELBERGØY	11	8	1	-	-	-	1	-	1	-
MENN	6	5	-	-	-	-	1	-	-	-
KVINNER	5	3	1	-	-	-	-	-	1	-
0912 BØRGUNDØY	68	24	14	-	5	4	12	-	8	1
MENN	49	15	14	-	5	2	9	-	3	1
KVINNER	19	9	-	-	-	2	3	-	5	-
UOPPGITT HEIMSTAD	9	-	1	-	-	1	2	1	4	-

TABELL 24. TALET PÅ PRIVATHUSHALD MED UTVALDE KJENNETEIKN FOR BUSTADSTANDARD, OG DISPONERING AV PERSONBIL. BUSTADSTRØK/GRUNNKRINS. 1/11 1980

	ALLE	MC I BUSTADEN	MC UTANFOR BUSTADEN	ANNA DO	BAD I BUSTADEN	TELEFON I BUSTADEN	PIPE I BUSTADEN	BU- STADEN BYGD ETTER 1945	HUSHALD- ET EIG BUSTADEN	KJØKKEN 6 KVM OG OVER I BUSTADEN	HUSHALD- ET DISPO- NERER BIL
KOMMUNEN	4019	3427	59	266	3444	2429	3714	2576	2957	3362	2333
TYPE BUSTADSTRØK											
TETTBYGDE STRØK	1723	1560	23	28	1556	923	1569	1329	1234	1444	1059
5071 NES	103	91	1	3	90	62	93	87	61	83	69
5072 ROSENDAL	152	143	2	3	142	103	143	100	96	131	84
5073 SEIMSFLOSS ...	79	74	1	2	74	46	74	65	66	72	63
5074 DIMMELSVIK ..	66	60	2	1	61	40	63	52	54	60	49
5075 USKEDAL	101	96	1	-	95	64	97	71	80	89	61
5076 HERØYSUND ...	79	77	-	-	75	40	76	62	58	72	50
5077 HUSNES	568	525	2	1	520	241	514	504	419	482	354
5078 SUNDE	252	223	4	9	224	146	234	159	194	201	152
5079 VALEN	210	168	9	7	177	113	170	153	122	159	127
5080 SÆBØVIK	113	103	1	2	98	68	105	76	84	95	50
SPREIDBYGDE STRØK .	2289	1862	36	238	1883	1503	2141	1242	1720	1915	1269
UOPPGITT BUSTADSTRØK	7	5	-	-	5	3	4	5	3	3	5
GRUNNKRINS											
01 ØLVE-HATLESTRANDA	288	212	5	51	223	201	268	130	213	234	149
0101 HAMARHAUG ...	26	18	-	7	21	20	25	13	22	24	11
0102 HUSA	88	72	-	8	72	67	83	32	75	72	46
0103 TUFTA	24	11	1	11	14	18	24	5	17	22	10
0104 HJORTÅS	58	42	1	12	44	41	52	28	40	46	33
0105 BOLAND	77	56	2	13	60	45	70	46	51	59	40
0106 GRØNEVIK	15	13	1	-	12	10	14	6	8	11	9
02 VARALDØY	102	72	1	19	75	74	98	37	77	85	47
0201 ØYARHAMN	5	2	-	2	3	4	4	1	3	3	1
0202 ÅKRE	15	9	-	6	10	13	15	6	13	15	12
0203 TRÅ	82	61	1	11	62	57	79	30	61	67	34
03 ÅRVIK-MAURANGER-Ø	112	94	2	12	94	79	104	46	87	92	60
0301 ÅRVIK	6	5	-	1	5	5	6	-	5	6	3
0302 ÅRSAND	7	4	-	3	5	4	7	2	5	5	1
0303 GJETINGSDALEN	7	4	-	3	4	5	7	-	4	5	2
0304 NORDREPOLLEN	16	16	-	-	15	15	16	2	14	14	8
0305 AUSTREPOLLEN	14	11	1	-	10	8	10	5	10	10	7
0306 SUNDAL	25	21	-	3	22	20	22	14	17	19	13
0307 ENES	37	33	1	2	33	22	36	23	32	33	26
04 LYNGSTRAND-ROSEND	759	655	16	44	668	480	710	472	541	653	470
0401 LYNGSTRAND ..	17	15	-	2	15	12	16	8	12	14	9
0402 LØFALLSTRAND	54	41	4	4	47	29	51	33	45	48	35
0403 NES	117	105	1	3	104	74	107	96	74	94	80
0404 SKÅLA	127	113	3	4	111	73	114	71	70	102	70
0405 HATTEBERG ...	37	29	-	7	31	25	36	12	29	35	21
0406 MALMANGER ...	62	59	-	2	60	47	61	44	51	57	33
0407 SKEIE	20	17	-	1	17	9	18	8	12	18	10
0408 SEIMSFLOSS ...	95	82	2	6	83	55	91	65	75	84	64
0409 LUNDSNES	45	40	-	2	40	31	42	30	32	39	35
0410 DIMMELSVIK ..	109	99	3	2	99	73	104	74	86	99	74
0411 ØMVIKDALEN ..	56	46	2	6	48	38	54	27	43	50	36
0412 SNILSTVEITØY	20	9	1	5	13	14	16	4	12	13	3
05 USKEDALEN-HERØYSU	447	393	4	20	389	260	420	287	333	378	261
0501 KORSNES	41	30	-	4	33	22	36	23	32	29	22
0502 DØNHAUG	120	111	1	2	108	78	114	77	95	102	70
0503 USKEDALEN ...	54	44	1	7	45	36	54	28	42	45	31
0504 EIK	71	65	1	2	62	36	67	52	52	61	37
0505 SKORPO	7	3	1	1	2	3	5	1	3	5	-
0506 BERGE	21	18	-	1	19	10	21	16	15	19	13
0507 BRINGEDAL ...	84	81	-	-	81	45	80	62	62	75	58
0508 HELVIK	49	41	-	3	39	30	43	28	32	42	30
06 HUSNES-SUNDE-VALE	1326	1179	16	36	1178	684	1202	1017	978	1097	820
0601 LONGGOT	31	28	-	1	27	19	29	25	25	25	18
0602 HELLAND	41	40	-	1	39	25	38	29	30	36	26
0603 BOGSNES	44	40	-	-	41	36	43	37	21	39	34
0604 TRØÅSLIA	160	140	1	-	138	47	129	136	106	118	80
0605 TØRRESHaugEN	143	134	1	-	134	41	137	134	108	129	86
0606 KALDANES	89	87	-	-	85	52	84	86	74	80	70
0607 RØSSLAND ØVRE	88	83	-	-	82	40	81	74	70	79	60
0608 RØSSLAND NEDR	59	54	-	1	54	35	55	45	51	52	35
0609 KALDESTAD ...	33	30	-	2	29	22	32	23	26	31	23
0610 ØYRVIK	48	40	-	5	39	31	47	32	43	39	28
0611 BJELLAND	90	85	1	2	86	60	87	72	72	79	64
0612 SUNDE	84	70	1	5	71	53	77	39	60	57	41
0613 SUNDSHAUGANE	65	59	2	2	58	38	61	42	54	60	43
0614 OPSANGER	67	59	-	2	58	32	62	42	56	49	39
0615 PORSVIK	28	23	-	1	22	12	23	22	21	22	21
0616 TEIGEN	32	27	-	4	27	16	31	24	26	29	21
0617 EIKELAND	88	72	3	3	75	50	78	65	61	69	48
0618 VALEN	113	90	6	3	96	63	86	79	55	84	71
0619 HANDELAND ...	23	18	1	4	17	12	22	11	19	20	12
07 SANDVOLL-HOLMEDAL	168	135	3	16	135	103	155	100	130	144	98
0701 SKARVELAND ..	103	88	2	3	87	57	93	72	80	89	64

TABELL 24 (FORTS.)

	ALLE	WC I BUSTADEN	WC UTANFOR BUSTADEN	ANNA BAD I OO	BAD I BUSTADEN	TELEFON I BUSTADEN	PIPE I BUSTADEN	BU- STADEN BYGD ETTER 1945	HUSHALD- ET EIG BUSTADEN	KJØKKEN 6 KVM OG OVER I BUSTADEN	HUSHALD- ET DISPO- NERER BIL
0702 HOLMEDAL	65	47	1	13	48	46	62	28	50	55	34
08 MATRE-BAUGSTRANDA	143	114	3	20	112	115	137	71	109	118	81
0801 INDRE MATRE .	21	20	-	1	20	21	21	16	12	21	18
0802 YTRE MATRE ..	24	19	1	3	18	17	22	10	20	18	14
0803 BAUGSTRANDA .	35	21	1	11	20	24	34	12	25	25	15
0804 ÅKRA	63	54	1	5	54	53	60	33	52	54	34
09 HALSNØY-FJELBERGØ	667	568	9	48	565	430	616	411	486	558	342
0901 HALSNØY KLOST	32	26	-	1	25	20	25	20	23	26	15
0902 SÆTRE	68	53	2	5	56	40	60	47	50	56	29
0903 EIDE	86	71	-	5	75	56	79	42	60	69	46
0904 SÆBØVIK	133	121	1	3	113	82	124	84	100	113	62
0905 TØFTEVÅG	78	63	1	10	62	50	73	47	59	64	39
0906 LANDA	34	29	1	3	30	22	33	11	24	27	15
0907 LANGANES	89	87	-	-	87	52	77	81	51	71	67
0908 HAUGE	52	45	1	5	44	40	51	29	44	49	25
0909 SJØVANGEN ...	11	6	1	4	4	8	10	5	9	9	5
0910 FATLAND	31	23	1	6	22	17	31	16	24	25	17
0911 FJELBERGØY ..	8	5	1	1	7	8	8	2	6	7	1
0912 BORGUNDØY ...	45	39	-	5	40	35	45	27	36	42	21
UOPPGITT HEIMSTAD ..	7	5	-	-	5	3	4	5	3	3	5

OVERSYN SOM VISER KVA FOR KOMMUNE OG FOLKETELJINGSKRINS
GRUNNKRINSANE I 1980 HØYRDE TIL VED FOLKE- OG BUSTADTELJINGA I 1970

GRUNNKRINS 1980	KOMM 1970	---FOLKETELJINGSKRINS 1970---	
		HEIL KRINS	DEL AV KRINS
0101 HAMARHAUG	1224		1
0102 HUSA	1224		1-3
0103 TUFTA	1224		2-3
0104 HJORTÅS	1224	4	5
0105 BOLAND	1224		5
0106 GRØNEVIK	1224	40	
0201 ØYARHAMN	1224	41	42
0202 ÅKRE	1224		42
0203 TRÅ	1224	43	
0301 ÅRVIK	1224		6
0302 ÅRSAND	1224		6
0303 GJETINGSDALEN	1224		6
0304 NORDREPOLLEN	1224		6
0305 AUSTREPOLLEN	1224		6
0306 SUNDAL	1224		7
0307 ÆNES	1224		7
0401 LYGSTRAND	1224		7-8
0402 LØFALLSTRAND	1224		8
0403 NES	1224		10
0404 SKÅLA	1224		9-11
0405 HATTEBERG	1224		9-11
0406 MALMANGER	1224		9-11
0407 SKEIE	1224		11-12
0408 SEIMSF OSS	1224		12
0409 LUNDSNES	1224		13-14
0410 DIMMELSVIK	1224		13-14
0411 ØMVIKDALEN	1224		13
0412 SNILSTVEITØY	1224	15	
0501 KORSNES	1224		16
0502 DØNHAUG	1224	17	16, 18
0503 USKEDALEN	1224		18
0504 EIK	1224		18-20
0505 SKORPO	1224		19
0506 BERGE	1224		20
0507 BRINGEDAL	1224		20
0508 HELVIK	1224		20
0601 LONGGOT	1224		20-21
0602 HELLAND	1224		21
0603 BOGSNES	1224		22-23
0604 TRØÅSLIA	1224		22-23
0605 TØRRESHAUGEN	1224		22
0606 KALDANES	1224		22-23
0607 RØSSLAND ØVRE	1224		22-23
0608 RØSSLAND NEDRE	1224		22-23
0609 KALDESTAD	1224		23
0610 RØYRVIK	1224		24-25
0611 BJELLAND	1224		24-25
0612 SUNDE	1224		24
0613 SUNDSHAUGANE	1224		24
0614 OPSANGER	1224		24-25
0615 PORSVIK	1224		25
0616 TEIGEN	1224		21, 33
0617 EIKELAND	1224		32-33
0618 VALEN	1224		32-33
0619 HANDELAND	1224		33
0701 SKARVELAND	1224	27	
0702 HOLMEDAL	1224	28	
0801 INDRE MATRE	1224		29
0802 YTRE MATRE	1224		29
0803 BAUGSTRANDA	1224		29-30
0804 ÅKRA	1224	31	30
0805	1224		IKKJE BUSETNAD
0901 HALSNØY KLOSTER	1224		34
0902 SÆTRE	1224		34
0903 EIDE	1224		34
0904 SÆBØVIK	1224	35	36
0905 TØFTEVÅG	1224		36-37
0906 LANDA	1224		36-37
0907 LANGANES	1224		37
0908 HAUGE	1224		26
0909 SJØVANGEN	1224		26, 38
0910 FATLAND	1224		38
0911 FJELBERGØY	1224		39
0912 BORGUNDØY	1224		39

1224 KVINNHHERAD

0101 GRUNNKRINSNUMMER
 ——— KOMMUNEGRENSE
 ——— GRENSE FOR DELOMRADE
 ——— GRENSE FOR GRUNNKRINS
 MALESTOKK CA. 1:250 000

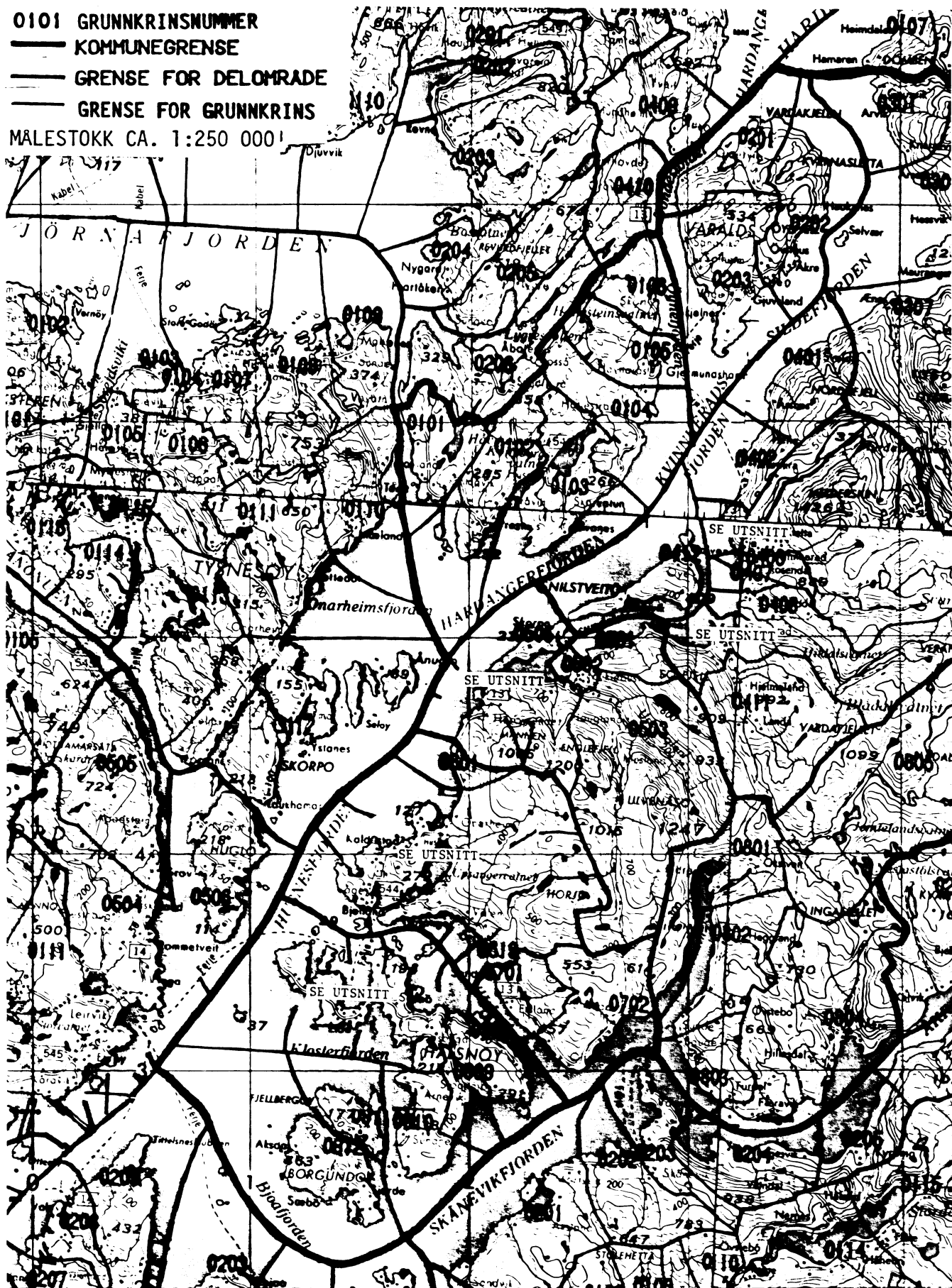

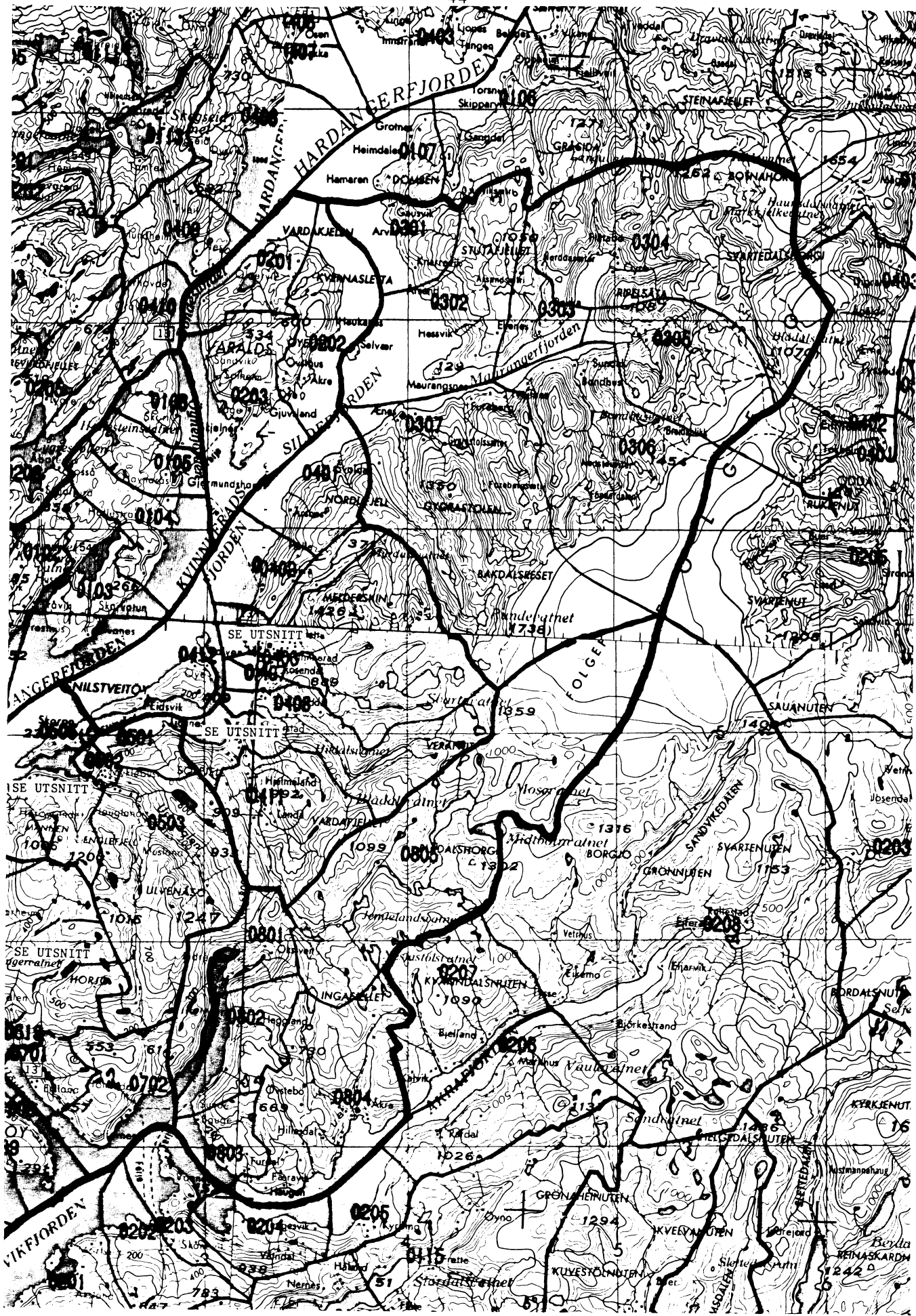

UTSNITT AV KRINSKART

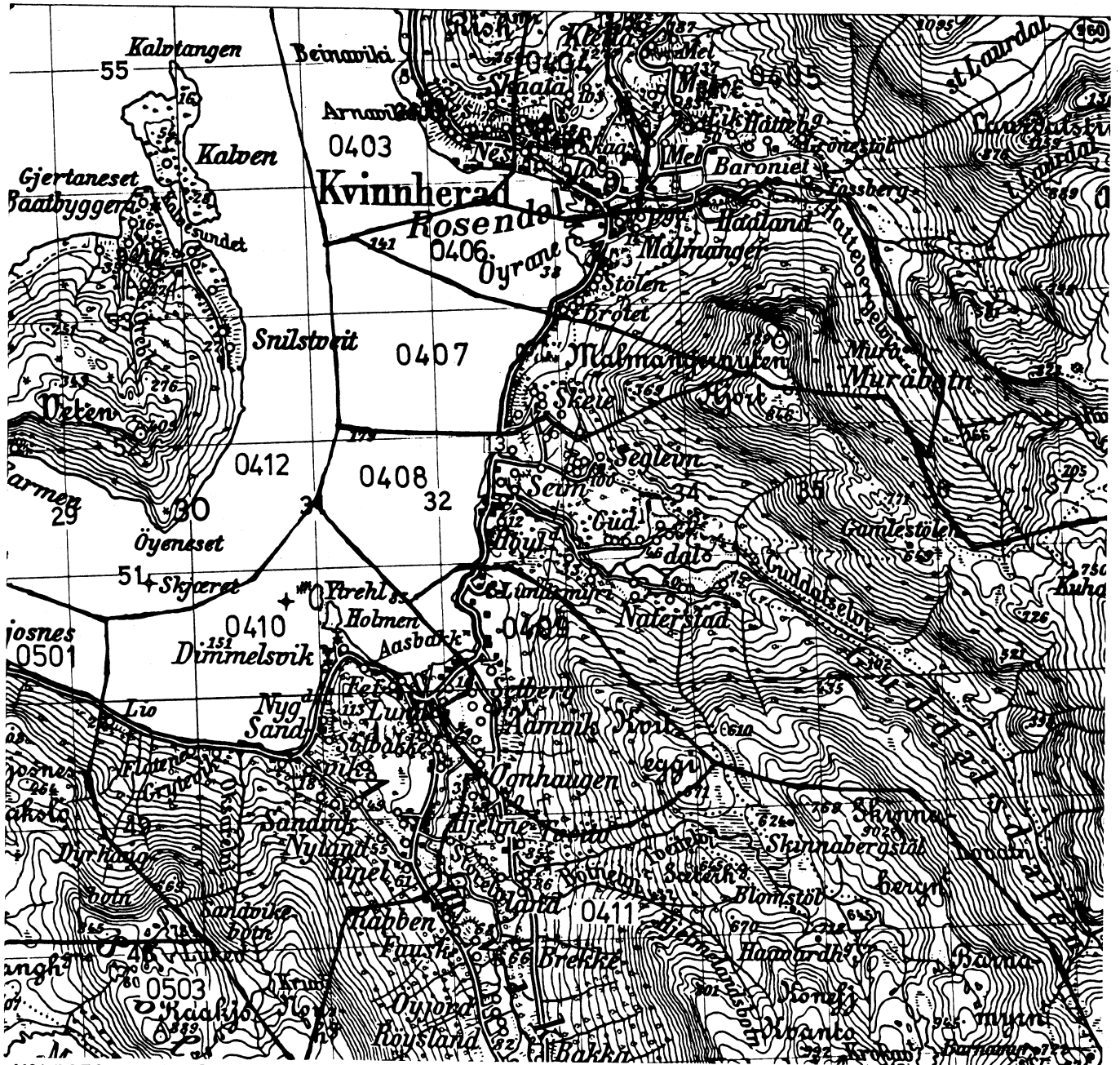

MALESTOKK CA. 1:50 000

UTSNITT AV KRINSKART

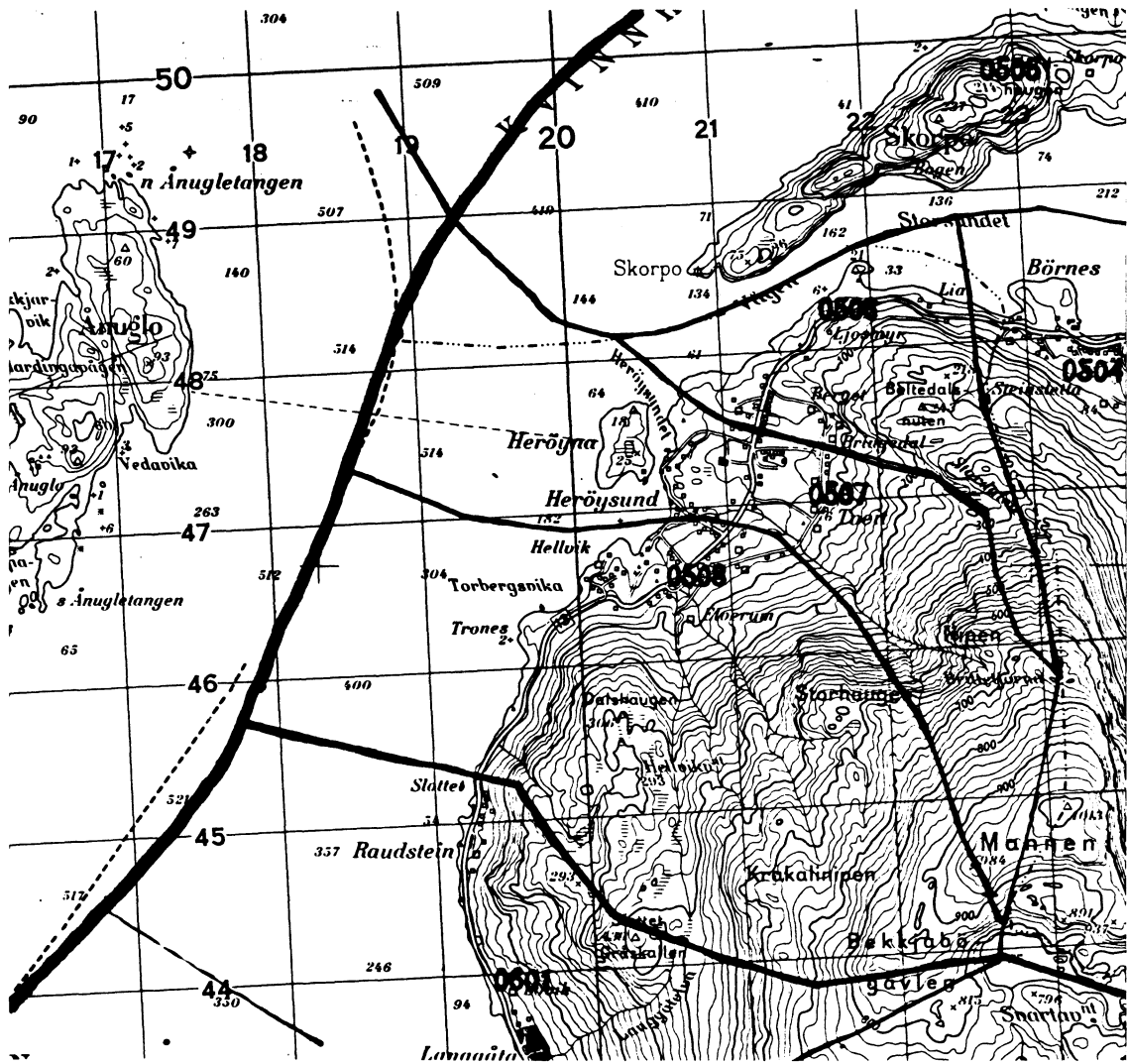

MALESTOKK CA. 1:50 000

UTSNITT AV KRINSKART

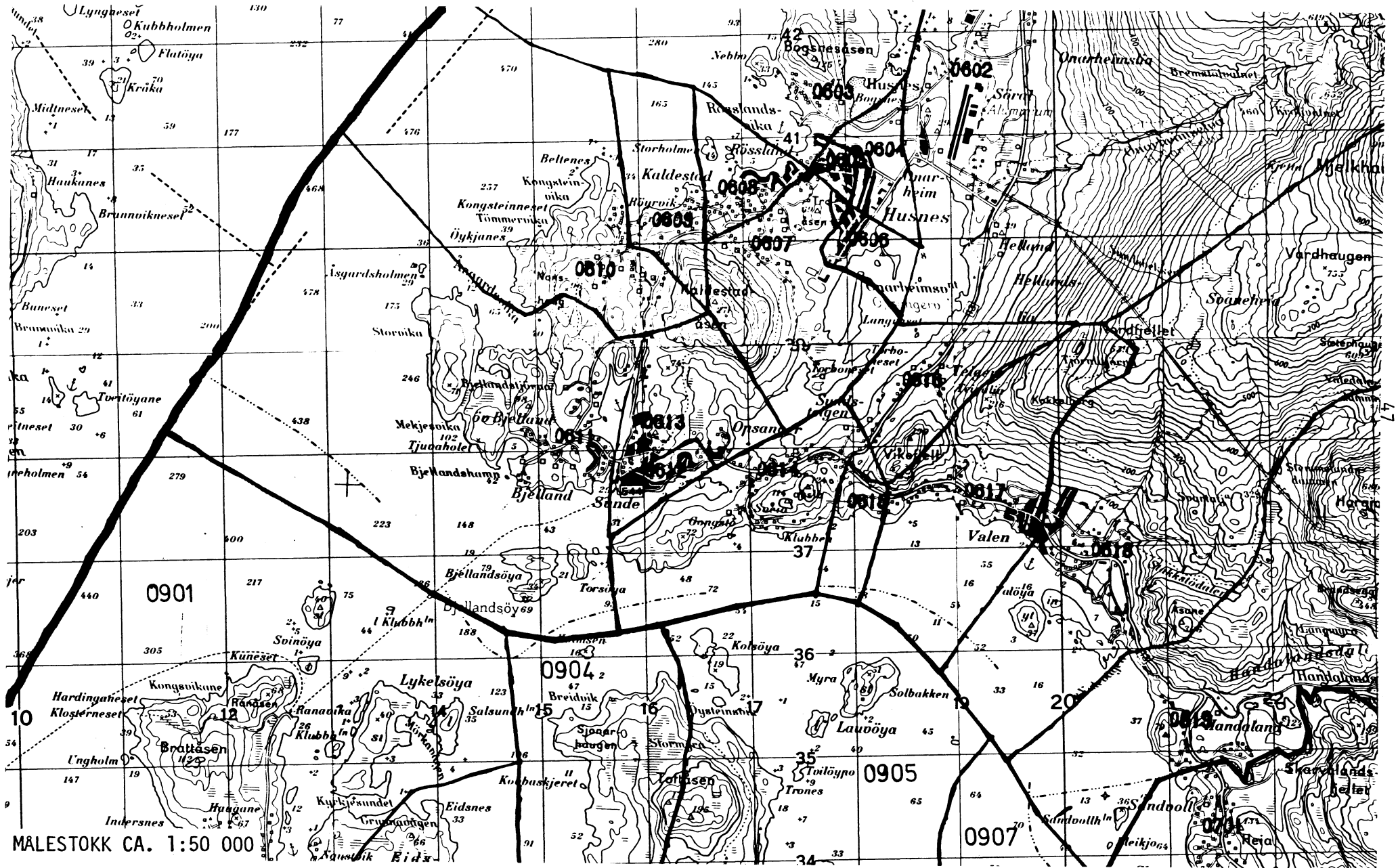

MALESTOKK CA. 1:50 000

AVGRENSING AV NES TETTSTAD

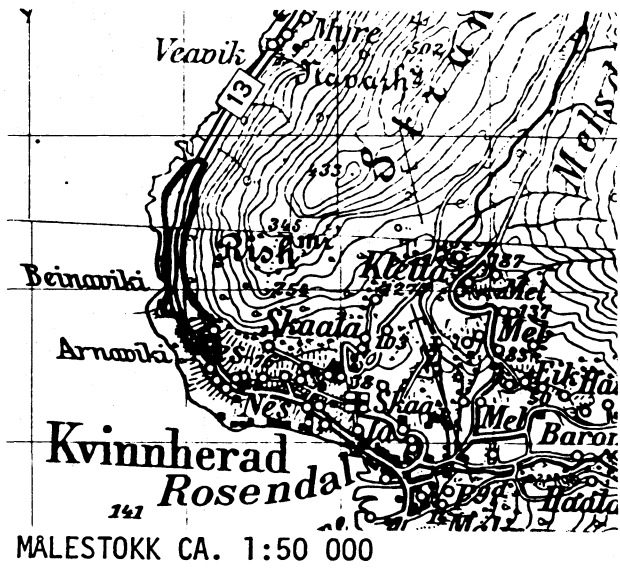

AVGRENSING AV ROSENDAL TETTSTAD

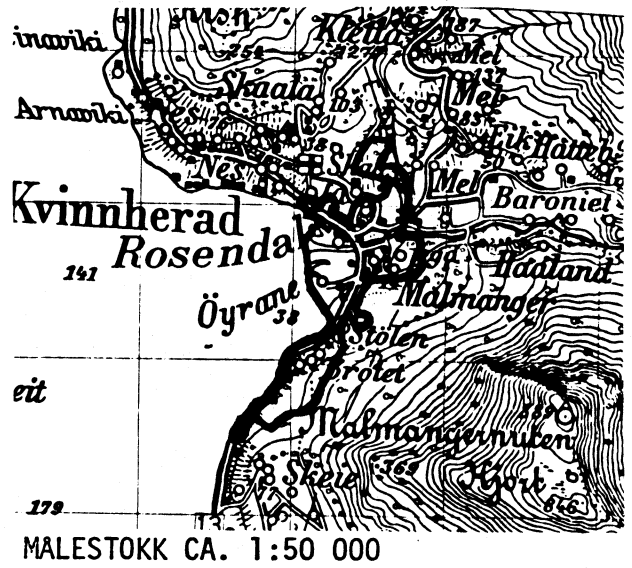

AVGRENSING AV SEIMSF OSS TETTSTAD



AVGRENSING AV DIMMELSVIK TETTSTAD

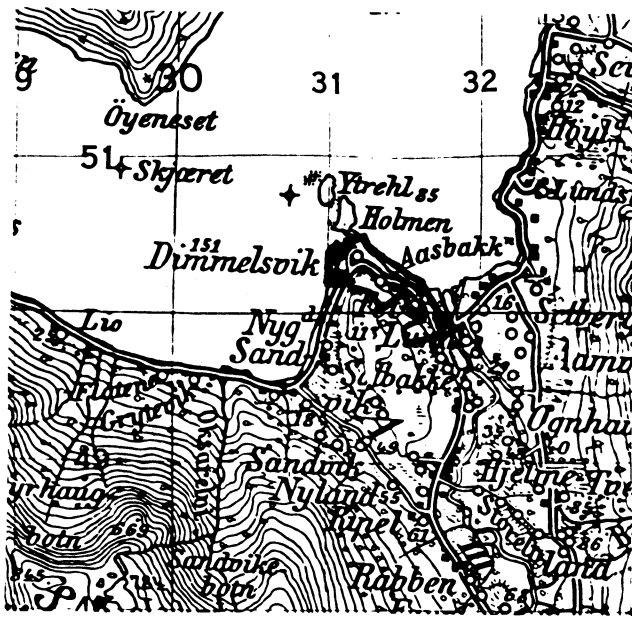

MALESTOKK CA. 1:50 000

AVGRENSING AV USKEDAL TETTSTAD



MALESTOKK CA. 1:50 000

AVGRENSING AV HUSNES TETTSTAD

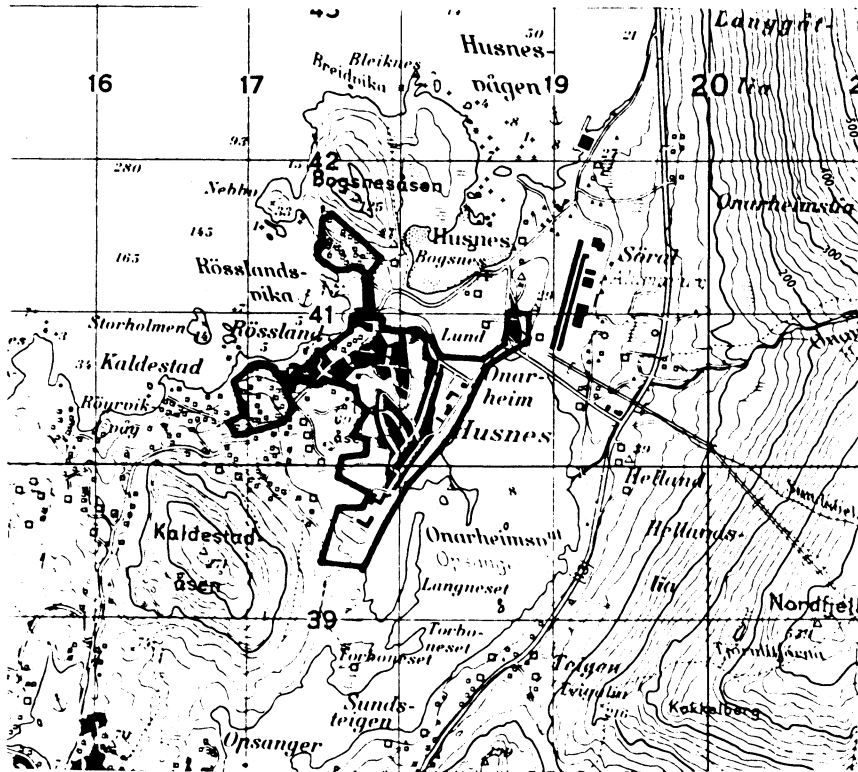

MALESTOKK CA. 1:50 000

AVGRENSING AV HERØYSUND TETTSTAD

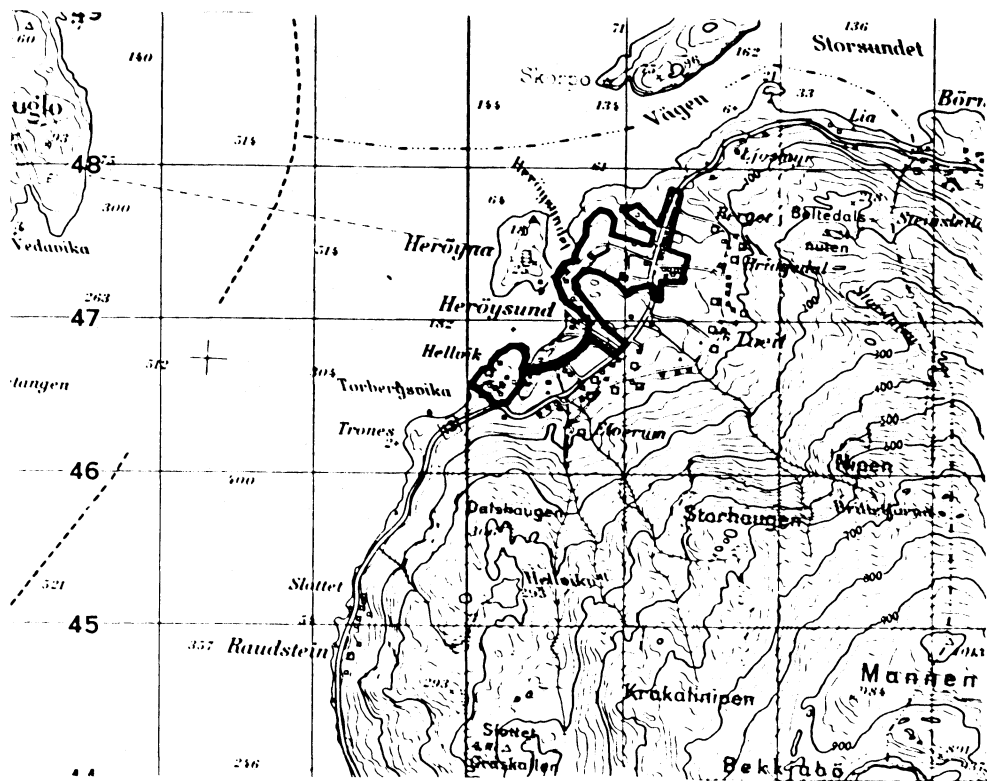

MALESTOKK CA. 1:50 000

AVGRENSING AV SUNDE TETTSTAD

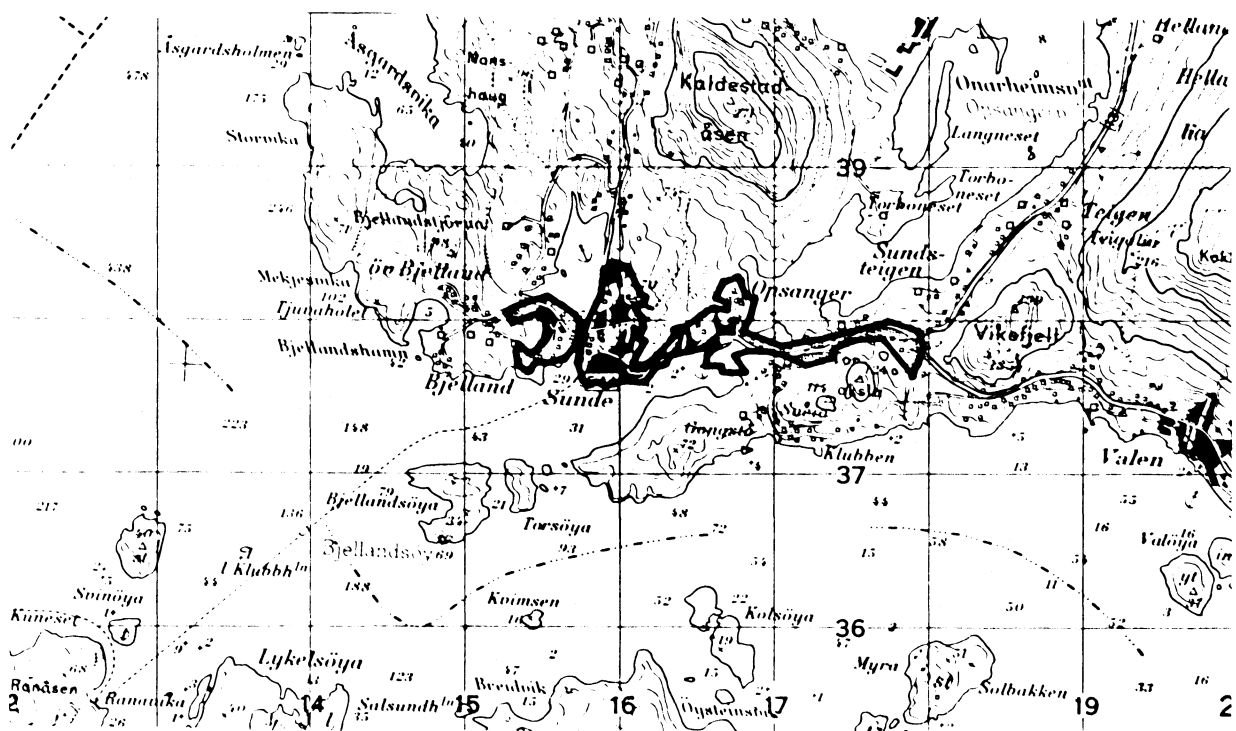

MALESTOKK CA. 1:50 000

AVGRENSING AV VALEN TETTSTAD

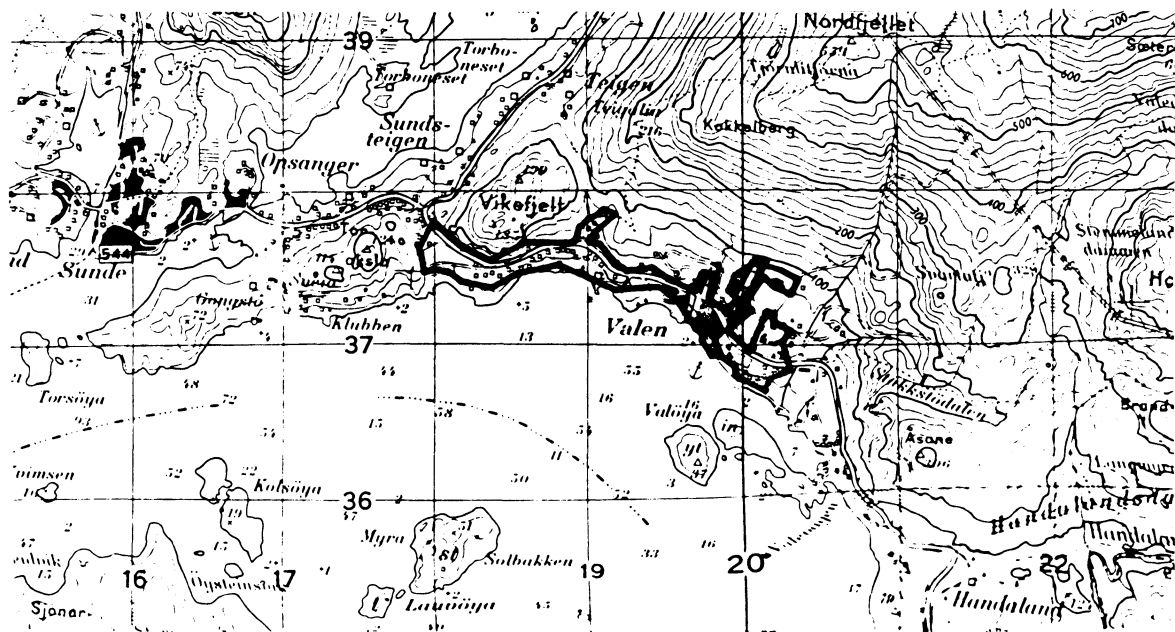

MÅLESTOKK CA. 1:50 000

AVGRENSING AV SÆBØVIK TETTSTAD

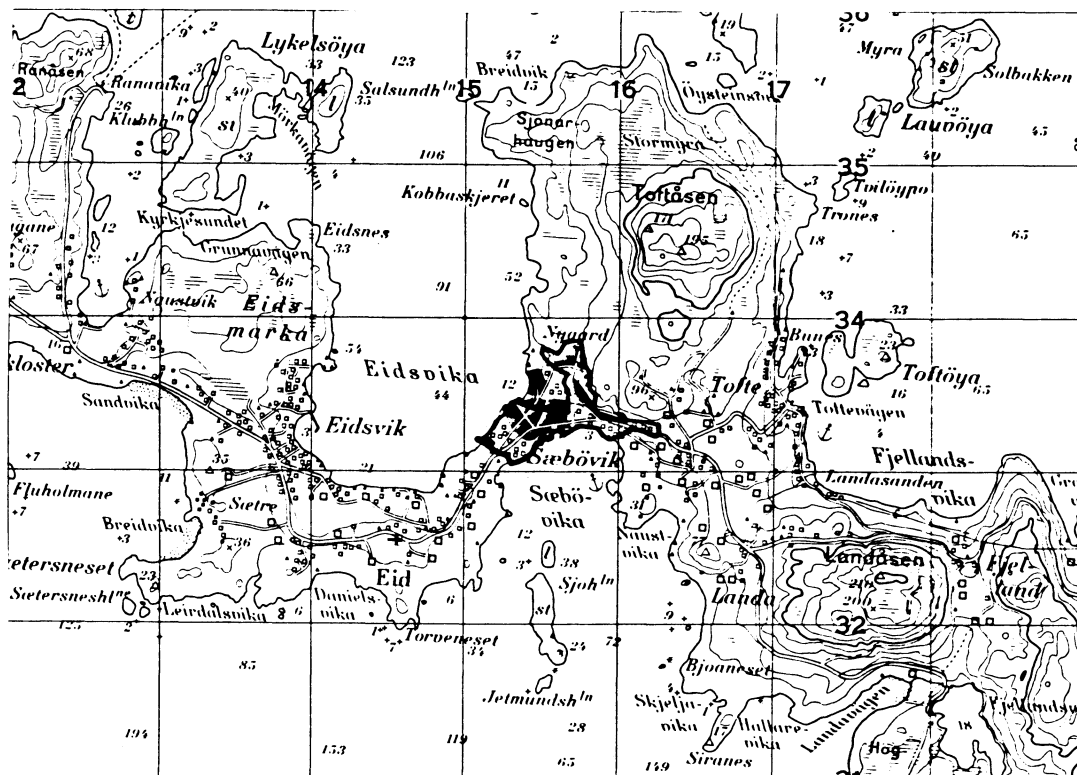

MÅLESTOKK CA. 1:50 000

Med samtykke frå Norges geografiske oppmåling er NGOs kartmateriale brukt som kartgrunnlag.

Personskjema

Folke- og bustadteljing 1980

Undergitt
teieplikt

Statistisk
Sentralbyrå
Folke-
teljingskontoret

Send skjemaet tilbake i svarkonvolutten
som mottakaren av bustadskjemaet
har fått.

Lovheimel:

Stortingsvedtak av 16. november 1978, med heimel i lov nr. 2 av 25. april 1907.

SET KRYSS SLIK:

IKKJE SLIK:

BRUK HELST
BLYANT ELLER
BLÅ/SVART
KULEPENN.

H

1. Kven bur De saman med i husværet? Rettleiinga fortel kva vi meiner med eit husvære
Set fleire kryss om nødvendig.

1 Ingen

4 Dotter, son

2 Ektemake

5 Mor, far

3 Person eg er forlova med,
eller lev saman med
(utan formelt ekteskap)

6 Sysken, svigerforeldre, barnebarn,
svoger, svigerinne, svigerbarn, tante,
onkel, nevø, niese, besteforeldre

7 Andre personar

**2. Kva for trussamfunn
er De tilslutta?**

1 Den norske kyrkja
(statskyrkja)

2 Trussamfunn utanfor
Den norske kyrkja

3 Ikkje tilslutta noko
trussamfunn

3. Utanlandsk utdanning.

Dette spørsmålet skal berre dei svare på som har teke
utdanning utanfor Noreg.
Dei som budde i Noreg i 1970 skal ikkje føre opp
utanlandsk utdanning teke før 1970.

**Før opp viktigaste utdanninga, i kva for land ho er
fullført, og kor lang skolegang De har i utlandet.**

Utdanning

Land

Samla skolegang i utlandet (talet på år)

**4. Kva var viktigaste kjelda Dykkar til livsopphald
i året frå 1. nov. -79 til 31. okt. -80?**

Set berre eitt kryss.

1 Inntekta frå eige arbeid, eller arbeidet
til andre personar (t.d. ektemake, foreldre)

2 Verneplikts-/sivilteneste

3 Pensjon, trygd

4 Stipend, lån, formue,
føderåd, leigernntekt eller
anna formuesinntekt

**5. Utførte De inntektsgivande arbeid i minst
100 timar i året frå 1. nov. -79 til 31. okt. -80?**

Arbeid som ein familiedlem gjer i ei
familiebedrift (t.d. gardsbruk, butikk) blir
og rekna som inntektsgivande arbeid.

1 Ja

2 Nei

Sjå rettleiinga

Spørsmål 6 - 15 gjeld inntektsgivande arbeid. Berre dei som har svart "Ja" på spørsmål 5 skal svare på desse.

**6. Før opp namn og adresse på den arbeidsstaden (bedrifta) der De
utførte inntektsgivande arbeid lengst tid i året frå 1. nov. -79 til
31. okt. -80. Med bedrift meiner vi t.d. butikk, kontor, gardsbruk,
fabrikk e.l. Sjå rettleiinga.**

Namn

Adresse

Poststad

**7. Gjer greie for verksemda på denne
arbeidsstaden så noye som råd er.
Skriv t.d. jordbruk, produksjon av møbel,
leigebiltransport, bokhandel, sal av bilar e.l.**

Verksemd:

**8. Kva for yrke (tittel) hadde De på
denne arbeidsstaden?
Skriv t.d. heimhjelp, rørlaggar, sjuke-
pleiar, damefrisør, reklamekonsulent,
platearbeidar, reingjeringshjelp e.l.**

Yrke:

**9. Korleis er /var De knytt til arbeidsstaden
De har nemnt i spørsmål 6?**

1 Som fast eller mellombels tilsett

2 Som sjølvstendig
(eigar)

3 Som familiedlem
utan fast løn i
familiebedrift

**10. Kor mange timar inntektsgivande arbeid utførte De i året frå 1. nov. -79 til 31. okt. -80?
Ta med alt inntektsgivande arbeid De utførte i heile perioden.**

1 100 - 499
arbeidstimar

2 500 - 999
arbeidstimar

3 1000 - 1299
arbeidstimar

4 1300 arbeidstimar
eller fleire

H

11. Kor mange timar inntektsgivande arbeid utførte De i veka 25. - 31. okt.?

1 Ingen, arbeide
ikkje denne veka

2 1 - 9
timar

4 20 - 29
timar

Arbeide De ikkje denne
veka, skal De ikkje fylle
ut resten av skjemaet

3 10 - 19
timar

5 30 timar
eller fleire

12. Kvar møtte De på arbeid i veka 25. - 31. okt.?

1 Eg møtte fast på same
arbeidsstaden/adressa som eg har
ført opp på spørsmål 6

2 Eg møtte fast på ein annan stad

..... kommune
(Skriv namnet på kommunen)

3 Eg møtte på
ulike stader
denne veka

Møtte De på ulike
stader denne veka,
skal De ikkje fylle ut
resten av skjemaet.

**13. Kor ofte reiste eller gjekk De frå heimstaden
Dykkar til arbeidsstaden i veka 25. - 31. okt.?
Sjå rettleiinga.**

1 1 gong

3 4 gonger
eller fleire

2 2 - 3 gonger

4 Var ikkje på
heimstaden
denne veka

**14. Kor lang tid brukte De til vanleg frå heimstaden
Dykkar til arbeidsstaden (ein veg) i veka
25. - 31. okt.?**

1 0 - 14 min.

2 15 - 29 min.

3 30 - 44 min.

4 45 min.
eller meir

**15. Kva for transportmiddel brukte De til vanleg
frå heimstaden til arbeidsstaden (ein veg)
i veka 25. - 31. okt.? Set fleire kryss om nødvendig.**

1 Bil

2 Buss

3 Tog, trikk,
T-bane

4 Båt

5 Brukte sykkel.
Gjekk i meir
enn 10 min.

6 Anna

Bustadskjema

Folke- og bustadteljing 1980

Ungitt
teiepliktStatistisk
Sentralbyrå
Folke-
teljingskontoretFor kvart husvære skal det nyttast berre
ein svarkonvolutt. Alle personskjema og det utfylte
bustadskjemaet skal sendast samla i svarkonvolutten.

Lovheimel

Stortingsvedtak av 16 november 1978, med heimel i lov nr 2 av 25 april 1907

SET KRYSS SLIK: IKKJE SLIK: BRUK HELST
BLYANT ELLER
BLÅ/SVART
KULEPENN.

H

1. Har andre som bur i husværet fått bustadskjema?

1

Nei

2

Ja

Les teksten under midten på
skjemaet før De held fram.2. Kor mange rom på 6m²
eller meir er det i husværet?

Ta ikkje med kjøkken, bad og gang

 1 rom 5 rom 2 rom 6 rom 3 rom 7 rom 4 rom 8 rom eller
fleire3. Kor stort er husværet,
målt i kvadratmeter?1 Under 30m² 5 60-79m²2 30-39m² 6 80-99m²3 40-49m² 7 100-129m²4 50-59m² 8 130m²
eller meir4. Kva slags eige-/leigeforhold er det til husværet?
Set berre eitt kryss.1 Eg/vi eig det gjennom
burettslag, aksjeselskap e.l.2 Eg/vi eig det aleine
eller saman med andre3 Eg/vi leiger det ved
vanleg leigecontrakt4 Eg/vi leiger det gjennom
arbeidet (tenestebustad)5 Eg/vi leiger det ei viss
avgrensa tid6 Eg/vi leiger det på
andre vilkår enn dei
som er nemnde ovanfor

5. Kor stort kjøkken er det i husværet?

1 Kjøkkenet er 6m²
eller større2 Kjøkkenet er
mindre
enn 6m²3 Det er
ikkje kjøkken
i husværet6. Kva slags WC/do har dei som bur i husværet
tilgjenge til?1 Vassklosett
i husværet3 Annan do2 Vassklosett
utanfor husværet4

7. Kva er viktigaste kjelda for oppvarming av husværet?

1 Sentralvarme
(radiatorar e.l.)2 Elektriske omnar,
varmekablar e.l.3 Omnar for flytande
brensel (olje, parafin e.l.)4 Omnar for fast
brensel (ved, kòks e.l.)

Spørsmål 8 - 15 nedanfor skal De og svare på

Dersom det er motteke eitt bustadskjema i
husværet, fyller De det ut og sender det tilbake
i svarkonvolutten saman med alle person-
skjema.Dersom fleire i husværet har motteke bustad-
skjema og svarkonvolutt, så gjer følgjande:

1. Ta kontakt med den (dei) andre som har motteke bustadskjema.
2. Fyll ut eitt av bustadskjema.
3. Send dette skjemaet saman med dei utfylte personskjema tilbake i same svarkonvolutten.

8. Er det pipe i husværet?

1 Ja 2 Nei9. Er det montert brenselomn
eller peis i husværet?1 Ja 2 Nei10. Er det bad eller dusj i
husværet?1 Ja 2 Nei11. Er det telefon i
husværet?1 Ja 2 Nei12. Rår nokon av dei som bur
i husværet over personbil?1 Ja 2 Nei

H

13. Kva slags hus ligg husværet i? Sjå rettleinga.

1 Våningshus knytt til gardsdrift
(hovudbygning, kårbustad,
forpaktarbustad e.l.)2 Frittliggjande einestad (einestad
med minst ein halv meters
avstand til næraste hus)3 Hus i kjede, rekkjehus, terrassehus
eller vertikalt delt tomannsbustad4 Horisontalt delt tomannsbustad5 Anna bustadbygg med
mindre enn 3 etasjar6 Blokk, leigegård eller
anna bustadbygg med
3 etasjar eller meir7 Forretningsbygg, verkstadbygg e.l.8 Hotell, pensjonat, aldersheim, barneheim,
sjukehus, militærforlegning eller anna
bygg for felleshald

14. Når vart huset bygd?

1 1900 eller før2 1901 - 19203 1921 - 19404 1941 - 19455 1946 - 19506 1951 - 19607 1961 - 19708 1971 - 1980

15. Kor mange husvære er det i huset? Rettleinga fortel kva vi meiner med hus og husvære.

 1 husvære 2 husvære 3 husvære 4 husvære 5 husværeDersom det er 6 husvære eller fleire,
før opp talet her →