

KOMMUNEHEFTE



# FOLKE- OG BOLIGTELLING 1980

0233 **NITTEDAL**

STATISTISK SENTRALBYRÅ  
KONGSVINGER



FOLKE- OG BOLIGTELLING  
1. NOVEMBER 1980

0233 NITTEDAL

STATISTISK SENTRALBYRÅ  
KONGSVINGER 1982

ISBN 82-587-0117-7



## FORORD

Hovedformålet med Folke- og bolig telling 1980 var å gi et bilde av befolkningen og levekårene i det norske samfunnet ved å se opplysninger om alder, kjønn, yrke, arbeid, inntekt, utdanning, boforhold o.l. i sammenheng.

Et annet viktig formål var å gi statistikk for mindre geografiske områder, som kommuner og deler av kommuner. De statistiske kommuneheftene gir de første resultatene fra tellingen for å dekke dette formålet. Flere resultater for den enkelte kommune i form av et sett upubliserte tabeller (en "tabellpakke"), vil foreligge kort tid etter at heftene er utgitt. Tabellene vil bli levert som utskrift på papir eller micro-fiche, etter brukerens ønske.

Når kommuneheftene for alle kommuner i et fylke er publisert, vil det bli laget et sammendrag for hele fylket med tabeller som svarer til dem som finnes i kommuneheftene. Når hele landet er dekket med kommunehefter, vil det også bli laget et sammendrag for hele landet. Tilsvarende sammendrag for fylkene og hele landet vil bli laget av den "tabellpakke" som er nevnt foran.

Resultatene fra Folke- og bolig telling 1980 vil ellers bli gitt i tabellpublikasjoner som vil kaste lys over spesielle emner, bl.a. sysselsetting, boligforhold, familier og husholdninger. Resultatene vil også bli vist i kart og diagrammer. Bl.a. vil det bli laget bosettingskart tilsvarende de som ble laget i samband med Folke- og bolig telling 1970.

Statistisk Sentralbyrå, Oslo/Kongsvinger, 11. februar 1982

Arne Øien

---

Johan-Kristian Tønder



## INNHOLD

	Side
Tabellregister .....	7
Tekstdel	
1. Opplegg og gjennomføring .....	8
1.1. Omfang .....	8
1.2. Grunnlag for statistikken .....	8
1.3. Datainnsamling .....	8
2. Feilkilder .....	9
3. Begreper og kjennemerker .....	9
3.1. Personkjennemerker .....	9
3.2. Familie- og husholdningstype .....	14
3.3. Boligkjennemerker .....	15
3.4. Inndelingen i grunnkretser .....	17
4. Bruk av tabellene .....	17
5. Merknader til tabellene .....	18
Tabelldel .....	19
Vedlegg	
1. Grunnkretser i 1980 og tellingskretser i 1970. Endringer i kommuneinndelingen fra 1970 til 1980 .....	39
2. Kart over grunnkretsinnndelingen .....	41
3. Kart over tettsteder .....	47
4. Personskjema .....	49
5. Boligskjema .....	51

### Standardtegn i tabeller

: Tall kan ikke offentlig-  
gjøres

- Null



## TABELLREGISTER

	Side
1. Folkemengden ved folketellingene 1801 - 1980 .....	19
2. Folkemengden etter kjønn, ekteskapelig status og alder. 1/11 1980 .....	19
3. Folkemengden etter trossamfunn/viktigste kilde til livsopphold, kjønn og alder. 1/11 1980 .....	19
4. Personer 16-66 år etter yrkesaktivitet, arbeidstid, kjønn og høyeste utdanning. 1/11-79 - 31/10-80 .....	20
5. Personer 16 år og over, etter yrkesaktivitet, arbeidstid, kjønn og alder. 1/11-79 - 31/10-80 .....	21
6. Yrkesaktive 16 år og over, etter alder og næring. 1/11-79 - 31/10-80 .....	21
7. Yrkesaktive 16 år og over, etter kjønn, arbeidstid og næring/yrkesfelt. 1/11-79 - 31/10-80 .....	22
8. Yrkesaktive 16 år og over i arbeid i uka 25/10 - 31/10 1980, etter kjønn, arbeidstid i uken og næring/yrkesfelt .....	23
9. Yrkesaktive 16 år og over med fast oppmøteplass på arbeid i uka 25/10 - 31/10 1980, etter tallet på arbeidsreiser, reisetid og yrkesfelt/oppmøteplass .....	24
10. Yrkesaktive 16 år og over med fast arbeidsreise i uka 25/10 - 31/10 1980, etter reise- måte, oppmøteplass, tallet på arbeidsreiser og reisetid .....	25
11. Boliger etter hustype og tallet på rom. Bosatte etter tallet på rom i boligen. 1/11 1980 .....	26
12. Boliger etter husets byggeår og hustype/eie-/leieform. Bosatte og rom, etter husets byggeår. 1/11 1980 .....	26
13. Boliger etter viktigste kilde til oppvarming og byggeår/installasjon av pipe. Bosatte etter boligens viktigste kilde til oppvarming. 1/11 1980 .....	27
14. Boliger etter sanitærutstyr og tallet på rom. Bosatte etter boligens sanitærutstyr. 1/11 1980 .....	27
15. Boliger, rom og bosatte, etter hustype. 1/11 1980 .....	28
16. Boliger etter eie-/leieform og areal. Bosatte etter eie-/leieforhold til boligen. 1/11 1980 .....	28
17. Boliger, bosatte og rom, etter bosatte pr. rom i boligen. 1/11 1980 .....	28
18. Boliger etter tallet på rom og tallet på bosatte. 1/11 1980 .....	29
19. Familier og personer, etter familietype, husholdningstype og tallet på familier i hus- holdningen/yrkesaktivitet i familien. 1/11 1980 .....	29
20. Familier og personer i privathusholdninger, etter familietype og eie-/leieforhold til boligen/tallet på rom i boligen. 1/11 1980 .....	30
21. Tallet på privathusholdninger med utvalgte kjennetegn for boligstandard, og disponering av personbil. Bosatte i slike husholdninger, etter alder. 1/11 1980 .....	30
22. Folkemengden etter alder, kjønn og type boligstrøk/grunnkrets. 1/11 1980 .....	31
23. Yrkesaktive 16 år og over, etter næring, kjønn og type boligstrøk/grunnkrets. 1/11 1980 ..	34
24. Tallet på privathusholdninger med utvalgte kjennetegn for boligstandard, og disponering av personbil. Boligstrøk/grunnkrets. 1/11 1980 .....	37



## 1. OPPLÈGG OG GJENNOMFØRING

### 1.1. Omfang

Folke- og bolig telling 1980 omfatter alle personer (også utenlandske statsborgere) som ifølge Forskrifter om føringen og ordningen av folkeregistrene fastsatt av Statistisk Sentralbyrå den 26. november 1979, var registrert bosatt i Norge på tellingstidspunktet den 1. november 1980.

Boligtellingen har med alle privatboliger (private leieligheter mv.) hvor minst én person var registrert bosatt den 1. november 1980.

Boliger som var ubebodd eller som var bebodd bare av midlertidig tilstedeværende (f.eks. ugifte personer som oppholdt seg utenom foreldrenes hjem på grunn av skolegang, studier), omfattes ikke av tellingen. Det er heller ikke innhentet opplysninger om boliger for forpleide i aldershjem, pleiehjem, barnehjem og andre fellesinstitusjoner.

Enheten hus omfattes ikke av tellingen denne gang. Det gis likevel enkelte opplysninger om det huset som boligen ligger i. I avsnitt 3 er det gjort nærmere rede for bostedsbegrepet (det sted en person skal regnes som bosatt) og boligbegrepet.

### 1.2. Grunnlag for statistikken

De fleste opplysninger i folke- og bolig tellingen bygger på oppgaver gitt direkte av oppgavegiverne på egne skjemaer.

Personskjema ble sendt til alle personer som hadde fylt 16 år eller fylte 16 år i løpet av 1980, (se vedlegg 4).

For personer under 16 år fikk Statistisk Sentralbyrå de nødvendige opplysninger fra folkeregisteret i den enkelte kommune.

Opplysningene om den enkelte privatbolig er gitt på eget boligskjema, (se vedlegg 5).

Oppgavene over befolkningens utdanningsbakgrunn er hentet fra utdanningsopplysningene gitt i folketellingen 1970 og "Arkivet for påbegynt og avsluttet utdanning" i Statistisk Sentralbyrå som inneholder alle utdanninger som en person har avsluttet i Norge i perioden 1970 - 1980. I tillegg kommer oppgaver over utenlandsk utdanning gitt i folketellingen 1980.

Oppgaver over alder, kjønn og andre demografiske kjennetegn er hentet fra Det sentrale personregister i Statistisk Sentralbyrå.

Nødvendige oppgaver over de vernepliktige og sivile tjenestepliktige er innhentet gjennom Forsvarets overkommando og Administrasjonen for sivile tjenestepliktige.

Folke- og bolig telling 1980 ble gjennomført med hjemmel i Statistikkloven av 25. april 1907 og Stortingsvedtak av 16. november 1978.

### 1.3. Datainnsamling

Ved folketellingen i 1980 ble skjemaene sendt i posten direkte til den enkelte person. Før utsendingen tok til, ble navn og adresse påført skjemaene. Det var Det sentrale personregister som dannet grunnlaget for denne påføringen.

Hver person fikk tilsendt sitt eget personskjema sammen med en rettleiding.

I tillegg fikk den eldste personen i familien et boligskjema. Med boligskjemaet fulgte også en svarkonvolutt.

Utfylte personskjema fra alle som bodde i boligen sammen med ett boligskjema ble sendt samlet tilbake i svarkonvolutt. Dersom det bodde flere familier i samme boligen, nyttet familiene samme svarkonvolutt og bare ett boligskjema ble utfylt. Innsamlingsmetoden gav derfor grunnlag for å danne bohusholdninger (se nedenfor) i folke- og bolig tellingen.

Den enkelte person er i tellingen regnet å ha sitt bosted i den bolig hvor vedkommende var registrert bosatt i folkeregisteret 1. november 1980. Innsamlingen av opplysningene viste at enkelte personer bodde i en annen bolig enn der de var registrert bosatt i folkeregisteret. Dette gjaldt bl.a. ugifte studenter og skoleelever som bodde på hybel og som sendte sitt personskjema i samme svarkonvolutt som hybelverten. Dette gjaldt også personer som hadde flyttet kort tid før 1. november 1980 og

som gav opp boligopplysninger på den nye adressen, mens flyttingen først ble registrert i folkeregistret etter 1. november 1980. I slike tilfelle ble personene likevel regnet som bosatt i den boligen/adressen de var registrert på i folkeregisteret 1. november 1980. I avsnitt 3 er det gjort rede for hvilket sted en person skal regnes som bosatt. I samme avsnitt er det også gjort rede for begrepet "bohusholdning".

De personer som ikke hadde svart på folketellingsskjemaene til rett tid, fikk tilsendt en adressert purring.

De som ikke svarte på den adresserte purringen, ble oppsøkt av tellere som krevde inn oppgavene.

## 2. FEILKILDER

Under gjennomføring og bearbeiding av en statistisk telling vil det alltid kunne oppstå ulike feil som kan gi utslag i tellingsresultatene.

De fleste feilene oppstår vanligvis under oppgaveinnhenting og kommer av uriktige svar eller mangelfullt utfylte skjemaer.

Feil som oppstår under bearbeidingen er først og fremst knyttet til koding av opplysninger, i vårt tilfelle spesielt opplysningene om næring og yrke.

For å få et grunnlag til å vurdere hvor omfattende feilene er, ble det gjennomført en kvalitetskontrollundersøkelse i samband med tellingen.

Resultatene fra denne undersøkelsen blir publisert i serien Statistiske analyser. Resultatene er ventet å foreligge i løpet av 1982 og vil ta for seg sentrale kjennetegn fra boligdelen av tellingen, og kjennetegn for sysselsetting og arbeidsmarked.

## 3. BEGREPER OG KJENNEMERKER

### 3.1. Personkjennemerker

Når ikke annet er nevnt, refererer personopplysningene seg til 1. november 1980.

#### Bosted

Den enkelte person er i tellingen regnet å ha sitt bosted i den kommune og i den bolig hvor vedkommende var registrert som bosatt i folkeregisteret den 1. november 1980. Hovedregelen er at en person skal registreres som bosatt der vedkommende regelmessig tar sin døgnhvile.

De viktigste registreringsreglene er ellers:

Bostedsforhold	Skal registreres som bosatt i
Gift person som pga. arbeid, studier, avtjening av verneplikt e.l. oppholder seg utenom ektefellenes felles bolig	Ektefellenes felles bolig
Ugift person som pga. studier, skolegang eller avtjening av verneplikt oppholder seg utenom foreldrenes/forsørgers bolig	Foreldrenes/forsørgers bolig
Ugift person med eget arbeid og som vanligvis ikke bor hos foreldre/forsørger	Boligen der personen vanligvis bor
Person som pga. ferie, besøk hos kjente, forretningsreise e.l. er fraværende fra boligen der vedkommende vanligvis bor	Boligen der personen vanligvis bor
Person som er forpleid i barnehjem, aldershjem, pleiehjem eller er satt bort i privat pleie	Barnehjemmet, aldershjemmet, pleiehjemmet eller boligen hvor personen er i pleie
Person som er innlagt på sykehus eller anbrakt på arbeidsskole, arbeidsanstalt eller i fengsel	Boligen der personen var bosatt før innleggelsen eller anbringelsen

Personer som ikke kan henføres til en bestemt bolig, er regnet til gruppen "Uten fast bopel". Personer uten fast bopel er som regel registrert som bosatt i den kommunen hvor de sist hadde fast bosted.

I det følgende er begrepet "Bosatt" brukt i samme betydning som begrepet "Registrert bosatt". Det er ikke innhentet opplysninger om midlertidig bosted. Det kan derfor ikke gis oppgaver over den tilstedeværende befolkning.

Opplysningene fra Folke- og bolig telling 1980 er ikke brukt til å justere opplysningene i folkeregistrene.

### Alder

I fordelingen etter alder er den enkelte person gruppert etter alder pr. 31. desember 1980 (Alder = 1980 - fødselsår).

### Ekteskapelig status

Det er brukt fire hovedgrupperinger etter ekteskapelig status, nemlig ugifte, gifte, skilte og enker/enkemenn.

### Samboende

Med samboende menes personer som lever sammen (i ekteskapsliknende forhold) uten å ha inngått formelt ekteskap.

I gruppen samboende er regnet bare de personer som er registrert bosatt på samme adresse i folkeregisteret 1. november 1980.

### Trossamfunn

Det er brukt tre grupperinger etter trossamfunn, nemlig "Den norske kirke", "Trossamfunn utenfor den norske kirke" og "Ikke tilsluttet trossamfunn".

Personer under 16 år er som regel gruppert sammen med sine foreldre. I de tilfelle foreldrene ikke tilhører samme gruppe, er imidlertid barna ført til gruppen for uoppgitt.

### Utdanning

Oppgavene over utdanning omfatter enkeltutdanninger på hel- eller deltid av minst 5 måneders normal varighet.

For personer med flere enkeltutdanninger, er den utdanning som har lengst samlet varighet (normal varighet av enkeltutdanningen tillagt varigheten av den forutdanning som kreves) regnet som høyeste utdanning. Av utdanninger med lik samlet varighet, er den som antas å være av størst yrkesmessig betydning, oppfattet som personenes høyeste utdanning. Utdanningsgrupperingen er foretatt etter 1973-utgaven av Standard for utdanningsgruppering i offentlig norsk statistikk (Statistisk Sentralbyrås Håndbøker nr. 28).

Standarden er bygd opp som et pyramidisk klassifikasjonssystem.

Enkeltutdanningene er først ordnet i grove grupper som i standarden kalles utdanningsnivåer. Innenfor hvert nivå er det først foretatt en sortering etter fagfelt, dernest en finere sortering i faggrupper.

Inndelingen i nivåer eller hovedgrupper er foretatt på denne måte:

0. Ingen utdanning og utdanning på førskolenivå (utdanning for 6-åringer og mindre barn)
1. Utdanning på barneskolenivå (1-6 år, førskoleutdanning ikke medregnet)
2. Utdanning på ungdomsskolenivå (7-9 år)
3. Utdanning på gymnasnivå I (10 år)
4. Utdanning på gymnasnivå II (11-12 år)
5. Utdanning på universitets- og høgskolenivå I (13-14 år)
6. Utdanning på universitets- og høgskolenivå II (15-16 år)
7. Utdanning på universitets- og høgskolenivå III (17-18 år)
8. Utdanning på forskernivå (over 18 år)
9. Uoppgitt utdanning.

I tabellene over personenes høyeste utdanning fra folketellingen er gruppene 0 og 9 slått sammen til en gruppe.

Fagfelt er i standarden spesifisert slik:

1. Allment fagfelt
2. Humaniora og estetikk
3. Undervisning
4. Administrasjon, økonomi, samfunnsvitenskap og jus
5. Industri, håndverk, naturvitenskap og teknikk
6. Samferdsel
7. Helsevesen
8. Jordbruk, skogbruk og fiske
9. Tjenesteyting og forsvar.

I tabellene fra folketellingen er bare de viktigste fagfeltene under de forskjellige nivå- eller hovedgruppene spesifisert. De andre fagfelt er slått sammen til en gruppe.

I folketellingen 1970 ble det foretatt en tre-delning av standardens gymnasnivå etter utdanningsvarighet på henholdsvis 10 år, 11 år og 12 år.

I folketellingen 1980 følger inndelingen standardens gruppering, nemlig en gruppering på henholdsvis 10 år og 11-12 år.

Fagutdanninger avsluttet før 1972/73 og som ikke bygger på examen artium, kodes i tellingen 1980 med 8 års allmennutdanning som grunnlag. Fagutdanninger avlagt etter 1972/73 kodes med 9 år som grunnlag.

#### Viktigste kilde til livsopphold

Personer 16 år og over er gruppert etter den kilde til livsopphold som var viktigst de siste 12 månedene før tellingstidspunktet, dvs. fra 1. november 1979 fram til 1. november 1980. For personer under 16 år bosatt i privathusholdninger er inntekt fra andre personer alltid regnet som viktigste kilde til livsopphold.

For personer under 16 år bosatt i felleleshusholdninger er pensjon, trygd regnet som viktigste kilde til livsopphold.

Med "inntekt av eget arbeid" er ment inntekt av egen yrkesaktivitet.

"Pensjon, trygd" omfatter syketrygd, arbeidsløshetstrygd, forsørgertrygd, uføretrygd, alderstrygd, yrkesskadetrygd, krigspensjon, bedriftspensjon o.l.

Som "stipend, lån, formue, føderåd, leieinntekt eller annen formuesinntekt" regnes også utbetalinger i forbindelse med livsforsikring eller individuell pensjonsforsikring. Underhold fra andre enn privatpersoner (f.eks. stønader fra det offentlige, institusjoner eller bedrifter), unntatt pensjon og trygd regnes også med her.

Personer som har andre personers inntekt som viktigste kilde til livsopphold er gruppert under "inntekt av eget arbeid eller andre personers arbeid/inntekt". Dette gjelder uansett om inntekten kommer fra arbeid, pensjon, trygd eller stipend, lån mv.

#### Yrkesaktivitet

I Folke- og bolig telling 1980 er det innhentet oppgaver om yrkesaktiviteten både for de siste 12 månedene før tellingstidspunktet og den siste uka før tellingstidspunktet.

Som yrkesaktivitet er regnet alt arbeid som blir utført mot betaling i form av lønn, inntekt av egen bedrift, provisjon, honorarer o.l. Arbeid som familiemedlem uten fast lønn i familiebedrift (f.eks. gårdsbruk, butikk) og verneplikts-/siviltjeneste er også regnet som yrkesaktivitet.

Som yrkesaktive de siste 12 månedene er regnet personer 16 år og over som utførte yrkesaktivitet av minst 100 timers varighet i denne perioden.

Som yrkesaktive den siste uka før tellingstidspunktet er regnet personer 16 år og over som utførte yrkesaktivitet av minst 1 times varighet i denne uka. Personer som var midlertidig borte fra arbeidet hele uka på grunn av sykdom, permisjon, ferie e.l. er ikke regnet med blant de yrkesaktive.

### Arbeidstid

Det er innhentet oppgaver over arbeidstida både for de siste 12 månedene før tellingstidspunktet og den siste uka før tellingstidspunktet.

Arbeidstida omfatter all tid som er medgått til yrkesaktivitet. Arbeidstid som har gått med til forberedelse i tillegg til ordinær arbeidstid, er også regnet med (f.eks. forberedelser i tillegg til ordinær undervisningstid for lærere). Tid som er brukt til skolearbeid, studier og husarbeid for egen familie, er ikke regnet med.

Fravær på grunn av sykdom, permisjon, ferie e.l. er heller ikke regnet med i arbeidstida.

### Generelt om grupperingen etter næring, yrke og yrkesstatus

Personer 16 år og over med yrkesaktivitet er gruppert på næring etter arten av virksomheten til den bedrift der den enkelte arbeidet hele tiden eller lengst tid de siste 12 månedene før tellingstidspunktet. Disse personene er videre gruppert på det yrke og den yrkesstatus som de hadde hele tiden eller lengst tid i denne bedriften i 12-månedersperioden.

Personer 16 år og over med yrkesaktivitet siste uka før tellingstidspunktet er gruppert etter den næring og det yrke vedkommende oppgav å ha hatt i den bedriften som den enkelte arbeidet hele tiden eller lengst tid de siste 12 månedene før tellingstidspunktet. Det er således ikke innhentet særskilte oppgaver om de yrkesaktives næring og yrke for den siste uka før tellingstidspunktet.

### Næring

Næringsgrupperingen er foretatt etter 1978-utgaven av Standard for næringsgruppering i offentlig norsk statistikk (Statistisk Sentralbyrå's Håndbøker nr. 9).

Denne standarden er i samsvar med International Standard Industrial Classification of All Economic Activities (ISIC).

I standarden er grupperingssystemet utformet som et femsifret pyramidisk system hvor hvert siffer angir et grupperingsnivå. De fem nivåene er gitt følgende betegnelser:

Næring	1-sifret kode
Næringsområde	2-sifret kode
Næringshovedgruppe	3-sifret kode
Næringsgruppe	4-sifret kode
Næringsundergruppe	5-sifret kode

Næringene på 1-sifret nivå har følgende 9 inndelinger:

1. Jordbruk, skogbruk, fiske og fangst
2. Bergverksdrift
3. Industri
4. Kraft- og vannforsyning
5. Bygge- og anleggsvirksomhet
6. Varehandel, hotell- og restaurantvirksomhet
7. Transport, lagring, post og telekommunikasjoner
8. Bank- og finansieringsvirksomhet, forsikringsvirksomhet, eiendomsdrift og forretningsmessig tjenesteyting
9. Offentlig, sosial og privat tjenesteyting.

En oversikt over den videre inndeling i næringsområder mv. finnes i Standard for næringsgruppering.

Næringsgrupperingen i 1980-tellingen er ikke direkte sammenliknbar med næringsgrupperingen i 1970-tellingen. Årsaken til dette er overgangen til ny standard for næringsgruppering i 1972. I folketellingen 1970 ble næringsgrupperingen foretatt etter 1960-utgaven av Standard for næringsgruppering.

Tabeller med sammenliknbare tall mellom tellingene i 1970 og 1980 vil bli publisert en tid etter kommuneheftene i de såkalte "tabellpakkene". Næringsoppgaver med resultater fra 1970-tellingen gruppert etter 1978-utgaven av Standard for næringsgruppering, vil da bli gitt. I folketellingen 1980 gis det næringsoppgaver ned på næringsgruppe (3-sifret kode).

Yrke

Yrkesgrupperingen er foretatt etter Standard for yrkesgruppering i offentlig norsk statistikk (utgitt av Arbeidsdirektoratet i 1965). Standarden følger i prinsippet 1958-utgaven av International Standard Classification of Occupations (ISCO).

Standarden er bygd opp slik at nær beslektede yrker er ført sammen til såkalte yrkesgrupper, som igjen danner yrkesområder. Disse yrkesområdene er ført sammen til yrkesfelt.

Hvert yrke i klassifiseringen er betegnet med 5-sifret kodenummer:

første siffer angir yrkesfeltet  
 første og annet siffer angir yrkesområde  
 første - tredje siffer angir yrkesgruppe  
 første - femte siffer angir yrke.

Til folketellingen 1980 har Statistisk Sentralbyrå ført nye yrker inn i denne standarden. Den inndelingen i yrkesgrupper som er brukt i 1965-utgaven, er stort sett brukt også her. Videre er en del yrkesgrupper slått sammen og noen er splittet i flere grupper. En ny 3-siffergruppe er tatt med for olje- og gassarbeid. Dessuten er ledende tjenestemenn i kommunal- og fylkeskommunal administrasjon og forvaltning skilt ut som ny gruppe.

Gruppene "Lærere" og "Faglærere i praktiske yrker" er slått sammen til en gruppe.

Oppgaver over yrke er i tellingen gitt med på yrkesgruppe (3-sifret kode).

Yrkesstatus

I tellingen er det brukt følgende tre grupperinger etter yrkesstatus:

1. Fast eller midlertidig ansatt
2. Selvstendig
3. Familiemedlem uten fast lønn i familiebedrift.

Personer (også medeiere) som arbeidde i firmaer organisert som aksjeselskap, andelslag eller annen selskapsform med begrenset ansvar, er alltid regnet som ansatte.

En person er regnet som selvstendig dersom vedkommende drev virksomhet alene for egen regning eller sammen med andre med ubegrenset ansvar (f.eks. i ansvarlig selskap).

Gruppen "Familiemedlem uten fast lønn i familiebedrift" omfatter personer som arbeidde i familievirksomhet uten fast avtalt lønn og som verken var eier eller medeier i virksomheten. Et familiemedlem uten fast lønn kan imidlertid ha vederlag for arbeidet i form av kost og losji, andel av overskott e.l.

I de tilfelle hvor ektefeller arbeidde i felles virksomhet (f.eks. gårdsbruk) som ikke var organisert som aksjeselskap e.l., er den ene ektefellen regnet som selvstendig og den andre som familiemedlem uten fast lønn i familiebedrift, med mindre begge ektefellene var registrert som eiere av virksomheten.

Generelt om oppmøteplass, reisehyppighet, reisetid og transportmåte

Kjennemerkene gjelder personer 16 år og over med yrkesaktivitet i siste uka før tellingstidspunktet.

Reisehyppighet, reisetid og transportmåte gjelder yrkesaktive personer med fast oppmøteplass (se oppmøteplass).

Reisetid og transportmåte gjelder yrkesaktive personer med fast arbeidsreise (se reisehyppighet).

Oppmøteplass

Med oppmøteplass forstår en det stedet hvor vedkommende møtte fram ved arbeidshagens start.

Personer 16 år og over med yrkesaktivitet siste uka før tellingstidspunktet er gruppert etter kommunen den faste oppmøteplassen lå i (rute 1 og 2 i personskjemaet).

Personer som i denne uka møtte på ulike arbeidssteder, var til sjøs e.l., er ikke regnet å ha fast oppmøteplass (rute 3 i personskjemaet).

Reisehyppighet

Med reisehyppighet forstås en det antall ganger vedkommende reiste fra hjemsted til arbeidssted den siste uka før tellingstidspunktet.

Hjemsted er alltid regnet som den boligadresse vedkommende er registrert bosatt på i folkeregisteret. For personer som bodde midlertidig på f.eks. hybel eller brakke i denne uka, er reisen mellom hybel, brakke og arbeidssted ikke medregnet.

For personer som var registrert bosatt på arbeidsstedet er det regnet hvor mange dager vedkommende var på arbeid siste uka før tellingstidspunktet.

Med "fast arbeidsreise" menes personer med fast oppmøteplass og som reiste minst en gang fra hjemsted til arbeidssted i uka før tellingstidspunktet.

Reisetid

Reisetid er reisetiden fra hjemsted (registrert boligadresse) til arbeidssted. Reisetiden er regnet én vei. I reisetiden er gangtid og ventetid under reisen tatt med. Det samme gjelder faste gjøremål som f.eks. å bringe barn til barnehage, dagmamma e.l. Tilfeldige gjøremål og forsinkelser er ikke regnet med.

For pendlere som bodde midlertidig på f.eks. hybel, brakke e.l., er reisetiden regnet fra hjemstedet og fram til arbeidsstedet.

Transportmåte

Med transportmåte forstås de transportmidler vedkommende til vanlig nyttet én vei fra hjemsted til arbeidssted siste uka før tellingstidspunktet.

For personer som ikke reiste på samme måte hver dag, er det regnet med den reisemåten vedkommende nyttet flest dager.

3.2. Familie og husholdningstype

Grupperingene på familie og husholdningstype refererer seg til tellingstidspunktet den 1. november 1980.

Familie

Til én og samme familie er regnet:

1. Ektepar og eventuelle ugifte barn registrert bosatt i samme privatbolig, aldershjem, pleiehjem, e.l.

2. Far/mor med ugifte barn registrert bosatt i samme privatbolig, aldershjem, pleiehjem, pensjonat, hotell e.l.

3. Hver enkelt person som ikke hører inn under noen av de to gruppene som er spesifisert ovenfor (bl.a. personer uten fast bopel). Disse personene danner således hver for seg egen familie (familie med én person).

I familier med ektepar er også tatt med eventuelle ugifte barn av bare den ene ektefellen og ugifte adoptivbarn og stebarn, men ikke fosterbarn.

Av reglene som er nevnt foran går det fram at personer (f.eks. ektefeller) som ikke var registrert bosatt i samme privatbolig, aldershjem, pleiehjem, e.l., aldri er gruppert under samme familie. Videre går det fram at gifte, separerte, skilte, enker og enkemenn ikke i noen tilfelle er regnet til samme familie som foreldrene. Når f.eks. et ektepar bor sammen med en skilt datter, danner ektefellene egen familie og datteren egen familie. Ellers kan nevnes at ugifte søsken som har felles bolig, der ingen av foreldrene er bosatt, hver for seg er regnet som særskilt familie.

Husholdningstype

Det er skilt mellom to husholdningstyper, nemlig privathusholdning og felleleshusholdning.

Gruppen "Privathusholdning" omfatter personer som var registrert som bosatt i privat bolig. Denne husholdningstypen er videre splittet opp etter tallet på familier i husholdningen. Som husholdningsenhet er her regnet bolighusholdning. Denne omfatter alle bosatte i samme bolig. Av dette følger at antall privathusholdninger er det samme som antall boliger i tellingen.

Til felleleshusholdning er regnet forpleide som var registrert bosatt i aldershjem, barnehjem, pleiehjem e.l.

Betjeningspersonale bosatt ved felleleshusholdninger er alltid gruppert under privathusholdning. Det samme gjelder militært personell som var bosatt i militærforlegning.

### 3.3. Boligkjennemerker

Boligkjennemerkene refererer seg til den boligen der den enkelte var registrert bosatt 1. november 1980.

#### Bolig (leilighet mv.)

Med leilighet menes f.eks. rekkehusleilighet, leilighet i tomannsbolig, leilighet i leiegård, blokkleilighet, hybelleilighet og hybel med egen inngang. Enebolig regnes også som leilighet.

Hybler uten egen inngang er som hovedregel ikke regnet som egen leilighet.

I hybelbygg er imidlertid hver enkelt hybel alltid regnet som leilighet. Dette gjelder også når flere hybler har felles gang, hall, bad og/eller kjøkken.

Videre er hybler for sykepleiere, legeboliger og rom som disponeres av privathusholdninger i sykehus, militærforlegninger eller felleleshusholdninger, alltid regnet som egne leiligheter.

Til en bolig er som hovedregel regnet rom som er bygd (eller ombygd) til bruk for én eller flere personer med fellesskap i kost og losji, og hvor det er adkomst til rommene (rommet) uten at en må gå gjennom en annen bolig.

En bolig vil derfor som regel falle sammen med begrepet leilighet.

I enkelte tilfelle vil en bolig omfatte mer enn én leilighet. Dersom f.eks. ugifte barn bor i egen leilighet (hybel med egen inngang e.l.), men på samme adresse som foreldrene, er som hovedregel barna regnet å høre til samme bolig som foreldrene. I dette tilfelle utgjøres boligen av leiligheten som foreldrene bor i og leiligheten barna bor i. Bare dersom barna er registrert som egen familie i folkeregisteret, er leilighetene regnet som særskilte boliger.

Hybler uten egen inngang som ikke ligger i hybelbygg, institusjon e.l. og som bebos av personer som er registrert i folkeregisteret på vedkommende adresse, er alltid regnet til samme bolig som hovedleiligheten.

Med privatbolig er ment boliger som ikke er bebodd av forpleide i aldershjem, barnehjem og andre felleleshusholdninger. Boliger for ansatte (f.eks. sykepleiere) ved institusjoner er således regnet som privatboliger. Det samme gjelder boliger for befal mv. i militærforlegninger.

Det er ikke innhentet oppgaver for boliger som ikke er privatboliger.

I tabellene er "privatboligene" for enkelthets skyld kalt "boliger".

#### Rom

Oppgavene over tall på rom refererer seg til boliger som er med i tellingen, og omfatter beboelsesrom på 6 m<sup>2</sup> eller mer, og som kan nyttes året rundt. Kjøkken, bad, entré, hall, alkove, hems, trimrom, vaskerom og rom som bare nyttes til næringsvirksomhet (f.eks. kontor) er ikke med.

I 1980-tellingene er det ikke innhentet spesifiserte oppgaver over antall rom i boliger med "mer enn 8 rom", slik som det ble gjort i tellingene i 1970.

I oppgavene for "rom i alt" er tallene for antall rom i boliger med mer enn 8 rom derfor beregnet. For hver enkelt kommune er det laget gjennomsnittstall fra 1970-tellingene, (dvs. gjennomsnittlig antall rom i boliger med mer enn 8 rom). Dette gjennomsnittstallet er brukt for å fastlegge antall rom for boliger med mer enn 8 rom i 1980-tellingene.



Areal

Med boligens areal er ment nettoareal. I tillegg til beboelsesrom på 6 m<sup>2</sup> eller mer er også tatt med kjøkken, bad, entré, hall o.l.

Rom som er felles for to eller flere boliger, f.eks. felles gang, hall, bad e.l., er ikke regnet med i arealet.

Eie-/leieform

Som eiere er også regnet personer som eier aksje eller andel som gir boret.

Med "vanlig leiekontrakt" menes at vedkommende leier en bolig av en eier etter de regler og avtaler som følger av husleieloven. Vanlig leieforhold uten skriftlig kontrakt er også regnet med her.

Kjøkken

Med kjøkken menes i tellingen en del av boligen som er avgrenset fra andre deler av den, og hvor det er installert utstyr til matlaging for beboerne. Kjøkkenet kan være et eget rom, men trenger ikke være det.

Dersom flere boliger har felles kjøkken, f.eks. hybler i et hybelbygg, er alle boligene regnet å være uten kjøkken.

I størrelsen på kjøkkenet er også medregnet gulvplass til benker, skap o.l.

Viktigste kilde til oppvarming

Dersom to eller flere kilder er like viktige for boligens oppvarming, er begge (alle) disse regnet med.

Husholdningen disponerer bil

Med å disponere bil menes i tellingen å eie/leie bil eller å ha mulighet til privat bruk av f.eks. firmabil.

Stasjonsvogn og varevogn er regnet som personbil bare dersom den brukes også til privatkjøring.

Hustype

Som hus er som hovedregel regnet bygninger som fra kjeller til loft er atskilt fra andre bygninger.

Hver enkelt blokk er derimot regnet som ett hus, selv om det fra kjeller til loft er skillevegg(er) uten gjennomgang i blokken.

I rekkehus er hele rekken av boliger regnet som ett hus.

Som frittliggende enebolig er regnet enebolig med minst en halv meters avstand til nærmeste hus.

Som hustype "enebolig" er også regnet frittliggende eneboliger som inneholder en hybelleilighet, og/eller der ett eller flere rom er brukt som hybel.

Rekkehus er hus med leiligheter som har minst én vegg eller en del av en vegg felles med en annen leilighet. Hus i kjede er hus som er forbundet med et annet hus med garasje, carport, svalgang o.l. Terassehus er hus med leiligheter som er bygd sammen i en bakkeskråning, og der flere av leilighetene har hele eller deler av taket til leiligheten under som terrasse.

Horisontalt delt tomannsbolig er hus med to vanlige leiligheter (som kan ha ulik størrelse) og hvor den ene leiligheten ligger i en etasje over den annen.

Annet boligbygg med mindre enn 3 etasjer omfatter også eneboliger med mindre enn en halv meters avstand mellom husene.

Gruppen "forretningsbygg mv." omfatter hus hvor halvparten eller mindre av golvarealet nyttes til privatbolig.

Som bygg for felleleshusholdning er regnet hus hvor det for bosatte og/eller midlertidig tilstedeværende er organisert felleleshusholdning.

Oppgaver over tall på boliger, rom og bosatte i bygg for felleleshusholdning omfatter bare privatboliger, rom og bosatte i disse boligene.

Byggeår

Med byggeår menes det året da minst halvparten av boligene i huset var ferdig til innflytting. Hus som er ombygd, er gruppert etter opprinnelig byggeår.

Gjennomsnittstall

Bosatte pr. bolig er lik tallet på bosatte i privatboliger dividert med tallet på privatboliger.

Rom pr. bolig er lik tallet på rom (kjøkken ikke medregnet) i privatboliger dividert med tallet på disse boligene.

Bosatte pr. rom er lik tallet på bosatte i privatboliger dividert med tallet på rom (kjøkken er ikke medregnet) i privatboliger.

3.4. Inndelingen i grunnkretser

Grunnkretsinnndelingen til bruk i folketellingen er foretatt av Byrået i samarbeid med kommunene og brukere av statistikk på regionalt nivå.

Følgende kriterier er lagt til grunn for utarbeidingen av grunnkretsene:

1. Utgangspunktet for grunnkretsinnndelingen er som regel inndelingen i folketellingskretser i 1970. Dersom inndelingen fra 1970 er endret, er det lagt vekt på at grupper av grunnkretser kan sammenliknes med en eller flere tidligere folketellingskretser.
2. Grunnkretsene er utformet slik at de kan være stabile over en rimelig tidsperiode.
3. Grunnkretsene skal bestå av et sammenhengende geografisk område.
4. Grunnkretsene bør være mest mulig ensartet når det gjelder natur- og næringsgrunnlag, kommunikasjonsforhold og bygningsmessig struktur.
5. Folketall og areal bør ikke variere for sterkt. Folketallet kan variere fra under 100 i sterkt spredtbygde strøk til over 1 000 i de tette utbygde byområdene.

Fordi grunnkretsinnndelingen skal være mest mulig stabil, er den ikke knyttet sammen med en avgrensning av tettbygde strøk, da disse grensene stadig må endres.

Tettstedsavgrensningen er ført videre uavhengig av grunnkretsinnndelingen. Retningslinjene for tettstedsavgrensningen følger i store trekk den som ble praktisert i 1960 og 1970. Hovedkriteriet ved avgrensningen av tettsted er at avstanden mellom husene i en husklynge ikke skal være over 50 meter, men det er tillatt skjønnsmessige avvik for områder som ikke kan eller skal bebygges som f.eks. lagerplasser, idrettsanlegg, parker o.l. Området må ha minst 200 bosatte på tellingstidspunktet.

Det er ikke stilt noe krav om at grensene for grunnkretsene skal falle sammen med grensene for kirkesogn, skole- eller valgkretser.

Opgaver over grunnkretser grupperes også til delområder (bydeler/bygdelag). Disse delområdene består vanligvis av 1 000-3 000 personer i spredtbygde strøk og 3 000-5 000 personer i tettbygde strøk. Et delområde kan f.eks. være et område som sogner til et lokalt sentrum i en kommune.

En oversikt som viser forholdet mellom grunnkretser i 1980 og tellingskretser i 1970, er vist i vedlegg 1.

Kart som viser omfanget av grunnkretsene og tettstedsavgrensningene som det blir gitt resultater for i dette heftet, er vist i vedleggene 2 og 3.

For en nærmere orientering om grunnkretsene mv. vises til heftene "Grunnkretser og tettsteder. Dokumentasjon 1980".

4. BRUK AV TABELLENE

Dette heftet inneholder tabeller for den enkelte kommune. Tabellene i kommuneheftene er inndelt i seks hovedgrupper.

Tabellene 1-3 gir resultater for enkelte demografiske kjennetegn.

Tabellene 4-10 gir hovedresultater for utdanning, yrke, næring, arbeidstid mv. Tabellene 4-7 refererer seg til de siste 12 månedene før tellingstidspunktet. Tabellene 8-10 gir oppgaver for kjennemerker som knytter seg til siste uka før tellingstidspunktet.

Tabellene 11-18 gir resultater for boligdelen av tellingen.

Tabellene 19-21 gir resultater for familier og privathusholdninger.

Tabellene 22-24 gir hovedresultater for befolkning, yrkesaktivitet og boliger på grunnkrets.

## 5. MERKNADER TIL TABELLENE

Tabell 1:

I tabell 1 har en generelt tatt sikte på å gi tall tilbake til 1801 etter kommuneinndelingen i 1980.

TABELL 1. FOLKEMENGDEN VED FOLKETELLINGENE 1801 - 1980

ÅR	FOLKE- MENGDE	ÅR	FOLKE- MENGDE	ÅR	FOLKE- MENGDE	ÅR	FOLKE- MENGDE	ÅR	FOLKE- MENGDE	ÅR	FOLKE- MENGDE
1801 ..	1458	1835 ..	1880	1865 ..	2563	1900 ..	2652	1930 ..	4297	1960 ..	7565
1815 ..	1521	1845 ..	2168	1875 ..	2462	1910 ..	2722	1946 ..	5322	1970 ..	11953
1825 ..	1693	1855 ..	2421	1890 ..	2438	1920 ..	3132	1950 ..	5894	1980 ..	14128

TABELL 2. FOLKEMENGDEN ETTER KJØNN, EKTESKAPELIG STATUS OG ALDER. 1/11 1980

ALDER	I ALT	MENN					KVINNER				
		I ALT	UGIFTE	GIFTE	SEPARERTE		I ALT	UGIFTE	GIFTE	SEPARERTE	
					ENKEMENN	OG SKILTE				ENKER	OG SKILTE
I ALT .....	14128	7154	3358	3452	120	224	6974	2937	3443	334	260
0- 6 ÅR .	1346	693	693	-	-	-	653	653	-	-	-
7-15 " .	2674	1352	1352	-	-	-	1322	1322	-	-	-
16-19 " .	959	498	498	-	-	-	461	454	6	-	1
20-24 " .	894	464	402	61	-	1	430	278	148	-	4
25-29 " .	936	452	152	282	-	18	484	95	363	-	26
30-39 " .	2701	1330	114	1142	1	73	1371	57	1212	8	94
40-49 " .	1803	941	40	829	8	64	862	13	760	18	71
50-59 " .	1276	671	43	573	12	43	605	18	515	44	28
60-66 " .	701	369	29	300	24	16	332	11	250	57	14
67-69 " .	202	104	10	87	5	2	98	3	63	28	4
70-79 " .	460	208	20	148	34	6	252	25	108	108	11
80 ÅR OG OVER .....	176	72	5	30	36	1	104	8	18	71	7

TABELL 3. FOLKEMENGDEN ETTER TROSSAMFUNN/VIKTIGSTE KILDE TIL LIVSOPPHOLD, KJØNN OG ALDER. 1/11 1980

KJØNN OG ALDER	I ALT	TROSSAMFUNN				VIKTIGSTE KILDE TIL LIVSOPPHOLD				
		DEN NORSKE KIRKE	TROS- SAMFUNN	IKKE TIL- SLUTTET NOE TROS- SAMFUNN	UOPP- GITT TROS- SAMFUNN	INNTÆKT AV EGET ELLER ANDRE PERSONERS ARBEID	PENSJON/ TRYGD	STIPEND, LÅN, FORMUE E.L.	VERNE- PLIKTS-/ SIVIL- TJENESTE	UOPPGITT KILDE TIL LIVSOPP- HOLD
			DEN NORSKE KIRKE							
I ALT .....	14128	12132	391	646	959	11989	1183	157	95	704
MENN .....	7154	6094	179	366	515	6176	513	79	93	293
0- 6 ÅR	693	554	13	29	97	691	2	-	-	-
7-15 "	1352	1118	26	27	181	1352	-	-	-	-
16-19 "	498	426	12	33	27	441	3	5	5	44
20-24 "	464	409	6	33	16	320	3	40	77	24
25-29 "	452	363	18	49	22	407	3	19	2	21
30-39 "	1330	1122	37	100	71	1255	15	8	1	51
40-49 "	941	822	32	46	41	873	22	1	-	45
50-59 "	671	593	14	32	32	564	48	1	4	54
60-66 "	369	339	9	8	13	246	83	2	4	34
67-69 "	104	96	1	4	3	20	78	1	-	5
70-79 "	208	191	5	5	7	7	188	1	-	12
80 ÅR OG OVER ...	72	61	6	-	5	-	68	1	-	3
KVINNER ..	6974	6038	212	280	444	5813	670	78	2	411
0- 6 ÅR	653	514	16	40	83	653	-	-	-	-
7-15 "	1322	1097	18	27	180	1322	-	-	-	-
16-19 "	461	413	16	15	17	391	6	8	-	56
20-24 "	430	382	9	26	13	357	12	40	1	20
25-29 "	484	405	17	45	17	411	21	18	-	34
30-39 "	1371	1195	45	73	58	1258	31	6	1	75
40-49 "	862	770	36	25	31	762	41	3	-	56
50-59 "	605	551	25	11	18	454	68	-	-	83
60-66 "	332	306	6	6	14	187	87	3	-	55
67-69 "	98	90	3	2	3	11	80	-	-	7
70-79 "	252	221	15	9	7	7	228	-	-	17
80 ÅR OG OVER ...	104	94	6	1	3	-	96	-	-	8

TABELL 4. PERSONER 16-66 ÅR ETTER YRKESAKTIVITET, ARBEIDSTID, KJØNN OG HØYESTE UTDANNING. 1/11 79 - 31/10 80

KJØNN OG HØYESTE UTDANNING	IKKE YRKESAKTIVE				YRKESAKTIVE						
	I ALT	I ALT			100-499 TIMER		500-999 TIMER		1 000 TIMER OG OVER		UOPP- GITT ARB.- TID
		I ALT	AV DETTE GIFTE	I ALT	I ALT	AV DETTE GIFTE	I ALT	AV DETTE GIFTE	I ALT	AV DETTE GIFTE	
I ALT .....	9270	1583	1087	7687	989	473	862	581	5447	4052	389
MENN I ALT .....	4725	362	143	4363	291	65	207	64	3648	2782	217
BARNESKOLENIVÅ, 1-6 ÅR .....	-	-	-	-	-	-	-	-	-	-	-
UNGDOMSSKOLENIVÅ, 7-9 ÅR, I ALT .	1954	252	93	1702	158	27	76	29	1354	1014	114
FOLKESKOLEUTDANNING .....	760	116	73	644	23	14	18	14	534	450	69
9-ÅRIG UNGDOMSSKOLE .....	550	100	2	450	122	4	43	4	270	96	15
UNGDOMSSKOLENIVÅ ELLERS .....	644	36	18	608	13	9	15	11	550	468	30
GYMNASNIVÅ I, 10 ÅR, I ALT .....	860	29	14	831	46	16	40	8	700	504	45
ALLMENT FAGFELT .....	294	7	3	287	8	2	8	6	257	218	14
INDUSTRI, HÅNDVERK OG TEKNIKK .	301	12	3	289	22	4	24	1	229	107	14
SAMFERDSEL .....	58	2	2	56	5	4	-	-	48	37	3
HELSEVERN .....	-	-	-	-	-	-	-	-	-	-	-
JORDBRUK, SKOGBRUK OG FISKE ...	54	3	2	51	3	1	-	-	47	41	1
TJENESTEYTING OG FORSVAR .....	79	2	2	77	5	4	1	1	65	59	6
GYMNASNIVÅ I ELLERS .....	74	3	2	71	3	1	7	-	54	42	7
GYMNASNIVÅ II, 11-12 ÅR, I ALT ..	1024	41	13	983	56	11	64	10	836	605	27
ALLMENT FAGFELT .....	293	16	1	277	29	4	38	4	206	131	4
ADMINISTRASJON, ØKONOMI .....	133	3	2	130	5	-	7	-	112	90	6
INDUSTRI, HÅNDVERK OG TEKNIKK .	428	17	8	411	19	6	11	3	372	273	9
SAMFERDSEL .....	59	4	2	55	1	1	3	1	47	38	4
HELSEVERN .....	3	-	-	3	-	-	-	-	3	2	-
JORDBRUK, SKOGBRUK OG FISKE ...	24	1	-	23	-	-	1	-	21	13	1
TJENESTEYTING OG FORSVAR .....	65	-	-	65	2	-	3	1	58	44	2
GYMNASNIVÅ II ELLERS .....	19	-	-	19	-	-	1	1	17	14	1
UNIVERSITETS- OG HØGSKOLENIVÅ I, 13-14 ÅR I ALT .....	416	8	4	408	19	5	12	4	362	307	15
UNDERVISNING .....	44	:	:	43	:	:	:	:	38	34	:
ADMINISTRASJON, ØKONOMI, SAMFUNNSVITENSKAP OG JUS .....	68	-	-	68	-	-	1	1	66	56	1
NATURVITENSKAP OG TEKNIKK .....	242	2	-	240	5	-	2	-	225	194	8
HELSEVERN .....	1	:	:	:	:	:	:	:	:	:	:
UNIV.- OG HØGSKOLENIVÅ I ELLERS	61	5	3	56	11	4	8	2	32	22	5
UNIV.- OG HØGSKOLENIVÅ II, III OG FORSKERNIVÅ, OVER 14 ÅR, I ALT ..	367	4	3	363	7	5	10	9	341	315	5
UNDERVISNING .....	37	-	-	37	2	-	3	2	32	29	-
ADMINISTRASJON, ØKONOMI, SAMFUNNSVITENSKAP OG JUS .....	75	-	-	75	1	1	2	2	70	64	2
NATURVITENSKAP OG TEKNIKK .....	157	3	3	154	1	1	4	4	148	136	1
UNIV.- OG HØGSKOLENIVÅ II, III OG FORSKERNIVÅ ELLERS .....	98	1	-	97	3	3	1	1	91	86	2
UOPPGITT, INGEN UTDANNING OG UTDANNING PÅ FØRSKOLENIVÅ .....	104	28	16	76	5	1	5	4	55	37	11
KVINNER I ALT .....	4545	1221	944	3324	693	408	655	517	1799	1270	172
BARNESKOLENIVÅ, 1-6 ÅR .....	2	:	:	:	:	:	:	:	:	:	:
UNGDOMSSKOLENIVÅ, 7-9 ÅR, I ALT .	2408	778	583	1630	360	195	319	260	846	634	105
FOLKESKOLEUTDANNING .....	806	306	252	500	69	58	95	85	298	236	38
9-ÅRIG UNGDOMSSKOLE .....	560	176	59	384	163	23	65	31	136	45	20
UNGDOMSSKOLENIVÅ ELLERS .....	1042	296	272	746	128	114	159	144	412	353	47
GYMNASNIVÅ I, 10 ÅR, I ALT .....	952	231	187	721	133	99	136	113	411	263	41
ALLMENT FAGFELT .....	523	134	117	389	74	65	81	74	213	165	21
INDUSTRI, HÅNDVERK OG TEKNIKK .	40	14	11	26	5	4	5	3	16	5	-
SAMFERDSEL .....	34	6	5	28	4	4	5	5	17	13	2
HELSEVERN .....	92	15	13	77	14	13	15	14	44	35	4
JORDBRUK, SKOGBRUK OG FISKE ...	8	3	2	5	1	1	-	-	3	1	-
TJENESTEYTING OG FORSVAR .....	89	23	13	66	13	3	8	2	44	13	1
GYMNASNIVÅ I ELLERS .....	166	36	26	130	22	9	21	15	74	31	13
GYMNASNIVÅ II, 11-12 ÅR, I ALT ..	596	102	85	494	118	53	106	70	259	157	11
ALLMENT FAGFELT .....	295	49	39	246	69	26	51	27	123	67	3
ADMINISTRASJON, ØKONOMI .....	67	5	3	62	12	2	9	4	39	14	2
INDUSTRI, HÅNDVERK OG TEKNIKK .	35	11	11	24	8	5	2	2	12	9	2
SAMFERDSEL .....	7	2	2	5	1	-	2	2	2	2	-
HELSEVERN .....	114	14	13	100	13	12	30	28	55	47	2
JORDBRUK, SKOGBRUK OG FISKE ...	6	3	3	3	-	-	1	1	2	-	-
TJENESTEYTING OG FORSVAR .....	56	13	10	43	13	8	9	5	19	12	2
GYMNASNIVÅ II ELLERS .....	16	5	4	11	2	-	2	1	7	6	-
UNIVERSITETS- OG HØGSKOLENIVÅ I, 13-14 ÅR, I ALT .....	335	46	42	289	55	38	66	48	162	120	6
UNDERVISNING .....	93	13	12	80	14	13	17	17	44	39	5
ADMINISTRASJON, ØKONOMI, SAMFUNNSVITENSKAP OG JUS .....	118	16	14	102	17	13	19	15	66	43	-
NATURVITENSKAP OG TEKNIKK .....	26	5	5	21	1	1	3	1	17	11	-
HELSEVERN .....	43	5	5	38	6	6	12	11	19	16	1
UNIV.- OG HØGSKOLENIVÅ I ELLERS	55	7	6	48	17	5	15	4	16	11	-
UNIV.- OG HØGSKOLENIVÅ II, III OG FORSKERNIVÅ, OVER 14 ÅR, I ALT ..	158	15	15	143	14	10	25	23	101	82	3
UNDERVISNING .....	93	7	7	86	9	6	15	14	60	47	2
ADMINISTRASJON, ØKONOMI, SAMFUNNSVITENSKAP OG JUS .....	12	1	1	11	2	1	1	-	8	6	-
NATURVITENSKAP OG TEKNIKK .....	13	-	-	13	-	-	4	4	9	8	-
UNIV.- OG HØGSKOLENIVÅ II, III OG FORSKERNIVÅ ELLERS .....	40	7	7	33	3	3	5	5	24	21	1
UOPPGITT, INGEN UTDANNING OG UTDANNING PÅ FØRSKOLENIVÅ .....	94	49	32	45	17	13	:	:	19	14	:

TABELL 5. PERSONER 16 ÅR OG OVER, ETTER YRKESAKTIVITET, ARBEIDSTID, KJØNN OG ALDER. 1/11 79 - 31/10 80

KJØNN OG ALDER	I ALT	IKKE YRKES- AKTIVE	YRKESAKTIVE						PRO- SENT YRKES- AKTIVE
			I ALT	ARBEIDSTID. TIMER					
				100- 499	500- 999	1 000- 1 299	1 300 OG OVER	UOPP- GITT	
I ALT .....	10108	2311	7797	1017	873	597	4901	409	77,1
MENN I ALT .....	5109	671	4438	307	214	158	3529	230	86,9
16-19 ÅR .....	498	114	384	166	79	16	106	17	77,1
AV DETTE GIFTE .....	-	-	-	-	-	-	-	-	-
20-24 ÅR .....	464	21	443	34	49	34	309	17	95,5
AV DETTE GIFTE .....	61	1	60	4	4	1	49	2	98,4
25-29 ÅR .....	452	18	434	23	24	20	348	19	96,0
AV DETTE GIFTE .....	282	6	276	13	15	10	225	13	97,9
30-39 ÅR .....	1330	42	1288	23	19	29	1160	57	96,8
AV DETTE GIFTE .....	1142	25	1117	17	15	20	1024	41	97,8
40-49 ÅR .....	941	30	911	16	9	26	819	41	96,8
AV DETTE GIFTE .....	829	18	811	9	7	21	744	30	97,8
50-59 ÅR .....	671	60	611	16	11	14	530	40	91,1
AV DETTE GIFTE .....	573	34	539	11	8	13	477	30	94,1
60-66 ÅR .....	369	77	292	13	16	12	225	26	79,1
67-69 ÅR .....	104	65	39	7	2	4	19	7	37,5
70 ÅR OG OVER .....	280	244	36	9	5	3	13	6	12,9
KVINNER I ALT .....	4999	1640	3359	710	659	439	1372	179	67,2
16-19 ÅR .....	461	123	338	186	57	20	60	15	73,3
AV DETTE GIFTE .....	6	1	5	-	1	1	3	-	83,3
20-24 ÅR .....	430	77	353	68	45	26	198	16	82,1
AV DETTE GIFTE .....	148	47	101	18	16	11	47	9	68,2
25-29 ÅR .....	484	144	340	64	69	40	154	13	70,2
AV DETTE GIFTE .....	363	126	237	49	57	30	95	6	65,3
30-39 ÅR .....	1371	361	1010	204	229	150	386	41	73,7
AV DETTE GIFTE .....	1212	334	878	192	215	141	300	30	72,4
40-49 ÅR .....	862	174	688	95	147	105	302	39	79,8
AV DETTE GIFTE .....	760	153	607	82	135	100	256	34	79,9
50-59 ÅR .....	605	183	422	49	79	62	199	33	69,8
AV DETTE GIFTE .....	515	160	355	45	71	57	157	25	68,9
60-66 ÅR .....	332	159	173	32	29	29	68	15	52,1
67-69 ÅR .....	98	76	22	8	3	5	4	2	22,4
70 ÅR OG OVER .....	356	343	13	4	1	2	1	5	3,7

TABELL 6. YRKESAKTIVE 16 ÅR OG OVER, ETTER ALDER OG NÆRING. 1/11 79 - 31/10 80

NÆRING	I ALT	ALDER. ÅR									PROSENT AV DE YRKES- AKTIVE
		16-19 20-24 25-29 30-39 40-49 50-59 60-66 67-69 OVER									
		16-19	20-24	25-29	30-39	40-49	50-59	60-66	67-69	OVER	
I ALT .....	7797	722	796	774	2298	1599	1033	465	61	49	100,0
JORDBRUK .....	148	23	13	8	24	23	22	18	4	13	1,9
SKOGBRUK .....	28	2	2	3	4	3	9	2	1	2	0,4
FISKE OG FANGST .....	1	1	-	-	-	-	-	-	-	-	-
BERGVERKSDRIFT .....	25	1	1	-	5	10	6	2	-	-	0,3
INDUSTRI I ALT .....	1281	141	123	98	352	258	186	108	10	5	16,4
PRODUKSJON AV NÆRINGS- MIDLER, DRIKKEVARER OG TOBAKKSVARER .....	280	41	39	25	67	57	27	18	3	3	-
PRODUKSJON AV TEKSTIL- VARER, BEKLEDNINGS- VARER, LÆR OG LÆR- VARER ..	32	4	5	1	10	4	6	2	-	-	-
PRODUKSJON AV TRE- VARER .....	37	4	2	1	2	12	7	8	1	-	-
TREFOREDLING, GRAFISK PRODUKSJON OG FORLAGS- VIRKSOMHET .....	251	33	17	21	83	56	29	10	2	-	-
PROD. AV KJEMISKE PROD., MINERAL-ULJE-, KULL-, GUMMI- OG PLASTPROD. .	138	16	22	5	32	27	19	14	2	1	-
PRODUKSJON AV MINERAL- SKE PRODUKTER ..	15	2	-	-	4	2	3	4	-	-	-
PRODUKSJON AV METALLER ..	79	3	10	6	23	15	15	7	-	-	-
PRODUKSJON AV VERKSTED- PRODUKTER .....	423	36	26	37	126	79	75	41	2	1	-
INDUSTRIPRODUKSJON ELLERS .....	26	2	2	2	5	6	5	4	-	-	-
KRAFT- OG VANNFORSYNING ..	65	2	3	2	14	25	15	3	1	-	0,8
BYGGE- OG ANLEGGSVIRKS- SOMHET .....	558	54	62	72	138	114	68	40	8	2	7,2
VAREHANDEL .....	1571	159	146	155	460	318	234	84	10	5	20,1
HOTELL- OG RESTAURANT- DRIFT .....	131	41	9	5	26	19	14	13	1	3	1,7
LANDTRANSPORT .....	286	15	23	33	84	58	50	21	1	1	3,7
SJØTRANSPORT .....	92	4	12	2	17	34	16	7	-	-	1,2
TRANSPORT ELLERS, LAG- RING, POST OG TELEKOMMUNIKAS- JONER .....	369	78	57	36	101	52	35	9	1	-	4,7
BANK- OG FINANSIERINGS- VIRKSOMHET .....	218	24	25	24	80	29	20	15	1	-	2,8
FORSIKRINGSVIRKSOMHET, EIENDOMSDRIFT OG FORRETN.- MESSIG TJENESTEYTING .....	439	21	28	53	185	90	43	13	2	4	5,6
OFFENTLIG ADMINISTRAS- JON, FORSVAR, POLITI OG RETTSVESEN .....	641	36	138	48	163	135	88	30	3	-	8,2
RENOVASJON OG REINGJØR- ING .....	90	13	3	2	28	22	14	7	-	-	1,2
UNDERVISNING OG FORSKN- INGSVIRKSOMHET ..	546	8	22	71	219	131	66	20	5	4	7,0
HELSE- OG ANDRE SOSIAL- TJENESTER .....	920	65	79	108	289	201	108	54	9	7	11,8
KULTURELL TJ. YTING, UN- DERH. OG SPORT ..	106	4	7	11	42	29	8	3	1	1	1,4
PERSONLIG TJENESTEYTING ..	203	19	31	31	57	37	19	8	1	-	2,6
UOPPGITT NÆRING .....	79	11	12	12	10	11	12	8	2	1	1,0



TABELL 8. YRKESAKTIVE 16 ÅR OG OVER I ARBEID I UKA 25/10 - 31/10 1980, ETTER KJØNN, ARBEIDSTID I UKA

## OG NÆRING/YRKESFELT

	MENN							KVINNER				
	I ALT	30				UOPP- GITT	I ALT	30				UOPP- GITT
		I ALT	1-19 TIMER	20-29 TIMER	30 TIMER OG OVER			1-19 TIMER	20-29 TIMER	30 TIMER OG OVER		
I ALT .....	6721	3974	152	102	3599	121	2747	648	592	1414	93	
<b>NÆRING</b>												
JORDBUK .....	118	77	7	5	64	1	41	16	4	20	1	
SKOGBRUK .....	25	23	1	1	21	-	2	:	:	:	:	
FISKE OG FANGST .....	1	1	:	:	:	:	-	-	-	-	-	
BERGVERKSDRIFT .....	17	15	-	-	14	1	2	:	:	:	:	
INDUSTRI I ALT .....	1113	785	28	15	718	24	328	54	56	209	9	
PRODUKSJON AV NÆRINGS- MIDLER, DRIKKEVARER OG TOBAKKSVARER .....	228	126	4	4	113	5	102	20	14	65	3	
PRODUKSJON AV TEKSTIL- VARER, BEKLEDNINGS- VARER, LÆR OG LÆR- VARER .....	26	6	-	-	6	-	20	9	2	9	-	
PRODUKSJON AV TRE- VARER .....	33	31	1	-	30	-	2	:	:	:	:	
TREFØREDLING, GRAFISK PRODUKSJON OG FORLAGS- VIRKSOMHET .....	226	146	13	3	126	4	80	13	17	49	1	
PRODUKSJON AV KJEMISKE PRODUKTER, MINERALOLJE-, KULL-, GUMMI- OG PLAST- PRODUKTER .....	114	57	2	1	52	2	57	-	8	47	2	
PRODUKTER .....	15	13	1	-	11	1	2	:	:	:	:	
PRODUKSJON AV METALLER .....	70	62	-	3	58	1	8	1	-	6	1	
PRODUKSJON AV VERKSTED- PRODUKTER .....	381	330	6	4	309	11	51	9	11	29	2	
INDUSTRIPRODUKSJON ELLERS .....	20	14	1	-	13	-	6	1	2	3	-	
KRAFT- OG VANNFORSYNING .....	62	55	4	1	49	1	7	1	1	5	-	
BYGGE- OG ANLEGGSVIRKS- OMHET .....	483	450	11	10	416	13	33	9	6	18	-	
VAREHANDEL .....	1372	787	42	9	707	29	585	141	154	275	15	
HOTELL- OG RESTAURANT- DRIFT .....	98	33	1	-	30	2	65	17	11	30	7	
LANDTRANSPORT .....	250	220	4	6	204	6	30	7	6	17	-	
SJØTRANSPORT .....	64	59	1	-	53	5	5	-	1	4	-	
TRANSPORT ELLERS, LAG- RING, POST OG TELEKOMMUNIKAS- JONER .....	304	172	15	4	150	3	132	23	28	78	3	
BANK- OG FINANSIERINGS- VIRKSOMHET .....	193	92	4	-	86	2	101	10	18	71	2	
FORSIKRINGSVIRKSOMHET, EIENDOMS-DRIFT OG FORRETNINGS- MESSIG TJENESTEYTING .....	397	242	2	5	229	6	155	40	31	81	3	
OFFENTLIG ADMINISTRAS- JON, FORSVAR, POLITI OG RETTS- VESEN .....	577	377	7	10	344	16	200	41	31	118	10	
RENOVASJON OG REINGJØR- ING .....	74	38	4	3	30	1	36	10	14	9	3	
UNDERVISNING OG FØRSK- NINGSVIRKSOMHET .....	483	215	6	24	182	3	268	55	93	116	4	
HELSE- OG ANDRE SOSIALT- JENESTER .....	758	145	9	3	131	2	613	181	115	287	30	
KULTURELL TJENESTEYTING, UNDERHOLDNING OG SPORT .....	85	51	3	4	44	-	34	10	4	20	-	
PERSONLIG TJENESTEYTING .....	179	101	1	-	99	1	78	24	16	34	4	
UOPPGITT NÆRING .....	68	36	:	:	27	:	32	8	2	21	1	
<b>YRKESFELT</b>												
TEKNISK, VITENSKAPELIG, HUMANISTISK OG KUNSTNERISK ARBEID .....	1360	734	18	36	667	13	626	132	155	319	20	
ADMINISTRASJONS- OG FOR- VALTNINGSARBEID, BEDRIFTS- OG ORGANISASJONSLEDELSE I ALT .....	467	382	9	6	360	7	85	7	9	65	4	
OFFENTLIG ADMINISTRAS- JONS- OG FORVALTNINGSARBEID .....	120	84	-	3	78	3	36	2	1	31	2	
BEDRIFTS- OG ORGANISAS- JONSLEDELSE .....	347	298	9	3	282	4	49	5	8	34	2	
KONTORARBEID .....	931	207	6	3	193	5	724	139	152	418	15	
HANDELSARBEID .....	717	398	25	4	358	11	319	79	87	145	8	
JORDBRUKS-, SKOGBRUKS- OG FISKEARBEID .....	136	107	8	6	93	-	29	10	2	16	1	
GRUVE- OG SPRENGNINGS- ARBEID M.M. .....	10	10	1	-	9	-	-	-	-	-	-	
TRANSPORT OG KOMMUNIKAS- JONSARBEID .....	560	417	27	9	367	14	143	30	32	77	4	
INDUSTRI-, BYGGE- OG AN- LEGG SARBEID I ALT .....	1460	1263	34	24	1168	37	197	30	20	142	5	
JERN- OG METALLVAREARBEID .....	342	333	9	3	312	9	9	2	1	5	1	
ELEKTROARBEID .....	199	190	4	3	182	1	9	1	1	7	-	
TREARBEID .....	172	171	3	8	155	5	1	:	:	:	:	
NÆRINGSMIDDELARBEID .....	72	34	-	1	32	1	38	4	2	31	1	
MASKIN- OG MOTOR- DRIFT .....	74	73	2	1	64	6	1	:	:	:	:	
LASTE-, LØSSE- OG LAGER- ARBEID .....	138	131	9	3	116	3	7	1	1	5	-	
INDUSTRI-, BYGGE- OG AN- LEGG SARBEID ELLERS .....	463	331	7	5	307	12	132	21	15	93	3	
SERVICEARBEID .....	722	205	15	10	171	9	517	196	118	177	26	
MILITÆRT ARBEID, UOPPGITT ELLER IKKE IDENTIFISERBART YRKE .....	358	251	9	4	213	25	107	25	17	55	10	



TABELL 9. YRKESAKTIVE 16 ÅR OG OVER MED FAST OPPMØTEPLASS PÅ ARBEID I UKA 25/10 - 31/10 1980, ETTER TALLET PÅ ARBEIDSREISER, REISETID OG YRKESFELT/OPPMØTEPLASS

I ALT	I ALT REISETID		REISETID 1 GANG			REISETID 2-3 GANGER			REISETID 4 GANGER ELLER FLERE			UOPP-GITT TALL PÅ REISER
	IKKE	74	REISETID	REISETID	UOPP-GITT	REISETID	REISETID	UOPP-GITT	REISETID	REISETID	UOPP-GITT	
			UNDER 45 MIN	45 MIN OG OVER		UNDER 45 MIN	45 MIN OG OVER		UNDER 45 MIN	45 MIN OG OVER		
I ALT .....	6001	74	120	52	4	478	182	9	2870	1753	36	423
<b>YRKESFELT</b>												
TEKN., VITENSK., HUMANIS-TISK OG KUNSTN. ARBEID ...	1249	14	23	13	1	121	30	-	635	342	2	68
OFF. ADM. OG FORVALTN.-ARBEID .....	115	1	-	-	-	3	3	-	43	62	-	3
BEDRIFTS- OG ORG.LEDELSE ..	298	1	2	2	-	7	5	-	163	102	-	16
KONTORARBEID .....	906	6	18	6	1	114	54	-	329	329	6	43
HANDELSARBEID .....	619	4	25	7	-	70	24	2	291	143	4	49
JORDBRUKS-, SKOGBRUKS- OG FISKEARBEID .....	125	-	3	-	-	1	1	-	81	6	3	30
GRUVE OG SPRENGNINGS-ARBEID M.M. ....	8	1	-	1	-	1	-	-	4	-	-	1
TRANSPORT OG KOMMUNIKASJONSARBEID .....	504	12	9	5	-	19	24	2	269	128	3	33
INDUSTRI-, BYGGE- OG ANLEGG SARBEID I ALT .....	1292	21	9	7	2	34	9	-	679	438	9	84
JERN- OG METALLV.ARBEID ..	304	6	1	1	1	4	2	-	166	95	3	25
ELEKTROARBEID .....	172	7	-	-	-	5	1	-	89	65	1	4
TREARBEID .....	125	2	4	1	-	-	1	-	62	45	2	8
NÆRINGSMIDDELARBEID ....	71	-	-	1	-	2	1	-	47	18	-	2
MASKIN- OG MOTORDRIFT ..	68	2	1	-	1	-	1	-	38	19	-	6
LASTE-, LOSSE- OG LAGERARBEID .....	128	-	1	-	-	5	-	-	59	54	-	9
INDUSTRI-, BYGGE- OG ANLEGG SARBEID ELLERS ..	426	4	2	4	-	19	3	-	218	142	3	31
SERVICEARBEID .....	636	9	24	8	-	91	22	4	277	134	6	61
MILITÆRT ARBEID, UOPPGITT YRKE .....	247	5	7	3	-	16	10	1	99	69	3	34
<b>OPPMØTEPLASS OG KJØNN</b>												
INNEN BOSTEDSFYLKET .....	2033	11	73	7	1	268	18	3	1288	169	12	183
MENN .....	912	5	15	6	1	30	5	-	624	124	7	95
KVINNER .....	1121	6	58	1	-	238	13	3	664	45	5	88
I BOSTEDSKOMMUNEN .....	1670	8	68	-	1	251	9	3	1096	63	11	160
MENN .....	632	2	13	-	1	27	1	-	473	31	6	78
KVINNER .....	1038	6	55	-	-	224	8	3	623	32	5	82
0231 SKEDSMO .....	177	1	3	1	-	12	-	-	129	18	-	13
MENN .....	130	1	1	-	-	2	-	-	102	14	-	10
KVINNER .....	47	-	2	1	-	10	-	-	27	4	-	3
0219 BÆRUM .....	72	-	1	1	-	2	3	-	9	51	-	5
MENN .....	65	-	1	1	-	1	1	-	8	48	-	5
KVINNER .....	7	-	-	-	-	1	2	-	1	3	-	-
0230 LØRENSKOG .....	53	1	-	2	-	2	-	-	40	5	-	3
MENN .....	39	1	-	2	-	-	-	-	31	4	-	1
KVINNER .....	14	-	-	-	-	2	-	-	9	1	-	2
0220 ASKER .....	13	1	-	-	-	-	1	-	-	9	1	1
MENN .....	11	1	-	-	-	-	-	-	-	8	1	1
KVINNER .....	2	-	-	-	-	-	1	-	-	1	-	-
0235 ULLENSAKER .....	12	-	-	2	-	-	2	-	4	4	-	-
MENN .....	7	-	-	2	-	-	1	-	1	3	-	-
KVINNER .....	5	-	-	-	-	-	1	-	3	1	-	-
0227 FET .....	7	-	1	-	-	1	-	-	5	-	-	-
MENN .....	5	-	-	-	-	-	-	-	5	-	-	-
KVINNER .....	2	-	1	-	-	1	-	-	-	-	-	-
ANDRE KOMMUNER I FYLKET ..	29	-	-	1	-	-	3	-	5	19	-	1
MENN .....	23	-	-	1	-	-	2	-	4	16	-	-
KVINNER .....	6	-	-	-	-	-	1	-	1	3	-	1
UTENFOR FYLKET .....	3813	54	43	45	3	200	158	6	1528	1557	23	196
MENN .....	2409	42	17	21	2	32	28	-	1104	1021	16	126
KVINNER .....	1404	12	26	24	1	168	130	6	424	536	7	70
0301 OSLO .....	3771	36	43	32	1	200	157	6	1527	1552	23	194
MENN .....	2374	27	17	11	-	32	28	-	1103	1016	16	124
KVINNER .....	1397	9	26	21	1	168	129	6	424	536	7	70
0602 DRAMMEN .....	4	1	-	-	-	-	-	-	-	3	-	-
MENN .....	3	-	-	-	-	-	-	-	-	3	-	-
KVINNER .....	1	1	-	-	-	-	-	-	-	-	-	-
1201 BERGEN .....	4	3	-	-	-	-	-	-	-	-	-	1
MENN .....	4	3	-	-	-	-	-	-	-	-	-	1
KVINNER .....	-	-	-	-	-	-	-	-	-	-	-	-
0534 GRAN .....	3	-	-	2	-	-	-	-	-	1	-	-
MENN .....	2	-	-	1	-	-	-	-	-	1	-	-
KVINNER .....	1	-	-	1	-	-	-	-	-	-	-	-
ANDRE STEDER UTENFOR FYLKET ..	31	14	-	11	2	-	1	-	1	1	-	1
MENN .....	26	12	-	9	2	-	-	-	1	1	-	1
KVINNER .....	5	2	-	2	-	-	1	-	-	-	-	-
UOPPGITT OPPMØTEPLASS .....	155	9	4	-	-	10	6	-	54	27	1	44

TABELL 10. YRKESAKTIVE 16 ÅR OG OVER MED FAST ARBEIDSREISE I UKA 25/10 - 31/10 1980, ETTER REISEMÅTE,

## OPPMØTEPlass, Tallet på arbeidsreiser og reisetid

	I ALT	ETT TRANSPORTMIDDEL						TO ELLER FLERE TRANSPORTMIDLER			UOPP- GITT TRANS- PORT- MIDDEL
		BIL	BUSS	TOG, TRIKK, T-BANE	SYKKEL, OVER BÅT 10 MIN GANGE	ANNET	BIL OG BUSS/TOG/ TRIKK/ T-BANE/ BÅT	BUSS OG TOG/ TRIKK/ T-BANE/ BÅT	ANDRE KOMBINA- SJONER		
I ALT .....	5504	2190	1151	573	1	407	174	242	227	395	144
OPPMØTEPlass, Tallet på arbeidsreiser og reisetid											
OPPMØTEPlass I BOSTEDS-											
KOMMUNEN .....	1502	593	160	11	1	373	155	37	4	71	97
REISTE 1 GANG .....	69	20	11	1	-	26	5	-	-	1	5
0-45 MIN .....	68	20	11	1	-	26	5	-	-	1	4
45 MIN OG OVER .....	-	-	-	-	-	-	-	-	-	-	-
UOPPGITT REISETID ...	1	-	-	-	-	-	-	-	-	-	1
REISTE 2-3 GANGER .....	263	99	32	6	-	67	22	5	-	15	17
0-14 MIN .....	151	62	5	1	-	43	21	1	-	4	14
15-29 " .....	81	31	16	4	-	18	1	3	-	6	2
30-44 " .....	19	4	8	-	-	4	-	1	-	2	-
45 MIN OG OVER .....	9	1	3	1	-	1	-	-	-	3	-
UOPPGITT REISETID ...	3	1	-	-	-	1	-	-	-	-	1
REISTE 4 GANGER ELLER FLERE .....	1170	474	117	4	1	280	128	32	4	55	75
0-14 MIN .....	730	301	23	-	1	173	127	11	-	31	63
15-29 " .....	292	118	57	3	-	79	-	13	-	19	3
30-44 " .....	74	23	27	1	-	12	-	6	2	2	1
45 MIN OG OVER .....	63	29	10	-	-	14	1	2	2	3	2
UOPPGITT REISETID ...	11	3	-	-	-	2	-	-	-	-	6
OPPMØTEPlass UTENFOR BOSTEDSKOMMUNEN .....											
REISTE 1 GANG .....	3900	1561	967	549	-	27	16	200	219	318	43
0-45 MIN .....	103	32	26	8	-	-	2	3	13	16	3
45 MIN OG OVER .....	48	26	14	3	-	-	1	-	2	2	-
UOPPGITT REISETID ...	52	6	12	5	-	-	1	3	11	14	-
REISTE 2-3 GANGER .....	390	125	123	58	-	3	1	21	14	39	6
0-14 MIN .....	9	6	-	-	-	2	-	-	-	-	1
15-29 " .....	74	46	21	1	-	1	-	2	-	3	-
30-44 " .....	134	52	44	14	-	-	-	10	5	7	2
45 MIN OG OVER .....	167	20	55	43	-	-	1	9	9	29	1
UOPPGITT REISETID ...	6	1	3	-	-	-	-	-	-	-	2
REISTE 4 GANGER ELLER FLERE .....	3407	1404	818	483	-	24	13	176	192	263	34
0-14 MIN .....	87	55	3	3	-	12	9	2	-	-	3
15-29 " .....	548	456	48	10	-	9	2	15	-	4	4
30-44 " .....	1085	582	256	97	-	-	2	67	29	41	11
45 MIN OG OVER .....	1663	309	505	367	-	3	-	91	162	216	10
UOPPGITT REISETID ...	24	2	6	6	-	-	-	1	1	2	6
UOPPGITT OPPMØTEPlass ...	102	36	24	13	-	7	3	5	4	6	4
KJØNN OG ALDER											
MENN .....											
16-19 ÅR .....	3107	1518	494	355	1	100	78	134	140	224	63
20-24 " .....	209	50	66	22	-	21	13	9	10	16	2
25-29 " .....	235	113	44	28	-	7	5	9	9	15	5
30-39 " .....	319	179	45	25	1	9	7	11	16	22	4
40-49 " .....	962	507	141	101	-	15	14	44	40	79	21
50-59 " .....	682	351	93	72	-	21	15	35	30	55	10
60-66 " .....	461	222	73	57	-	17	13	21	23	28	7
67-69 " .....	202	86	26	42	-	6	8	5	12	8	9
70 ÅR OG OVER .....	20	7	5	3	-	1	-	-	-	-	4
70 ÅR OG OVER .....	17	3	1	5	-	3	3	-	-	1	1
KVINNER .....											
16-19 ÅR .....	2397	672	657	218	-	307	96	108	87	171	81
20-24 " .....	183	19	82	14	-	22	6	6	12	18	4
25-29 " .....	255	52	94	30	-	19	10	17	13	17	3
30-39 " .....	242	86	64	30	-	18	5	10	11	14	4
40-49 " .....	743	268	154	53	-	85	39	40	21	58	25
50-59 " .....	534	160	128	39	-	88	18	20	16	41	24
60-66 " .....	315	72	87	40	-	54	13	11	9	15	14
67-69 " .....	109	13	41	11	-	20	4	3	5	6	6
70 ÅR OG OVER .....	11	1	6	1	-	1	-	1	-	1	-
70 ÅR OG OVER .....	5	1	1	-	-	-	1	-	-	1	1

TABELL 11. BOLIGER ETTER HUSTYPE OG TALLET PÅ ROM. BOSATTE ETTER TALLET PÅ ROM I BOLIGEN. 1/11 1980

TALLET PÅ ROM UTENOM KJØKKEN	BOLIGER						BOSATTE	
	I ALT	I VÅNINGSHUS I TILKN. TIL GÅRDSDRIFT OG I FRITTL. ENEBOLIGER	I ANDRE ENE- OG TOMANNS- BOLIGER OG SMÅHUS	I BLOKK, LEIE- GÅRD E.L.	I ANDRE BYGG	I UOPP- GITT HUS- TYPE	I ALT	PR. ROM
ALLE .....	4721	2414	1590	369	40	308	14089	0,8
I ROM .....	157	76	62	4	6	9	236	1,5
MED KJØKKEN								
6 KVM OG OVER .....	70	38	27	2	2	1	121	1,7
MED KJØKKEN								
UNDER 6 KVM .....	58	25	25	2	3	3	82	1,4
UTEN KJØKKEN .....	15	7	2	-	1	5	17	1,1
UOPPGITT .....	14	6	8	-	-	-	16	1,1
2 ROM .....	494	228	155	72	14	25	932	0,9
MED KJØKKEN								
6 KVM OG OVER .....	319	165	93	42	7	12	619	1,0
MED KJØKKEN								
UNDER 6 KVM .....	126	41	46	25	4	10	229	0,9
UTEN KJØKKEN .....	9	2	4	-	3	-	11	0,6
UOPPGITT .....	40	20	12	5	-	3	73	0,9
3 ROM .....	757	347	255	118	13	24	1976	0,9
4 " .....	1529	686	682	144	4	13	5025	0,8
5 " .....	761	459	283	9	3	7	2663	0,7
6 " .....	348	270	64	6	-	8	1286	0,6
7 " .....	149	126	19	1	-	3	617	0,6
8 ROM OG OVER .....	130	119	10	1	-	-	530	0,5
UOPPGITT .....	396	103	60	14	-	219	824	-

TABELL 12. BOLIGER ETTER HUSETS BYGGEÅR OG HUSTYPE/EIE-/LEIEFORM. BOSATTE OG ROM, ETTER HUSETS BYGGEÅR. 1/11 1980

	HUSETS BYGGEÅR									
	ALLE	1900 OG FØR	1901- 1920	1921- 1940	1941- 1945	1946- 1950	1951- 1960	1961- 1970	1971- 1980	UOPP- GITT
BOLIGER I ALT .....	4721	238	173	396	32	158	670	1492	1259	303
HUSTYPE										
I VÅNINGSHUS .....	227	98	38	29	3	5	17	15	16	6
I FRITTLIGENDE ENEBOLIG ..	2187	90	100	289	24	109	403	562	584	26
I REKKEHUS, TERR.HUS E.L. .	1265	6	1	-	1	8	92	744	398	15
I HORIZONTALT DELT										
TOMANNSBOLIG .....	221	10	11	34	3	16	102	16	25	4
I ANNET BYGG UNDER 3 ETG. .	104	15	8	14	1	9	25	13	8	11
I BLOKK, LEIEGÅRD E.L. ....	369	3	3	10	-	-	11	123	212	7
I FORRETNINGSBYGG .....	34	3	4	7	-	3	9	4	4	-
I BYGG FOR FELLES-										
HUSHOLDNING .....	6	-	1	2	-	-	1	1	-	1
I UOPPGITT HUSTYPE .....	308	13	7	11	-	8	10	14	12	233
EIE-/LEIEFORHOLD TIL										
BOLIGEN										
EIES I ALT .....	3352	106	80	244	20	99	474	1262	1035	32
PRIVAT .....	2458	99	78	238	20	95	436	879	597	16
GJENNOM BORETTSLAG E.L. .	894	7	2	6	-	4	38	383	438	16
LEIES I ALT .....	938	109	80	123	11	46	161	179	191	38
VED VANLIG LEIEKONTRAKT .	432	43	46	67	5	19	60	69	98	25
SOM TJENESTEBOLIG .....	167	26	15	17	2	12	28	30	27	10
FOR ET AVGRENSET TIDSRUM.	81	7	2	6	-	3	15	29	18	1
PÅ ANDRE VILKÅR .....	258	33	17	33	4	12	58	51	48	2
UOPPGITT .....	431	23	13	29	1	13	35	51	33	233
BOSATTE I ALT .....	14089	590	420	1000	68	412	1843	5020	4179	557
BOSATTE PR. BOLIG .....	3,0	2,5	2,4	2,5	2,1	2,6	2,8	3,4	3,3	1,8
ROM I ALT .....	17611	930	590	1418	99	552	2449	6112	5207	254
ROM PR. BOLIG .....	4,1	4,1	3,6	3,7	3,3	3,7	3,8	4,3	4,3	3,1
BOSATTE PR. ROM .....	0,8	0,6	0,7	0,7	0,7	0,7	0,7	0,8	0,8	0,7

TABELL 13. BOLIGER ETTER VIKTIGSTE KILDE TIL OPPVARMING OG BYGGEÅR/INSTALLASJON AV PIPE. BOSATTE ETTER BOLIGENS VIKTIGSTE KILDE TIL OPPVARMING. 1/11 1980

	EN KILDE VIKTIGST						TO ELLER FLERE LIKEVERDIGE KILDER					UOPP- GITT OPP- VARM- INGS- KILDE
	ALLE	SEN- TRAL- VARME	ELEK- TRISKE OVNER E.L.	OVNER FOR FLY- TENDE BRENSSEL	OVNER FOR FAST BRENSSEL	ALLE	EL. OVNER FOR FAST BRENSSEL	EL. OVNER OG FOR FLY- TENDE BRENS- SEL	OVNER FOR FAST OG FLY- TENDE BRENSSEL	EL. OVNER FOR FAST OG FLY- TENDE BRENSSEL		
BOLIGER I ALT .....	4721	3412	431	1718	958	305	982	206	464	129	183	327
BYGGEÅR												
1900 OG FØR .....	238	164	13	30	53	68	63	17	18	17	11	11
1901 - 1920 .....	173	129	12	37	47	33	37	7	12	9	9	7
1921 - 1940 .....	396	253	33	52	112	56	125	22	48	26	29	18
1941 - 1945 .....	32	26	2	7	12	5	6	1	1	1	3	-
1946 - 1950 .....	158	111	30	23	48	10	42	8	11	9	14	5
1951 - 1960 .....	670	494	121	114	213	46	159	31	69	34	25	17
1961 - 1970 .....	1492	1140	107	635	342	56	320	69	183	25	43	32
1971 - 1980 .....	1259	1025	98	790	113	24	211	46	109	7	49	23
UOPPGITT .....	303	70	15	30	18	7	19	5	13	1	-	214
PIPE												
MED PIPE .....	3902	2820	385	1172	958	305	982	206	464	129	183	100
UTEN PIPE .....	591	575	44	531	-	-	-	-	-	-	-	16
UOPPGITT .....	228	17	2	15	-	-	-	-	-	-	-	211
BOSATTE I ALT .....	14089	10402	1310	5447	2819	826	3032	579	1512	357	584	655
BOSATTE PR. BOLIG .	3,0	3,0	3,0	3,2	2,9	2,7	3,1	2,8	3,3	2,8	3,2	2,0
ROM I ALT .....	17611	13169	1894	6616	3563	1095	4090	753	2002	509	826	352
ROM PR. BOLIG .....	4,1	4,0	4,5	4,0	3,8	3,8	4,3	4,0	4,4	4,0	4,6	4,2
BOSATTE PR. ROM ...	0,8	0,8	0,7	0,8	0,8	0,7	0,7	0,7	0,7	0,7	0,7	0,6

TABELL 14. BOLIGER ETTER SANITÆRUTSTYR OG TALLET PÅ ROM. BOSATTE ETTER BOLIGENS SANITÆRUTSTYR. 1/11 1980

TALLET PÅ ROM UTENOM KJØKKEN	MED BAD						UTEN BAD					UOPP- GITT OM BAD
	ALLE	ALLE	WC I BOLI- GEN	WC UTENFOR BOLI- GEN	ANNET AV- TREDE	UOPP- GITT AV- TREDE	ALLE	WC I BOLI- GEN	WC UTENFOR BOLI- GEN	ANNET AV- TREDE	UOPP- GITT AV- TREDE	
BOLIGER I ALT .....	4721	4064	3872	38	83	71	399	62	76	241	20	258
1 ROM .....	157	103	94	5	2	2	49	2	19	26	2	5
MED KJØKKEN												
6 KVM OG OVER	70	46	43	1	2	-	22	2	8	12	-	2
MED KJØKKEN												
UNDER 6 KVM	58	45	41	3	-	1	12	-	3	8	1	1
UTEN KJØKKEN	15	3	2	1	-	-	10	-	5	5	-	2
UOPPGITT	14	9	8	-	-	1	5	-	3	1	1	-
2 ROM .....	494	343	318	9	14	2	138	15	32	87	4	13
MED KJØKKEN												
6 KVM OG OVER	319	211	188	8	13	2	102	12	24	64	2	6
MED KJØKKEN												
UNDER 6 KVM	126	100	99	1	-	-	22	2	4	16	-	4
UTEN KJØKKEN	9	6	5	-	1	-	3	1	2	-	-	-
UOPPGITT	40	26	26	-	-	-	11	-	2	7	2	3
3 ROM .....	757	650	619	6	20	5	100	24	14	59	3	7
4 " .....	1529	1465	1424	8	22	11	55	9	3	40	3	9
5 " .....	761	740	710	3	17	10	15	4	1	10	-	6
6 " .....	348	338	322	3	4	9	7	3	2	1	1	3
7 " .....	149	141	137	2	-	2	7	-	1	5	1	1
8 ROM OG OVER	130	126	119	1	3	3	3	-	-	3	-	1
UOPPGITT .....	396	158	129	1	1	27	25	5	4	10	6	213
BOSATTE I ALT .....	14089	12770	12249	87	227	207	852	142	169	511	30	467
BOSATTE PR. BOLIG .....	3,0	3,1	3,2	2,3	2,7	2,9	2,1	2,3	2,2	2,1	1,5	1,8
BOSATTE PR. ROM .....	0,8	0,8	0,8	0,7	0,7	0,7	0,8	0,8	1,0	0,7	0,5	0,7
ROM PR. BOLIG .....	4,1	4,2	4,2	3,5	3,8	4,8	2,8	3,1	2,2	2,8	3,1	3,4

TABELL 15. BOLIGER, ROM OG BOSATTE, ETTER HUSTYPE. 1/11 1980

	ALLE	VÅ- NING- HUS I TILKN. TIL GÅRDS- DRIFT	FRITT- LIGG- ENDE- BOLIG	REKKEHUS, TERRASSEHUS, HUS I KJEDE, VERTIKALT DELT TOMANNS- BOLIG	HORI- SON- TALT DELT TO- MANN- BOLIG	ANNET BOLIGBYGG MED FÆRRE ENN 3 ETASJER	BLOKK, LEIEGÅRD ELLER ANNET BOLIGBYGG MED 3 ETASJER EL. FLERE	FOR- RET- NING- BYGG MV.	BYGG FOR FEL- LES- HUS- HOLD- NING	UOPP- GITT HUS- TYPE
BOLIGER I ALT .....	4721	227	2187	1265	221	104	369	34	6	308
BOSATTE I ALT .....	14089	628	6635	4276	589	234	1061	96	8	562
BOSATTE PR. BOLIG .....	3,0	2,8	3,0	3,4	2,7	2,3	2,9	2,8	1,3	1,8
ROM I ALT .....	17611	983	9177	4911	714	260	1175	94	10	287
ROM PR. BOLIG .....	4,1	4,5	4,4	4,0	3,3	2,7	3,3	2,8	1,7	3,2
BOSATTE PR. ROM ..	0,8	0,6	0,7	0,8	0,8	0,9	0,9	1,0	0,8	0,7

TABELL 16. BOLIGER ETTER EIE-/LEIEFORM OG AREAL. BOSATTE ETTER EIE-/LEIEFORHOLD TIL BOLIGEN. 1/11 1980

AREAL	ALLE	BOLIGEN EIES			BOLIGEN LEIES					UOPPGITT EIE-/ LEIE- FORM
		ALLE PRIVAT	GJENNOM BORETTIS- LAG E.L.	ALLE	VED VANLIG LEIE- KONTRAKT	SOM TJENESTE- BOLIG	FOR ET AVGRENSET TIDSRUM	PÅ ANDRE VILKÅR		
BOLIGER I ALT .....	4721	3352	2458	894	938	432	167	81	258	431
UNDER 30 KVM ...	86	14	9	5	62	38	13	3	8	10
30- 39 KVM .....	132	34	23	11	77	38	11	4	24	21
40- 49 " .....	216	97	52	45	105	67	7	4	27	14
50- 59 " .....	245	99	70	29	128	71	13	10	34	18
60- 79 " .....	617	411	264	147	183	86	42	12	43	23
80- 99 " .....	1566	1295	788	507	220	73	50	26	71	51
100-129 " .....	827	729	644	85	78	31	16	11	20	20
130 KVM OG OVER.	660	589	553	36	55	12	5	9	29	16
UOPPGITT AREAL ..	372	84	55	29	30	16	10	2	2	258
BOSATTE I ALT .....	14089	10874	7996	2878	2364	1030	459	219	656	851
BOSATTE PR. BOLIG .....	3,0	3,2	3,3	3,2	2,5	2,4	2,7	2,7	2,5	2,0
ROM I ALT .....	17611	14203	10964	3240	2838	1118	547	279	893	570
ROM PR. BOLIG .....	4,1	4,4	4,6	3,7	3,1	2,7	3,3	3,6	3,5	3,6
BOSATTE PR. ROM ..	0,8	0,7	0,7	0,9	0,8	0,9	0,8	0,8	0,7	0,6

TABELL 17. BOLIGER, BOSATTE OG ROM, ETTER BOSATTE PR. ROM I BOLIGEN. 1/11 1980

	ALLE	BOSATTE PR. ROM UTENOM KJØKKEN									
		UNDER 0,25	0,25- 0,49	0,50- 0,74	0,75- 0,99	1,00- 1,24	1,25- 1,49	1,50- 1,74	1,75- 1,99	2,00 OG OVER	UOPP- GITT
BOLIGER I ALT .....	4721	77	523	1304	726	1151	312	121	10	101	396
BOSATTE I ALT .....	14089	90	921	3269	2663	3939	1430	499	70	384	824
BOSATTE PR. BOLIG .....	3,0	1,2	1,8	2,5	3,7	3,4	4,6	4,1	7,0	3,8	2,1
ROM I ALT .....	17611	482	2565	5607	3391	3922	1112	323	40	168	-
ROM PR. BOLIG .....	4,1	6,3	4,9	4,3	4,7	3,4	3,6	2,7	4,0	1,7	-



TABELL 20. FAMILIER OG PERSONER I PRIVATHUSHOLDNINGER, ETTER FAMILIETYPPE OG EIE-/LEIEFORHOLD TIL BOLIGEN/  
TALLET PÅ ROM I BOLIGEN. 1/11 1980

	I ALT		FAMI- LIER MED EN PER- SON	FAMILIER MED TO ELLER FLERE PERSONER							
	FAMI- LIER	PER- SONER		I ALT		EKTE- PAR UTEN UGIFTE BARN	EKTEPAR MED UGIFTE BARN		MOR ELLER FAR MED UGIFTE BARN		FAM. MED UOPP- GITT FAM- TYPE
				FAMI- LIER	PER- SONER		FAMI- LIER	PER- SONER	FAMI- LIER	PER- SONER	
I ALT .....	5083	14089	1272	3811	12817	871	2535	10016	379	988	26
EIE-/LEIEFORHOLD TIL BOLIGEN											
EIES I ALT .....	3577	10874	608	2969	10266	599	2091	8327	263	695	16
PRIVAT .....	2622	7996	413	2209	7583	483	1550	6154	164	431	12
GJENNOM BORETTSLAG E.L. ..	955	2878	195	760	2683	116	541	2173	99	264	4
LEIES I ALT .....	1051	2364	421	630	1943	185	356	1345	86	221	3
VED VANLIG LEIEKONTRAKT ..	480	1030	212	268	818	75	154	570	38	95	1
SOM TJENESTEBOLIG .....	181	459	54	127	405	35	79	304	13	31	-
FOR ET AVGRENSET TIDSRUM .	101	219	45	56	174	11	31	117	13	33	1
PÅ ANDRE VILKÅR .....	289	656	110	179	546	64	92	354	22	62	1
UOPPGITT .....	455	851	243	212	608	87	88	344	30	72	7
TALLET PÅ ROM I BOLIGEN											
UTENOM KJØKKEN											
1 ROM .....	171	236	130	41	106	18	14	50	9	20	-
MED KJØKKEN											
6 KVM OG OVER .....	75	121	50	25	71	9	12	44	4	9	-
MED KJØKKEN											
UNDER 6 KVM .....	66	82	52	14	30	9	2	6	3	6	-
UTEN KJØKKEN .....	15	17	14	1	3	-	-	1	1	3	-
UOPPGITT .....	15	16	14	1	2	-	-	-	1	2	-
2 ROM .....	550	932	303	247	629	120	77	272	47	109	3
MED KJØKKEN											
6 KVM OG OVER .....	364	619	195	169	424	87	51	178	29	67	2
MED KJØKKEN											
UNDER 6 KVM .....	135	229	79	56	150	21	21	75	13	30	1
UTEN KJØKKEN .....	9	11	7	2	4	1	-	-	1	2	-
UOPPGITT .....	42	73	22	20	51	11	5	19	4	10	-
3 ROM .....	831	1976	227	604	1749	204	310	1126	87	207	3
4 " .....	1627	5025	229	1398	4796	274	1000	3918	119	315	5
5 " .....	813	2663	91	722	2572	123	544	2171	50	144	5
6 " .....	371	1286	46	325	1240	49	264	1107	8	22	4
7 " .....	159	617	12	147	605	7	128	545	12	46	-
8 ROM OG OVER .....	144	530	19	125	511	12	106	466	6	19	1
UOPPGITT .....	417	824	215	202	609	64	92	361	41	106	5

TABELL 21. TALLET PÅ PRIVATHUSHOLDNINGER MED UTVALGTE KJENNETEGN FOR BOLIGSTANDARD, OG DISPONERING AV  
PERSONBIL. BOSATTE I SLIKE HUSHOLDNINGER, ETTER ALDER. 1/11 1980

	ALLE	WC I BOLIGEN	BAD I BOLIGEN	TELEFON I BOLIGEN	BRENSEL- OVN I BOLIGEN	BOLIG- BYGGET ETTER 1945	HUSHOLD- NINGEN EIER BOLIGEN	KJØKKEN 6 KVM OG OVER I BOLIGEN	BIL DIS- PONERES AV HUS- HOLDNINGEN
PRIVATHUSHOLDNINGER ...	4721	3962	4064	3310	3565	3579	3352	3769	3508
BOSATTE .....	14089	12458	12770	10620	11052	11454	10874	11896	11735
0-19 ÅR .....	4977	4585	4681	3903	3898	4321	4064	4340	4437
20-39 " .....	4528	3992	4088	3186	3263	3717	3299	3812	3920
40-59 " .....	3077	2747	2832	2461	2594	2534	2563	2612	2615
60-69 " .....	903	717	757	657	773	585	635	712	574
70-79 " .....	448	332	331	318	398	239	257	322	157
80 ÅR OG OVER .....	156	85	81	95	126	58	56	98	32
BOSATTE PR. BOLIG .....	3,0	3,1	3,1	3,2	3,1	3,2	3,2	3,2	3,3
ROM PR. BOLIG .....	4,1	4,2	4,2	4,4	4,3	4,2	4,4	4,2	4,3
BOSATTE PR. ROM .....	0,8	0,8	0,8	0,7	0,7	0,8	0,7	0,7	0,8
HUSHOLDNINGER HVOR FOREKOMST AV KJENNETEGNET IKKE ER OPPGITT .....	-	307	258	266	246	303	431	589	322

TABELL 22. FOLKEMENGDEN ETTER ALDER, KJØNN OG TYPE BOLIGSTRØK/GRUNNKRETS. 1/11 1980

	ALDER. ÅR											
	I ALT	0-6	7-15	16-19	20-24	25-29	30-49	50-59	60-66	67-69	70-79	80 OG OVER
KOMMUNEN .....	14128	1346	2674	959	894	936	4504	1276	701	202	460	176
MENN .....	7154	693	1352	498	464	452	2271	671	369	104	208	72
KVINNER .....	6974	653	1322	461	430	484	2233	605	332	98	252	104
TYPE BOLIGSTRØK OG KJØNN												
TETTBYGDE STRØK .....	11875	1159	2371	807	725	759	3926	1028	537	137	324	102
MENN .....	6006	605	1205	418	374	360	1968	540	290	71	134	41
KVINNER .....	5869	554	1166	389	351	399	1958	488	247	66	190	61
0631 BURÅS .....	284	18	25	15	20	23	55	54	40	7	22	5
MENN .....	146	10	19	5	9	13	26	29	19	4	10	2
KVINNER .....	138	8	6	10	11	10	29	25	21	3	12	3
0632 LØSTAD .....	403	37	67	30	23	19	114	35	28	5	29	16
MENN .....	206	22	37	15	12	9	57	18	17	2	12	5
KVINNER .....	197	15	30	15	11	10	57	17	11	3	17	11
0633 ÅNEBY .....	1280	188	248	51	63	114	441	78	47	20	23	7
MENN .....	634	91	128	27	24	45	233	34	26	11	12	3
KVINNER .....	646	97	120	24	39	69	208	44	21	9	11	4
0634 GRØNVOLL .....	635	68	166	44	24	34	246	31	6	3	12	1
MENN .....	337	40	93	21	16	13	125	18	4	1	5	1
KVINNER .....	298	28	73	23	8	21	121	13	2	2	7	-
0635 ROTNES .....	3966	371	825	252	272	231	1321	329	181	44	112	28
MENN .....	2015	196	434	132	136	120	654	171	98	26	39	9
KVINNER .....	1951	175	391	120	136	111	667	158	83	18	73	19
0636 SLATTUM .....	4819	438	961	382	285	293	1613	450	202	49	104	42
MENN .....	2419	228	453	198	159	138	802	249	105	21	47	19
KVINNER .....	2400	210	508	184	126	155	811	201	97	28	57	23
0801 OSLO .....	488	39	79	33	38	45	136	51	33	9	22	3
MENN .....	249	18	41	20	18	22	71	21	21	6	9	2
KVINNER .....	239	21	38	13	20	23	65	30	12	3	13	1
SPREDTBYGDE STRØK .....	2170	176	296	149	149	159	557	246	163	65	136	74
MENN .....	1111	84	143	78	83	84	292	130	79	33	74	31
KVINNER .....	1059	92	153	71	66	75	265	116	84	32	62	43
UOPPGITT BOLIGSTRØK .....	83	11	7	3	20	18	21	2	1	-	-	-
GRUNNKRETS OG KJØNN												
01 NORDRE HAKADAL .....	771	62	95	37	54	55	175	118	82	24	49	20
MENN .....	388	32	48	17	27	31	87	60	42	11	27	6
KVINNER .....	383	30	47	20	27	24	88	58	40	13	22	14
0101 ELNES .....	81	7	11	2	4	5	20	10	10	2	7	3
MENN .....	41	3	7	1	2	3	9	3	7	1	5	-
KVINNER .....	40	4	4	1	2	2	11	7	3	1	2	3
0102 HAKADAL VÆRK .....	44	2	5	1	-	5	11	8	6	2	2	2
MENN .....	23	1	1	1	-	3	7	5	2	1	2	-
KVINNER .....	21	1	4	-	-	2	4	3	4	1	-	2
0103 BURÅS .....	301	23	26	15	24	23	59	56	41	7	22	5
MENN .....	153	12	19	5	11	13	28	30	19	4	10	2
KVINNER .....	148	11	7	10	13	10	31	26	22	3	12	3
0104 FUGLÅSEN .....	267	24	41	15	22	14	69	32	21	10	11	8
MENN .....	131	10	18	7	13	8	34	16	12	4	6	3
KVINNER .....	136	14	23	8	9	6	35	16	9	6	5	5
0105 MØRK .....	40	3	4	2	2	4	10	6	2	2	4	1
MENN .....	22	3	2	1	-	2	6	3	1	1	3	-
KVINNER .....	18	-	2	1	2	2	4	3	1	1	1	1
0106 KAPPELSRUD .....	38	3	8	2	2	4	6	6	2	1	3	1
MENN .....	18	3	1	2	1	2	3	3	1	-	1	1
KVINNER .....	20	-	7	-	1	2	3	3	1	1	2	-
02 SØNDRE HAKADAL .....	2988	346	567	169	151	209	964	219	135	51	118	59
MENN .....	1516	182	299	83	75	91	497	111	71	26	57	24
KVINNER .....	1472	164	268	86	76	118	467	108	64	25	61	35
0201 LØVSTAD .....	177	14	30	19	5	11	52	19	14	4	7	2
MENN .....	92	9	18	10	3	6	24	9	9	2	2	-
KVINNER .....	85	5	12	9	2	5	28	10	5	2	5	2
0202 VARINGSKOLLEN .....	52	6	6	2	4	-	14	7	4	-	8	1
MENN .....	25	3	3	-	2	-	6	4	2	-	4	1
KVINNER .....	27	3	3	2	2	-	8	3	2	-	4	-
0203 DØLI .....	294	25	43	14	17	17	69	24	17	3	29	36
MENN .....	147	15	22	7	8	9	37	13	10	-	14	12
KVINNER .....	147	10	21	7	9	8	32	11	7	3	15	24
0204 BRANNFJELLET .....	7	1	1	-	-	-	4	-	1	-	-	-
MENN .....	5	1	1	-	-	-	2	-	1	-	-	-
KVINNER .....	2	-	-	-	-	-	2	-	-	-	-	-
0205 BLIKSRUDHAGEN .....	61	4	8	5	1	2	17	6	7	4	6	1
MENN .....	30	3	4	1	1	1	8	4	3	2	2	1
KVINNER .....	31	1	4	4	-	1	9	2	4	2	4	-
0206 BLIKSRUD .....	601	102	130	23	28	66	204	24	13	3	5	3
MENN .....	291	43	66	15	9	29	104	14	5	1	3	2
KVINNER .....	310	59	64	8	19	37	100	10	8	2	2	1
0207 BLIKSRUDBAKKEN .....	170	22	29	11	16	11	69	4	2	1	5	-
MENN .....	90	15	17	4	7	4	38	1	1	1	2	-
KVINNER .....	80	7	12	7	9	7	31	3	1	-	3	-
0208 ÅNEBY .....	392	55	73	11	14	31	141	31	15	11	8	2
MENN .....	195	27	40	5	5	10	77	10	10	6	5	-
KVINNER .....	197	28	33	6	9	21	64	21	5	5	3	2



TABELL 22 (FORTS.)

I ALT	ALDER. ÅR											
	0-6	7-15	16-19	20-24	25-29	30-49	50-59	60-66	67-69	70-79	80 OG OVER	
0209 RULSE .....	92	7	14	5	5	4	19	16	15	2	3	2
MENN .....	45	4	4	3	3	1	10	7	10	1	1	1
KVINNER .....	47	3	10	2	2	3	9	9	5	1	2	1
0210 STRØM .....	125	17	17	7	7	9	36	13	6	3	8	2
MENN .....	66	9	11	4	3	4	16	9	1	1	6	2
KVINNER .....	59	8	6	3	4	5	20	4	5	2	2	-
0211 MYRER .....	88	5	12	4	11	3	24	8	7	4	9	1
MENN .....	47	2	5	1	7	3	13	4	3	3	5	1
KVINNER .....	41	3	7	3	4	-	11	4	4	1	4	-
0212 KIRKEBY .....	200	17	28	17	13	17	49	17	17	6	14	5
MENN .....	98	9	10	9	8	9	26	7	6	5	7	2
KVINNER .....	102	8	18	8	5	8	23	10	11	1	7	3
0213 KIRKERUD .....	78	3	10	6	6	4	18	13	10	6	2	-
MENN .....	41	2	5	3	3	2	11	8	5	2	-	-
KVINNER .....	37	1	5	3	3	2	7	5	5	4	2	-
0214 TØYEN .....	516	59	138	36	16	32	207	18	2	1	6	1
MENN .....	274	34	80	17	10	12	104	12	2	-	2	1
KVINNER .....	242	25	58	19	6	20	103	6	-	1	4	-
0215 TØYENHAUGEN .....	135	9	28	9	8	2	41	19	5	3	8	3
MENN .....	70	6	13	4	6	1	21	9	3	2	4	1
KVINNER .....	65	3	15	5	2	1	20	10	2	1	4	2
03 ROTNES .....	4329	400	877	281	290	270	1439	354	207	51	125	35
MENN .....	2213	208	463	150	146	137	725	186	109	31	44	14
KVINNER .....	2116	192	414	131	144	133	714	168	98	20	81	21
0302 TUMYRHAUGEN VEST .....	368	36	81	15	16	22	130	21	15	6	20	6
MENN .....	196	18	46	9	13	10	65	14	8	3	8	2
KVINNER .....	172	18	35	6	3	12	65	7	7	3	12	4
0303 TUMYRHAUGEN ØST .....	348	50	49	22	32	33	89	46	14	1	9	3
MENN .....	167	22	25	11	10	19	44	24	8	1	3	-
KVINNER .....	181	28	24	11	22	14	45	22	6	-	6	3
0304 SØRLIHAUGEN .....	292	35	64	17	12	13	103	24	13	5	5	1
MENN .....	146	18	32	10	7	5	50	12	5	3	4	-
KVINNER .....	146	17	32	7	5	8	53	12	8	2	1	1
0305 MYRERSKOGEN .....	441	33	102	26	29	18	162	36	19	4	12	-
MENN .....	230	23	53	12	14	9	83	18	12	3	3	-
KVINNER .....	211	10	49	14	15	9	79	18	7	1	9	-
0306 UTHEIM .....	404	37	79	24	22	17	132	39	29	4	21	-
MENN .....	213	21	45	15	11	9	70	16	16	3	7	-
KVINNER .....	191	16	34	9	11	8	62	23	13	1	14	-
0307 RØNNINGEN .....	184	8	24	13	18	10	49	24	19	7	5	7
MENN .....	102	7	15	7	9	8	25	13	10	4	1	3
KVINNER .....	82	1	9	6	9	2	24	11	9	3	4	4
0308 HUSEBY .....	282	13	58	28	22	14	87	31	18	4	6	1
MENN .....	138	9	25	11	14	9	39	16	11	2	1	1
KVINNER .....	144	4	33	17	8	5	48	15	7	2	5	-
0309 NYGÅRD .....	520	44	155	28	24	18	219	18	6	4	2	2
MENN .....	248	13	74	13	13	8	107	12	3	3	1	1
KVINNER .....	272	31	81	15	11	10	112	6	3	1	1	1
0310 NEDRE NYGÅRD .....	278	46	45	13	27	40	82	13	6	4	2	-
MENN .....	141	26	25	9	10	22	41	5	1	1	1	-
KVINNER .....	137	20	20	4	17	18	41	8	5	3	1	-
0311 ØVRE BJERTNES .....	515	41	120	45	35	21	184	40	18	2	8	1
MENN .....	266	24	67	24	18	8	89	22	10	2	2	-
KVINNER .....	249	17	53	21	17	13	95	18	8	-	6	1
0312 BJERTNES .....	43	5	3	2	7	6	7	3	4	-	4	2
MENN .....	24	3	2	2	4	3	5	1	3	-	-	1
KVINNER .....	19	2	1	-	3	3	2	2	1	-	4	1
0313 RØTNESHAGEN .....	305	24	46	20	31	22	82	34	20	3	18	5
MENN .....	150	12	25	10	14	11	39	18	11	1	8	1
KVINNER .....	155	12	21	10	17	11	43	16	9	2	10	4
0315 MØ .....	30	-	3	7	2	1	9	3	3	1	-	1
MENN .....	18	-	1	6	1	1	4	2	2	1	-	-
KVINNER .....	12	-	2	1	1	-	5	1	1	-	-	1
0316 GAUSTAD .....	192	12	26	17	10	21	57	20	12	4	10	3
MENN .....	106	5	15	9	7	10	34	12	5	2	4	3
KVINNER .....	86	7	11	8	3	11	23	8	7	2	6	-
0317 ASK .....	127	16	22	4	3	14	47	2	11	2	3	3
MENN .....	68	7	13	2	1	5	30	1	4	2	1	2
KVINNER .....	59	9	9	2	2	9	17	1	7	-	2	1
04 SLATTUM .....	5447	486	1047	435	338	339	1764	528	240	67	145	58
MENN .....	2740	248	497	225	190	163	878	289	125	30	70	25
KVINNER .....	2707	238	550	210	148	176	886	239	115	37	75	33
0401 SKØYEN .....	128	3	13	11	12	6	30	22	13	3	12	3
MENN .....	67	2	4	6	9	4	15	11	6	3	7	-
KVINNER .....	61	1	9	5	3	2	15	11	7	-	5	3
0402 KJUL .....	469	37	100	40	26	10	159	59	17	5	7	9
MENN .....	228	21	45	14	18	4	81	28	9	1	3	4
KVINNER .....	241	16	55	26	8	6	78	31	8	4	4	5
0403 RUDSTEIN .....	253	10	31	31	20	8	69	32	28	6	14	4
MENN .....	126	4	13	16	13	3	34	17	14	4	7	1
KVINNER .....	127	6	18	15	7	5	35	15	14	2	7	3
0404 HAUGER .....	72	5	9	2	6	9	18	11	5	-	2	5
MENN .....	41	2	8	-	4	6	10	5	4	-	-	2
KVINNER .....	31	3	1	2	2	3	8	6	1	-	2	3
0405 BJØNNDALEN .....	48	2	7	6	2	3	16	4	2	-	6	-
MENN .....	25	1	2	4	2	2	8	3	1	-	2	-
KVINNER .....	23	1	5	2	-	1	8	1	1	-	4	-

TABELL 22 (FORTS.)

I ALT	ALDER. ÅR											
	0-6	7-15	16-19	20-24	25-29	30-49	50-59	60-66	67-69	70-79	80 OG OVER	
0407 ASHEIM .....	192	28	42	9	13	10	67	10	5	3	4	1
MENN .....	99	13	20	7	5	7	34	5	3	2	3	-
KVINNER .....	93	15	22	2	8	3	33	5	2	1	1	1
0408 MIDTSKOGEN .....	77	6	14	4	7	1	21	10	9	1	3	1
MENN .....	44	5	8	2	6	1	10	4	4	1	2	1
KVINNER .....	33	1	6	2	1	-	11	6	5	-	1	-
0409 GULSKYTITA .....	112	11	11	4	5	9	31	12	17	2	5	5
MENN .....	60	6	5	3	3	3	17	6	12	1	1	3
KVINNER .....	52	5	6	1	2	6	14	6	5	1	4	2
0411 GLANERUD .....	175	12	20	14	13	23	37	30	8	2	9	7
MENN .....	86	7	7	7	7	10	19	18	5	-	3	3
KVINNER .....	89	5	13	7	6	13	18	12	3	2	6	4
0412 SKYSETSKOGEN .....	35	11	2	2	1	7	12	-	-	-	-	-
MENN .....	15	3	2	-	-	4	6	-	-	-	-	-
KVINNER .....	20	8	-	2	1	3	6	-	-	-	-	-
0413 BRENNINGHAUGEN ..	961	109	188	102	55	60	345	65	18	5	14	-
MENN .....	473	57	91	56	30	25	165	36	5	3	5	-
KVINNER .....	488	52	97	46	25	35	180	29	13	2	9	-
0414 MARKERUD .....	85	4	14	6	7	9	20	8	11	2	3	1
MENN .....	43	2	5	3	5	4	11	5	5	1	2	-
KVINNER .....	42	2	9	3	2	5	9	3	6	1	1	1
0415 LI .....	401	25	86	35	25	22	134	39	18	5	8	4
MENN .....	209	16	49	16	12	10	66	21	10	2	4	3
KVINNER .....	192	9	37	19	13	12	68	18	8	3	4	1
0416 LIKOLLEN .....	685	39	119	67	51	31	219	85	36	15	16	7
MENN .....	343	22	55	33	29	14	107	48	17	6	9	3
KVINNER .....	342	17	64	34	22	17	112	37	19	9	7	4
0417 ÅSLIA .....	275	22	70	17	15	11	94	35	7	-	3	1
MENN .....	137	12	30	11	9	3	46	20	4	-	1	1
KVINNER .....	138	10	40	6	6	8	48	15	3	-	2	-
0418 ÅS .....	579	65	164	25	23	46	219	22	8	2	5	-
MENN .....	286	32	72	15	8	27	110	15	5	-	2	-
KVINNER .....	293	33	92	10	15	19	109	7	3	2	3	-
0419 NEDRE SKYSET .....	438	58	92	19	22	39	161	27	11	4	5	-
MENN .....	221	27	47	8	12	17	83	17	6	1	3	-
KVINNER .....	217	31	45	11	10	22	78	10	5	3	2	-
0420 ØVRE SKYSET .....	46	2	7	4	2	2	15	9	3	-	1	1
MENN .....	24	1	2	2	1	1	8	5	2	-	1	-
KVINNER .....	22	1	5	2	-	1	7	4	1	-	-	1
0421 DAL .....	276	25	40	23	23	21	64	34	16	8	17	5
MENN .....	140	6	24	15	12	10	31	18	8	4	9	3
KVINNER .....	136	19	16	8	11	11	33	16	8	4	8	2
0422 HOLM .....	140	12	18	14	10	12	33	14	8	4	11	4
MENN .....	73	9	8	7	4	8	17	7	5	1	6	1
KVINNER .....	67	3	10	7	6	4	16	7	3	3	5	3
05 GJELLERÅSEN .....	510	41	81	34	41	45	141	55	36	9	23	4
MENN .....	260	19	41	21	19	22	73	24	22	6	10	3
KVINNER .....	250	22	40	13	22	23	68	31	14	3	13	1
0501 PUTTEN .....	238	19	30	21	25	18	65	21	20	4	13	2
MENN .....	127	12	17	15	12	8	34	9	10	4	5	1
KVINNER .....	111	7	13	6	13	10	31	12	10	-	8	1
0502 SKILLEBEKK .....	250	20	49	12	13	27	71	30	13	5	9	1
MENN .....	122	6	24	5	6	14	37	12	11	2	4	1
KVINNER .....	128	14	25	7	7	13	34	18	2	3	5	-
0503 HOLUMSKOGEN .....	22	2	2	1	3	-	5	4	3	-	1	1
MENN .....	11	1	-	1	1	-	2	3	1	-	1	1
KVINNER .....	11	1	2	-	2	-	3	1	2	-	-	-
UOPPGITT BOSTED .....	83	11	7	3	20	18	21	2	1	-	-	-

TABELL 23. YRKESAKTIVE 16 ÅR OG OVER, ETTER NÆRING, KJØNN OG TYPE BOLIGSTRØK/GRUNNKRETS. 1/11 1980

I ALT	JORD- BRUK, SKOG- BRUK, FISKE OG FANGST	INDU- STRI OG BERG- VERKS- DRIFT	KRAFT- OG VANN- FOR- SYNING	BYGGE- OG ANLEGG- VIRK- SOMHET	VARE- HANDEL, HOTELL- OG RES- TAURANT- VIRKSOM- HET	TRANSPORT, LAGRING, POST OG TELE- KOMMUNI- KASJONER	BANK-, FI- NANS- OG FORSIK- RINGSVIRK- SOMHET, EIEND.- DRIFT OG FORR.MESS. TJ.YTING	OFFENT- LIG, SOSIAL PRIVAT TJE- NESTE- YTING	UOPP- GITT NÆRING	
KOMMUNEN .....	7797	180	1311	65	558	1706	748	657	2511	61
MENN .....	4438	126	905	58	518	901	530	357	1012	31
KVINNER .....	3359	54	406	7	40	805	218	300	1499	30
TYPE BOLIGSTRØK OG KJØNN										
TETTBYGDE STRØK .....	6519	42	1136	56	453	1464	646	574	2109	39
MENN .....	3697	25	786	50	419	764	455	309	867	22
KVINNER .....	2822	17	350	6	34	700	191	265	1242	17
0631 BURÅS .....	168	1	29	3	12	32	30	17	43	1
MENN .....	92	-	17	3	11	14	21	5	21	-
KVINNER .....	76	1	12	-	1	18	9	12	22	1
0632 LØSTAD .....	205	1	32	4	11	56	17	16	66	2
MENN .....	117	-	22	2	11	32	14	9	26	1
KVINNER .....	88	1	10	2	-	24	3	7	40	1
0633 ÅNEBY .....	655	8	119	3	49	129	64	55	224	4
MENN .....	356	3	83	3	45	67	41	33	78	3
KVINNER .....	299	5	36	-	4	62	23	22	146	1
0634 GRØNVOLL .....	324	1	35	-	22	56	25	44	140	1
MENN .....	182	-	29	-	20	31	16	21	65	-
KVINNER .....	142	1	6	-	2	25	9	23	75	1
0635 RØTNES .....	2190	11	430	16	136	491	199	191	700	16
MENN .....	1261	9	306	15	128	282	139	103	268	11
KVINNER .....	929	2	124	1	8	209	60	88	432	5
0636 SLATTUM .....	2694	20	434	25	186	631	279	228	876	15
MENN .....	1528	13	293	22	169	308	204	129	383	7
KVINNER .....	1166	7	141	3	17	323	75	99	493	8
0801 OSLO .....	283	-	57	5	37	69	32	23	60	-
MENN .....	161	-	36	5	35	30	20	9	26	-
KVINNER .....	122	-	21	-	2	39	12	14	34	-
SPREDTBYGDE STRØK .....	1223	137	170	9	102	234	92	81	390	8
MENN .....	716	100	115	8	96	133	71	48	141	4
KVINNER .....	507	37	55	1	6	101	21	33	249	4
UOPPGITT BOLIGSTRØK .....	55	1	5	-	3	8	10	2	12	14
GRUNNKRETS OG KJØNN										
01 NORDRE HAKADAL .....	432	37	66	6	30	69	59	32	131	2
MENN .....	246	28	41	6	29	35	44	13	50	-
KVINNER .....	186	9	25	-	1	34	15	19	81	2
0101 ELNES .....	40	4	9	-	3	8	7	3	6	-
MENN .....	24	3	5	-	3	3	6	2	2	-
KVINNER .....	16	1	4	-	-	5	1	1	4	-
0102 HAKADAL VERK .....	28	10	1	-	2	4	2	2	7	-
MENN .....	18	9	-	-	2	4	1	2	-	-
KVINNER .....	10	1	1	-	-	-	1	-	7	-
0103 BURÅS .....	175	1	31	3	13	32	34	17	43	1
MENN .....	97	-	18	3	12	14	24	5	21	-
KVINNER .....	78	1	13	-	1	18	10	12	22	1
0104 FUGLÅSEN .....	144	10	22	3	9	23	12	8	57	-
MENN .....	80	8	16	3	9	13	9	3	19	-
KVINNER .....	64	2	6	-	-	10	3	5	38	-
0105 MØRK .....	26	9	1	-	-	1	3	2	10	-
MENN .....	15	6	-	-	-	-	3	1	5	-
KVINNER .....	11	3	1	-	-	1	-	1	5	-
0106 KAPPELSRUD .....	19	3	2	-	3	1	1	-	8	1
MENN .....	12	2	2	-	3	1	1	-	3	-
KVINNER .....	7	1	-	-	-	-	-	-	5	1
02 SØNDRE HAKADAL .....	1551	38	234	10	103	299	131	148	578	10
MENN .....	864	23	167	7	96	164	91	84	227	5
KVINNER .....	687	15	67	3	7	135	40	64	351	5
0201 LØVSTAD .....	106	-	15	1	6	35	11	9	28	1
MENN .....	59	-	9	-	6	19	8	5	11	1
KVINNER .....	47	-	6	1	-	16	3	4	17	-
0202 VARINGSKOLLEN .....	28	-	4	2	3	6	4	1	8	-
MENN .....	15	-	4	1	3	2	3	1	1	-
KVINNER .....	13	-	-	1	-	4	1	-	7	-
0203 DØLI .....	116	5	16	1	5	28	7	9	44	1
MENN .....	68	2	9	1	5	18	7	4	22	-
KVINNER .....	48	3	7	-	-	10	-	5	22	1
0204 BRANNFJELLET .....	2	-	-	-	-	-	-	2	-	-
MENN .....	2	-	-	-	-	-	-	2	-	-
KVINNER .....	-	-	-	-	-	-	-	-	-	-
0205 BLIKSRUDHAGEN .....	38	3	6	-	2	6	1	2	18	-
MENN .....	18	2	5	-	2	2	1	1	5	-
KVINNER .....	20	1	1	-	-	4	-	1	13	-
0206 BLIKSRUD .....	286	1	48	1	22	57	32	23	100	2
MENN .....	162	1	38	1	20	30	21	15	34	2
KVINNER .....	124	-	10	-	2	27	11	8	66	-

TABELL 23 (FORTS.)

I ALT	JORD- BRUK, SKOG- BRUK, FISKE OG FANGST	INDU- STRI OG BERG- VERKS- DRIFT	KRAFT- OG VANN- FOR- SYNING	BYGGE- OG ANLEGG- VIRK- SOMHET	VARE- HANDEL, HOTELL- OG RES- TAURANT- VIRKSOM- HET	TRANSPORT, LAGRING, POST OG TELE- KOMMUNI- KASJONER	BANK-, FI- NANS- OG FUKSİK- RINGSVIRK- SOMHET, EIEND- DRIFT OG FORR.MESS. TJ.YTING	OFFENT- LIG, SOSIAL OG PRIVAT TJE- NESTE- YTING	UOPP- GITT NERING	
0207 BLIKSRUDBAKKEN ...	97	1	21	-	8	17	8	9	32	1
MENN .....	50	-	9	-	7	10	5	6	12	1
KVINNER .....	47	1	12	-	1	7	3	3	20	-
0208 ÅNEBY .....	202	4	34	2	13	41	18	18	71	1
MENN .....	108	1	25	2	12	22	10	8	28	-
KVINNER .....	94	3	9	-	1	19	8	10	43	1
0209 RULSE .....	54	3	12	-	5	10	6	4	14	-
MENN .....	29	2	7	-	5	4	5	3	3	-
KVINNER .....	25	1	5	-	-	6	1	1	11	-
0210 STRØM .....	69	4	17	3	5	11	6	7	16	-
MENN .....	37	2	12	2	5	6	3	3	4	-
KVINNER .....	32	2	5	1	-	5	3	4	12	-
0211 MYRER .....	56	10	9	-	-	11	3	5	18	-
MENN .....	34	7	6	-	-	7	2	3	9	-
KVINNER .....	22	3	3	-	-	4	1	2	9	-
0212 KIRKEBY .....	117	4	12	-	6	11	7	8	66	3
MENN .....	65	4	9	-	6	8	7	6	24	1
KVINNER .....	52	-	3	-	-	3	-	2	42	2
0213 KIRKERUD .....	48	2	4	-	6	7	3	7	19	-
MENN .....	31	2	4	-	5	3	3	6	8	-
KVINNER .....	17	-	-	-	1	4	-	1	11	-
0214 TØYEN .....	256	-	25	-	17	46	21	35	111	1
MENN .....	143	-	20	-	15	26	13	19	50	-
KVINNER .....	113	-	5	-	2	20	8	16	61	1
0215 TØYENHAUGEN .....	76	1	11	-	5	13	4	9	33	-
MENN .....	43	-	10	-	5	7	3	2	16	-
KVINNER .....	33	1	1	-	-	6	1	7	17	-
03 ROTNES .....	2412	38	460	18	165	533	219	211	749	19
MENN .....	1396	28	326	17	153	308	152	115	284	13
KVINNER .....	1016	10	134	1	12	225	67	96	465	6
0302 TUMYRHAUGEN VEST ..	180	2	34	4	12	35	22	20	49	2
MENN .....	113	1	26	3	12	23	13	10	23	2
KVINNER .....	67	1	8	1	-	12	9	10	26	-
0303 TUMYRHAUGEN ØST ..	195	1	42	1	16	38	22	20	52	3
MENN .....	112	-	27	1	15	22	14	12	18	3
KVINNER .....	83	1	15	-	1	16	8	8	34	-
0304 SØRLIHAUGEN .....	161	1	27	1	10	27	14	25	55	1
MENN .....	89	1	22	1	10	14	10	10	20	1
KVINNER .....	72	-	5	-	-	13	4	15	35	-
0305 MYRERSKUGGEN .....	248	-	61	-	14	49	17	21	85	1
MENN .....	143	-	46	-	13	23	12	11	37	1
KVINNER .....	105	-	15	-	1	26	5	10	48	-
0306 UTHEIM .....	221	-	39	3	15	44	20	16	83	1
MENN .....	128	-	27	3	14	25	17	11	30	1
KVINNER .....	93	-	12	-	1	19	3	5	53	-
0307 RØNNINGEN .....	118	-	24	2	10	35	5	4	38	-
MENN .....	71	-	18	2	9	24	3	3	12	-
KVINNER .....	47	-	6	-	1	11	2	1	26	-
0308 HUSEBY .....	178	-	28	1	6	43	19	15	63	3
MENN .....	97	-	21	1	6	23	13	11	21	1
KVINNER .....	81	-	7	-	-	20	6	4	42	2
0309 NYGÅRD .....	268	-	76	1	13	65	26	13	72	2
MENN .....	152	-	59	1	12	35	17	3	24	1
KVINNER .....	116	-	17	-	1	30	9	10	48	1
0310 NEDRE NYGÅRD .....	149	1	29	1	12	33	21	12	40	-
MENN .....	83	1	14	1	12	18	17	8	12	-
KVINNER .....	66	-	15	-	-	15	4	4	28	-
0311 ØVRE BJERTNES .....	286	2	52	1	16	69	18	32	95	1
MENN .....	163	2	35	1	13	43	15	14	40	-
KVINNER .....	123	-	17	-	3	26	3	18	55	1
0312 BJERTNES .....	26	1	2	-	4	11	-	1	7	-
MENN .....	18	1	1	-	4	7	-	1	4	-
KVINNER .....	8	-	1	-	-	4	-	-	3	-
0313 RØTNESHAGEN .....	172	6	19	1	8	43	17	12	64	2
MENN .....	98	5	12	1	8	25	9	9	28	1
KVINNER .....	74	1	7	-	-	18	8	3	36	1
0315 MO .....	21	4	2	-	3	4	4	1	3	-
MENN .....	13	3	1	-	3	3	3	-	-	-
KVINNER .....	8	1	1	-	-	1	1	1	3	-
0316 GAUSTAD .....	121	12	23	-	18	19	6	10	31	2
MENN .....	73	9	16	-	14	12	3	7	11	1
KVINNER .....	48	3	7	-	4	7	3	3	20	1
0317 ASK .....	68	8	2	2	8	18	8	9	12	1
MENN .....	43	5	1	2	8	11	6	5	4	1
KVINNER .....	25	3	1	-	-	7	2	4	8	-
04 SLATTUM .....	3050	59	488	26	220	722	297	241	981	16
MENN .....	1738	41	331	23	202	357	219	136	421	8
KVINNER .....	1312	18	157	3	18	365	78	105	560	8
0401 SKØYEN .....	76	6	12	-	9	18	5	4	22	-
MENN .....	48	5	9	-	9	9	5	2	9	-
KVINNER .....	28	1	3	-	-	9	-	2	13	-

TABELL 23 (FORTS.)

	I ALT	JORD- BRUK, SKOG- BRUK, FISKE OG FANGST	INDU- STRI OG BERG- VERKS- DRIFT	KRAFT- OG VANN- FOR- SYNING	BYGGE- OG ANLEGG- VIRK- SOMHET	VARE- HANDEL, HOTELL- OG RES- TAURANT- VIRKSOM- HET	TRANSPORT, LAGRING, POST OG TELE- KOMMUNI- KASJONER	BANK-, FI- NANS- OG FORSIK- RINGSVIRK- SOMHET, EIEND.- DRIFT OG FORR.MESS. TJ.YTING	OFFENT- LIG, SOSIAL OG PRIVAT TJE- NESTE- YTING	UOPP- GITT NÆRING
0402 KJUL .....	258	6	47	2	15	56	36	19	75	2
MENN .....	141	4	28	2	14	28	30	10	23	2
KVINNER .....	117	2	19	-	1	28	6	9	52	-
0403 RUDSTEIN .....	155	2	28	3	15	38	15	6	47	1
MENN .....	87	1	20	3	14	16	13	3	17	-
KVINNER .....	68	1	8	-	1	22	2	3	30	1
0404 HAUGER .....	40	5	9	-	2	10	1	1	12	-
MENN .....	25	5	8	-	2	4	1	1	4	-
KVINNER .....	15	-	1	-	-	6	-	-	8	-
0405 BJØNNDALEN .....	32	1	2	-	2	12	5	2	8	-
MENN .....	20	1	1	-	2	7	4	1	4	-
KVINNER .....	12	-	1	-	-	5	1	1	4	-
0407 ÅSHEIM .....	101	-	17	1	4	29	8	12	30	-
MENN .....	56	-	12	1	4	13	4	6	16	-
KVINNER .....	45	-	5	-	-	16	4	6	14	-
0408 MIDTSKOGEN .....	47	2	5	-	5	15	3	5	11	1
MENN .....	28	1	5	-	5	8	1	2	5	1
KVINNER .....	19	1	-	-	-	7	2	3	6	-
0409 GULSKYTTA .....	64	-	15	1	7	14	4	5	18	-
MENN .....	41	-	8	1	7	5	3	5	12	-
KVINNER .....	23	-	7	-	-	9	1	-	6	-
0411 GLANERUD .....	101	-	16	1	11	25	7	4	34	3
MENN .....	57	-	10	1	11	11	5	3	14	2
KVINNER .....	44	-	6	-	-	14	2	1	20	1
0412 SKYSETSKOGEN .....	16	-	8	-	1	2	2	-	3	-
MENN .....	10	-	4	-	1	2	2	-	1	-
KVINNER .....	6	-	4	-	-	-	-	-	2	-
0413 BRENNINGHAUGEN .....	546	3	91	5	25	125	69	52	172	4
MENN .....	295	3	61	3	19	56	55	27	70	1
KVINNER .....	251	-	30	2	6	69	14	25	102	3
0414 MARKERUD .....	56	1	6	-	9	16	2	3	17	2
MENN .....	34	1	3	-	9	10	2	1	8	-
KVINNER .....	22	-	3	-	-	6	-	2	9	2
0415 LI .....	233	-	33	2	21	58	28	21	69	1
MENN .....	128	-	28	1	20	23	20	11	24	1
KVINNER .....	105	-	5	1	1	35	8	10	45	-
0416 LIKOLLEN .....	411	3	59	4	43	107	28	30	136	1
MENN .....	230	1	38	4	36	54	20	20	57	-
KVINNER .....	181	2	21	-	7	53	8	10	79	1
0417 ÅSLIA .....	151	-	18	2	10	28	18	16	59	-
MENN .....	87	-	13	2	10	14	11	11	26	-
KVINNER .....	64	-	5	-	-	14	7	5	33	-
0418 ÅS .....	276	-	37	1	13	52	25	29	119	-
MENN .....	164	-	26	1	11	26	14	18	68	-
KVINNER .....	112	-	11	-	2	26	11	11	51	-
0419 NEDRE SKYSET .....	222	2	39	2	8	48	29	24	70	-
MENN .....	131	1	27	2	8	31	20	11	31	-
KVINNER .....	91	1	12	-	-	17	9	13	39	-
0420 ØVRE SKYSET .....	30	-	6	1	-	8	2	1	12	-
MENN .....	18	-	3	1	-	3	2	1	8	-
KVINNER .....	12	-	3	-	-	5	-	-	4	-
0421 DAL .....	155	16	27	1	14	47	6	4	39	1
MENN .....	90	9	18	1	14	29	3	-	15	1
KVINNER .....	65	7	9	-	-	18	3	4	24	-
0422 HULM .....	80	12	13	-	6	14	4	3	28	-
MENN .....	48	9	9	-	6	8	4	3	9	-
KVINNER .....	32	3	4	-	-	6	-	-	19	-
5 GJELLERÅSEN .....	297	7	58	5	37	75	32	23	60	-
MENN .....	169	5	36	5	35	33	20	9	26	-
KVINNER .....	128	2	22	-	2	42	12	14	34	-
0501 PUTTEN .....	143	-	36	2	17	40	17	10	21	-
MENN .....	83	-	24	2	15	15	12	4	11	-
KVINNER .....	60	-	12	-	2	25	5	6	10	-
0502 SKILLEBEKK .....	140	-	21	3	20	29	15	13	39	-
MENN .....	78	-	12	3	20	15	8	5	15	-
KVINNER .....	62	-	9	-	-	14	7	8	24	-
0503 HØEUMSKOGEN .....	14	7	1	-	-	6	-	-	-	-
MENN .....	8	5	-	-	-	3	-	-	-	-
KVINNER .....	6	2	1	-	-	3	-	-	-	-
OPPGITT BOSTED .....	55	1	5	-	3	8	10	2	12	14

TABELL 24. TALLET PÅ PRIVATHUSHOLDNINGER MED UTVALGTE KJENNETEGN FOR BOLIGSTANDARD, OG DISPONERING AV PERSONBIL. BOLIGSTRØK/GRUNNKRETS. 1/11 1980

	ALLE	WC I BOLIGEN	WC UTENFOR BOLIGEN	ANNET AVTREDE	BAD I BOLIGEN	TELEFON I BOLIGEN	PIPE I BOLIGEN	BOLI- GEN BYGGET ETTER 1945	HUS- HOLD- NINGEN EIER BOLIGEN	KJØKKEN 6 KVM OG OVER I BOLIGEN	BIL DIS- PONERES AV HUS- HOLD- NINGEN
KOMMUNEN .....	4721	3962	119	333	4064	3310	3902	3579	3352	3769	3508
TYPE BOLIGSTRØK											
TETTBYGDE STRØK .....	3881	3417	87	162	3472	2808	3189	3217	2941	3121	2952
0631 BURÅS .....	112	94	8	4	98	71	106	100	86	91	78
0632 LØSTAD .....	144	125	1	5	127	87	134	110	87	101	88
0633 ÅNEBY .....	427	390	8	13	396	258	230	367	330	323	322
0634 GRØNVOLL .....	181	162	2	7	164	131	172	166	148	155	158
0635 RØTNES .....	1272	1141	31	35	1143	941	1092	1023	950	1066	956
0636 SLATTUM .....	1577	1382	32	69	1407	1202	1300	1334	1216	1252	1230
0801 OSLO .....	168	123	5	29	137	118	155	117	124	133	120
SPREDTBYGDE STRØK ..	793	518	31	171	565	490	700	337	395	626	536
UOPPGITT BOLIGSTRØK	47	27	1	-	27	12	13	25	16	22	20
GRUNNKRETS											
01 NØRDRE HAKADAL ..	291	212	13	52	228	168	276	162	160	244	200
0101 ELNES .....	32	13	1	15	19	20	32	7	16	25	20
0102 HAKADAL VERK ..	19	6	-	13	7	9	19	4	1	16	12
0103 BURÅS .....	118	100	8	4	104	74	112	104	87	97	82
0104 FUGLÅSEN .....	93	70	2	16	74	50	85	42	46	79	65
0105 MØRK .....	17	15	2	-	15	10	17	-	4	17	13
J106 KAPPELSRUD ..	12	8	-	4	9	5	11	5	6	10	8
02 SØNDRE HAKADAL ..	1001	840	26	72	862	638	737	736	702	769	721
0201 LØVSTAD .....	57	47	-	5	47	40	53	35	40	45	42
0202 VÅRINGSKOLLEN ..	19	15	1	2	16	13	17	18	16	16	13
0203 DØLI .....	104	80	3	7	83	53	90	68	49	63	48
0204 BRÅNNFJELLET ..	3	-	-	2	1	2	2	1	2	1	1
0205 BLIKSRUÐHAGEN ..	24	19	1	4	22	15	24	17	15	21	15
0206 BLIKSRUD .....	187	179	2	1	180	122	60	176	151	143	143
0207 BLIKSRUÐBAKKE ..	58	55	-	1	57	35	43	53	44	38	47
0208 ÅNEBY .....	135	116	4	8	118	73	83	100	104	105	101
0209 RULSE .....	36	31	1	2	30	22	33	29	25	27	25
0210 STRØM .....	46	36	2	5	38	34	41	24	29	40	33
0211 MYRER .....	36	19	1	11	22	23	31	8	22	29	25
0212 KIRKEBY .....	75	52	9	9	54	48	52	28	31	51	43
0213 KIRKERUD .....	31	24	-	4	24	21	27	10	21	26	20
0214 TØYEN .....	146	137	2	1	136	109	139	138	120	129	127
0215 TØYENHAUGEN ..	44	30	-	10	34	28	42	31	33	35	38
03 RØTNES .....	1408	1227	32	66	1237	1024	1211	1083	1020	1173	1053
0302 TUMYRHAUGEN V ..	123	102	1	11	101	88	110	84	79	88	78
0303 TUMYRHAUGEN Ø ..	117	100	2	8	97	79	106	86	84	99	85
0304 SØRLIHAUGEN ..	86	80	4	1	80	72	85	73	74	80	74
0305 MYRERSKOGEN ..	139	128	3	2	125	108	127	117	112	122	107
0306 UTHEIM .....	135	124	3	1	125	99	129	104	109	112	98
0307 RØNNINGEN .....	67	55	4	2	59	50	64	51	44	58	47
0308 HUSEBY .....	91	79	2	4	80	68	84	67	69	78	66
0309 NYGÅRD .....	141	135	1	1	137	105	137	132	105	127	128
0310 NEDRE NYGÅRD ..	101	98	-	1	97	59	5	94	81	82	67
0311 ØVRE BJERTNES ..	153	143	1	-	145	131	140	144	118	129	125
0312 BJERTNES .....	16	12	1	2	11	10	14	8	8	11	10
0313 RØTNESHAGEN ..	112	90	9	5	91	77	99	64	69	88	79
0315 MØ .....	10	8	-	2	8	7	10	6	7	7	7
0316 GAUSTAD .....	72	49	-	11	53	40	60	33	35	53	48
0317 ASK .....	45	24	1	15	28	31	41	20	26	39	34
04 SLATTUM .....	1797	1527	42	112	1568	1347	1502	1453	1327	1423	1389
0401 SKØYEN .....	49	22	1	20	29	28	45	26	26	36	30
0402 KJUL .....	145	115	7	7	115	109	130	108	105	114	109
0403 RUDSTEIN .....	91	50	6	26	60	64	85	47	65	71	60
0404 HAUGER .....	28	15	1	7	16	18	21	9	11	21	20
0405 BJØNNDALEN ..	18	12	2	3	12	15	14	10	9	15	12
0407 ÅSHEIM .....	62	51	-	5	53	47	59	50	42	51	46
0408 MIDTSKOGEN ..	22	20	1	-	21	20	20	20	16	18	20
0409 GULSKYTTA .....	43	28	2	9	30	32	42	25	32	35	34
0411 GLANERUD .....	65	54	3	4	52	48	60	38	53	53	43
0412 SKYSETSKOGEN ..	12	12	-	-	12	7	1	12	7	7	10
0413 BRØNNINGHAUGE ..	303	291	1	-	292	234	290	288	260	244	235
0414 MARKERUD .....	29	22	3	2	23	19	26	15	17	25	23
0415 LI .....	130	126	-	1	124	109	123	120	104	108	113
0416 LIKOLLEN .....	229	214	3	3	217	176	216	212	176	175	181
0417 ÅSLIA .....	81	77	2	-	78	68	77	78	62	62	70
0418 ÅS .....	176	157	1	-	162	131	135	156	133	141	143
0419 NEDRE SKYSET ..	153	144	1	1	145	111	6	141	123	123	116
0420 ØVRE SKYSET ..	16	13	-	1	13	11	14	13	12	9	13
0421 DAL .....	96	69	3	17	78	68	91	63	55	73	73
0422 HOLM .....	49	35	5	6	36	32	47	22	19	42	38
05 GJELLERÅSEN .....	177	129	5	31	142	121	163	120	127	138	125
0501 PUTTEN .....	82	53	2	21	62	57	75	51	62	65	55
0502 SKILLEBEKK ..	86	70	3	8	75	61	80	66	62	68	65
0503 HULUMSKOGEN ..	9	6	-	2	5	3	8	3	3	5	5
UOPPGITT BOSTED .....	47	27	1	-	27	12	13	25	16	22	20



OVERSIKT SOM VISER HVILKEN KOMMUNE OG FOLKETELLINGSKRETS 1)  
GRUNNKRETSENE I 1980 TILHØRTE VED FOLKE- OG BOLIGTELLINGEN I 1970

GRUNNKRETS 1980	KOMM 1970	---FOLKETELLINGSKRETS 1970---	
		HEL KRETS	DEL AV KRETS
0101 ELNES	0233		16-18
0102 HAKADAL VERK	0233		16-17
0103 BURÅS	0233		16
0104 FUGLÅSEN	0233		16-18
0105 MØRK	0233		18
0106 KAPPELSRUD	0233		18
0201 LØVSTAD	0233		11
0202 VÅRINGSKOLLEN	0233		11
0203 DØLI	0233		11,13
0204 BRANNFJELLET	0233		13
0205 BLIKSRUDHAGEN	0233		10,13
0206 BLIKSRUD	0233		10
0207 BLIKSRUDBAKKEN	0233		10
0208 ÅNEBY	0233		10
0209 RULSE	0233		10,12
0210 STRØM	0233		12
0211 MYRER	0233		15
0212 KIRKEBY	0233		15
0213 KIRKERUD	0233		14-15
0214 TØYEN	0233		14-15
0215 TØYENHAUGEN	0233		14-15
0301 ØRFISKE	0233		9
0302 TUMYRHAUGEN VEST	0233		8
0303 TUMYRHAUGEN ØST	0233		8
0304 SØRLIHAUGEN	0233		8
0305 MYRERSKOGEN	0233		8-9
0306 UTHEIM	0233		8
0307 RØNNINGEN	0233		8
0308 HUSEBY	0233		8
0309 NYGÅRD	0233		8
0310 NEDRE NYGÅRD	0233		8
0311 ØVRE BJERTNES	0233		8
0312 BJERTNES	0233		8-9
0313 ROTNESHAGEN	0233		8-9
0314 SAGERUD	0233		9
0315 MO	0233		9
0316 GAUSTAD	0233		5
0317 ASK	0233		5
0401 SKØYEN	0233		7
0402 KJUL	0233		2-3,7
0403 RUDSTEIN	0233		2-3
0404 HAUGER	0233		3
0405 BJØNNDALEN	0233		2
0406 RØMSTJERN	0233		UREBODD
0407 ÅSHEIM	0233		2
0408 MIDTSKOGEN	0233		2
0409 GULSKYTITA	0233		2
0410 ÅSHAUGEN	0233		UREBODD
0411 GLANERUD	0233		2-3
0412 SKYSETSKOGEN	0233		3
0413 BRENNINGHAUGEN	0233		2-3
0414 MARKERUD	0233		2
0415 LI	0233		2
0416 LIKOLLEN	0233		2
0417 ÅSLIA	0233		2
0418 ÅS	0233		2
0419 NEDRE SKYSET	0233		2-3
0420 ØVRE SKYSET	0233		3
0421 DAL	0233		4
0422 HOLM	0233		4
0501 PUTTEN	0233		1
0502 SKILLEBEKK	0233		1
0503 HOLUMSKOGEN	0233		3

1) OVERSIKTEN ER FORELØPIG OG KAN INNEHOLDE FEIL. ENDELIG UTGAVE VIL FORELIGGE I EGET DOKUMENTASJONSHEFTE: "GRUNNKRETSENE OG TETTSTEDER. DOKUMENTASJON 1980".





# 0233 NITTEDAL

- 0101 GRUNKRETSNUMMER
  - KOMMUNEGRENSE
  - GRENSE FOR DELOMRADE
  - GRENSE FOR GRUNKRETS
- MALESTOKK CA. 1:50 000

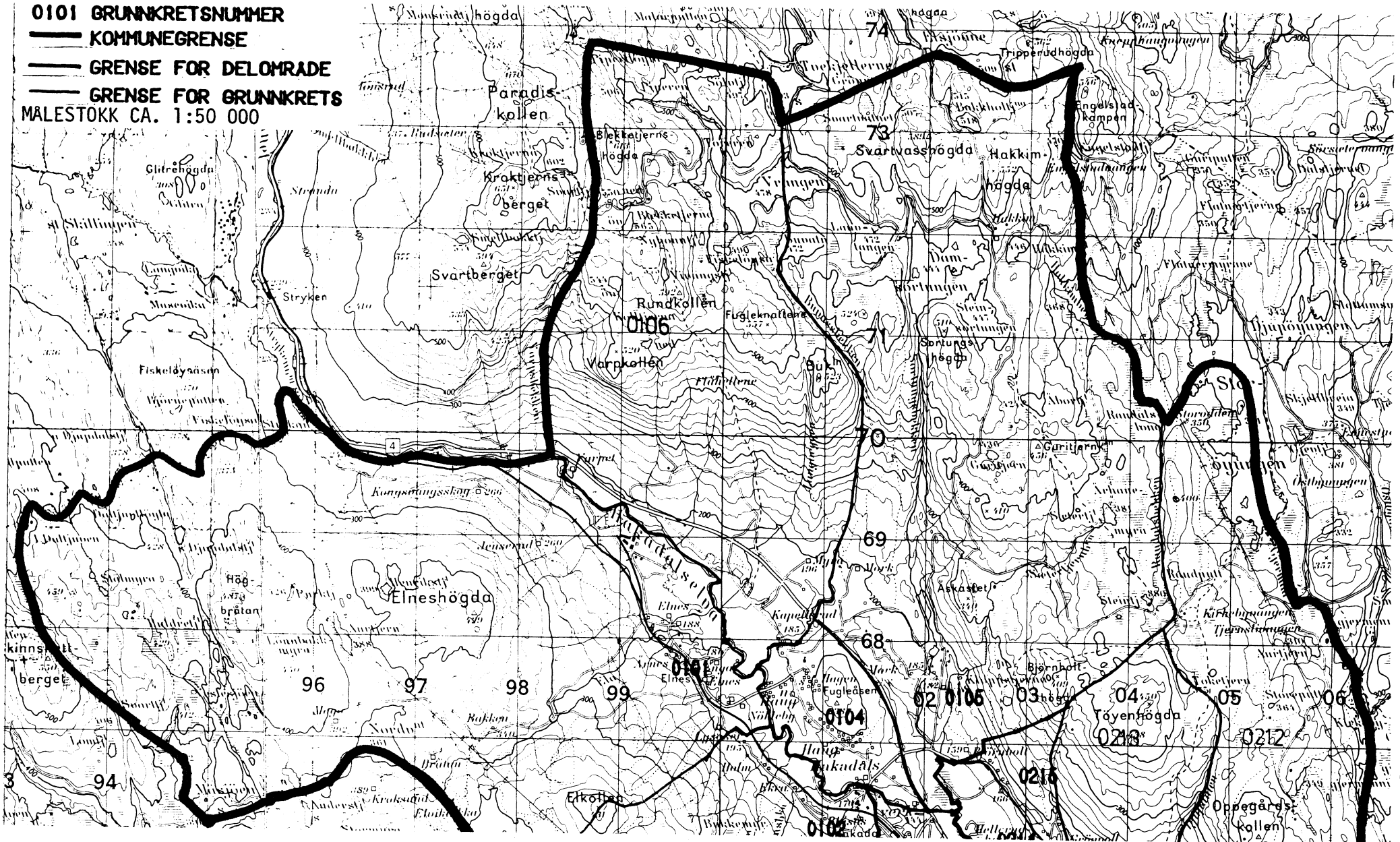

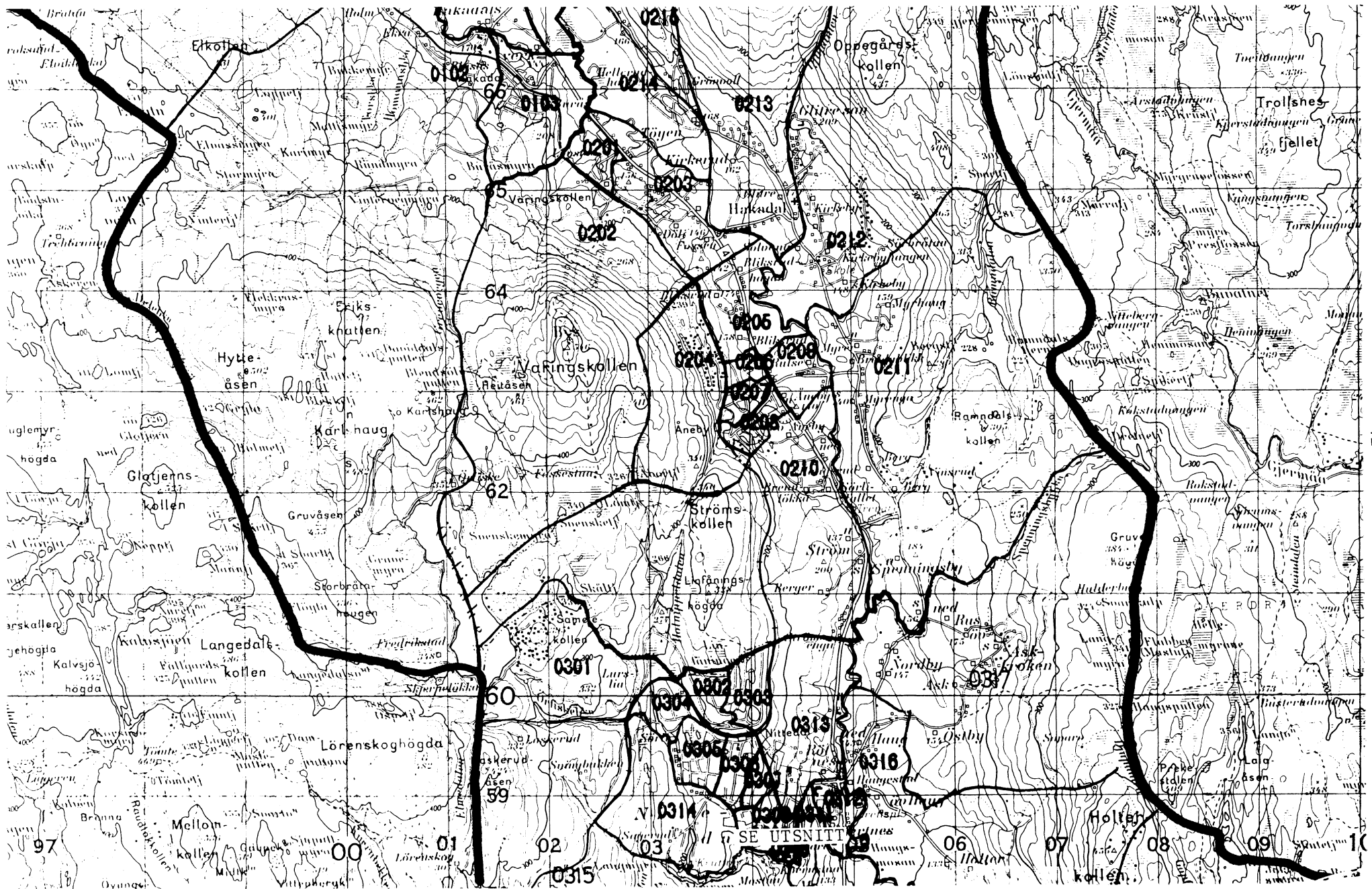



UTSNITT AV KRETSKART

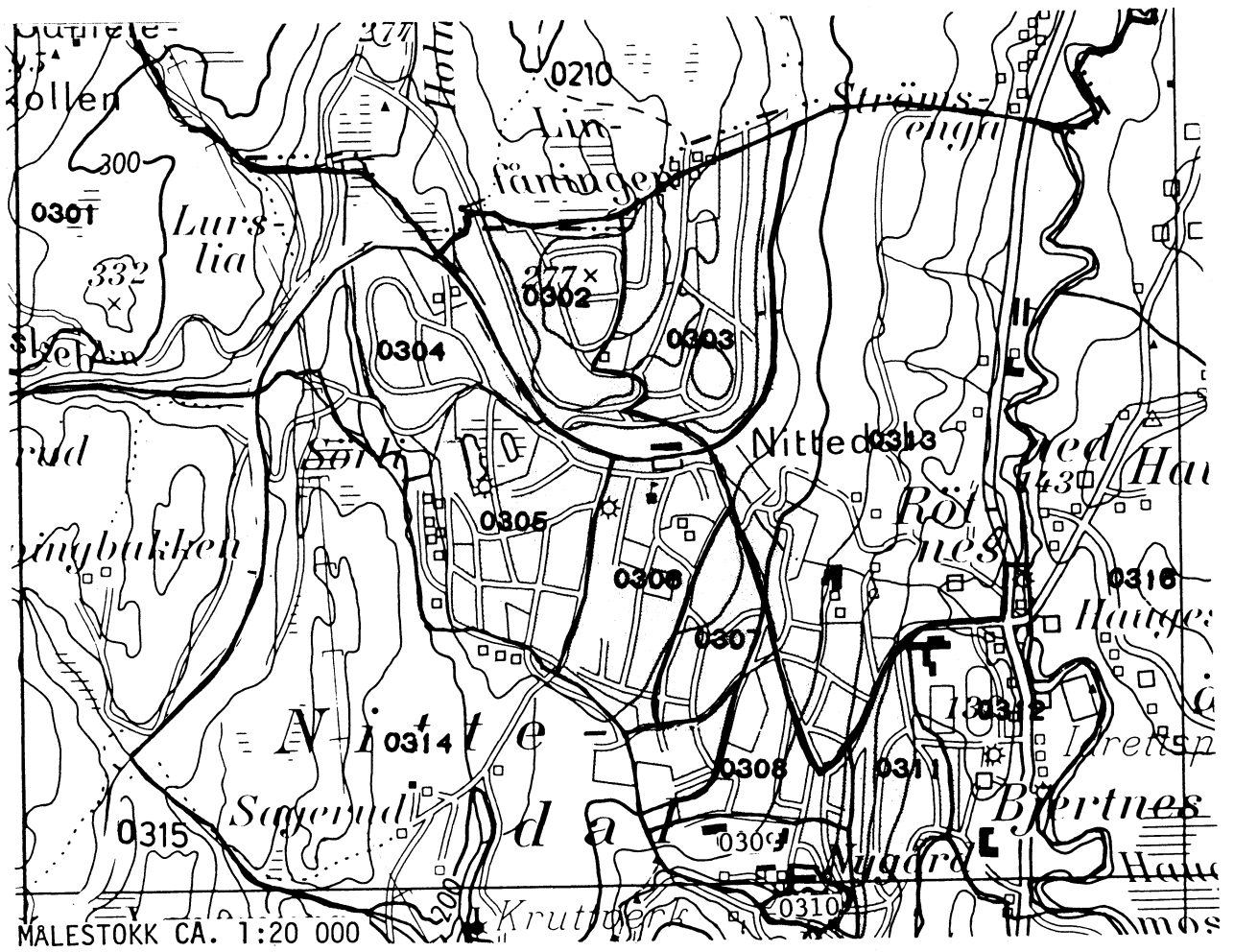

UTSNITT AV KRETSKART

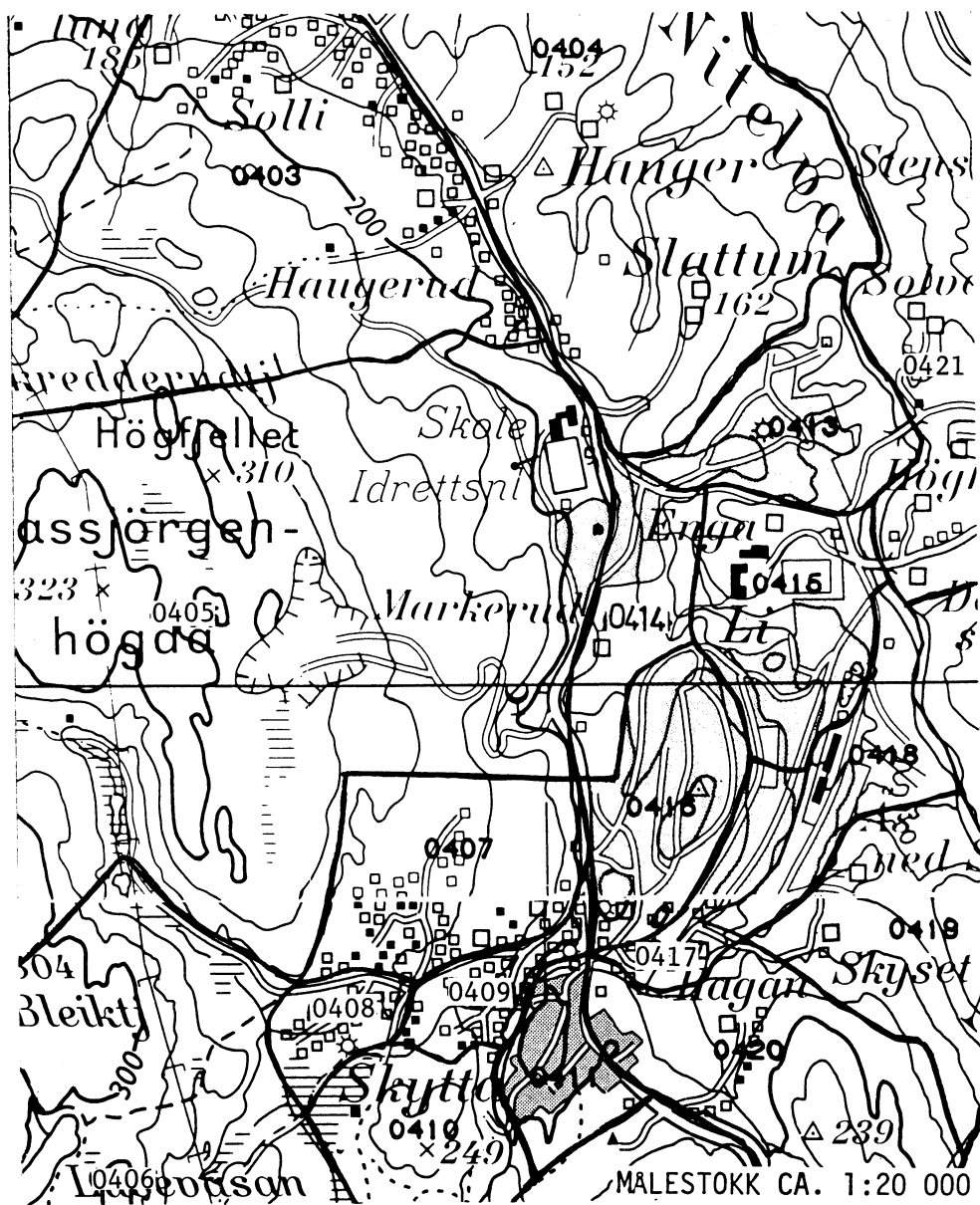



AVGRENSING AV SLATTUM TETTSTED

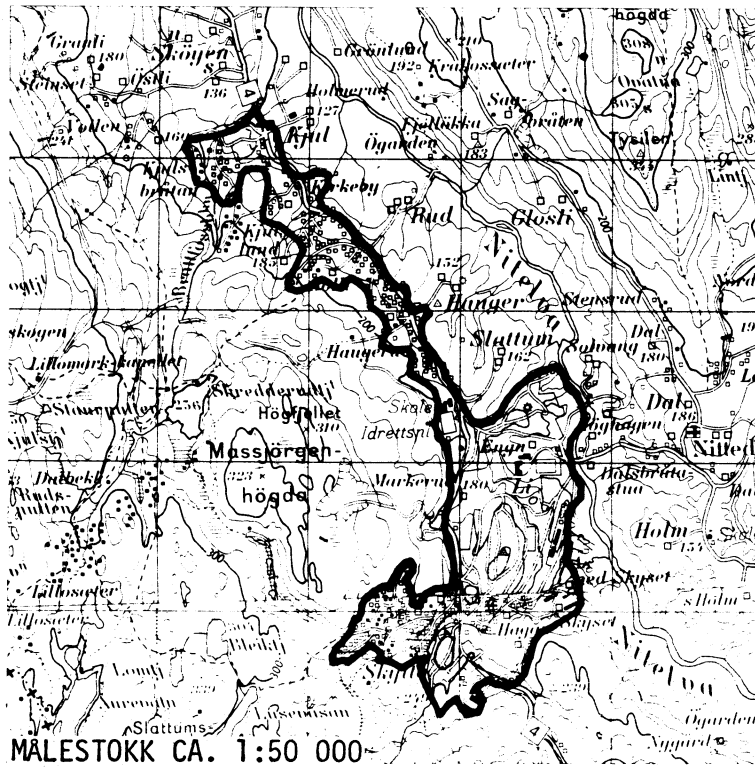

AVGRENSING AV BURAS TETTSTED

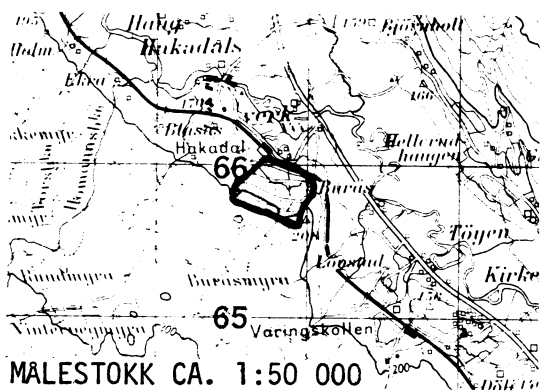

AVGRENSING AV LØSTAD TETTSTED

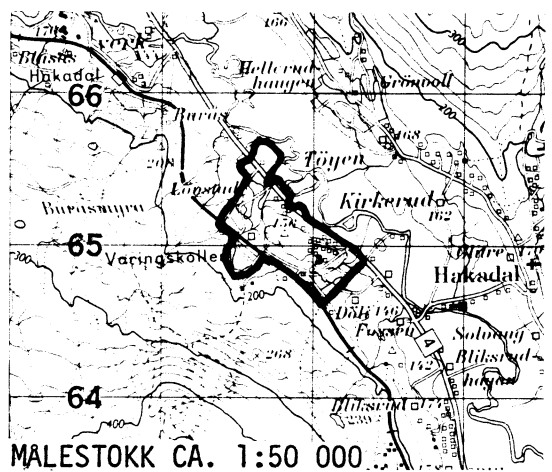



## AVGRENSING AV ROTNES TETTSTED

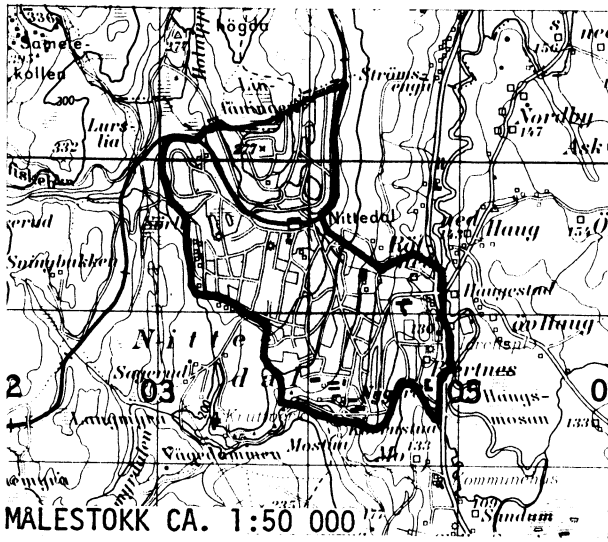

## DEL AV OSLO TETTSTED

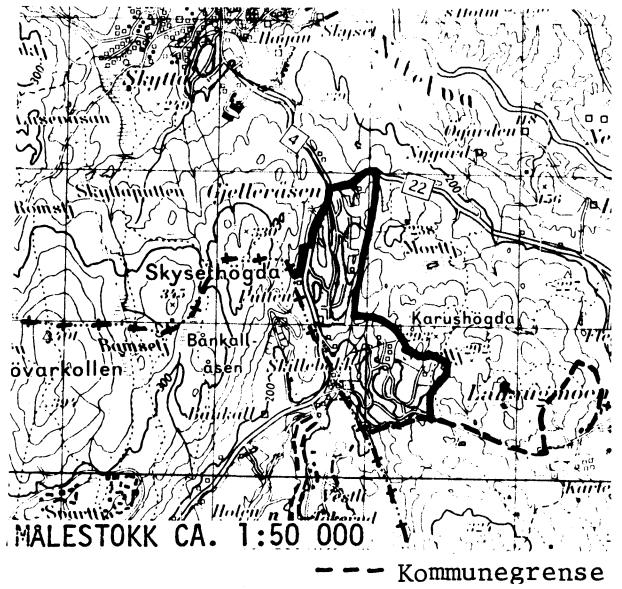

## AVGRENSING AV GRØNVOLL TETTSTED

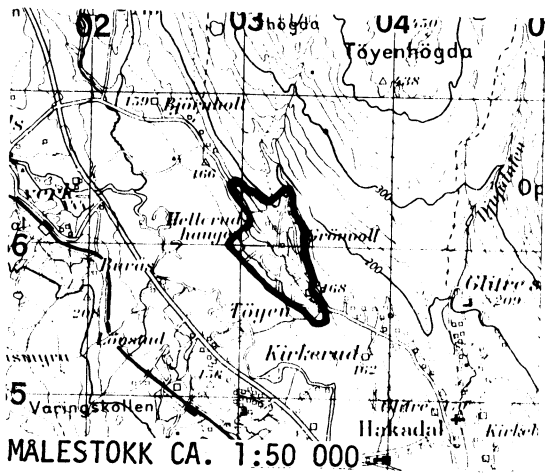

## AVGRENSING AV ANEBY TETTSTED

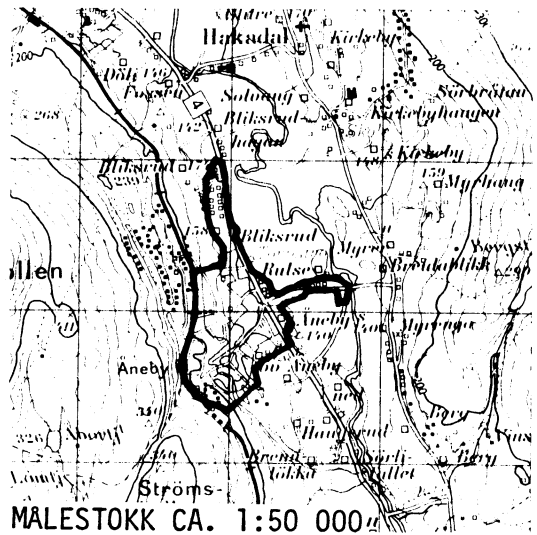

Med samtykke fra Norges geografiske oppmåling  
er NGOs kartmateriale brukt som kartgrunnlag.

## Personskjema

## Folke- og boligteiling 1980

Undergitt  
taushetspliktStatistisk  
Sentralbyrå  
Folke-  
tellingskontoretSend skjemaet tilbake i svarkonvolutten  
som mottakeren av boligskjemaet  
har fått.

Lovhjemmel:

Stortingsvedtak av 16. november 1978, med hjemmel i lov nr. 2 av 25. april 1907.

SETT KRYSS SLIK: IKKE SLIK: BRUK HELST  
BLYANT ELLER  
BLÅ/SVART  
KULEPENN.

H

**1. Hvem bor De sammen med i leiligheten?** Rettledningen beskriver hva vi mener med en leilighet.  
Sett flere kryss hvis nødvendig.

- |                                                                                                                   |                                                                                                                                         |
|-------------------------------------------------------------------------------------------------------------------|-----------------------------------------------------------------------------------------------------------------------------------------|
| 1 <input type="checkbox"/> Ingen                                                                                  | 4 <input type="checkbox"/> Datter, sønn                                                                                                 |
| 2 <input type="checkbox"/> Ektefelle                                                                              | 5 <input type="checkbox"/> Mor, far                                                                                                     |
| 3 <input type="checkbox"/> Forlovede eller annen person jeg lever sammen med (uten å ha inngått formelt ekteskap) | 6 <input type="checkbox"/> Søsknen, svigerforeldre, barnebarn, svoger, svigerinne, svigerbarn, tante, onkel, nevø, niese, besteforeldre |
|                                                                                                                   | 7 <input type="checkbox"/> Andre personer                                                                                               |

**2. Hvilket trossamfunn er De tilsluttet?**

- |                                                                 |
|-----------------------------------------------------------------|
| 1 <input type="checkbox"/> Den norske kirke (statskirken)       |
| 2 <input type="checkbox"/> Trossamfunn utenfor Den norske kirke |
| 3 <input type="checkbox"/> Ikke tilsluttet trossamfunn          |

**3. Utenlandsk utdanning.**Dette spørsmålet besvares bare av dem som har tatt utdanning utenfor Norge.  
De som bodde i Norge i 1970 oppgir ikke utenlandsk utdanning tatt før 1970.**Oppgi viktigste utdanning, i hvilket land den er fullført, og hvor lang skolegang De har i utlandet.**

Utdanning .....

Land .....

Samlet skolegang i utlandet i antall år .....

**4. Hva var Deres viktigste kilde til livsopphold i året fra 1. nov. -79 til 31. okt. -80?**  
Sett bare ett kryss.

- |                                                                                                                |                                                                                                  |
|----------------------------------------------------------------------------------------------------------------|--------------------------------------------------------------------------------------------------|
| 1 <input type="checkbox"/> Inntekt av eget arbeid, eller andre personers (f.eks. ektefelles, foreldres) arbeid |                                                                                                  |
| 2 <input type="checkbox"/> Verneplikts-/siviltjeneste                                                          |                                                                                                  |
| 3 <input type="checkbox"/> Pensjon, trygd                                                                      | 4 <input type="checkbox"/> Stipend, lån, formue, føderåd, leieinntekt eller annen formuesinntekt |

**5. Utførte De inntektsgivende arbeid i minst 100 timer i året fra 1. nov. -79 til 31. okt. -80?**  
Som inntektsgivende arbeid regnes også arbeid som et familiemedlem har utført i familiebedrift (f. eks. butikk, gårdsbruk).

- |                               |                                |
|-------------------------------|--------------------------------|
| 1 <input type="checkbox"/> Ja | 2 <input type="checkbox"/> Nei |
|-------------------------------|--------------------------------|
- Se rettledningen

**Spørsmål 6 - 15 gjelder inntektsgivende arbeid, og besvares bare av dem som har svart "Ja" på spørsmål 5.****6. Oppgi navn og adresse på det arbeidssted (bedrift) hvor De utførte inntektsgivende arbeid lengst tid i året fra 1. nov. -79 til 31. okt. -80.** Med bedrift menes f.eks. fabrikk, butikk, gårdsbruk, kontor e.l. Se rettledningen

Navn: .....

Adresse: .....

Poststed: .....

**7. Beskriv virksomheten på dette arbeidsstedet så nøyaktig som mulig.**  
Skriv f.eks. jordbruk, produksjon av møbler, leiebiltransport, bokhandel, salg av biler e.l.

Virksomhet: .....

**8. Hvilket yrke (tittel) hadde De på dette arbeidsstedet?**  
Skriv f.eks. hjemmehjelp, rørlegger, sykepleier, damefrisør, rengjøringshjelp, platearbeider, reklamekonsulent e.l.

Yrke: .....

**9. På hvilken måte er/var De knyttet til arbeidsstedet De har oppgitt i spørsmål 6?**

- |                                                              |                                                                              |
|--------------------------------------------------------------|------------------------------------------------------------------------------|
| 1 <input type="checkbox"/> Som fast eller midlertidig ansatt | 3 <input type="checkbox"/> Som familiemedlem uten fast lønn i familiebedrift |
| 2 <input type="checkbox"/> Som selvstendig (eier)            |                                                                              |

**10. Hvor mange timer inntektsgivende arbeid utførte De i året fra 1. nov. -79 til 31. okt. -80?**  
Ta med **alt** inntektsgivende arbeid De utførte i hele perioden.

- |                                                   |                                                          |
|---------------------------------------------------|----------------------------------------------------------|
| 1 <input type="checkbox"/> 100 - 499 arbeidstimer | 3 <input type="checkbox"/> 1000 - 1299 arbeidstimer      |
| 2 <input type="checkbox"/> 500 - 999 arbeidstimer | 4 <input type="checkbox"/> 1300 arbeidstimer eller flere |

H

**11. Hvor mange timer inntektsgivende arbeid utførte De i uken 25. - 31. okt.?**

- |                                                                      |                                          |                                                 |
|----------------------------------------------------------------------|------------------------------------------|-------------------------------------------------|
| 1 <input type="checkbox"/> Ingen, arbeide ikke denne uken            | 2 <input type="checkbox"/> 1 - 9 timer   | 4 <input type="checkbox"/> 20 - 29 timer        |
| Arbeide De ikke denne uken, skal De ikke fylle ut resten av skjemaet | 3 <input type="checkbox"/> 10 - 19 timer | 5 <input type="checkbox"/> 30 timer eller flere |

**12. Hvor møtte De på arbeid i uken 25. - 31. okt.?**

- |                                                                                                    |                                                                                       |
|----------------------------------------------------------------------------------------------------|---------------------------------------------------------------------------------------|
| 1 <input type="checkbox"/> Jeg møtte fast på samme arbeidssted/adresse som er oppgitt i spørsmål 6 | 3 <input type="checkbox"/> Jeg møtte på forskjellige steder denne uken                |
| 2 <input type="checkbox"/> Jeg møtte fast på annet sted                                            | Møtte De på forskjellige steder denne uken, skal De ikke fylle ut resten av skjemaet. |
- ..... kommune  
(Skriv navnet på kommunen)

**13. Hvor ofte reiste eller gikk De fra Deres hjemsted til arbeidsstedet i uken 25. - 31. okt.?**  
Se rettledningen.

- |                                         |                                                              |
|-----------------------------------------|--------------------------------------------------------------|
| 1 <input type="checkbox"/> 1 gang       | 3 <input type="checkbox"/> 4 ganger eller flere              |
| 2 <input type="checkbox"/> 2 - 3 ganger | 4 <input type="checkbox"/> Var ikke på hjemstedet denne uken |

**14. Hvor lang tid brukte De vanligvis fra Deres hjemsted til arbeidsstedet (én vei) i uken 25. - 31. okt.?**

- |                                         |                                              |
|-----------------------------------------|----------------------------------------------|
| 1 <input type="checkbox"/> 0 - 14 min.  | 3 <input type="checkbox"/> 30 - 44 min.      |
| 2 <input type="checkbox"/> 15 - 29 min. | 4 <input type="checkbox"/> 45 min. eller mer |

**15. Hvilke transportmidler brukte De vanligvis fra Deres hjemsted til arbeidsstedet (én vei) i uken 25. - 31. okt.?**  
Sett flere kryss hvis nødvendig.

- |                                 |                                               |                                                                |
|---------------------------------|-----------------------------------------------|----------------------------------------------------------------|
| 1 <input type="checkbox"/> Bil  | 3 <input type="checkbox"/> Tog, trikk, T-bane | 5 <input type="checkbox"/> Brukte sykkel Gikk i mer enn 10 min |
| 2 <input type="checkbox"/> Buss | 4 <input type="checkbox"/> Båt                | 6 <input type="checkbox"/> Annet                               |



# Boligskjema

## Folke- og boligteiling 1980

Undergitt  
taushetsplikt

Statistisk  
Sentralbyrå  
Folke-  
tellingskontoret

For hver leilighet skal det nyttes bare en svar-  
konvolutt. Alle personskjemaene og det utfylte  
boligskjemaet sendes samlet i svarkonvolutten.

Lovhjemmel

Stortingsvedtak av 16. november 1978. med hjemmel i lov nr. 2 av 25. april 1907.

SETT KRYSS SLIK:

IKKE SLIK:

BRUK HELST  
BLYANT ELLER  
BLÅ/SVART  
KULEPENN.

H

<b>1. Har andre som bor i leiligheten mottatt boligskjema?</b> 1 <input type="checkbox"/> Nei 2 <input type="checkbox"/> Ja		<b>Les teksten under midten på skjemaet før De fortsetter.</b>	
<b>2. Hvor mange rom på 6m<sup>2</sup> eller mer er det i leiligheten?</b> Ta ikke med kjøkken, bad og gang.		<b>3. Hvor stor er leiligheten, målt i kvadratmeter?</b>	
<input type="checkbox"/> 1 rom <input type="checkbox"/> 5 rom <input type="checkbox"/> 2 rom <input type="checkbox"/> 6 rom <input type="checkbox"/> 3 rom <input type="checkbox"/> 7 rom <input type="checkbox"/> 4 rom <input type="checkbox"/> 8 rom eller flere	<input type="checkbox"/> Under 30m <sup>2</sup> <input type="checkbox"/> 60-79m <sup>2</sup> <input type="checkbox"/> 30-39m <sup>2</sup> <input type="checkbox"/> 80-99m <sup>2</sup> <input type="checkbox"/> 40-49m <sup>2</sup> <input type="checkbox"/> 100-129m <sup>2</sup> <input type="checkbox"/> 50-59m <sup>2</sup> <input type="checkbox"/> 130m <sup>2</sup> eller mer	<b>4. Hva slags eie-/leieforhold er det til leiligheten?</b> Sett bare ett kryss.	
<b>5. Hvor stort kjøkken er det i leiligheten?</b>		<b>6. Hva slags WC/do har de som bor i leiligheten adgang til?</b>	
1 <input type="checkbox"/> Kjøkkenet er 6m <sup>2</sup> eller større 2 <input type="checkbox"/> Kjøkkenet er mindre enn 6m <sup>2</sup> 3 <input type="checkbox"/> Det er ikke kjøkken i leiligheten	2 <input type="checkbox"/> Vannklosett utenfor leiligheten 1 <input type="checkbox"/> Vannklosett i leiligheten    3 <input type="checkbox"/> Annet avtrede		<b>7. Hva er leilighetens viktigste oppvarmingskilde?</b>
		1 <input type="checkbox"/> Sentralvarme (radiatorer e.l.)    3 <input type="checkbox"/> Ovner for flytende brensel (olje, parafin e.l.) 2 <input type="checkbox"/> Elektriske ovner, varmekabler e.l.    4 <input type="checkbox"/> Ovner for fast brensel (ved, koks e.l.)	

### Spørsmål 8 - 15 nedenfor skal også besvares

Hvis det er mottatt ett boligskjema i leiligheten, fylles det ut og sendes tilbake i svarkonvolutten sammen med alle personskjemaene.

Hvis flere i leiligheten har mottatt boligskjema og svarkonvolutt, så gjør følgende:

1. Ta kontakt med den (de) andre som har mottatt boligskjema.
2. Fyll ut ett av boligskjemaene.
3. Send dette skjemaet sammen med de utfylte personskjemaene tilbake i samme svarkonvolutten.

<b>8. Er det pipe i leiligheten?</b> 1 <input type="checkbox"/> Ja 2 <input type="checkbox"/> Nei	<b>9. Er det montert brenselovn eller peis i leiligheten?</b> 1 <input type="checkbox"/> Ja 2 <input type="checkbox"/> Nei	<b>10. Er det bad eller dusj i leiligheten?</b> 1 <input type="checkbox"/> Ja 2 <input type="checkbox"/> Nei	<b>11. Er det telefon i leiligheten?</b> 1 <input type="checkbox"/> Ja 2 <input type="checkbox"/> Nei	<b>12. Disponerer noen av dem som bor i leiligheten personbil?</b> 1 <input type="checkbox"/> Ja 2 <input type="checkbox"/> Nei
------------------------------------------------------------------------------------------------------	-------------------------------------------------------------------------------------------------------------------------------	-----------------------------------------------------------------------------------------------------------------	----------------------------------------------------------------------------------------------------------	------------------------------------------------------------------------------------------------------------------------------------

H

<b>13. Hva slags hus ligger leiligheten i? Se rettleidingen.</b>		<b>14. Når ble huset bygd?</b>	
1 <input type="checkbox"/> Våningshus i tilknytning til gårdsdrift (hovedbygning, kårbolig, forpakterbolig e.l.) 2 <input type="checkbox"/> Frittliggende enebolig (enebolig med minst en halv meters avstand til nærmeste hus) 3 <input type="checkbox"/> Hus i kjede, rekkehus, terrassehus eller vertikalt delt tomannsbolig 4 <input type="checkbox"/> Horisontalt delt tomannsbolig	5 <input type="checkbox"/> Annet boligbygg med mindre enn 3 etasjer 6 <input type="checkbox"/> Blokk, leiegård eller annet boligbygg med 3 etasjer eller mer 7 <input type="checkbox"/> Forretningsbygg, verkstedbygg e.l. 8 <input type="checkbox"/> Hotell, pensjonat, aldershjem, barnehjem, sykehus, militærforlegning eller annet bygg for felleshusholdning	1 <input type="checkbox"/> 1900 eller før    5 <input type="checkbox"/> 1946 - 1950 2 <input type="checkbox"/> 1901 - 1920    6 <input type="checkbox"/> 1951 - 1960 3 <input type="checkbox"/> 1921 - 1940    7 <input type="checkbox"/> 1961 - 1970 4 <input type="checkbox"/> 1941 - 1945    8 <input type="checkbox"/> 1971 - 1980	
<b>15. Hvor mange leiligheter er det i huset?</b> Rettleidingen beskriver hva vi mener med hus og leilighet			
<input type="checkbox"/> 1 leilighet <input type="checkbox"/> 2 leiligheter <input type="checkbox"/> 3 leiligheter <input type="checkbox"/> 4 leiligheter <input type="checkbox"/> 5 leiligheter	Hvis det er 6 leiligheter eller flere, oppgi antallet her → <input type="text"/> <input type="text"/> <input type="text"/>		