

KOMMUNEHEFTE



# FOLKE- OG BOLIGTELLING 1980

0436 **TOLGA**

STATISTISK SENTRALBYRÅ  
KONGSVINGER



FOLKE- OG BOLIGTELLING  
1. NOVEMBER 1980

0436 TOLGA

STATISTISK SENTRALBYRÅ  
KONGSVINGER 1981

ISBN 82-537-1252-9



## FORORD

Hovedformålet med Folke- og bolig telling 1980 var å gi et bilde av befolkningen og levekårene i det norske samfunnet ved å se opplysninger om alder, kjønn, yrke, arbeid, inntekt, utdanning, boforhold o.l. i sammenheng.

Et annet viktig formål var å gi statistikk for mindre geografiske områder, som kommuner og deler av kommuner. De statistiske kommuneheftene gir de første resultatene fra tellingen for å dekke dette formålet. Flere resultater for den enkelte kommune i form av et sett upubliserte tabeller (en "tabellpakke"), vil foreligge kort tid etter at heftene er utgitt. Tabellene vil bli levert som utskrift på papir eller micro-fiche, etter brukerens ønske.

Når kommuneheftene for alle kommuner i et fylke er publisert, vil det bli laget et sammendrag for hele fylket med tabeller som svarer til dem som finnes i kommuneheftene. Når hele landet er dekket med kommunehefter, vil det også bli laget et sammendrag for hele landet. Tilsvarende sammendrag for fylkene og hele landet vil bli laget av den "tabellpakke" som er nevnt foran.

Resultatene fra Folke- og bolig telling 1980 vil ellers bli gitt i tabellpublikasjoner som vil kaste lys over spesielle emner, bl.a. sysselsetting, boligforhold, familier og husholdninger. Resultatene vil også bli vist i kart og diagrammer. Bl.a. vil det bli laget bosettingskart tilsvarende de som ble laget i samband med Folke- og bolig telling 1970.

Statistisk Sentralbyrå, Oslo/Kongsvinger, 23. april 1981

Odd Aukrust

---

Johan-Kristian Tønder



## INNHold

	Side
Tabellregister .....	7
Tekstdel	
1. Oppløgg og gjennomføring .....	8
1.1. Omfang .....	8
1.2. Grunnlag for statistikken .....	8
1.3. Datainnsamling .....	8
2. Feilkilder .....	9
3. Begreper og kjennemerker .....	9
3.1. Personkjennemerker .....	9
3.2. Familie- og husholdningstype .....	14
3.3. Boligkjennemerker .....	15
3.4. Inndelingen i grunnkretser .....	17
4. Bruk av tabellene .....	17
5. Merknader til tabellene .....	18
Tabelldel .....	19
Vedlegg	
1. Grunnkretser i 1980 og tellingskretser i 1970. Endringer i kommuneinndelingen fra 1970 til 1980 .....	35
2. Kart over grunnkretsinnndelingen .....	37
3. Kart over tettsteder .....	39
4. Personskjema .....	41
5. Boligskjema .....	43

### Standardtegn i tabeller

- : Tall kan ikke offentliggjøres
- Null



## TABELLREGISTER

	Side
1. Folkemengden ved folketellingene 1801 - 1980 .....	19
2. Folkemengden etter kjønn, ekteskapelig status og alder. 1/11 1980 .....	19
3. Folkemengden etter trossamfunn/viktigste kilde til livsopphold, kjønn og alder. 1/11 1980 .....	19
4. Personer 16-66 år etter yrkesaktivitet, arbeidstid, kjønn og høyeste utdanning. 1/11-79 - 31/10-80 .....	20
5. Personer 16 år og over, etter yrkesaktivitet, arbeidstid, kjønn og alder. 1/11-79 - 31/10-80 .....	21
6. Yrkesaktive 16 år og over, etter alder og næring. 1/11-79 - 31/10-80 .....	21
7. Yrkesaktive 16 år og over, etter kjønn, arbeidstid og næring/yrkesfelt. 1/11-79 - 31/10-80 .....	22
8. Yrkesaktive 16 år og over i arbeid i uka 25/10 - 31/10 1980, etter kjønn, arbeidstid i uken og næring/yrkesfelt .....	23
9. Yrkesaktive 16 år og over med fast oppmøteplass på arbeid i uka 25/10 - 31/10 1980, etter tallet på arbeidsreiser, reisetid og yrkesfelt/oppmøteplass .....	24
10. Yrkesaktive 16 år og over med fast arbeidsreise i uka 25/10 - 31/10 1980, etter reise- måte, oppmøteplass, tallet på arbeidsreiser og reisetid .....	25
11. Boliger etter hustype og tallet på rom. Bosatte etter tallet på rom i boligen. 1/11 1980 .....	26
12. Boliger etter husets byggeår og hustype/eie-/leieform. Bosatte og rom, etter husets byggeår. 1/11 1980 .....	26
13. Boliger etter viktigste kilde til oppvarming og byggeår/installasjon av pipe. Bosatte etter boligens viktigste kilde til oppvarming. 1/11 1980 .....	27
14. Boliger etter sanitærutstyr og tallet på rom. Bosatte etter boligens sanitærutstyr. 1/11 1980 .....	27
15. Boliger, rom og bosatte, etter hustype. 1/11 1980 .....	28
16. Boliger etter eie-/leieform og areal. Bosatte etter eie-/leieforhold til boligen. 1/11 1980 .....	28
17. Boliger, bosatte og rom, etter bosatte pr. rom i boligen. 1/11 1980 .....	28
18. Boliger etter tallet på rom og tallet på bosatte. 1/11 1980 .....	29
19. Familier og personer, etter familietype, husholdningstype og tallet på familier i hus- holdningen/yrkesaktivitet i familien. 1/11 1980 .....	29
20. Familier og personer i privathusholdninger, etter familietype og eie-/leieforhold til boligen/tallet på rom i boligen. 1/11 1980 .....	30
21. Tallet på privathusholdninger med utvalgte kjennetegn for boligstandard, og disponering av personbil. Bosatte i slike husholdninger, etter alder. 1/11 1980 .....	30
22. Folkemengden etter alder, kjønn og type boligstrøk/grunnkrets. 1/11 1980 .....	31
23. Yrkesaktive 16 år og over, etter næring, kjønn og type boligstrøk/grunnkrets. 1/11 1980 ..	32
24. Tallet på privathusholdninger med utvalgte kjennetegn for boligstandard, og disponering av personbil. Boligstrøk/grunnkrets. 1/11 1980 .....	33



## 1. OPLEGG OG GJENNOMFØRING

### 1.1. Omfang

Folke- og bolig telling 1980 omfatter alle personer (også utenlandske statsborgere) som ifølge Forskrifter om føringen og ordningen av folkeregistrene fastsatt av Statistisk Sentralbyrå den 26. november 1979, var registrert bosatt i Norge på tellingstidspunktet den 1. november 1980.

Boligtellingen har med alle privatboliger (private leieligheter mv.) hvor minst én person var registrert bosatt den 1. november 1980.

Boliger som var ubebodd eller som var bebodd bare av midlertidig tilstedeværende (f.eks. ugifte personer som oppholdt seg utenom foreldrenes hjem på grunn av skolegang, studier), omfattes ikke av tellingen. Det er heller ikke innhentet opplysninger om boliger for forpleide i aldershjem, pleiehjem, barnehjem og andre fellesinstitusjoner.

Enheten hus omfattes ikke av tellingen denne gang. Det gis likevel enkelte opplysninger om det huset som boligen ligger i. I avsnitt 3 er det gjort nærmere rede for bostedsbegrepet (det sted en person skal regnes som bosatt) og boligbegrepet.

### 1.2. Grunnlag for statistikken

De fleste opplysninger i folke- og bolig tellingen bygger på oppgaver gitt direkte av oppgave-giverne på egne skjemaer.

Personskjema ble sendt til alle personer som hadde fylt 16 år eller fylte 16 år i løpet av 1980, (se vedlegg 4).

For personer under 16 år fikk Statistisk Sentralbyrå de nødvendige opplysninger fra folkeregisteret i den enkelte kommune.

Opplysningene om den enkelte privatbolig er gitt på eget boligskjema, (se vedlegg 5).

Oppgavene over befolkningens utdanningsbakgrunn er hentet fra utdanningsopplysningene gitt i folketellingen 1970 og "Arkivet for påbegynt og avsluttet utdanning" i Statistisk Sentralbyrå som inneholder alle utdanninger som en person har avsluttet i Norge i perioden 1970 - 1980. I tillegg kommer oppgaver over utenlandsk utdanning gitt i folketellingen 1980.

Oppgaver over alder, kjønn og andre demografiske kjennetegn er hentet fra Det sentrale personregister i Statistisk Sentralbyrå.

Nødvendige oppgaver over de vernepliktige og sivile tjenestepliktige er innhentet gjennom Forsvarets overkommando og Administrasjonen for sivile tjenestepliktige.

Folke- og bolig telling 1980 ble gjennomført med hjemmel i Statistikkloven av 25. april 1907 og Stortingsvedtak av 16. november 1978.

### 1.3. Datainnsamling

Ved folketellingen i 1980 ble skjemaene sendt i posten direkte til den enkelte person. Før utsendingen tok til, ble navn og adresse påført skjemaene. Det var Det sentrale personregister som dannet grunnlaget for denne påføringen.

Hver person fikk tilsendt sitt eget personskjema sammen med en rettledning.

I tillegg fikk den eldste personen i familien et boligskjema. Med boligskjemaet fulgte også en svarkonvolutt.

Utfylte personskjema fra alle som bodde i boligen sammen med ett boligskjema ble sendt samlet tilbake i svarkonvolutt. Dersom det bodde flere familier i samme boligen, nyttet familiene samme svarkonvolutt og bare ett boligskjema ble utfylt. Innsamlingsmetoden gav derfor grunnlag for å danne bohusholdninger (se nedenfor) i folke- og bolig tellingen.

Den enkelte person er i tellingen regnet å ha sitt bosted i den bolig hvor vedkommende var registrert bosatt i folkeregisteret 1. november 1980. Innsamlingen av opplysningene viste at enkelte personer bodde i en annen bolig enn der de var registrert bosatt i folkeregisteret. Dette gjaldt bl.a. ugifte studenter og skoleelever som bodde på hybel og som sendte sitt personskjema i samme svarkonvolutt som hybelverten. Dette gjaldt også personer som hadde flyttet kort tid før 1. november 1980 og

som gav opp boligopplysninger på den nye adressen, mens flyttingen først ble registrert i folkeregistret etter 1. november 1980. I slike tilfelle ble personene likevel regnet som bosatt i den boligen/adressen de var registrert på i folkeregisteret 1. november 1980. I avsnitt 3 er det gjort rede for hvilket sted en person skal regnes som bosatt. I samme avsnitt er det også gjort rede for begrepet "bohusholdning".

De personer som ikke hadde svart på folketellingsskjemaene til rett tid, fikk tilsendt en adressert purring.

De som ikke svarte på den adresserte purringen, ble oppsøkt av tellere som krevde inn oppgavene.

## 2. FEILKILDER

Under gjennomføring og bearbeiding av en statistisk telling vil det alltid kunne oppstå ulike feil som kan gi utslag i tellingsresultatene.

De fleste feilene oppstår vanligvis under oppgaveinnhenting og kommer av uriktige svar eller mangelfullt utfylte skjemaer.

Feil som oppstår under bearbeidingen er først og fremst knyttet til koding av opplysninger, i vårt tilfelle spesielt opplysningene om næring og yrke.

For å få et grunnlag til å vurdere hvor omfattende feilene er, ble det gjennomført en kvalitetskontrollundersøkelse i samband med tellingen.

Resultatene fra denne undersøkelsen blir publisert i serien Statistiske analyser. Resultatene er ventet å foreligge i løpet av 1982 og vil ta for seg sentrale kjennetegn fra boligdelen av tellingen, og kjennetegn for sysselsetting og arbeidsmarked.

## 3. BEGREPER OG KJENNEMERKER

### 3.1. Personkjennemerker

Når ikke annet er nevnt, refererer personopplysningene seg til 1. november 1980.

#### Bosted

Den enkelte person er i tellingen regnet å ha sitt bosted i den kommune og i den bolig hvor vedkommende var registrert som bosatt i folkeregisteret den 1. november 1980. Hovedregelen er at en person skal registreres som bosatt der vedkommende regelmessig tar sin døgnhvile.

De viktigste registreringsreglene er ellers:

Bostedsforhold	Skal registreres som bosatt i
Gift person som pga. arbeid, studier, avtjening av verneplikt e.l. oppholder seg utenom ektefellenes felles bolig	Ektefellenes felles bolig
Ugift person som pga. studier, skolegang eller avtjening av verneplikt oppholder seg utenom foreldrenes/forsørgers bolig	Foreldrenes/forsørgers bolig
Ugift person med eget arbeid og som vanligvis ikke bor hos foreldre/forsørger	Boligen der personen vanligvis bor
Person som pga. ferie, besøk hos kjente, forretningsreise e.l. er fraværende fra boligen der vedkommende vanligvis bor	Boligen der personen vanligvis bor
Person som er forpleid i barnehjem, aldershjem, pleiehjem eller er satt bort i privat pleie	Barnehjemmet, aldershjemmet, pleiehjemmet eller boligen hvor personen er i pleie
Person som er innlagt på sykehus eller anbrakt på arbeidsskole, arbeidsanstalt eller i fengsel	Boligen der personen var bosatt før innleggelsen eller anbringelsen

Personer som ikke kan henføres til en bestemt bolig, er regnet til gruppen "Uten fast bopel". Personer uten fast bopel er som regel registrert som bosatt i den kommunen hvor de sist hadde fast bosted.

I det følgende er begrepet "Bosatt" brukt i samme betydning som begrepet "Registrert bosatt".

Det er ikke innhentet opplysninger om midlertidig bosted. Det kan derfor ikke gis oppgaver over den tilstedeværende befolkning.

Opplysningene fra Folke- og bolig telling 1980 er ikke brukt til å justere opplysningene i folkeregistrene.

### Alder

I fordelingen etter alder er den enkelte person gruppert etter alder pr. 31. desember 1980 (Alder = 1980 - fødselsår).

### Ekteskapelig status

Det er brukt fire hovedgrupperinger etter ekteskapelig status, nemlig ugifte, gifte, skilte og enker/enkemenn.

### Samboende

Med samboende menes personer som lever sammen (i ekteskapsliknende forhold) uten å ha inngått formelt ekteskap.

I gruppen samboende er regnet bare de personer som er registrert bosatt på samme adresse i folkeregisteret 1. november 1980.

### Trossamfunn

Det er brukt tre grupperinger etter trossamfunn, nemlig "Den norske kirke", "Trossamfunn utenfor den norske kirke" og "Ikke tilsluttet trossamfunn".

Personer under 16 år er som regel gruppert sammen med sine foreldre. I de tilfelle foreldrene ikke tilhører samme gruppe, er imidlertid barna ført til gruppen for uoppgitt.

### Utdanning

Oppgavene over utdanning omfatter enkeltutdanninger på hel- eller deltid av minst 5 måneders normal varighet.

For personer med flere enkeltutdanninger, er den utdanning som har lengst samlet varighet (normal varighet av enkeltutdanningen tillagt varigheten av den forutdanning som kreves) regnet som høyeste utdanning. Av utdanninger med lik samlet varighet, er den som antas å være av størst yrkesmessig betydning, oppfattet som personenes høyeste utdanning. Utdanningsgrupperingen er foretatt etter 1973-utgaven av Standard for utdanningsgruppering i offentlig norsk statistikk (Statistisk Sentralbyrås Håndbøker nr. 28).

Standarden er bygd opp som et pyramidisk klassifikasjonssystem.

Enkeltutdanningene er først ordnet i grove grupper som i standarden kalles utdanningsnivåer. Innenfor hvert nivå er det først foretatt en sortering etter fagfelt, dernest en finere sortering i faggrupper.

Inndelingen i nivåer eller hovedgrupper er foretatt på denne måte:

0. Ingen utdanning og utdanning på førskolenivå (utdanning for 6-åringer og mindre barn)
1. Utdanning på barneskolenivå (1 - 6 år, førskoleutdanning ikke medregnet)
2. Utdanning på ungdomsskolenivå (7 - 9 år)
3. Utdanning på gymnasnivå I (10 år)
4. Utdanning på gymnasnivå II (11 - 12 år)
5. Utdanning på universitets- og høyskolenivå I (13 - 14 år)
6. Utdanning på universitets- og høyskolenivå II (15 - 16 år)
7. Utdanning på universitets- og høyskolenivå III (17 - 18 år)
8. Utdanning på forskernivå (over 18 år)
9. Uoppgitt utdanning.

I tabellene over personenes høyeste utdanning fra folketellingen er gruppene 0 og 9 slått sammen til en gruppe.

Fagfelt er i standarden spesifisert slik:

1. Allment fagfelt
2. Humaniora og estetikk
3. Undervisning
4. Administrasjon, økonomi, samfunnsvitenskap og jus
5. Industri, håndverk, naturvitenskap og teknikk
6. Samferdsel
7. Helsevesen
8. Jordbruk, skogbruk og fiske
9. Tjenesteyting og forsvar.

I tabellene fra folketellingen er bare de viktigste fagfeltene under de forskjellige nivå- eller hovedgruppene spesifisert. De andre fagfelt er slått sammen til en gruppe.

I folketellingen 1970 ble det foretatt en tre-delning av standardens gymnasnivå etter utdanningsvarighet på henholdsvis 10 år, 11 år og 12 år.

I folketellingen 1980 følger inndelingen standardens gruppering, nemlig en gruppering på henholdsvis 10 år og 11-12 år.

Fagutdanninger avsluttet før 1972/73 og som ikke bygger på examen artium, kodes i tellingen 1980 med 8 års allmennutdanning som grunnlag. Fagutdanninger avlagt etter 1972/73 kodes med 9 år som grunnlag.

#### Viktigste kilde til livsopphold

Personer 16 år og over er gruppert etter den kilde til livsopphold som var viktigst de siste 12 månedene før tellingstidspunktet, dvs. fra 1. november 1979 fram til 1. november 1980. For personer under 16 år bosatt i privathusholdninger er inntekt fra andre personer alltid regnet som viktigste kilde til livsopphold.

For personer under 16 år bosatt i felleleshusholdninger er pensjon, trygd regnet som viktigste kilde til livsopphold.

Med "inntekt av eget arbeid" er ment inntekt av egen yrkesaktivitet.

"Pensjon, trygd" omfatter syketrygd, arbeidsløshetsstrygd, forsørgertrygd, uføretrygd, alderstrygd, yrkesskadetrygd, krigspensjon, bedriftspensjon o.l.

Som "stipend, lån, formue, føderåd, leieinntekt eller annen formuesinntekt" regnes også utbetalinger i forbindelse med livsforsikring eller individuell pensjonsforsikring. Underhold fra andre enn privatpersoner (f.eks. stønader fra det offentlige, institusjoner eller bedrifter), unntatt pensjon og trygd regnes også med her.

Personer som har andre personers inntekt som viktigste kilde til livsopphold er gruppert under "inntekt av eget arbeid eller andre personers arbeid/inntekt". Dette gjelder uansett om inntekten kommer fra arbeid, pensjon, trygd eller stipend, lån mv.

#### Yrkesaktivitet

I Folke- og bolig telling 1980 er det innhentet oppgaver om yrkesaktiviteten både for de siste 12 månedene før tellingstidspunktet og den siste uka før tellingstidspunktet.

Som yrkesaktivitet er regnet alt arbeid som blir utført mot betaling i form av lønn, inntekt av egen bedrift, provisjon, honorarer o.l. Arbeid som familiemedlem uten fast lønn i familiebedrift (f.eks. gårdsbruk, butikk) og verneplikts-/siviltjeneste er også regnet som yrkesaktivitet.

Som yrkesaktive de siste 12 månedene er regnet personer 16 år og over som utførte yrkesaktivitet av minst 100 timers varighet i denne perioden.

Som yrkesaktive den siste uka før tellingstidspunktet er regnet personer 16 år og over som utførte yrkesaktivitet av minst 1 times varighet i denne uka. Personer som var midlertidig borte fra arbeidet hele uka på grunn av sykdom, permisjon, ferie e.l. er ikke regnet med blant de yrkesaktive.

### Arbeidstid

Det er innhentet oppgaver over arbeidstida både for de siste 12 månedene før tellingstidspunktet og den siste uka før tellingstidspunktet.

Arbeidstiden omfatter all tid som er medgått til yrkesaktivitet. Arbeidstid som har gått med til forberedelse i tillegg til ordinær arbeidstid, er også regnet med (f.eks. forberedelser i tillegg til ordinær undervisningstid for lærere). Tid som er brukt til skolearbeid, studier og husarbeid for egen familie, er ikke regnet med.

Fravær på grunn av sykdom, permisjon, ferie e.l. er heller ikke regnet med i arbeidstiden.

### Generelt om grupperingen etter næring, yrke og yrkesstatus

Personer 16 år og over med yrkesaktivitet er gruppert på næring etter arten av virksomheten til den bedrift der den enkelte arbeide hele tiden eller lengst tid de siste 12 månedene før tellingstidspunktet. Disse personene er videre gruppert på det yrke og den yrkesstatus som de hadde hele tiden eller lengst tid i denne bedriften i 12-månedersperioden.

Personer 16 år og over med yrkesaktivitet siste uka før tellingstidspunktet er gruppert etter den næring og det yrke vedkommende oppgav å ha hatt i den bedriften som den enkelte arbeide hele tiden eller lengst tid de siste 12 månedene før tellingstidspunktet. Det er således ikke innhentet særskilte oppgaver om de yrkesaktives næring og yrke for den siste uka før tellingstidspunktet.

### Næring

Næringsgrupperingen er foretatt etter 1978-utgaven av Standard for næringsgruppering i offentlig norsk statistikk (Statistisk Sentralbyrå's Håndbøker nr. 9).

Denne standarden er i samsvar med International Standard Industrial Classification of All Economic Activities (ISIC).

I standarden er grupperingssystemet utformet som et femsifret pyramidisk system hvor hvert siffer angir et grupperingsnivå. De fem nivåene er gitt følgende betegnelser:

Næring	1-sifret kode
Næringsområde	2-sifret kode
Næringshovedgruppe	3-sifret kode
Næringsgruppe	4-sifret kode
Næringsundergruppe	5-sifret kode

Næringene på 1-sifret nivå har følgende 9 inndelinger:

1. Jordbruk, skogbruk, fiske og fangst
2. Bergverksdrift
3. Industri
4. Kraft- og vannforsyning
5. Bygge- og anleggsvirksomhet
6. Varehandel, hotell- og restaurantvirksomhet
7. Transport, lagring, post og telekommunikasjoner
8. Bank- og finansieringsvirksomhet, forsikringsvirksomhet, eiendomsdrift og forretningsmessig tjenesteyting
9. Offentlig, sosial og privat tjenesteyting.

En oversikt over den videre inndeling i næringsområder mv. finnes i Standard for næringsgruppering.

Næringsgrupperingen i 1980-tellingen er ikke direkte sammenliknbar med næringsgrupperingen i 1970-tellingen. Årsaken til dette er overgangen til ny standard for næringsgruppering i 1972. I folketellingen 1970 ble næringsgrupperingen foretatt etter 1960-utgaven av Standard for næringsgruppering.

Tabeller med sammenliknbare tall mellom tellingene i 1970 og 1980 vil bli publisert en tid etter kommuneheftene i de såkalte "tabellpakkene". Næringsoppgaver med resultater fra 1970-tellingen gruppert etter 1978-utgaven av Standard for næringsgruppering, vil da bli gitt. I folketellingen 1980 gis det næringsoppgaver ned på næringsgruppe (3-sifret kode).

Yrke

Yrkesgrupperingen er foretatt etter Standard for yrkesgruppering i offentlig norsk statistikk (utgitt av Arbeidsdirektoratet i 1965). Standarden følger i prinsippet 1958-utgaven av International Standard Classification of Occupations (ISCO).

Standarden er bygd opp slik at nær beslektede yrker er ført sammen til såkalte yrkesgrupper, som igjen danner yrkesområder. Disse yrkesområdene er ført sammen til yrkesfelt.

Hvert yrke i klassifiseringen er betegnet med 5-sifret kodenummer:

første siffer angir yrkesfeltet  
 første og annet siffer angir yrkesområde  
 første - tredje siffer angir yrkesgruppe  
 første - femte siffer angir yrke.

Til folketellingen 1980 har Statistisk Sentralbyrå ført nye yrker inn i denne standarden. Den inndelingen i yrkesgrupper som er brukt i 1965-utgaven, er stort sett brukt også her. Videre er en del yrkesgrupper slått sammen og noen er splittet i flere grupper. En ny 3-siffergruppe er tatt med for olje- og gassarbeid. Dessuten er ledende tjenestemenn i kommunal- og fylkeskommunal administrasjon og forvaltning skilt ut som ny gruppe.

Gruppene "Lærere og Faglærere i praktiske yrker" er slått sammen til en gruppe.

Oppgaver over yrke er i tellingen gitt med på yrkesgruppe (3-sifret kode).

Yrkesstatus

I tellingen er det brukt følgende tre grupperinger etter yrkesstatus:

1. Fast eller midlertidig ansatt
2. Selvstendig
3. Familiemedlem uten fast lønn i familiebedrift.

Personer (også medeiere) som arbeide i firmaer organisert som aksjeselskap, andelslag eller annen selskapsform med begrenset ansvar, er alltid regnet som ansatte.

En person er regnet som selvstendig dersom vedkommende drev virksomhet alene for egen regning eller sammen med andre med ubegrenset ansvar (f.eks. i ansvarlig selskap).

Gruppen "Familiemedlem uten fast lønn i familiebedrift" omfatter personer som arbeide i familievirksomhet uten fast avtalt lønn og som verken var eier eller medeier i virksomheten. Et familiemedlem uten fast lønn kan imidlertid ha vederlag for arbeidet i form av kost og losji, andel av overskott e.l.

I de tilfelle hvor ektefeller arbeide i felles virksomhet (f.eks. gårdsbruk) som ikke var organisert som aksjeselskap e.l., er den ene ektefellen regnet som selvstendig og den andre som familiemedlem uten fast lønn i familiebedrift, med mindre begge ektefellene var registrert som eiere av virksomheten.

Generelt om oppmøteplass, reisehyppighet, reisetid og transportmåte

Kjennemerkene gjelder personer 16 år og over med yrkesaktivitet i siste uka før tellingstidspunktet.

Reisehyppighet, reisetid og transportmåte gjelder yrkesaktive personer med fast oppmøteplass (se oppmøteplass).

Reisetid og transportmåte gjelder yrkesaktive personer med fast arbeidsreise (se reisehyppighet).

Oppmøteplass

Med oppmøteplass forstås en det stedet hvor vedkommende møtte fram ved arbeidshagens start.

Personer 16 år og over med yrkesaktivitet siste uka før tellingstidspunktet er gruppert etter kommunen den faste oppmøteplassen lå i (rute 1 og 2 i personskjemaet).

Personer som i denne uka møtte på ulike arbeidssteder, var til sjøs e.l., er ikke regnet å ha fast oppmøteplass (rute 3 i personskjemaet).

Reisehyppighet

Med reisehyppighet forstås en det antall ganger vedkommende reiste fra hjemsted til arbeidssted den siste uka før tellingstidspunktet.

Hjemsted er alltid regnet som den boligadresse vedkommende er registrert bosatt på i folkeregisteret. For personer som bodde midlertidig på f.eks. hybel eller brakke i denne uka, er reisen mellom hybel, brakke og arbeidssted ikke medregnet.

For personer som var registrert bosatt på arbeidsstedet er det regnet hvor mange dager vedkommende var på arbeid siste uka før tellingstidspunktet.

Med "fast arbeidsreise" menes personer med fast oppmøteplass og som reiste minst en gang fra hjemsted til arbeidssted i uka før tellingstidspunktet.

Reisetid

Reisetid er reisetiden fra hjemsted (registrert boligadresse) til arbeidssted. Reisetiden er regnet én vei. I reisetiden er gangtid og ventetid under reisen tatt med. Det samme gjelder faste gjøremål som f.eks. å bringe barn til barnehage, dagmamma e.l. Tilfeldige gjøremål og forsinkelser er ikke regnet med.

For pendlere som bodde midlertidig på f.eks. hybel, brakke e.l., er reisetiden regnet fra hjemstedet og fram til arbeidsstedet.

Transportmåte

Med transportmåte forstås de transportmidler vedkommende til vanlig nyttet én vei fra hjemsted til arbeidssted siste uka før tellingstidspunktet.

For personer som ikke reiste på samme måte hver dag, er det regnet med den reisemåten vedkommende nyttet flest dager.

3.2. Familie og husholdningstype

Grupperingene på familie og husholdningstype refererer seg til tellingstidspunktet den 1. november 1980.

Familie

Til én og samme familie er regnet:

1. Ektepar og eventuelle ugifte barn registrert bosatt i samme privatbolig, aldershjem, pleiehjem, e.l.
2. Far/mor med ugifte barn registrert bosatt i samme privatbolig, aldershjem, pleiehjem, pensjonat, hotell e.l.
3. Hver enkelt person som ikke hører inn under noen av de to gruppene som er spesifisert ovenfor (bl.a. personer uten fast bopel). Disse personene danner således hver for seg egen familie (familie med én person).

I familier med ektepar er også tatt med eventuelle ugifte barn av bare den ene ektefellen og ugifte adoptivbarn og stebarn, men ikke fosterbarn.

Av reglene som er nevnt foran går det fram at personer (f.eks. ektefeller) som ikke var registrert bosatt i samme privatbolig, aldershjem, pleiehjem, e.l., aldri er gruppert under samme familie. Videre går det fram at gifte, separerte, skilte, enker og enkemenn ikke i noen tilfelle er regnet til samme familie som foreldrene. Når f.eks. et ektepar bor sammen med en skilt datter, danner ektefellene egen familie og datteren egen familie. Ellers kan nevnes at ugifte søsken som har felles bolig, der ingen av foreldrene er bosatt, hver for seg er regnet som særskilt familie.

Husholdningstype

Det er skilt mellom tre hovedtyper av husholdning, nemlig privathusholdning, fellehusholdning og annen husholdning.

Gruppen "Privathusholdning" omfatter personer som var registrert som bosatt i privat bolig. Denne husholdningstypen er videre splittet opp etter tallet på familier i husholdningen. Som husholdningsenhet er her regnet bolighusholdning. Denne omfatter alle bosatte i samme bolig. Av dette følger at antall privathusholdninger er det samme som antall boliger i tellingen.

Til felleleshusholdning er regnet forpleide som var registrert bosatt i aldershjem, barnehjem, pleiehjem og losjerende som var registrert bosatt i pensjonat, hotell e.l.

Betjeningspersonale bosatt ved felleleshusholdninger er alltid gruppert under privathusholdning. Det samme gjelder militært personell som var bosatt i militærforlegning.

Annen husholdning omfatter personer uten fast bopel.

### 3.3. Boligkjennemerker

Boligkjennemerkene refererer seg til den boligen der den enkelte var registrert bosatt 1. november 1980.

#### Bolig (leilighet mv.)

Med leilighet menes f.eks. rekkehusleilighet, leilighet i tomannsbolig, leilighet i leiegård, blokkleilighet, hybelleilighet og hybel med egen inngang. Enebolig regnes også som leilighet.

Hybler uten egen inngang er som hovedregel ikke regnet som egen leilighet.

I hybelbygg er imidlertid hver enkelt hybel alltid regnet som leilighet. Dette gjelder også når flere hybler har felles gang, hall, bad og/eller kjøkken.

Videre er hybler for sykepleiere, legeboliger og rom som disponeres av privathusholdninger i sykehus, militærforlegninger eller felleleshusholdninger, alltid regnet som egne leiligheter.

Til en bolig er som hovedregel regnet rom som er bygd (eller ombygd) til bruk for én eller flere personer med fellesskap i kost og losji, og hvor det er adkomst til rommene (rommet) uten at en må gå gjennom en annen bolig.

En bolig vil derfor som regel falle sammen med begrepet leilighet.

I enkelte tilfelle vil en bolig omfatte mer enn én leilighet. Dersom f.eks. ugifte barn bor i egen leilighet (hybel med egen inngang e.l.), men på samme adresse som foreldrene, er som hovedregel barna regnet å høre til samme bolig som foreldrene. I dette tilfelle utgjøres boligen av leiligheten som foreldrene bor i og leiligheten barna bor i. Bare dersom barna er registrert som egen familie i folkeregisteret, er leilighetene regnet som særskilte boliger.

Hybler uten egen inngang som ikke ligger i hybelbygg, fellesinstitusjon e.l. og som bebos av personer som er registrert i folkeregisteret på vedkommende adresse, er alltid regnet til samme bolig som hovedleiligheten.

Med privatbolig er ment boliger som ikke er bebodd av forpleide i aldershjem, barnehjem og andre fellesinstitusjoner. Boliger for ansatte (f.eks. sykepleiere) ved felleleshusholdninger er således regnet som privatboliger. Det samme gjelder boliger for befal mv. i militærforlegninger.

Det er ikke innhentet oppgaver for boliger som ikke er privatboliger.

I tabellene er "privatboligene" for enkelthets skyld kalt "boliger".

#### Rom

Oppgavene over tall på rom refererer seg til boliger som er med i tellingen, og omfatter beboelsesrom på 6 m<sup>2</sup> eller mer, og som kan nyttes året rundt. Kjøkken, bad, entré, hall, alkove, hems, trimrom, vaskerom og rom som bare nyttes til næringsvirksomhet (f.eks. kontor) er ikke med.

I 1980-telling er det ikke innhentet spesifiserte oppgaver over antall rom i boliger med "mer enn 8 rom", slik som det ble gjort i tellingen i 1970.

I oppgavene for "rom i alt" er tallene for antall rom i boliger med mer enn 8 rom derfor beregnet. For hver enkelt kommune er det laget gjennomsnittstall fra 1970-telling, (dvs. gjennomsnittlig antall rom i boliger med mer enn 8 rom). Dette gjennomsnittstallet er brukt for å fastlegge antall rom for boliger med mer enn 8 rom i 1980-telling.



Areal

Med boligens areal er ment nettoareal. I tillegg til beboelsesrom på 6 m<sup>2</sup> eller mer er også tatt med kjøkken, bad, entré, hall o.l.

Rom som er felles for to eller flere boliger, f.eks. felles gang, hall, bad e.l., er ikke regnet med i arealet.

Eie-/leieform

Som eiere er også regnet personer som eier aksje eller andel som gir boret.

Med "vanlig leiekontrakt" menes at vedkommende leier en bolig av en eier etter de regler og avtaler som følger av husleieloven. Vanlig leieforhold uten skriftlig kontrakt er også regnet med her.

Kjøkken

Med kjøkken menes i tellingen en del av boligen som er avgrenset fra andre deler av den, og hvor det er installert utstyr til matlagning for beboerne. Kjøkkenet kan være et eget rom, men trenger ikke være det.

Dersom flere boliger har felles kjøkken, f.eks. hybler i et hybelbygg, er alle boligene regnet å være uten kjøkken.

I størrelsen på kjøkkenet er også medregnet gulvplass til benker, skap o.l.

Viktigste kilde til oppvarming

Dersom to eller flere kilder er like viktige for boligens oppvarming, er begge (alle) disse regnet med.

Husholdningen disponerer bil

Med å disponere bil menes i tellingen å eie/leie bil eller å ha mulighet til privat bruk av f.eks. firmabil.

Stasjonsvogn og varevogn er regnet som personbil bare dersom den brukes også til privatkjøring.

Hustype

Som hus er som hovedregel regnet bygninger som fra kjeller til loft er atskilt fra andre bygninger.

Hver enkelt blokk er derimot regnet som ett hus, selv om det fra kjeller til loft er skillevegg(er) uten gjennomgang i blokken.

I rekkehus er hele rekken av boliger regnet som ett hus.

Som frittliggende enebolig er regnet enebolig med minst en halv meters avstand til nærmeste hus.

Som hustype "enebolig" er også regnet frittliggende eneboliger som inneholder en hybelleilighet, og/eller der ett eller flere rom er brukt som hybel.

Rekkehus er hus med leiligheter som har minst én vegg eller en del av en vegg felles med en annen leilighet. Hus i kjede er hus som er forbundet med et annet hus med garasje, carport, svalgang o.l. Terrassehus er hus med leiligheter som er bygd sammen i en bakkeskråning, og der flere av leilighetene har hele eller deler av taket til leiligheten under som terrasse.

Horisontalt delt tomannsbolig er hus med to vanlige leiligheter (som kan ha ulik størrelse) og hvor den ene leiligheten ligger i en etasje over den annen.

Annet boligbygg med mindre enn 3 etasjer omfatter også eneboliger med mindre enn en halv meters avstand mellom husene.

Gruppen "forretningsbygg mv." omfatter hus hvor halvparten eller mindre av golvarealet nyttes til privatbolig.

Som bygg for felleleshusholdning er regnet hus hvor det for bosatte og/eller midlertidig tilstedeværende er organisert felleleshusholdning.

Oppgaver over tall på boliger, rom og bosatte i bygg for felleleshusholdning omfatter bare privatboliger, rom og bosatte i disse boligene.

Byggeår

Med byggeår menes det året da minst halvparten av boligene i huset var ferdig til innflytting. Hus som er ombygd, er gruppert etter opprinnelig byggeår.

Gjennomsnittstall

Bosatte pr. bolig er lik tallet på bosatte i privatboliger dividert med tallet på privatboliger.

Rom pr. bolig er lik tallet på rom (kjøkken ikke medregnet) i privatboliger dividert med tallet på disse boligene.

Bosatte pr. rom er lik tallet på bosatte i privatboliger dividert med tallet på rom (kjøkken er ikke medregnet) i privatboliger.

3.4. Inndelingen i grunnkretser

Grunnkretsinnndelingen til bruk i folketellingen er foretatt av Byrået i samarbeid med kommunene og brukere av statistikk på regionalt nivå.

Følgende kriterier er lagt til grunn for utarbeidingen av grunnkretsene:

1. Utgangspunktet for grunnkretsinnndelingen er som regel inndelingen i folketellingskretser i 1970. Dersom inndelingen fra 1970 er endret, er det lagt vekt på at grupper av grunnkretser kan sammenliknes med en eller flere tidligere folketellingskretser.
2. Grunnkretsene er utformet slik at de kan være stabile over en rimelig tidsperiode.
3. Grunnkretsene skal bestå av et sammenhengende geografisk område.
4. Grunnkretsene bør være mest mulig ensartet når det gjelder natur- og næringsgrunnlag, kommunikasjonsforhold og bygningsmessig struktur.
5. Folketall og areal bør ikke variere for sterkt. Folketallet kan variere fra under 100 i sterkt spredtbygde strøk til over 1 000 i de tette utbygde byområdene.

Fordi grunnkretsinnndelingen skal være mest mulig stabil, er den ikke knyttet sammen med en avgrensning av tettbygde strøk, da disse grensene stadig må endres.

Tettstedsavgrensningen er ført videre uavhengig av grunnkretsinnndelingen. Retningslinjene for tettstedsavgrensningen følger i store trekk den som ble praktisert i 1960 og 1970. Hovedkriteriet ved avgrensningen av tettsted er at avstanden mellom husene i en husklynge ikke skal være over 50 meter, men det er tillatt skjønsmessige avvik for områder som ikke kan eller skal bebygges som f.eks. lagerplasser, idrettsanlegg, parker o.l. Området må ha minst 200 bosatte på tellingstidspunktet.

Det er ikke stilt noe krav om at grensene for grunnkretsene skal falle sammen med grensene for kirkesogn, skole- eller valgkretser.

Oppgaver over grunnkretser grupperes også til delområder (bydeler/bygdelag). Disse delområdene består vanligvis av 1 000-3 000 personer i spredtbygde strøk og 3 000-5 000 personer i tettbygde strøk. Et delområde kan f.eks. være et område som sogner til et lokalt sentrum i en kommune.

En oversikt som viser forholdet mellom grunnkretser i 1980 og tellingskretser i 1970, er vist i vedlegg 1.

Kart som viser omfanget av grunnkretsene og tettstedsavgrensningene som det blir gitt resultater for i dette heftet, er vist i vedleggene 2 og 3.

For en nærmere orientering om grunnkretsene mv. vises til heftene "Grunnkretser og tettsteder. Dokumentasjon 1980".

4. BRUK AV TABELLENE

Dette heftet inneholder tabeller for den enkelte kommune. Tabellene i kommuneheftene er inndelt i seks hovedgrupper.

Tabellene 1-3 gir resultater for enkelte demografiske kjennetegn.

Tabellene 4-10 gir hovedresultater for utdanning, yrke, næring, arbeidstid mv. Tabellene 4-7 refererer seg til de siste 12 månedene før tellingstidspunktet. Tabellene 8-10 gir oppgaver for kjennemerker som knytter seg til siste uka før tellingstidspunktet.

Tabellene 11-18 gir resultater for boligdelen av tellingen.

Tabellene 19-21 gir resultater for familier og privathusholdninger.

Tabellene 22-24 gir hovedresultater for befolkning, yrkesaktivitet og boliger på grunnkrets.

## 5. MERKNADER TIL TABELLENE

Tabell 1:

I tabell 1 har en generelt tatt sikte på å gi tall tilbake til 1801 etter kommuneinndelingen i 1980. Over et så langt tidsrom har det imidlertid skjedd så mange endringer i kommuneinndelingen at det for de fleste kommuner er vanskelig å gi en sammenliknbar tallserie for hele perioden. For de folketellingene hvor det ikke har vært mulig å gi eksakte folketall, inneholder tabellen tall som er beregnet av Norsk Samfunnsvitenskapelig Datatjeneste. Disse tallene er framkommet ved at folketallene for tidligere år er justert på basis av antall personer som blir overført fra en kommune til en annen ved grensereguleringer. Det henvises til NSD for nærmere dokumentasjon.

I 1926 ble Tolga herred delt i to herreder - Tolga og Os. Mellom tellingen i 1960 og tellingen i 1970 ble Tolga og Os slått sammen igjen til ett herred under navnet Tolga-Os. I 1976 ble Tolga-Os delt ved at Tolga og Os ble opprettet som egne kommuner.

Tabell 4:

Oppgavene over befolkningens utdanningsbakgrunn er hentet fra utdanningsopplysningene gitt i folketellingen 1970 og "Arkivet for påbegynt og avsluttet utdanning" i Statistisk Sentralbyrå som inneholder alle utdanninger som en person har avsluttet i Norge i perioden 1970 - 1980. I tillegg kommer oppgaver over utenlandsk utdanning gitt i folketellingen 1980.

På det tidspunkt oppgavene over befolkningens utdanningsbakgrunn til dette kommuneheftet ble laget, var utdanninger avsluttet i Norge i 1980 ikke kommet med.

Fullstendige oppgaver over utdanning vil bli laget så snart alle avsluttede utdanninger er kommet med.

1)

TABELL 1. FOLKEMENGDEN VED FOLKETELLINGENE 1801 - 1980

ÅR	FOLKE- MENGDE	ÅR	FOLKE- MENGDE	ÅR	FOLKE- MENGDE	ÅR	FOLKE- MENGDE	ÅR	FOLKE- MENGDE	ÅR	FOLKE- MENGDE
1801 ..	(1044)	1835 ..	(1294)	1865 ..	(1538)	1900 ..	(1627)	1930 ..	1923	1960 ..	1996
1815 ..	(997)	1845 ..	(1412)	1875 ..	(1650)	1910 ..	(1718)	1946 ..	2088	1970 ..	1932
1825 ..	(1165)	1855 ..	(1416)	1890 ..	(1700)	1920 ..	(1819)	1950 ..	2091	1980 ..	1883

1) TALLENE I PARENTES ER BEREGNEDE TALL FRA NORSK SAMFUNNSVITENSKAPELIG DATATJENESTE. SE ELLERS MERKNADER TIL TABELL 1 PÅ SIDE 18.

TABELL 2. FOLKEMENGDEN ETTER KJØNN, EKTESKAPELIG STATUS OG ALDER. 1/11 1980

ALDER	I ALT	MENN					KVINNER				
		I ALT	UGIFTE	GIFTE	ENKEMENN	SEPARERTE OG SKILTE	I ALT	UGIFTE	GIFTE	ENKER	SEPARERTE OG SKILTE
I ALT .....	1883	933	450	430	36	17	950	407	429	102	12
0- 6 ÅR .	136	68	68	-	-	-	68	68	-	-	-
7-15 " .	233	119	119	-	-	-	114	114	-	-	-
16-19 " .	135	51	51	-	-	-	84	83	1	-	-
20-24 " .	138	74	70	3	-	1	64	52	11	-	1
25-29 " .	108	58	29	27	-	2	50	14	34	1	1
30-39 " .	187	96	24	71	-	1	91	9	78	1	3
40-49 " .	162	75	8	62	2	3	87	4	77	3	3
50-59 " .	209	115	21	89	-	5	94	11	76	6	1
60-66 " .	186	89	18	64	5	2	97	8	75	13	1
67-69 " .	90	55	18	36	-	1	35	7	22	6	-
70-79 " .	191	93	18	57	16	2	98	21	43	32	2
80 ÅR OG OVER .....	108	40	6	21	13	-	68	16	12	40	-

TABELL 3. FOLKEMENGDEN ETTER TROSSAMFUNN/VIKTIGSTE KILDE TIL LIVSOPPHOLD, KJØNN OG ALDER. 1/11 1980

KJØNN OG ALDER	I ALT	TROSSAMFUNN				VIKTIGSTE KILDE TIL LIVSOPPHOLD				
		DEN NORSKE KIRKE	TROS- SAMFUNN UTENFOR DEN NORSKE KIRKE	IKKE TIL- SLUTTET NOE TROS- SAMFUNN	UOPP- GITT TROS- SAMFUNN	INNTEKT AV EGET ELLER ANDRE PERSONERS ARBEID	PENSJON/ TRYGD	STIPEND, LÅN, FORMUE E.L.	VERNE- PLIKTS-/ SIVIL- TJENESTE	UOPPGITT KILDE TIL LIVSOPP- HOLD
I ALT .....	1883	1786	8	29	60	1301	405	57	17	103
MENN .....	933	883	4	15	31	664	180	22	17	50
0- 6 ÅR	68	60	-	2	6	68	-	-	-	-
7-15 "	119	113	-	-	6	119	-	-	-	-
16-19 "	51	50	-	1	-	40	1	2	1	7
20-24 "	74	70	-	2	2	45	-	11	14	4
25-29 "	58	52	-	4	2	50	1	4	2	1
30-39 "	96	86	1	5	4	92	1	-	-	3
40-49 "	75	72	-	-	3	70	2	-	-	3
50-59 "	115	112	-	-	3	97	5	-	-	13
60-66 "	89	86	-	1	2	61	14	1	-	13
67-69 "	55	54	-	-	1	19	33	1	-	2
70-79 "	93	89	3	-	1	2	85	3	-	3
80 ÅR OG OVER ...	40	39	-	-	1	1	38	-	-	1
KVINNER ..	950	903	4	14	29	637	225	35	-	53
0- 6 ÅR	68	61	-	1	6	68	-	-	-	-
7-15 "	114	108	-	1	5	111	3	-	-	-
16-19 "	84	83	-	-	1	72	-	8	-	4
20-24 "	64	58	-	6	-	43	1	17	-	3
25-29 "	50	46	-	2	2	43	2	4	-	1
30-39 "	91	86	1	2	2	83	2	1	-	5
40-49 "	87	84	-	1	2	77	1	-	-	9
50-59 "	94	89	1	-	4	75	12	-	-	7
60-66 "	97	95	-	1	1	54	27	2	-	14
67-69 "	35	34	-	-	1	5	28	-	-	2
70-79 "	98	96	1	-	1	6	86	2	-	4
80 ÅR OG OVER ...	68	63	1	-	4	-	63	1	-	4

TABELL 4. PERSONER 16-66 ÅR ETTER YRKESAKTIVITET, ARBEIDSTID, KJØNN OG HØYESTE UTDANNING. 1/11 79 - 31/10 80

KJØNN OG HØYESTE UTDANNING	IKKE YRKESAKTIVE						YRKESAKTIVE						
	I ALT			I ALT			100-499 TIMER		500-999 TIMER		1 000 TIMER OG OVER		UOPP- GITT ARB.- TID
	I ALT	AV DETTE GIFTE	I ALT	I ALT	AV DETTE GIFTE	I ALT	AV DETTE GIFTE	I ALT	AV DETTE GIFTE	I ALT	AV DETTE GIFTE		
I ALT .....	1125	174	74	951	129	36	108	55	671	475	43		
MENN I ALT .....	558	53	10	505	45	5	26	5	407	279	27		
BARNESKOLENIVÅ, 1-6 ÅR .....	-	-	-	-	-	-	-	-	-	-	-		
UNGDOMSSKOLENIVÅ, 7-9 ÅR, I ALT ..	300	32	8	268	18	2	13	5	222	178	15		
FOLKESKOLEUTDANNING .....	60	13	3	47	3	-	3	2	38	28	3		
9-ÅRIG UNGDOMSSKOLE .....	28	10	-	18	9	-	1	-	8	1	-		
UNGDOMSSKOLENIVÅ ELLERS .....	212	9	5	203	6	2	9	3	176	149	12		
GYMNASNIVÅ I, 10 ÅR, I ALT .....	95	8	1	87	7	1	2	-	73	42	5		
ALLMENT FAGFELT .....	23	1	-	22	1	-	-	-	19	15	2		
INDUSTRI, HÅNDVERK OG TEKNIKK ..	44	4	-	40	4	-	2	-	33	13	1		
SAMFERDSEL .....	3	-	-	3	-	-	-	-	3	3	-		
HELSEVERN .....	-	-	-	-	-	-	-	-	-	-	-		
JORDBRUK, SKOGBRUK OG FISKE ...	11	2	-	9	-	-	-	-	8	6	1		
TJENESTEYTING OG FORSVAR .....	7	1	1	6	1	1	-	-	5	3	-		
GYMNASNIVÅ I ELLERS .....	7	-	-	7	1	-	-	-	5	2	1		
GYMNASNIVÅ II, 11-12 ÅR, I ALT ..	97	5	-	92	10	1	8	-	72	30	2		
ALLMENT FAGFELT .....	26	2	-	24	5	-	5	-	14	5	-		
ADMINISTRASJON OG ØKONOMI .....	3	1	-	2	:	:	:	:	:	:	:		
INDUSTRI, HÅNDVERK OG TEKNIKK ..	44	1	-	43	:	:	:	:	33	14	:		
SAMFERDSEL .....	-	-	-	-	-	-	-	-	-	-	-		
HELSEVERN .....	-	-	-	-	-	-	-	-	-	-	-		
JORDBRUK, SKOGBRUK OG FISKE ...	24	1	-	23	-	-	-	-	23	10	-		
TJENESTEYTING OG FORSVAR .....	-	-	-	-	-	-	-	-	-	-	-		
GYMNASNIVÅ II ELLERS .....	-	-	-	-	-	-	-	-	-	-	-		
UNIVERSITETS- OG HØGSKOLENIVÅ I, 13-14 ÅR I ALT .....	21	-	-	21	1	-	1	-	17	12	2		
UNDERVISNING .....	2	:	:	:	:	:	:	:	:	:	:		
ADMINISTRASJON, ØKONOMI, SAMFUNNSVITENSKAP OG JUS .....	7	-	-	7	1	-	1	-	5	4	-		
NATURVITENSKAP OG TEKNIKK .....	8	-	-	8	-	-	-	-	7	5	1		
HELSEVERN .....	1	:	:	:	:	:	:	:	:	:	:		
UNIV.- OG HØGSKOLENIVÅ I ELLERS	3	-	-	3	-	-	-	-	3	1	-		
UNIV.- OG HØGSKOLENIVÅ II, III OG FORSKERNIVÅ, OVER 14 ÅR, I ALT ..	23	1	-	22	1	1	-	-	21	15	-		
UNDERVISNING .....	11	1	-	10	-	-	-	-	10	8	-		
ADMINISTRASJON, ØKONOMI, SAMFUNNSVITENSKAP OG JUS .....	1	:	:	:	:	:	:	:	:	:	:		
NATURVITENSKAP OG TEKNIKK .....	2	:	:	:	:	:	:	:	:	:	:		
UNIV.- OG HØGSKOLENIVÅ II, III OG FORSKERNIVÅ ELLERS .....	9	-	-	9	-	-	-	-	9	6	-		
UOPPGITT, INGEN UTDANNING OG UTDANNING PÅ FØRSKOLENIVÅ .....	22	7	1	15	8	-	2	-	2	2	3		
KVINNER I ALT .....	567	121	64	446	84	31	82	50	264	196	16		
BARNESKOLENIVÅ, 1-6 ÅR .....	-	-	-	-	-	-	-	-	-	-	-		
UNGDOMSSKOLENIVÅ, 7-9 ÅR, I ALT ..	345	83	52	262	50	22	36	24	165	133	11		
FOLKESKOLEUTDANNING .....	85	33	21	52	5	1	7	5	37	32	3		
9-ÅRIG UNGDOMSSKOLE .....	54	12	-	42	24	1	11	1	5	1	2		
UNGDOMSSKOLENIVÅ ELLERS .....	206	38	31	168	21	20	18	18	123	100	6		
GYMNASNIVÅ I, 10 ÅR, I ALT .....	92	12	7	80	12	3	15	7	50	32	3		
ALLMENT FAGFELT .....	37	5	3	32	4	2	4	4	23	18	1		
INDUSTRI, HÅNDVERK OG TEKNIKK ..	8	1	-	7	2	1	1	-	4	3	-		
SAMFERDSEL .....	-	-	-	-	-	-	-	-	-	-	-		
HELSEVERN .....	13	-	-	13	1	-	3	2	9	7	-		
JORDBRUK, SKOGBRUK OG FISKE ...	-	-	-	-	-	-	-	-	-	-	-		
TJENESTEYTING OG FORSVAR .....	20	3	3	17	2	-	4	-	10	1	1		
GYMNASNIVÅ I ELLERS .....	14	3	1	11	3	-	3	1	4	3	1		
GYMNASNIVÅ II, 11-12 ÅR, I ALT ..	61	8	4	53	10	5	15	5	27	13	1		
ALLMENT FAGFELT .....	34	6	2	28	6	3	7	2	15	8	-		
ADMINISTRASJON OG ØKONOMI .....	5	-	-	5	-	-	2	-	3	-	-		
INDUSTRI, HÅNDVERK OG TEKNIKK ..	6	1	1	5	2	-	2	-	1	1	-		
SAMFERDSEL .....	-	-	-	-	-	-	-	-	-	-	-		
HELSEVERN .....	4	1	1	3	1	1	-	-	1	-	1		
JORDBRUK, SKOGBRUK OG FISKE ...	9	-	-	9	-	-	3	2	6	4	-		
TJENESTEYTING OG FORSVAR .....	2	:	:	:	:	:	:	:	:	:	:		
GYMNASNIVÅ II ELLERS .....	1	:	:	:	:	:	:	:	:	:	:		
UNIVERSITETS- OG HØGSKOLENIVÅ I, 13-14 ÅR, I ALT .....	28	4	1	24	2	-	10	9	12	12	-		
UNDERVISNING .....	12	1	1	11	1	-	3	3	7	7	-		
ADMINISTRASJON, ØKONOMI, SAMFUNNSVITENSKAP OG JUS .....	3	-	-	3	:	:	:	:	:	:	:		
NATURVITENSKAP OG TEKNIKK .....	-	-	-	-	-	-	-	-	-	-	-		
HELSEVERN .....	9	1	-	8	-	-	5	5	3	3	-		
UNIV.- OG HØGSKOLENIVÅ I ELLERS	4	2	-	2	:	:	:	:	:	:	:		
UNIV.- OG HØGSKOLENIVÅ II, III OG FORSKERNIVÅ, OVER 14 ÅR, I ALT ..	13	-	-	13	-	-	5	5	7	4	1		
UNDERVISNING .....	10	-	-	10	-	-	5	5	4	3	1		
ADMINISTRASJON, ØKONOMI, SAMFUNNSVITENSKAP OG JUS .....	-	-	-	-	-	-	-	-	-	-	-		
NATURVITENSKAP OG TEKNIKK .....	-	-	-	-	-	-	-	-	-	-	-		
UNIV.- OG HØGSKOLENIVÅ II, III OG FORSKERNIVÅ ELLERS .....	3	-	-	3	-	-	-	-	3	1	-		
UOPPGITT, INGEN UTDANNING OG UTDANNING PÅ FØRSKOLENIVÅ .....	28	14	-	14	10	1	1	-	3	2	-		

TABELL 5. PERSONER 16 ÅR OG OVER, ETTER YRKESAKTIVITET, ARBEIDSTID, KJØNN OG ALDER. 1/11 79 - 31/10 80

KJØNN OG ALDER	I ALT	IKKE YRKES- AKTIVE	YRKESAKTIVE						PRO- SENT YRKES- AKTIVE
			I ALT	ARBEIDSTID. TIMER					
				100- 499	500- 999	1 000- 1 299	1 300 OG OVER	UOPP- GITT	
I ALT .....	1514	488	1026	142	120	84	623	57	67,8
MENN I ALT .....	746	191	555	48	33	27	411	36	74,4
16-19 ÅR .....	51	16	35	22	3	2	6	2	68,6
AV DETTE GIFTE .....	-	-	-	-	-	-	-	-	-
20-24 ÅR .....	74	8	66	8	10	4	42	2	89,2
AV DETTE GIFTE .....	3	-	3	-	-	-	3	-	100,0
25-29 ÅR .....	58	3	55	3	1	6	45	-	94,8
AV DETTE GIFTE .....	27	-	27	-	-	4	23	-	100,0
30-39 ÅR .....	96	1	95	3	3	7	76	6	99,0
AV DETTE GIFTE .....	71	-	71	2	2	3	59	5	100,0
40-49 ÅR .....	75	3	72	-	2	1	64	5	96,0
AV DETTE GIFTE .....	62	2	60	-	1	1	56	2	96,8
50-59 ÅR .....	115	5	110	5	3	2	92	8	95,7
AV DETTE GIFTE .....	89	2	87	-	1	2	77	7	97,8
60-66 ÅR .....	89	17	72	4	4	1	59	4	80,9
67-69 ÅR .....	55	29	26	2	3	1	16	4	47,3
70 ÅR OG OVER .....	133	109	24	1	4	3	11	5	18,0
KVINNER I ALT .....	768	297	471	94	87	57	212	21	61,3
16-19 ÅR .....	84	28	56	33	15	2	5	1	66,7
AV DETTE GIFTE .....	1	:	:	:	:	:	:	:	:
20-24 ÅR .....	64	9	55	11	15	7	19	3	85,9
AV DETTE GIFTE .....	11	2	9	2	2	-	5	-	81,8
25-29 ÅR .....	50	8	42	9	9	9	14	1	84,0
AV DETTE GIFTE .....	34	4	30	6	8	8	7	1	88,2
30-39 ÅR .....	91	12	79	11	15	10	40	3	86,8
AV DETTE GIFTE .....	78	12	66	9	15	8	32	2	84,6
40-49 ÅR .....	87	10	77	7	12	4	50	4	88,5
AV DETTE GIFTE .....	77	9	68	4	12	4	44	4	88,3
50-59 ÅR .....	94	18	76	7	10	11	48	-	80,9
AV DETTE GIFTE .....	76	14	62	4	7	11	40	-	81,6
60-66 ÅR .....	97	36	61	6	6	13	32	4	62,9
67-69 ÅR .....	35	26	9	5	-	1	2	1	25,7
70 ÅR OG OVER .....	166	150	16	5	5	-	2	4	9,6

TABELL 6. YRKESAKTIVE 16 ÅR OG OVER, ETTER ALDER OG NÆRING. 1/11 79 - 31/10 80

NÆRING	I ALT	ALDER. ÅR										PROSENT AV DE YRKES- AKTIVE
		16-19 20-24 25-29 30-39 40-49 50-59 60-66 67-69 70 OG OVER										
		16-19	20-24	25-29	30-39	40-49	50-59	60-66	67-69	70 OG OVER		
I ALT .....	1026	91	121	97	174	149	186	133	35	40	100,0	
JORDBRUK .....	433	33	34	22	55	78	93	62	24	32	42,2	
SKOGBRUK .....	-	-	-	-	-	-	-	-	-	-	-	
FISKE OG FANGST .....	-	-	-	-	-	-	-	-	-	-	-	
BERGVERKSDRIFT .....	4	-	-	1	2	-	-	1	-	-	0,4	
INDUSTRI I ALT .....	70	6	6	9	12	6	13	14	1	3	6,8	
PRODUKSJON AV NÆRINGS- MIDLER, DRIKKEVARER OG TOBAKKSVARER .....	23	3	1	3	5	3	4	3	-	1	-	
PRODUKSJON AV TEKSTIL- VARER, BEKLEDNINGS- VARER, LÆR OG LÆR- VARER ..	1	-	-	-	1	-	-	-	-	-	-	
PRODUKSJON AV TREVARER .....	30	2	2	2	3	2	8	8	1	2	-	
TREFØREDLING, GRAFISK PRODUKSJON OG FORLAGS- VIRKSOMHET .....	1	-	-	1	-	-	-	-	-	-	-	
PROD. AV KJEMISKE PROD., MINERAL-OLJE-, KULL-, GUMMI- OG PLASTPROD. .	1	-	1	-	-	-	-	-	-	-	-	
PRODUKSJON AV MINERAL- SKE PRODUKTER ..	-	-	-	-	-	-	-	-	-	-	-	
PRODUKSJON AV METALLER .....	-	-	-	-	-	-	-	-	-	-	-	
PRODUKSJON AV VERKSTED- PRODUKTER .....	7	-	2	3	-	1	-	1	-	-	-	
INDUSTRIPRODUKSJON ELLERS .....	7	1	-	-	3	-	1	2	-	-	-	
KRAFT- OG VANNFORSYNING .....	3	-	-	1	1	-	1	-	-	-	0,3	
BYGGE- OG ANLEGGSVIRKSOMHET .....	83	8	15	11	16	9	13	9	1	1	8,1	
VAREHANDEL .....	70	14	13	4	5	7	9	13	4	1	6,8	
HOTELL- OG RESTAURANT- DRIFT .....	17	10	3	2	1	-	1	-	-	-	1,7	
LANDTRANSPORT .....	13	-	-	4	-	2	3	4	-	-	1,3	
SJØTRANSPORT .....	-	-	-	-	-	-	-	-	-	-	-	
TRANSPORT ELLERS, LAGRING, POST OG TELEKOMMUNIKASJONER .....	23	2	4	1	6	4	5	1	-	-	2,2	
BANK- OG FINANSIERINGS- VIRKSOMHET .....	12	1	1	2	5	3	-	-	-	-	1,2	
FORSIKRINGSVIRKSOMHET, EIENDOMSDRIFT OG FORRETN.- MESSIG TJENESTEYTING .....	10	-	1	4	4	-	1	-	-	-	1,0	
OFFENTLIG ADMINISTRASJON, FORSVAR, POLITI OG RETTS- VESEN .....	74	4	15	5	21	8	10	10	1	-	7,2	
RENOVASJON OG REINGJØRING .....	1	-	-	1	-	-	-	-	-	-	0,1	
UNDERVISNING OG FORSKNINGS- VIRKSOMHET ..	43	-	3	7	14	9	7	3	-	-	4,2	
HELSE- OG ANDRE SOSIAL- TJENESTER .....	122	11	20	18	18	18	23	11	2	1	11,9	
KULTURELL TJ. YTING, UNDERH. OG SPORT ..	2	-	-	1	-	1	-	-	-	-	0,2	
PERSONLIG TJENESTEYTING .....	30	1	6	3	12	2	4	1	1	-	2,9	
UOPPGITT NÆRING .....	16	1	-	1	2	2	3	4	1	2	1,6	

TABELL 7. YRKESAKTIVE 16 ÅR OG OVER, ETTER KJØNN, ARBEIDSTID OG NÆRING/YRKESFELT. 1/11 79 - 31/10 80

	MENN						KVINNER				
	I ALT	I ALT	100- 499 TIMER	500- 999 TIMER	1 000 TIMER OG OVER	UOPP- GITT ARB.- TID	I ALT	100- 499 TIMER	500- 999 TIMER	1 000 TIMER OG OVER	UOPP- GITT ARB.- TID
I ALT .....	1026	555	48	33	438	36	471	94	87	269	21
<b>NÆRING</b>											
JORDBRUK .....	433	249	20	10	197	22	184	30	14	128	12
SKOGBRUK .....	-	-	-	-	-	-	-	-	-	-	-
FISKE OG FANGST .....	-	-	-	-	-	-	-	-	-	-	-
BERGVERKSDRIFT .....	4	4	-	-	3	1	-	-	-	-	-
INDUSTRI I ALT .....	70	59	3	3	48	5	11	2	2	7	-
PRODUKSJON AV NÆRINGSMIDLER, DRIKKEVARER OG TOBAKKSVARER .....	23	16	-	-	14	2	7	2	2	3	-
PRODUKSJON AV TEKSTILVARER, BE- KLEDNINGSVARER, LÆR OG LÆRVARER ..	1	:	:	:	:	:	:	:	:	:	:
PRODUKSJON AV TREVARER .....	30	28	3	2	22	1	2	-	-	2	-
TREFOREDLING, GRAFISK PRODUKSJON OG FORLAGSVIRKSOMHET .....	1	:	:	:	:	:	:	:	:	:	:
PRODUKSJON AV KJEMISKE PRODUKTER, MINERALOLJE-, KULL-, GUMMI- OG PLASTPRODUKTER .....	1	:	:	:	:	:	:	:	:	:	:
PRODUKSJON AV MINERALSKE PRODUKTER .....	-	-	-	-	-	-	-	-	-	-	-
PRODUKSJON AV METALLER .....	-	-	-	-	-	-	-	-	-	-	-
PRODUKSJON AV VERKSTEDPRODUKTER ..	7	6	-	-	6	-	1	-	-	1	-
INDUSTRIPRODUKSJON ELLERS .....	7	7	-	1	5	1	-	-	-	-	-
KRAFT- OG VANNFORSYNING .....	3	3	-	-	3	-	-	-	-	-	-
BYGGE- OG ANLEGGSVIRKSOMHET .....	83	81	10	9	59	3	2	-	1	1	-
VAREHANDEL .....	70	37	6	2	27	2	33	11	8	11	3
HOTELL- OG RESTAURANTDRIFT .....	17	4	-	1	3	-	13	4	4	4	1
LANDTRANSPORT .....	13	11	1	2	8	-	2	-	1	1	-
SJØTRANSPORT .....	-	-	-	-	-	-	-	-	-	-	-
TRANSPORT ELLERS, LAGRING, POST OG TELEKOMMUNIKASJONER .....	23	5	-	-	5	-	18	1	3	13	1
BANK- OG FINANSIERINGSVIRKSOMHET ..	12	4	1	-	3	-	8	2	1	5	-
FORSIKRINGSVIRKSOMHET, EIENDOMS- DRIFT OG FORRETNINGSMESSIG TJENESTEYTING .....	10	8	-	-	8	-	2	1	-	1	-
OFFENTLIG ADMINISTRASJON, FORSVAR, POLITI OG RETTSVESEN .....	74	38	1	2	34	1	36	12	9	15	-
RENOVASJON OG REINGJØRING .....	1	:	:	:	:	:	:	:	:	:	:
UNDERVISNING OG FORSKNINGS- VIRKSOMHET .....	43	15	2	-	13	-	28	2	9	16	1
HELSE- OG ANDRE SOSIALTJENESTER ...	122	14	1	1	10	2	108	21	30	55	2
KULTURELL TJENESTEYTING, UNDERHOLD- NING OG SPORT .....	2	:	:	:	:	:	:	:	:	:	:
PERSONLIG TJENESTEYTING .....	30	15	-	2	13	-	15	6	1	7	1
UOPPGITT NÆRING .....	16	7	3	1	3	-	9	2	2	5	-
<b>YRKESFELT</b>											
TEKNISK, VITENSKAPELIG, HUMANIS- TISK OG KUNSTNERISK ARBEID .....	142	34	5	1	27	1	108	17	35	55	1
ADMINISTRASJONS- OG FORVALTNINGS- ARBEID, BEDRIFTS- OG ORGANISASJONS- LEDELSE I ALT .....	29	25	1	1	22	1	4	-	-	4	-
OFFENTLIG ADMINISTRASJONS- OG FORVALTNINGSARBEID .....	12	10	-	-	10	-	2	-	-	2	-
BEDRIFTS- OG ORGANISASJONSLEDELSE	17	15	1	1	12	1	2	-	-	2	-
KONTORARBEID .....	37	11	1	-	10	-	26	3	6	17	-
HANDELSARBEID .....	48	23	5	2	15	1	25	9	5	9	2
JORDBRUKS-, SKOGBRUKS- OG FISKEARBEID .....	357	228	20	11	189	8	129	26	12	86	5
GRUVE- OG SPRENGNINGSARBEID M.M. ..	1	:	:	:	:	:	:	:	:	:	:
TRANSPORT OG KOMMUNIKASJONSARBEID ..	39	21	:	:	17	:	18	:	:	14	:
INDUSTRI-, BYGGE- OG ANLEGG- ARBEID I ALT .....	146	140	10	13	113	4	6	-	1	5	-
JERN- OG METALLVAREARBEID .....	21	21	-	3	18	-	-	-	-	-	-
ELEKTROARBEID .....	11	10	-	-	10	-	1	-	-	1	-
TREARBEID .....	76	75	7	7	59	2	1	-	-	1	-
NÆRINGSMIDDELARBEID .....	9	7	-	-	6	1	2	-	-	2	-
MASKIN- OG MOTORDRIFT .....	10	10	3	-	7	-	-	-	-	-	-
LASTE-, LOSSE- OG LAGERARBEID ...	6	5	-	-	5	-	1	-	-	1	-
INDUSTRI-, BYGGE- OG ANLEGG SARBEID ELLERS .....	13	12	-	3	8	1	1	-	1	-	-
SERVICEARBEID .....	102	14	-	-	13	1	88	32	25	28	3
MILITÆRT ARBEID, UOPPGITT ELLER IKKE IDENTIFISERBART YRKE .....	125	58	5	2	31	20	67	6	1	51	9

TABELL 8. YRKESAKTIVE 16 ÅR OG OVER I ARBEID I UKA 25/10 - 31/10 1980, ETTER KJØNN, ARBEIDSTID I UKA OG NÆRING/YRKESFELT

I ALT	MENN						KVINNER					
	I ALT	30			UOPP- GITT	I ALT	30			UOPP- GITT		
		1-19 TIMER	20-29 TIMER	30 TIMER OG OVER			1-19 TIMER	20-29 TIMER	30 TIMER OG OVER			
I ALT	828	451	24	17	398	12	377	85	50	232	10	
<b>NÆRING</b>												
JORDBUK	342	194	10	9	170	5	148	16	13	112	7	
SKOGBRUK	-	-	-	-	-	-	-	-	-	-	-	
FISKE OG FANGST	-	-	-	-	-	-	-	-	-	-	-	
BERGVERKSDRIFT	2	:	:	:	:	:	:	:	:	:	:	
INDUSTRI I ALT	58	51	1	-	47	3	7	1	-	6	-	
PRODUKSJON AV NÆRINGSMIDLER, DRIKKEVARER OG TOBAKKSVARER	18	14	-	-	13	1	4	1	-	3	-	
PRODUKSJON AV TEKSTILVARER, BE- KLEDNINGSVARER, LÆR OG LÆRVARER	1	:	:	:	:	:	:	:	:	:	:	
PRODUKSJON AV TREVARER	25	24	1	-	23	-	1	-	-	1	-	
TREFOREDLING, GRAFISK PRODUKSJON OG FORLAGSVIRKSOMHET	1	:	:	:	:	:	:	:	:	:	:	
PRODUKSJON AV KJEMISKE PRODUK- TER, MINERALOLJE-, KULL-, GUMMI- OG PLASTPRODUKTER	-	-	-	-	-	-	-	-	-	-	-	
PRODUKSJON AV MINERALSKE PRODUKTER	-	-	-	-	-	-	-	-	-	-	-	
PRODUKSJON AV METALLER	-	-	-	-	-	-	-	-	-	-	-	
PRODUKSJON AV VERKSTEDPRODUKTER	7	6	-	-	4	2	1	-	-	1	-	
INDUSTRIPRODUKSJON ELLERS	6	6	-	-	6	-	-	-	-	-	-	
KRAFT- OG VANNFORSYNING	3	3	-	-	3	-	-	-	-	-	-	
BYGGE- OG ANLEGGSVIRKSOMHET	66	65	3	3	58	1	1	1	-	-	-	
VAREHANDEL	52	29	-	1	25	3	23	4	3	16	-	
HOTELL- OG RESTAURANTDRIFT	11	3	1	-	2	-	8	1	1	6	-	
LANDTRANSPORT	11	9	-	-	9	-	2	1	-	1	-	
SJØTRANSPORT	-	-	-	-	-	-	-	-	-	-	-	
TRANSPORT ELLERS, LAGRING, POST OG TELEKOMMUNIKASJONER	21	5	1	-	4	-	16	2	1	13	-	
BANK- OG FINANSIERINGSVIRKSOMHET	10	3	-	-	3	-	7	1	1	5	-	
FORSIKRINGSVIRKSOMHET, EIENDOMS- DRIFT OG FORRETNINGSMESSIG	10	8	-	-	8	-	2	-	1	1	-	
TJENESTEYTING	65	32	1	1	30	-	33	15	4	13	1	
OFFENTLIG ADMINISTRASJON, FORSVAR, POLITI OG RETTSVESEN	1	:	:	:	:	:	:	:	:	:	:	
RENOVASJON OG REINGJØRING	37	15	-	1	14	-	22	4	11	7	-	
UNDERVISNING OG FORSKNINGS- VIRKSOMHET	98	14	3	2	9	-	84	25	14	43	2	
HELSE- OG ANDRE SOSIALTJENESTER	2	:	:	:	:	:	:	:	:	:	:	
KULTURELL TJENESTEYTING, UNDERHOLD- NING OG SPORT	23	10	-	-	10	-	13	8	-	5	-	
PERSONLIG TJENESTEYTING	16	7	4	-	3	-	9	5	1	3	-	
UOPPGITT NÆRING												
<b>YRKESFELT</b>												
TEKNISK, VITENSKAPELIG, HUMANIS- TISK OG KUNSTNERISK ARBEID	120	32	2	1	29	-	88	21	20	45	2	
ADMINISTRASJONS- OG FORVALTNINGS- ARBEID, BEDRIFTS- OG ORGANISASJONS- LEDELSE I ALT	25	21	1	1	19	-	4	-	-	4	-	
OFFENTLIG ADMINISTRASJONS- OG FORVALTNINGSARBEID	12	10	-	-	10	-	2	-	-	2	-	
BEDRIFTS- OG ORGANISASJONSLEDELSE	13	11	1	1	9	-	2	-	-	2	-	
KONTORARBEID	30	10	-	-	10	-	20	-	5	15	-	
HANDELSARBEID	36	19	-	-	16	3	17	3	2	12	-	
JORDBRUKS-, SKOGBRUKS- OG FISKEARBEID	290	191	11	9	167	4	99	12	8	75	4	
GRUVE- OG SPRENGNINGSARBEID M.M.	-	-	-	-	-	-	-	-	-	-	-	
TRANSPORT OG KOMMUNIKASJONSARBEID	34	18	2	-	15	1	16	2	1	13	-	
INDUSTRI-, BYGGE- OG ANLEGG- ARBEID I ALT	121	117	3	2	110	2	4	-	-	4	-	
JERN- OG METALLVAREARBEID	17	17	-	-	16	1	-	-	-	-	-	
ELEKTROARBEID	11	10	-	-	10	-	1	-	-	1	-	
TREARBEID	64	63	2	2	58	1	1	-	-	1	-	
NÆRINGSMIDDELARBEID	8	6	-	-	6	-	2	-	-	2	-	
MASKIN- OG MOTORDRIFT	8	8	1	-	7	-	-	-	-	-	-	
LASTE-, LOSSE- OG LAGERARBEID	4	4	-	-	4	-	-	-	-	-	-	
INDUSTRI-, BYGGE- OG ANLEGG SARBEID ELLERS	9	9	-	-	9	-	-	-	-	-	-	
SERVICEARBEID	86	12	2	3	7	-	74	43	10	20	1	
MILITÆRT ARBEID, UOPPGITT ELLER IKKE IDENTIFISERBART YRKE	86	31	3	1	25	2	55	4	4	44	3	



TABELL 9. YRKESAKTIVE 16 ÅR OG OVER MED FAST OPPMØTEPLASS PÅ ARBEID I UKA 25/10 - 31/10 1980, ETTER TALLET PÅ ARBEIDSREISER, REISETID OG YRKESFELT/OPPMØTEPLASS

	I ALT	REISTE IKKE	REISTE 1 GANG			REISTE 2-3 GANGER			REISTE 4 GANGER ELLER FLERE			UOPP-GITT TALL PÅ REISER
			REISETID UNDER 45 MIN	REISETID 45 MIN OG OVER	UOPPGITT	REISETID UNDER 45 MIN	REISETID 45 MIN OG OVER	UOPPGITT	REISETID UNDER 45 MIN	REISETID 45 MIN OG OVER	UOPPGITT	
I ALT .....	739	21	23	6	3	56	1	2	407	14	39	167
YRKESFELT												
TEKN., VITENSK., HUMANIS-TISK OG KUNSTN. ARBEID ...	115	7	-	1	-	21	-	-	79	-	1	6
OFF. ADM. OG FORVALTN.-ARBEID .....	11	-	-	-	-	-	-	-	10	1	-	-
BEDRIFTS- OG ORG.LEDELSE ..	12	-	-	-	-	-	-	-	11	1	-	-
KONTORARBEID .....	29	2	-	1	-	7	-	-	18	-	-	1
HANDELSARBEID .....	31	1	3	1	-	-	-	-	22	-	1	3
JORDBRUKS-, SKOGBRUKS- OG FISKEARBEID .....	261	-	10	1	2	2	-	1	109	-	28	108
GRUVE OG SPRENGNINGS-ARBEID M.M. ....	-	-	-	-	-	-	-	-	-	-	-	-
TRANSPORT OG KOMMUNIKASJONSARBEID .....	31	-	1	-	-	1	-	-	28	-	-	1
INDUSTRI-, BYGGE- OG ANLEGG SARBEID I ALT .....	109	9	2	2	-	3	1	-	77	7	-	8
JERN- OG METALLV.ARBEID.	14	1	-	-	-	-	-	-	12	1	-	-
ELEKTROARBEID .....	11	3	-	-	-	-	-	-	8	-	-	-
TREARBEID .....	57	2	-	-	-	2	-	-	44	5	-	4
NÆRINGSMIDDELARBEID ...	8	-	-	-	-	-	-	-	7	-	-	1
MASKIN- OG MOTORDRIFT ..	7	1	1	1	-	-	-	-	2	-	-	2
LASTE-, LOSSE- OG LAGERARBEID .....	4	-	-	1	-	1	-	-	2	-	-	-
INDUSTRI-, BYGGE- OG ANLEGG SARBEID ELLERS ...	8	2	1	-	-	-	1	-	2	1	-	1
SERVICEARBEID .....	79	2	7	-	1	22	-	1	34	2	-	10
MILITÆRT ARBEID, UOPPGITT YRKE .....	61	-	-	-	-	-	-	-	19	3	9	30
OPPMØTEPLASS OG KJØNN												
INNEN BOSTEDSFYLKET.....	699	4	23	3	2	55	1	2	402	14	39	154
MENN .....	377	2	10	1	-	6	1	1	238	12	21	85
KVINNER .....	322	2	13	2	2	49	-	1	164	2	18	69
I BOSTEDSKOMMUNEN .....	621	1	20	-	1	50	1	2	347	9	39	151
MENN .....	323	-	9	-	-	5	1	1	195	8	21	83
KVINNER .....	298	1	11	-	1	45	-	1	152	1	18	68
0437 TYNSET .....	61	1	2	1	1	5	-	-	46	3	-	2
MENN .....	43	1	1	-	-	1	-	-	35	3	-	2
KVINNER .....	18	-	1	1	1	4	-	-	11	-	-	-
0438 ALVDAL .....	7	1	-	-	-	-	-	-	5	1	-	-
MENN .....	6	1	-	-	-	-	-	-	5	-	-	-
KVINNER .....	1	-	-	-	-	-	-	-	-	1	-	-
0441 OS .....	6	-	1	-	-	-	-	-	4	1	-	-
MENN .....	4	-	-	-	-	-	-	-	3	1	-	-
KVINNER .....	2	-	1	-	-	-	-	-	1	-	-	-
0401 HAMAR .....	2	1	-	1	-	-	-	-	-	-	-	-
MENN .....	1	-	-	1	-	-	-	-	-	-	-	-
KVINNER .....	1	1	-	-	-	-	-	-	-	-	-	-
0427 ELVERUM .....	1	-	-	-	-	-	-	-	-	-	-	1
MENN .....	-	-	-	-	-	-	-	-	-	-	-	-
KVINNER .....	1	-	-	-	-	-	-	-	-	-	-	1
0428 TRYSIL .....	1	-	-	1	-	-	-	-	-	-	-	-
MENN .....	-	-	-	-	-	-	-	-	-	-	-	-
KVINNER .....	1	-	-	1	-	-	-	-	-	-	-	-
UTENFOR FYLKET .....	24	15	-	3	1	1	-	-	1	-	-	3
MENN .....	12	9	-	2	-	-	-	-	-	-	-	1
KVINNER .....	12	6	-	1	1	1	-	-	1	-	-	2
0301 OSLO .....	9	6	-	-	1	-	-	-	-	-	-	2
MENN .....	5	4	-	-	-	-	-	-	-	-	-	1
KVINNER .....	4	2	-	-	1	-	-	-	-	-	-	1
0219 BÆRUM .....	3	3	-	-	-	-	-	-	-	-	-	-
MENN .....	1	1	-	-	-	-	-	-	-	-	-	-
KVINNER .....	2	2	-	-	-	-	-	-	-	-	-	-
0231 SKEDSMO .....	2	1	-	1	-	-	-	-	-	-	-	-
MENN .....	1	-	-	1	-	-	-	-	-	-	-	-
KVINNER .....	1	1	-	-	-	-	-	-	-	-	-	-
1640 RØROS .....	2	-	-	1	-	1	-	-	-	-	-	-
MENN .....	-	-	-	-	-	-	-	-	-	-	-	-
KVINNER .....	2	-	-	1	-	1	-	-	-	-	-	-
ANDRE STEDER UTENFOR FYLKET .....	8	5	-	1	-	-	-	-	1	-	-	1
MENN .....	5	4	-	1	-	-	-	-	-	-	-	-
KVINNER .....	3	1	-	-	-	-	-	-	1	-	-	1
UOPPGITT OPPMØTEPLASS .....	16	2	-	-	-	-	-	-	4	-	-	10

TABELL 10. YRKESAKTIVE 16 ÅR OG OVER MED FAST ARBEIDSREISE I UKA 25/10 - 31/10 1980, ETTER REISEMÅTE,  
OPPMØTEPlass, Tallet på ARBEIDSSREISER OG REISETID

I ALT	ETT TRANSPORTMIDDEL						TO ELLER FLERE TRANSPORTMIDLER			UOPP- GITT TRANS- PORT- MIDDEL	
	BIL	BUSS	TOG, TRIKK, T-BANE	BÅT	SYKKEL, OVER 10 MIN GANGE	ANNET	BIL OG BUSS/TOG/ TRIKK/ T-BANE/ BÅT	BUSS OG TOG/ TRIKK/ T-BANE/ BÅT	ANDRE KOMBINA- SJONER		
I ALT .....	551	186	7	-	-	124	104	4	1	24	101
OPPMØTEPlass, Tallet på ARBEIDSSREISER OG REISETID											
OPPMØTEPlass I BOSTEDS- KOMMUNEN .....											
REISTE 1 GANG .....	21	2	1	-	-	7	8	-	-	-	3
0-45 MIN .....	20	2	1	-	-	7	8	-	-	-	2
45 MIN OG OVER .....	-	-	-	-	-	-	-	-	-	-	-
UOPPGITT REISETID .....	1	-	-	-	-	-	-	-	-	-	1
REISTE 2-3 GANGER .....	53	19	1	-	-	18	8	-	-	2	5
0-14 MIN .....	39	14	-	-	-	14	8	-	-	-	3
15-29 " .....	8	4	-	-	-	3	-	-	-	1	-
30-44 " .....	3	1	-	-	-	1	-	-	-	1	-
45 MIN OG OVER .....	1	-	1	-	-	-	-	-	-	-	-
UOPPGITT REISETID .....	2	-	-	-	-	-	-	-	-	-	2
REISTE 4 GANGER ELLER FLERE .....	395	107	3	-	-	94	80	2	-	21	88
0-14 MIN .....	277	70	1	-	-	68	73	1	-	15	49
15-29 " .....	57	28	1	-	-	19	3	1	-	5	-
30-44 " .....	13	6	-	-	-	5	2	-	-	-	-
45 MIN OG OVER .....	9	3	1	-	-	2	2	-	-	1	-
UOPPGITT REISETID .....	39	-	-	-	-	-	-	-	-	-	39
OPPMØTEPlass UTENFOR BOSTEDSKOMMUNEN .....											
REISTE 1 GANG .....	11	6	-	-	-	-	-	2	-	1	2
0-45 MIN .....	3	2	-	-	-	-	-	1	-	-	-
45 MIN OG OVER .....	6	4	-	-	-	-	-	1	-	1	-
UOPPGITT REISETID .....	2	-	-	-	-	-	-	-	-	-	2
REISTE 2-3 GANGER .....	6	4	-	-	-	1	-	-	1	-	-
0-14 MIN .....	1	-	-	-	-	1	-	-	-	-	-
15-29 " .....	5	4	-	-	-	-	-	-	1	-	-
30-44 " .....	-	-	-	-	-	-	-	-	-	-	-
45 MIN OG OVER .....	-	-	-	-	-	-	-	-	-	-	-
UOPPGITT REISETID .....	-	-	-	-	-	-	-	-	-	-	-
REISTE 4 GANGER ELLER FLERE .....	61	48	2	-	-	3	7	-	-	-	1
0-14 MIN .....	14	4	-	-	-	2	7	-	-	-	1
15-29 " .....	34	32	1	-	-	1	-	-	-	-	-
30-44 " .....	8	7	1	-	-	-	-	-	-	-	-
45 MIN OG OVER .....	5	5	-	-	-	-	-	-	-	-	-
UOPPGITT REISETID .....	-	-	-	-	-	-	-	-	-	-	-
UOPPGITT OPPMØTEPlass .....	4	-	-	-	-	1	1	-	-	-	2
KJØNN OG ALDER											
MENN .....											
16-19 ÅR .....	9	3	2	-	-	2	1	-	-	1	-
20-24 " .....	34	24	-	-	-	5	5	-	-	-	-
25-29 " .....	37	18	1	-	-	2	7	-	-	4	5
30-39 " .....	64	34	-	-	-	8	9	1	-	4	8
40-49 " .....	43	14	-	-	-	4	14	-	-	2	9
50-59 " .....	62	18	1	-	-	14	11	-	-	3	15
60-66 " .....	30	11	-	-	-	5	5	-	-	2	7
67-69 " .....	6	1	-	-	-	1	-	-	-	-	4
70 ÅR OG OVER .....	8	1	-	-	-	1	2	-	-	1	3
KVINNER .....											
16-19 ÅR .....	23	5	-	-	-	9	5	-	-	-	4
20-24 " .....	28	10	1	-	-	6	7	-	1	2	1
25-29 " .....	31	13	-	-	-	9	4	1	-	1	3
30-39 " .....	53	17	-	-	-	16	9	1	-	3	7
40-49 " .....	42	9	-	-	-	15	7	1	-	-	10
50-59 " .....	51	5	2	-	-	17	12	-	-	-	15
60-66 " .....	23	2	-	-	-	10	3	-	-	1	7
67-69 " .....	3	1	-	-	-	-	1	-	-	-	1
70 ÅR OG OVER .....	4	-	-	-	-	-	2	-	-	-	2

TABELL 11. BOLIGER ETTER HUSTYPE OG TALLET PÅ ROM. BOSATTE ETTER TALLET PÅ ROM I BOLIGEN. 1/11 1980

TALLET PÅ ROM UTENOM KJØKKEN	BOLIGER						BOSATTE	
	I ALT	I VÅNINGSHUS I TILKN. TIL GÅRDSDRIFT OG I FRITTL. ENEBOLIGER	I ANDRE ENE- OG TOMANNS- BOLIGER OG SMÅHUS	I BLOKK, LEIE- GÅRD E.L.	I ANDRE BYGG	I UOPP- GITT HUS- TYPE	I ALT	PR. ROM
ALLE .....	651	523	35	5	12	76	1829	0,6
I ROM .....	14	9	4	-	-	1	25	1,8
MED KJØKKEN 6 KVM OG OVER .....	6	5	1	-	-	-	10	1,7
MED KJØKKEN UNDER 6 KVM .....	4	3	1	-	-	-	11	2,8
UTEN KJØKKEN .....	3	1	2	-	-	-	3	1,0
UOPPGITT .....	1	-	-	-	-	1	1	1,0
2 ROM .....	57	41	10	1	2	3	91	0,8
MED KJØKKEN 6 KVM OG OVER .....	32	29	2	-	-	1	51	0,8
MED KJØKKEN UNDER 6 KVM .....	21	9	8	-	2	2	30	0,7
UTEN KJØKKEN .....	3	2	-	1	-	-	8	1,3
UOPPGITT .....	1	1	-	-	-	-	2	1,0
3 ROM .....	75	63	5	1	3	3	156	0,7
4 " .....	133	115	8	1	2	7	378	0,7
5 " .....	134	122	5	-	1	6	404	0,6
6 " .....	74	65	1	1	2	5	244	0,5
7 " .....	38	34	-	-	1	3	154	0,6
8 ROM OG OVER .....	67	62	1	1	-	3	267	0,4
UOPPGITT .....	59	12	1	-	1	45	110	-

TABELL 12. BOLIGER ETTER HUSETS BYGGEÅR OG HUSTYPE/EIE-/LEIEFORM. BOSATTE OG ROM, ETTER HUSETS BYGGEÅR. 1/11 1980

	HUSETS BYGGEÅR									
	ALLE	1900 OG FØR	1901- 1920	1921- 1940	1941- 1945	1946- 1950	1951- 1960	1961- 1970	1971- 1980	UOPP- GITT
BOLIGER I ALT .....	651	125	44	65	11	44	67	89	149	57
<b>HUSTYPE</b>										
I VÅNINGSHUS .....	308	103	33	40	9	16	15	34	54	4
I FRITTLIGGENDE ENEBOLIG ..	215	11	5	17	2	19	45	39	73	4
I REKKEHUS, TERR.HUS E.L. .	7	-	-	-	-	1	-	2	4	-
I HORIZONTALT DELT TOMANNSBOLIG .....	11	-	-	-	-	4	2	1	4	-
I ANNET BYGG UNDER 3 ETG. .	17	2	-	2	-	1	-	5	7	-
I BLOKK, LEIEGÅRD E.L. ....	5	-	-	1	-	-	1	2	1	-
I FORRETNINGSBYGG .....	9	2	3	-	-	1	2	1	-	-
I BYGG FOR FELLES- HUSHOLDNING .....	3	-	-	-	-	-	-	-	2	1
I UOPPGITT HUSTYPE .....	76	7	3	5	-	2	2	5	4	48
<b>EIE-/LEIEFORHOLD TIL BOLIGEN</b>										
EIES I ALT .....	431	98	33	47	8	29	55	58	96	7
PRIVAT .....	419	94	32	46	8	28	55	57	93	6
GJENNOM BORETTSLAG E.L. .	12	4	1	1	-	1	-	1	3	1
LEIES I ALT .....	74	4	3	2	-	5	7	16	33	4
VED VANLIG LEIEKONTRAKT .	40	1	2	2	-	2	4	6	20	3
SOM TJENESTEBOLIG .....	27	1	1	-	-	2	3	10	10	-
FOR ET AVGRENSET TIDSROM. PÅ ANDRE VILKÅR .....	5	1	-	-	-	1	-	-	2	1
PÅ ANDRE VILKÅR .....	2	1	-	-	-	-	-	-	1	-
UOPPGITT .....	146	23	8	16	3	10	5	15	20	46
BOSATTE I ALT .....	1829	401	111	171	34	110	177	286	447	92
BOSATTE PR. BOLIG .....	2,8	3,2	2,5	2,6	3,1	2,5	2,6	3,2	3,0	1,6
ROM I ALT .....	2861	707	213	314	50	205	295	420	614	44
ROM PR. BOLIG .....	4,8	5,8	4,8	5,1	5,0	4,8	4,5	4,8	4,2	3,4
BOSATTE PR. ROM .....	0,6	0,6	0,5	0,5	0,6	0,5	0,6	0,7	0,7	0,5

TABELL 13. BOLIGER ETTER VIKTIGSTE KILDE TIL OPPVARMING OG BYGGEÅR/INSTALLASJON AV PIPE. BOSATTE ETTER BOLIGENS VIKTIGSTE KILDE TIL OPPVARMING. 1/11 1980

	EN KILDE VIKTIGST						TO ELLER FLERE LIKEVERDIGE KILDER					UOPP- GITT OPP- VARM- INGS- KILDE
	ALLE	SEN- TRAL- VARME	ELEK- TRISKE OVNER E.L.	OVNER FOR FLY- TENDE BRENSSEL	OVNER FOR FAST BRENSSEL	ALLE	EL. OVNER OG OVNER FOR FAST BRENSSEL	EL. OVNER OG OVNER FOR FLY- TENDE BRENSSEL	OVNER FOR FAST OG FLY- TENDE BRENSSEL	EL. OVNER FOR FAST OG FLY- TENDE BRENSSEL		
BOLIGER I ALT .....	651	413	66	50	40	257	187	73	20	47	47	51
BYGGEÅR												
1900 OG FØR .....	125	88	7	4	5	72	35	11	4	12	8	2
1901 - 1920 .....	44	30	3	2	3	22	14	4	2	6	2	-
1921 - 1940 .....	65	46	2	1	5	38	18	9	1	5	3	1
1941 - 1945 .....	11	10	-	-	1	9	-	-	-	-	-	1
1946 - 1950 .....	44	24	2	2	3	17	18	6	2	5	5	2
1951 - 1960 .....	67	40	8	6	4	22	27	9	4	5	9	-
1961 - 1970 .....	89	62	13	6	9	34	26	9	2	10	5	1
1971 - 1980 .....	149	102	31	26	8	37	45	23	5	4	13	2
UOPPGITT .....	57	11	-	3	2	6	4	2	-	-	2	42
PIPE												
MED PIPE .....	592	393	55	41	40	257	187	73	20	47	47	12
UTEN PIPE .....	18	18	11	7	-	-	-	-	-	-	-	-
UOPPGITT .....	41	2	-	2	-	-	-	-	-	-	-	39
BOSATTE I ALT .....	1829	1230	206	128	93	803	512	191	57	125	139	87
BOSATTE PR. BOLIG .	2,8	3,0	3,1	2,6	2,3	3,1	2,7	2,6	2,9	2,7	3,0	1,7
ROM I ALT .....	2861	1972	325	208	160	1280	859	334	90	209	227	29
ROM PR. BOLIG .....	4,8	4,9	5,0	4,2	4,2	5,1	4,7	4,9	4,7	4,4	4,8	4,8
BOSATTE PR. ROM ...	0,6	0,6	0,6	0,6	0,6	0,6	0,6	0,5	0,6	0,6	0,6	0,4

TABELL 14. BOLIGER ETTER SANITÆRUTSTYR OG TALLET PÅ ROM. BOSATTE ETTER BOLIGENS SANITÆRUTSTYR. 1/11 1980

TALLET PÅ ROM UTENOM KJØKKEN	MED BAD						UTEN BAD					UOPP- GITT OM BAD
	ALLE	ALLE	WC I BOLI- GEN	WC UTENFOR BOLI- GEN	ANNET AV- TREDE	UOPP- GITT AV- TREDE	ALLE	WC I BOLI- GEN	WC UTENFOR BOLI- GEN	ANNET AV- TREDE	UOPP- GITT AV- TREDE	
BOLIGER I ALT .....	651	542	512	5	16	9	60	6	4	49	1	49
1 ROM .....	14	10	9	1	-	-	4	-	1	3	-	-
MED KJØKKEN												
6 KVM OG OVER .....	6	4	4	-	-	-	2	-	1	1	-	-
MED KJØKKEN												
UNDER 6 KVM .....	4	3	3	-	-	-	1	-	-	1	-	-
UTEN KJØKKEN .....	3	2	1	1	-	-	1	-	-	1	-	-
UOPPGITT .....	1	1	1	-	-	-	-	-	-	-	-	-
2 ROM .....	57	46	44	-	2	-	10	1	2	7	-	1
MED KJØKKEN												
6 KVM OG OVER .....	32	25	24	-	1	-	7	-	1	6	-	-
MED KJØKKEN												
UNDER 6 KVM .....	21	19	18	-	1	-	1	-	1	-	-	1
UTEN KJØKKEN .....	3	1	1	-	-	-	2	1	-	1	-	-
UOPPGITT .....	1	1	1	-	-	-	-	-	-	-	-	-
3 ROM .....	75	61	53	-	5	3	13	2	1	10	-	1
4 " .....	133	120	118	-	1	1	12	1	-	11	-	1
5 " .....	134	124	119	1	4	-	9	1	-	8	-	1
6 " .....	74	70	67	1	1	1	4	1	-	3	-	-
7 " .....	38	34	31	2	1	-	3	-	-	3	-	1
8 ROM OG OVER .....	67	64	61	-	2	1	3	-	-	3	-	-
UOPPGITT .....	59	13	10	-	-	3	2	-	-	1	1	44
BOSATTE I ALT .....	1829	1609	1527	15	45	22	136	12	5	118	1	84
BOSATTE PR. BOLIG .....	2,8	3,0	3,0	3,0	2,8	2,4	2,3	2,0	1,3	2,4	1,0	1,7
BOSATTE PR. ROM .....	0,6	0,6	0,6	0,6	0,6	0,5	0,6	0,5	0,6	0,6	-	0,7
ROM PR. BOLIG .....	4,8	4,9	4,9	5,2	4,6	4,7	3,9	3,8	2,0	4,1	-	4,2

TABELL 15. BOLIGER, ROM OG BOSATTE, ETTER HUSTYPE. 1/11 1980

	ALLE	VÅ- NING- HUS I TILKN. TIL GÅRDS- DRIFT	FRITT- LIGG- ENDE- BOLIG	REKKEHUS, TERRASSEHUS, HUS I KJEDE, VERTIKALT DELT TOMANNS- BOLIG	HORI- SON- TALT DELT TO- MANNS- BOLIG	ANNET BOLIGBYGG MED FÆRRE ENN 3 ETASJER	BLOKK, LEIEGÅRD ELLER ANNET BOLIGBYGG MED 3 ETASJER EL. FLERE	FOR- RET- NING- BYGG MV.	BYGG FOR- FEL- LES- HUS- HOLD- NING	UOPP- GITT HUS- TYPE
BOLIGER I ALT ....	651	308	215	7	11	17	5	9	3	76
BOSATTE I ALT ....	1829	984	584	15	26	31	15	22	3	149
BOSATTE PR. BOLIG	2,8	3,2	2,7	2,1	2,4	1,8	3,0	2,4	1,0	2,0
ROM I ALT .....	2861	1617	912	20	40	51	24	38	7	152
ROM PR. BOLIG ....	4,8	5,4	4,4	2,9	3,6	3,2	4,8	4,2	3,5	4,9
BOSATTE PR. ROM ..	0,6	0,6	0,6	0,8	0,7	0,6	0,6	0,6	0,3	0,5

TABELL 16. BOLIGER ETTER EIE-/LEIEFORM OG AREAL. BOSATTE ETTER EIE-/LEIEFORHOLD TIL BOLIGEN. 1/11 1980

AREAL	ALLE	BOLIGEN EIES			BOLIGEN LEIES					UOPPGITT EIE-/ LEIE- FORM
		ALLE PRIVAT	GJENNOM BORETT- LAG E.L.	ALLE	VED VANLIG LEIE- KONTRAKT	SOM TJENESTE- BOLIG	FOR ET AVGRENSET TIUSROM	PÅ ANDRE VILKÅR		
BOLIGER I ALT ....	651	431	419	12	74	40	27	5	2	146
UNDER 30 KVM ...	9	2	2	-	4	1	2	1	-	3
30- 39 KVM ....	13	3	3	-	4	2	2	-	-	6
40- 49 " .....	22	7	7	-	10	5	4	1	-	5
50- 59 " .....	45	30	28	2	9	8	1	-	-	6
60- 79 " .....	110	68	67	1	18	13	4	1	-	24
80- 99 " .....	145	108	105	3	18	7	8	2	1	19
100-129 " .....	123	103	102	1	5	2	3	-	-	15
130 KVM OG OVER.	109	94	90	4	5	1	3	-	1	10
UOPPGITT AREAL .	75	16	15	1	1	1	-	-	-	58
BOSATTE I ALT ....	1829	1370	1329	41	155	85	57	10	3	304
BOSATTE PR. BOLIG.	2,8	3,2	3,2	3,4	2,1	2,1	2,1	2,0	1,5	2,1
ROM I ALT .....	2861	2202	2131	71	245	117	106	13	9	414
ROM PR. BOLIG ....	4,8	5,2	5,2	5,9	3,4	3,0	3,9	2,6	4,5	4,4
BOSATTE PR. ROM ..	0,6	0,6	0,6	0,6	0,6	0,7	0,5	0,8	0,3	0,5

TABELL 17. BOLIGER, BOSATTE OG ROM, ETTER BOSATTE PR. ROM I BOLIGEN. 1/11 1980

	ALLE	BOSATTE PR. ROM UTENOM KJØKKEN									
		UNDER 0,25	0,25- 0,49	0,50- 0,74	0,75- 0,99	1,00- 1,24	1,25- 1,49	1,50- 1,74	1,75- 1,99	2,00 OG OVER	UOPP- GITT
BOLIGER I ALT .....	651	45	146	201	59	102	20	9	1	9	59
BOSATTE I ALT .....	1829	49	285	565	251	382	102	40	7	38	110
BOSATTE PR. BOLIG .....	2,8	1,1	2,0	2,8	4,3	3,7	5,1	4,4	7,0	4,2	1,9
ROM I ALT .....	2861	289	791	970	313	373	79	26	4	15	-
ROM PR. BOLIG .....	4,8	6,4	5,4	4,8	5,3	3,7	4,0	2,9	4,0	1,7	-



TABELL 20. FAMILIER OG PERSONER I PRIVATHUSHOLDNINGER, ETTER FAMILIETYPE OG EIE-/LEIEFORHOLD TIL BOLIGEN/ TALLET PÅ ROM I BOLIGEN. 1/11 1980

	I ALT		FAMILIER MED EN PERSON	FAMILIER MED TO ELLER FLERE PERSONER							
	FAMILIER	PERSONER		I ALT		EKTEPAR UTEN UGIFTE BARN	EKTEPAR MED UGIFTE BARN		MOR ELLER FAR MED UGIFTE BARN		FAM. MED UOPPGITT TYPE
				FAMILIER	PERSONER		FAMILIER	PERSONER	FAMILIER	PERSONER	
I ALT .....	757	1829	288	469	1541	152	275	1136	42	101	-
EIE-/LEIEFORHOLD TIL BOLIGEN											
EIES I ALT .....	518	1370	165	353	1205	104	222	929	27	68	-
PRIVAT .....	503	1329	159	344	1170	102	216	900	26	66	-
GJENNOM BØRETTSLAG E.L. ..	15	41	6	9	35	2	6	29	1	2	-
LEIES I ALT .....	82	155	44	38	111	9	19	70	10	23	-
VED VANLIG LEIEKONTRAKT ..	46	85	25	21	60	6	8	31	7	17	-
SOM TJENESTEBOLIG .....	29	57	15	14	42	2	9	32	3	6	-
FOR ET AVGRENSET TIDSRUM .	5	10	3	2	7	-	2	7	-	-	-
PÅ ANDRE VILKÅR .....	2	3	1	1	2	1	-	-	-	-	-
UOPPGITT .....	157	304	79	78	225	39	34	137	5	10	-
TALLET PÅ ROM I BOLIGEN											
UTENOM KJØKKEN											
1 ROM .....	15	25	11	4	14	-	4	14	-	-	-
MED KJØKKEN											
6 KVM OG ØVER .....	6	10	4	2	6	-	2	6	-	-	-
MED KJØKKEN											
UNDER 6 KVM .....	5	11	3	2	8	-	2	8	-	-	-
UTEN KJØKKEN .....	3	3	3	-	-	-	-	-	-	-	-
UOPPGITT .....	1	1	1	-	-	-	-	-	-	-	-
2 ROM .....	63	91	41	22	50	11	4	14	7	14	-
MED KJØKKEN											
5 KVM OG ØVER .....	36	51	24	12	27	8	2	7	2	4	-
MED KJØKKEN											
UNDER 6 KVM .....	23	30	16	7	14	2	-	-	5	10	-
UTEN KJØKKEN .....	3	3	1	2	7	-	2	7	-	-	-
UOPPGITT .....	1	2	-	1	2	1	-	-	-	-	-
3 ROM .....	82	156	39	43	117	21	15	56	7	19	-
4 " .....	150	378	43	107	335	36	63	245	8	18	-
5 " .....	149	404	42	107	362	31	69	286	7	14	-
6 " .....	94	244	33	61	211	15	42	170	4	11	-
7 " .....	49	154	10	39	144	12	24	112	3	8	-
8 ROM OG ØVER .....	92	267	33	59	234	10	45	202	4	12	-
UOPPGITT .....	63	110	36	27	74	16	9	37	2	5	-

TABELL 21. TALLET PÅ PRIVATHUSHOLDNINGER MED UTVALGTE KJENNETEGN FOR BOLIGSTANDARD, OG DISPONERING AV PERSONBIL. BOSATTE I SLIKE HUSHOLDNINGER, ETTER ALDER. 1/11 1980

	ALLE	WC I BOLIGEN	BAD I BOLIGEN	TELEFON I BOLIGEN	BRENSEL-ØVN I BOLIGEN	BOLIG-EN BYGGET ETTER 1945	HUSHOLDNINGEN EIER BOLIGEN	KJØKKEN 6 KVM OG ØVER I BOLIGEN	BIL DISPONERES AV HUSHOLDNINGEN
PRIVATHUSHOLDNINGER ...	651	523	542	425	585	349	431	535	387
BOSATTE .....	1829	1554	1609	1297	1716	1020	1370	1609	1354
0-19 ÅR .....	501	452	464	357	475	319	400	455	448
20-39 " .....	433	378	392	278	400	281	292	384	380
40-59 " .....	369	324	337	294	357	187	320	337	296
60-69 " .....	270	216	230	201	258	145	197	238	149
70-79 " .....	177	129	137	130	162	71	116	135	56
80 ÅR OG ØVER .....	79	55	49	47	64	17	45	60	25
BOSATTE PR. BOLIG .....	2,8	3,0	3,0	3,1	2,9	2,9	3,2	3,0	3,5
ROM PR. BOLIG .....	4,8	4,9	4,9	5,3	4,9	4,5	5,2	5,0	5,3
BOSATTE PR. ROM .....	0,6	0,6	0,6	0,6	0,6	0,7	0,6	0,6	0,7
HUSHOLDNINGER HVOR FOREKOMST AV KJENNETEGNET IKKE ER OPPGITT .....	-	52	49	55	40	57	146	61	84

TABELL 22. FOLKEMENGDEN ETTER ALDER, KJØNN OG TYPE BOLIGSTRØK/GRUNNKRETS. 1/11 1980

I ALT	ALDER. ÅR											
	0-6	7-15	16-19	20-24	25-29	30-49	50-59	60-66	67-69	70-79	80 OG OVER	
KOMMUNEN .....	1883	136	233	135	138	108	349	209	186	90	191	108
MENN .....	933	68	119	51	74	58	171	115	89	55	93	40
KVINNER .....	950	68	114	84	64	50	178	94	97	35	98	68
TYPE BOLIGSTRØK OG KJØNN												
TETTBYGDE STRØK .....	580	45	63	34	36	41	109	70	56	24	52	50
MENN .....	276	24	36	12	15	22	51	36	32	13	23	12
KVINNER .....	304	21	27	22	21	19	58	34	24	11	29	38
1181 TOLGA .....	580	45	63	34	36	41	109	70	56	24	52	50
MENN .....	276	24	36	12	15	22	51	36	32	13	23	12
KVINNER .....	304	21	27	22	21	19	58	34	24	11	29	38
SPREDTBYGDE STRØK .....	1298	90	170	101	99	67	240	139	130	66	139	57
MENN .....	655	44	83	39	58	36	120	79	57	42	70	27
KVINNER .....	643	46	87	62	41	31	120	60	73	24	69	30
UOPPGITT BOLIGSTRØK .....	5	1	-	-	3	-	-	-	-	-	-	1
GRUNNKRETS OG KJØNN												
01 TOLGA .....	1878	135	233	135	135	108	349	209	186	90	191	107
MENN .....	931	68	119	51	73	58	171	115	89	55	93	39
KVINNER .....	947	67	114	84	62	50	178	94	97	35	98	68
0101 MOAN/NORDVANGEN .....	226	19	27	15	16	11	45	26	21	8	28	10
MENN .....	115	12	12	7	9	5	22	13	12	5	13	5
KVINNER .....	111	7	15	8	7	6	23	13	9	3	15	5
0102 ØSTVANG/RØE .....	168	15	31	8	9	14	38	12	11	9	19	2
MENN .....	87	7	21	3	4	8	21	6	4	6	7	-
KVINNER .....	81	8	10	5	5	6	17	6	7	3	12	2
0103 ÅSENG/ÅSEN .....	68	-	8	7	7	2	15	6	8	2	10	3
MENN .....	37	-	8	4	2	2	6	5	5	1	3	1
KVINNER .....	31	-	-	3	5	-	9	1	3	1	7	2
0104 BAKKAN/RØSEBYGDA .....	206	13	18	15	13	16	37	32	21	11	24	6
MENN .....	103	6	11	3	7	7	17	21	14	5	11	1
KVINNER .....	103	7	7	12	6	9	20	11	7	6	13	5
0105 GRANTEVET/HAUGAN .....	154	5	21	15	15	6	21	24	23	9	10	5
MENN .....	77	3	7	5	10	4	11	13	11	6	6	1
KVINNER .....	77	2	14	10	5	2	10	11	12	3	4	4
0106 EGGAN/ERLIA .....	160	12	18	15	10	7	28	18	20	8	16	8
MENN .....	81	6	9	8	6	4	15	7	10	3	9	4
KVINNER .....	79	6	9	7	4	3	13	11	10	5	7	4
0107 EID/NESET .....	77	7	12	5	6	4	13	8	8	4	5	5
MENN .....	35	4	3	1	4	1	6	4	3	3	4	2
KVINNER .....	42	3	9	4	2	3	7	4	5	1	1	3
0108 TOLGENSLIA .....	284	19	29	17	13	16	48	27	24	15	32	44
MENN .....	129	9	14	7	4	10	22	11	14	8	15	15
KVINNER .....	155	10	15	10	9	6	26	16	10	7	17	29
0109 VOLLEN/BRENNMOEN .....	192	24	24	13	17	18	44	14	15	8	8	7
MENN .....	94	13	16	3	9	7	23	6	6	4	5	2
KVINNER .....	98	11	8	10	8	11	21	8	9	4	3	5
0110 HODALEN .....	99	5	9	7	13	4	12	14	11	9	12	3
MENN .....	52	3	2	2	10	2	5	11	1	8	7	1
KVINNER .....	47	2	7	5	3	2	7	3	10	1	5	2
0111 KÅSA/HOLØYDALEN .....	129	8	16	9	10	8	25	16	13	3	12	9
MENN .....	61	1	7	3	5	6	13	11	4	2	5	4
KVINNER .....	68	7	9	6	5	2	12	5	9	1	7	5
0112 ØVERSJØDALEN .....	115	8	20	9	6	2	23	12	11	4	15	5
MENN .....	60	4	9	5	3	2	10	7	5	4	8	3
KVINNER .....	55	4	11	4	3	-	13	5	6	-	7	2
UOPPGITT BOSTED .....	5	1	-	-	3	-	-	-	-	-	-	1





TABELL 24. TALLET PÅ PRIVATHUSHOLDNINGER MED UTVALGTE KJENNETEGN FOR BOLIGSTANDARD, OG DISPONERING AV PERSONBIL. BOLIGSTRØK/GRUNNKRETS. 1/11 1980

	ALLE	WC I BOLIGEN	WC UTENFOR BOLIGEN	ANNET AVTREDE	BAD I BOLIGEN	TELEFON I BOLIGEN	PIPE I BOLIGEN	BOLI- GEN BYGGET ETTER 1945	HUS- HOLD- NINGEN EIER BOLIGEN	KJØKKEN 6 KVM OG OVER I BOLIGEN	BIL DIS- PONERES AV HUS- HOLD- NINGEN
KOMMUNEN .....	651	523	10	66	542	425	592	349	431	535	387
TYPE BOLIGSTRØK											
TETTBYGDE STRØK ....	213	186	5	6	188	131	186	145	128	168	125
1181 TOLGA .....	213	186	5	6	188	131	186	145	128	168	125
SPREDTBYGDE STRØK ..	435	336	5	59	353	293	404	204	302	365	261
UOPPGITT BOLIGSTRØK	3	1	-	1	1	1	2	-	1	2	1
GRUNNKRETS											
01 TOLGA .....	648	522	10	65	541	424	590	349	430	533	386
0101 MOAN/NORDVANG	79	66	1	9	70	59	77	39	57	72	52
0102 ØSTVANG/RØE .	59	47	-	7	49	33	56	30	40	48	35
0103 ÅSENG/ÅSEN ..	24	14	-	6	17	16	21	9	15	19	13
0104 BAKKAN/RØSEBY	84	72	2	5	73	54	80	45	57	71	49
0105 GRANTEVET/HAU	51	40	2	5	41	36	47	18	42	44	33
0106 EGGAN/ERLIA .	54	47	1	3	47	38	49	26	40	47	34
0107 EID/NESET ...	24	17	-	2	17	13	19	11	13	18	12
0108 TOLGENSLIA ..	94	77	2	4	78	57	71	57	50	66	54
0109 VOLLEN/BRENNM	66	64	-	-	64	44	64	59	41	58	42
0110 HODALEN .....	34	28	-	4	30	25	32	12	22	28	20
0111 KÅSA/HOLØYDAL	42	26	1	11	27	27	39	21	27	31	23
0112 ØVERSJØDALEN	37	24	1	9	28	22	35	22	26	31	19
UOPPGITT BOSTED ....	3	1	-	1	1	1	2	-	1	2	1



OVERSIKT SOM VISER HVILKEN KOMMUNE OG FOLKETELLINGSKRETS  
GRUNNKRETSENE I 1980 TILHØRTE VED FOLKE- OG BOLIGTELLINGEN I 1970

GRUNNKRETS 1980	KOMM 1970	—FOLKETELLINGSKRETS 1970—	
		HEL KRETS	DEL AV KRETS
0101 MOAN/NORDVANGEN	0435	12	
0102 ØSTVANG/RØE	0435		13
0103 ÅSENG/ÅSEN	0435		14
0104 BAKKAN/RØSEBYGDA	0435		15-16
0105 GRANTÆVET/HAUGAN	0435		13,16
0106 EGGAN/ERLIA	0435		15-16
0107 EID/NESET	0435		14,17
0108 TOLGENSLIA	0435		15,17
0109 VOLLEN/BRENNMOEN	0435		15,17
0110 HODALEN	0435	18	
0111 KÅSA/HOLØYDALEN	0435	19	
0112 ØVERSJØDALEN	0435	20	



# 0436 TOLGA

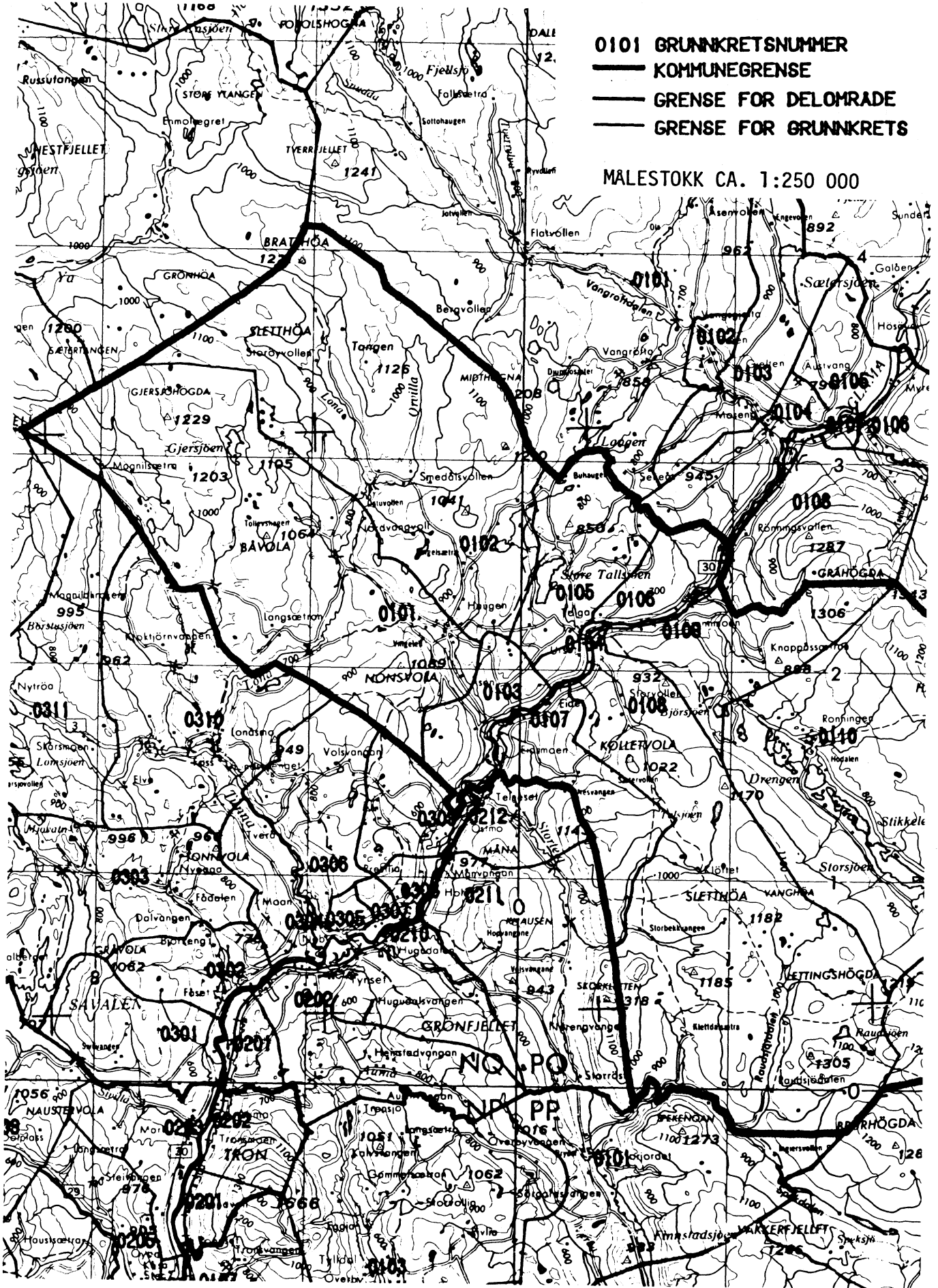

0101 GRUNNKRETSNUMMER  
 ——— KOMMUNEGRENSE  
 ——— GRENSE FOR DELOMRADE  
 ——— GRENSE FOR GRUNNKRETS

MÅLSTOKK CA. 1:250 000

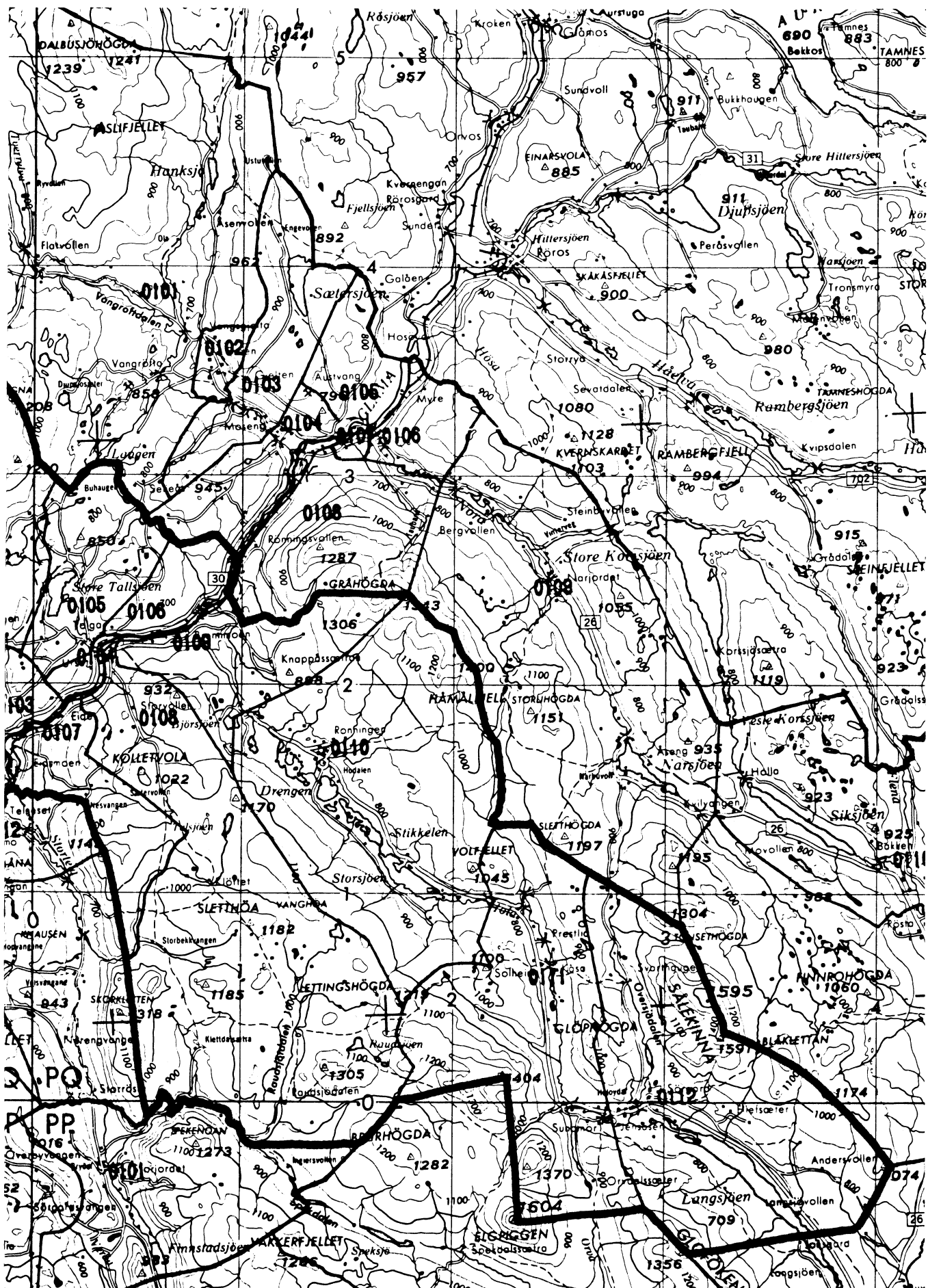

## AVGRENSING AV TOLGA TETTSTED

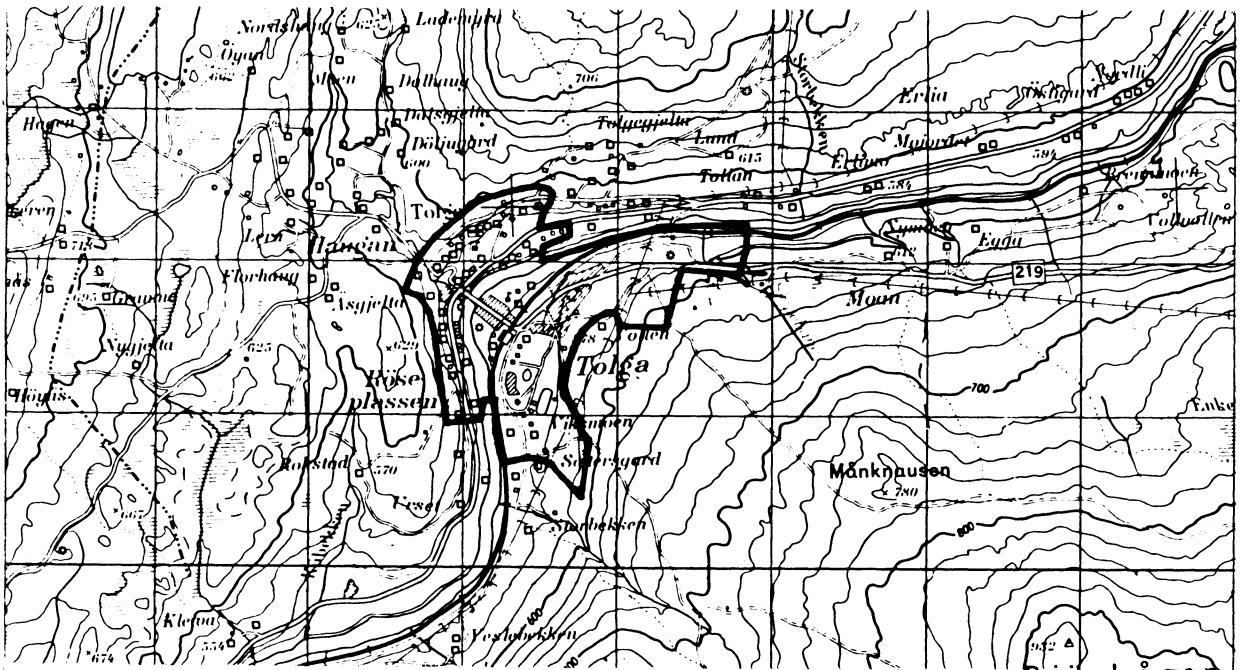

MALESTOKK CA. 1:50 000

Med samtykke fra Norges Geografiske Oppmåling  
er NGO's kartmateriale brukt som kartgrunnlag





## Personskjema

## Folke- og bolig telling 1980

Undergitt  
taushetspliktStatistisk  
Sentralbyrå  
Folke-  
tellingskontoretSend skjemaet tilbake i svarkonvolutten  
som mottakeren av boligskjemaet  
har fått.

Lovhjemmel:

Stortingsvedtak av 16. november 1978, med hjemmel i lov nr. 2 av 25. april 1907.

SETT KRYSS SLIK: IKKE SLIK: BRUK HELST  
BLYANT ELLER  
BLÅ/SVART  
KULEPENN.

H

**1. Hvem bor De sammen med i leiligheten?** Rettledningen beskriver hva vi mener med en leilighet  
Sett flere kryss hvis nødvendig1  Ingen4  Datter, sønn2  Ektefelle5  Mor, far3  Forlovede eller annen person  
jeg lever sammen med (uten  
å ha inngått formelt ekteskap)6  Søsken, svigerforeldre, barnebarn,  
svoger, svigerinne, svigerbarn, tante,  
onkel, nevø, niese, besteforeldre7  Andre personer**2. Hvilket trossamfunn  
er De tilsluttet?**1  Den norske kirke  
(statskirken)2  Trossamfunn utenfor  
Den norske kirke3  Ikke tilsluttet  
trossamfunn**3. Utenlandsk utdanning.**Dette spørsmålet besvares bare av dem som har tatt  
utdanning utenfor Norge  
De som bodde i Norge i 1970 oppgir ikke utenlandsk  
utdanning tatt for 1970**Oppgi viktigste utdanning, i hvilket land den er full-  
ført, og hvor lang skolegang De har i utlandet.**

Utdanning .....

Land .....

Samlet skolegang i utlandet i antall år .....

**4. Hva var Deres viktigste kilde til livsopphold  
i året fra 1. nov. -79 til 31. okt. -80?**  
Sett bare ett kryss1  Inntekt av eget arbeid, eller andre per-  
soners (f.eks. ektefelles, foreldres) arbeid2  Verneplikts-/siviltjeneste3  Pensjon, trygd 4  Stipend, lån, formue,  
föderåd, leieinntekt eller  
annen formuesinntekt**5. Utførte De inntektsgivende arbeid i minst  
100 timer i året fra 1. nov. -79 til 31. okt. -80?**  
Som inntektsgivende arbeid regnes også  
arbeid som et familiemedlem har utført i  
familiebedrift (f. eks. butikk, gårdsbruk).1  Ja2  Nei

Se rettledningen

**Spørsmål 6 - 15 gjelder inntektsgivende arbeid, og besvares bare av dem som har svart "Ja" på spørsmål 5.****6. Oppgi navn og adresse på det arbeidssted (bedrift) hvor De  
utførte inntektsgivende arbeid lengst tid i året fra 1. nov. -79  
til 31. okt. -80. Med bedrift menes f.eks. fabrikk, butikk, gårds-  
bruk, kontor e.l. Se rettledningen**

Navn: .....

Adresse: .....

Poststed: .....

**7. Beskriv virksomheten på dette  
arbeidsstedet så nøyaktig som mulig.**  
Skriv f.eks. jordbruk, produksjon av møbler,  
leiebiltransport, bokhandel, salg av biler e.l.

Virksomhet: .....

**8. Hvilket yrke (tittel) hadde De  
på dette arbeidsstedet?**  
Skriv f.eks. hjemmehjelp, rørlegger,  
sykepleier, damefrisør, rengjørings-  
hjelp, platearbeider, reklamekonsulent e.l.

Yrke: .....

**9. På hvilken måte er/var De knyttet til arbeidsstedet  
De har oppgitt i spørsmål 6?**1  Som fast eller midlertidig ansatt2  Som selvstendig (eier) 3  Som familiemedlem  
uten fast lønn  
i familiebedrift**10. Hvor mange timer inntektsgivende arbeid utførte De i året fra 1. nov. -79 til 31. okt. -80?**  
Ta med alt inntektsgivende arbeid De utførte i hele perioden.1  100 - 499  
arbeidstimer3  1000 - 1299  
arbeidstimer2  500 - 999  
arbeidstimer4  1300 arbeidstimer  
eller flere

H

**11. Hvor mange timer inntektsgivende arbeid utførte De i uken 25. - 31. okt.?**1  Ingen, arbeidet ikke  
denne uken2  1 - 9  
timer4  20 - 29  
timerArbeidde De ikke denne  
uken, skal De ikke fylle  
ut resten av skjemaet3  10 - 19  
timer5  30 timer  
eller flere**12. Hvor møtte De på arbeid i uken 25. - 31. okt.?**1  Jeg møtte fast på samme  
arbeidssted/adresse som  
er oppgitt i spørsmål 62  Jeg møtte fast på annet sted  
.....  
(Skriv navnet på kommunen)3  Jeg møtte på  
forskjellige steder  
denne ukenMøtte De på forskjellige  
steder denne uken, skal  
De ikke fylle ut resten  
av skjemaet**13. Hvor ofte reiste eller gikk De fra Deres hjem-  
sted til arbeidsstedet i uken 25. - 31. okt.?**  
Se rettledningen.1  1 gang3  4 ganger  
eller flere2  2 - 3 ganger4  Var ikke på  
hjemstedet  
denne uken**14. Hvor lang tid brukte De vanligvis fra Deres  
hjemsted til arbeidsstedet (én vei) i uken  
25. - 31. okt.?**1  0 - 14 min.2  15 - 29 min.3  30 - 44 min.4  45 min  
eller mer**15. Hvilke transportmidler brukte De vanligvis fra Deres  
hjemsted til arbeidsstedet (én vei) i uken 25. - 31. okt.?**  
Sett flere kryss hvis nødvendig.1  Bil2  Buss3  Tog, trikk,  
T-bane4  Båt5  Brukte sykkel  
Gikk i mer  
enn 10 min6  Annet



# Boligskjema

## Folke- og boligteiling 1980

Unggitt  
taushetsplikt

Statistisk  
Sentralbyrå  
Folke-  
tellingskontoret

Før hver leilighet skal det nyttes bare en svar-  
konvolutt. Alle personskjemaene og det utfylte  
boligskjemaet sendes samlet i svarkonvolutten.

Lovhjemmel

Stortingsvedtak av 16. november 1978 med hjemmel i lov nr. 2 av 25. april 1907

SETT KRYSS SLIK:

IKKE SLIK:

BRUK HELST  
BLYANT ELLER  
BLÅ/SVART  
KULEPENN.

H

1. Har andre som bor i leiligheten mottatt boligskjema?

1  Nei

2  Ja

Les teksten under midten på skjemaet før De fortsetter.

2. Hvor mange rom på 6m<sup>2</sup> eller mer er det i leiligheten?

Ta ikke med kjøkken, bad og gang

1 rom  5 rom

2 rom  6 rom

3 rom  7 rom

4 rom  8 rom eller flere

3. Hvor stor er leiligheten, målt i kvadratmeter?

1  Under 30m<sup>2</sup> 5  60-79m<sup>2</sup>

2  30-39m<sup>2</sup> 6  80-99m<sup>2</sup>

3  40-49m<sup>2</sup> 7  100-129m<sup>2</sup>

4  50-59m<sup>2</sup> 8  130m<sup>2</sup> eller mer

4. Hva slags eie-/leieforhold er det til leiligheten?

Sett bare ett kryss.

1  Jeg/vi eier den gjennom borettslag, aksjeselskap e.l.

2  Jeg/vi eier den alene eller sammen med andre

3  Jeg/vi leier den ved vanlig leiekontrakt

4  Jeg/vi leier den gjennom arbeidsforhold (tjenestebolig)

5  Jeg/vi leier den for et bestemt avgrenset tidsrom

6  Jeg/vi leier den på andre vilkår enn de som er nevnt over

5. Hvor stort kjøkken er det i leiligheten?

1  Kjøkkenet er 6m<sup>2</sup> eller større

2  Kjøkkenet er mindre enn 6m<sup>2</sup> 3  Det er ikke kjøkken i leiligheten

6. Hva slags WC/do har de som bor i leiligheten adgang til?

2  Vannklosett utenfor leiligheten

1  Vannklosett i leiligheten 3  Annet avtrede

7. Hva er leilighetens viktigste oppvarmingskilde?

1  Sentralvarme (radiatorer e.l.)

2  Elektriske ovner, varmekabler e.l.

3  Ovner for flytende brensel (olje, parafin e.l.)

4  Ovner for fast brensel (ved, koks e.l.)

### Spørsmål 8 - 15 nedenfor skal også besvares

Hvis det er mottatt ett boligskjema i leiligheten, fylles det ut og sendes tilbake i svarkonvolutten sammen med alle personskjemaene.

Hvis flere i leiligheten har mottatt boligskjema og svarkonvolutt, så gjør følgende:

1. Ta kontakt med den (de) andre som har mottatt boligskjema.
2. Fyll ut ett av boligskjemaene.
3. Send dette skjemaet sammen med de utfylte personskjemaene tilbake i samme svarkonvolutten.

8. Er det pipe i leiligheten?

1  Ja 2  Nei

9. Er det montert brenselovn eller peis i leiligheten?

1  Ja 2  Nei

10. Er det bad eller dusj i leiligheten?

1  Ja 2  Nei

11. Er det telefon i leiligheten?

1  Ja 2  Nei

12. Disponerer noen av dem som bor i leiligheten personbil?

1  Ja 2  Nei

H

13. Hva slags hus ligger leiligheten i? Se rettledningen.

1  Våningshus i tilknytning til gårdsdrift (hovedbygning, kårbolig, forpakterbolig e.l.)

2  Frittliggende enebolig (enebolig med minst en halv meters avstand til nærmeste hus)

3  Hus i kjede, rekkehus, terrassehus eller vertikalt delt tomannsbolig

4  Horisontalt delt tomannsbolig

5  Annet boligbygg med mindre enn 3 etasjer

6  Blokk, leiegård eller annet boligbygg med 3 etasjer eller mer

7  Forretningsbygg, verkstedbygg e.l.

8  Hotell, pensjonat, aldershjem, barnehjem, sykehus, militærforlegning eller annet bygg for felleshusholdning

14. Når ble huset bygd?

1  1900 eller før

2  1901 - 1920

3  1921 - 1940

4  1941 - 1945

5  1946 - 1950

6  1951 - 1960

7  1961 - 1970

8  1971 - 1980

15. Hvor mange leiligheter er det i huset? Rettledningen beskriver hva vi mener med hus og leilighet

1 leilighet  2 leiligheter  3 leiligheter  4 leiligheter  5 leiligheter

Hvis det er 6 leiligheter eller flere, oppgi antallet her →