

KOMMUNEHEFTE



FOLKE- OG BOLIGTELLING 1980

1832 **HEMNES**

STATISTISK SENTRALBYRÅ
KONGSVINGER



**FOLKE- OG BOLIGTELLING
1. NOVEMBER 1980**

1832 HEMNES

**STATISTISK SENTRALBYRÅ
KONGSVINGER 1982**

ISBN 82-587-0104-5

FORORD

Hovedformålet med Folke- og bolig telling 1980 var å gi et bilde av befolkningen og levekårene i det norske samfunnet ved å se opplysninger om alder, kjønn, yrke, arbeid, inntekt, utdanning, boforhold o.l. i sammenheng.

Et annet viktig formål var å gi statistikk for mindre geografiske områder, som kommuner og deler av kommuner. De statistiske kommuneheftene gir de første resultatene fra tellingen for å dekke dette formålet. Flere resultater for den enkelte kommune i form av et sett upubliserte tabeller (en "tabellpakke"), vil foreligge kort tid etter at heftene er utgitt. Tabellene vil bli levert som utskrift på papir eller micro-fiche, etter brukerens ønske.

Når kommuneheftene for alle kommuner i et fylke er publisert, vil det bli laget et sammendrag for hele fylket med tabeller som svarer til dem som finnes i kommuneheftene. Når hele landet er dekket med kommunehefter, vil det også bli laget et sammendrag for hele landet. Tilsvarende sammendrag for fylkene og hele landet vil bli laget av den "tabellpakke" som er nevnt foran.

Resultatene fra Folke- og bolig telling 1980 vil ellers bli gitt i tabellpublikasjoner som vil kaste lys over spesielle emner, bl.a. sysselsetting, boligforhold, familier og husholdninger. Resultatene vil også bli vist i kart og diagrammer. Bl.a. vil det bli laget bosettingskart tilsvarende de som ble laget i samband med Folke- og bolig telling 1970.

Statistisk Sentralbyrå, Oslo/Kongsvinger, 4. februar 1982

Arne Øien

Johan-Kristian Tønder

INNHOLD

	Side
Tabellregister	7
Tekstdel	
1. Opplegg og gjennomføring	8
1.1. Omfang	8
1.2. Grunnlag for statistikken	8
1.3. Datainnsamling	8
2. Feilkilder	9
3. Begreper og kjennemerker	9
3.1. Personkjennemerker	9
3.2. Familie- og husholdningstype	14
3.3. Boligkjennemerker	15
3.4. Inndelingen i grunnkretser	17
4. Bruk av tabellene	17
5. Merknader til tabellene	18
Tabelldel	19
Vedlegg	
1. Grunnkretser i 1980 og tellingskretser i 1970. Endringer i kommuneinndelingen fra 1970 til 1980	35
2. Kart over grunnkretsinnndelingen	37
3. Kart over tettsteder	39
4. Personskjema	41
5. Boligskjema	43

Standardtegn i tabeller

- : Tall kan ikke offentliggjøres
- Null

TABELLREGISTER

	Side
1. Folkemengden ved folketellingene 1801 - 1980	19
2. Folkemengden etter kjønn, ekteskapelig status og alder. 1/11 1980	19
3. Folkemengden etter trossamfunn/viktigste kilde til livsopphold, kjønn og alder. 1/11 1980	19
4. Personer 16-66 år etter yrkesaktivitet, arbeidstid, kjønn og høyeste utdanning. 1/11-79 - 31/10-80	20
5. Personer 16 år og over, etter yrkesaktivitet, arbeidstid, kjønn og alder. 1/11-79 - 31/10-80	21
6. Yrkesaktive 16 år og over, etter alder og næring. 1/11-79 - 31/10-80	21
7. Yrkesaktive 16 år og over, etter kjønn, arbeidstid og næring/yrkesfelt. 1/11-79 - 31/10-80	22
8. Yrkesaktive 16 år og over i arbeid i uka 25/10 - 31/10 1980, etter kjønn, arbeidstid i uken og næring/yrkesfelt	23
9. Yrkesaktive 16 år og over med fast oppmøteplass på arbeid i uka 25/10 - 31/10 1980, etter tallet på arbeidsreiser, reisetid og yrkesfelt/oppmøteplass	24
10. Yrkesaktive 16 år og over med fast arbeidsreise i uka 25/10 - 31/10 1980, etter reise- måte, oppmøteplass, tallet på arbeidsreiser og reisetid	25
11. Boliger etter hustype og tallet på rom. Bosatte etter tallet på rom i boligen. 1/11 1980	26
12. Boliger etter husets byggeår og hustype/eie-/leieform. Bosatte og rom, etter husets byggeår. 1/11 1980	26
13. Boliger etter viktigste kilde til oppvarming og byggeår/installasjon av pipe. Bosatte etter boligens viktigste kilde til oppvarming. 1/11 1980	27
14. Boliger etter sanitærutstyr og tallet på rom. Bosatte etter boligens sanitærutstyr. 1/11 1980	27
15. Boliger, rom og bosatte, etter hustype. 1/11 1980	28
16. Boliger etter eie-/leieform og areal. Bosatte etter eie-/leieforhold til boligen. 1/11 1980	28
17. Boliger, bosatte og rom, etter bosatte pr. rom i boligen. 1/11 1980	28
18. Boliger etter tallet på rom og tallet på bosatte. 1/11 1980	29
19. Familier og personer, etter familietype, husholdningstype og tallet på familier i husholdningen/yrkesaktivitet i familien. 1/11 1980	29
20. Familier og personer i privathusholdninger, etter familietype og eie-/leieforhold til boligen/tallet på rom i boligen. 1/11 1980	30
21. Tallet på privathusholdninger med utvalgte kjennetegn for boligstandard, og disponering av personbil. Bosatte i slike husholdninger, etter alder. 1/11 1980	30
22. Folkemengden etter alder, kjønn og type boligstrøk/grunnkrets. 1/11 1980	31
23. Yrkesaktive 16 år og over, etter næring, kjønn og type boligstrøk/grunnkrets. 1/11 1980 ..	32
24. Tallet på privathusholdninger med utvalgte kjennetegn for boligstandard, og disponering av personbil. Boligstrøk/grunnkrets. 1/11 1980	34

1. OPPLÈGG OG GJENNOMFØRING

1.1. Omfang

Folke- og bolig telling 1980 omfatter alle personer (også utenlandske statsborgere) som ifølge Forskrifter om føringen og ordningen av folkeregistrene fastsatt av Statistisk Sentralbyrå den 26. november 1979, var registrert bosatt i Norge på tellingstidspunktet den 1. november 1980.

Boligtellingen har med alle privatboliger (private leieligheter mv.) hvor minst én person var registrert bosatt den 1. november 1980.

Boliger som var ubebodd eller som var bebodd bare av midlertidig tilstedeværende (f.eks. ugifte personer som oppholdt seg utenom foreldrenes hjem på grunn av skolegang, studier), omfattes ikke av tellingen. Det er heller ikke innhentet opplysninger om boliger for forpleide i aldershjem, pleiehjem, barnehjem og andre fellesinstitusjoner.

Enheter hus omfattes ikke av tellingen denne gang. Det gis likevel enkelte opplysninger om det huset som boligen ligger i. I avsnitt 3 er det gjort nærmere rede for bostedsbegrepet (det sted en person skal regnes som bosatt) og boligbegrepet.

1.2. Grunnlag for statistikken

De fleste opplysninger i folke- og bolig tellingen bygger på oppgaver gitt direkte av oppgavegiverne på egne skjemaer.

Personskjema ble sendt til alle personer som hadde fylt 16 år eller fylte 16 år i løpet av 1980, (se vedlegg 4).

For personer under 16 år fikk Statistisk Sentralbyrå de nødvendige opplysninger fra folkeregisteret i den enkelte kommune.

Opplysningene om den enkelte privatbolig er gitt på eget boligskjema, (se vedlegg 5).

Oppgavene over befolkningens utdanningsbakgrunn er hentet fra utdanningsopplysningene gitt i folketellingen 1970 og "Arkivet for påbegynt og avsluttet utdanning" i Statistisk Sentralbyrå som inneholder alle utdanninger som en person har avsluttet i Norge i perioden 1970 - 1980. I tillegg kommer oppgaver over utenlandsk utdanning gitt i folketellingen 1980.

Oppgaver over alder, kjønn og andre demografiske kjennetegn er hentet fra Det sentrale personregister i Statistisk Sentralbyrå.

Nødvendige oppgaver over de vernepliktige og sivile tjenestepliktige er innhentet gjennom Forsvarets overkommando og Administrasjonen for sivile tjenestepliktige.

Folke- og bolig telling 1980 ble gjennomført med hjemmel i Statistikkloven av 25. april 1907 og Stortingsvedtak av 16. november 1978.

1.3. Datainnsamling

Ved folketellingen i 1980 ble skjemaene sendt i posten direkte til den enkelte person. Før utsendingen tok til, ble navn og adresse påført skjemaene. Det var Det sentrale personregister som dannet grunnlaget for denne påføringen.

Hver person fikk tilsendt sitt eget personskjema sammen med en rettleiding.

I tillegg fikk den eldste personen i familien et boligskjema. Med boligskjemaet fulgte også en svarkonvolutt.

Utfylte personskjema fra alle som bodde i boligen sammen med ett boligskjema ble sendt samlet tilbake i svarkonvolutt. Dersom det bodde flere familier i samme boligen, nyttet familiene samme svarkonvolutt og bare ett boligskjema ble utfylt. Innsamlingsmetoden gav derfor grunnlag for å danne bohusholdninger (se nedenfor) i folke- og bolig tellingen.

Den enkelte person er i tellingen regnet å ha sitt bosted i den bolig hvor vedkommende var registrert bosatt i folkeregisteret 1. november 1980. Innsamlingen av opplysningene viste at enkelte personer bodde i en annen bolig enn der de var registrert bosatt i folkeregisteret. Dette gjaldt bl.a. ugifte studenter og skoleelever som bodde på hybel og som sendte sitt personskjema i samme svarkonvolutt som hybelverten. Dette gjaldt også personer som hadde flyttet kort tid før 1. november 1980 og

som gav opp boligopplysninger på den nye adressen, mens flyttingen først ble registrert i folkeregisteret etter 1. november 1980. I slike tilfelle ble personene likevel regnet som bosatt i den boligen/adressen de var registrert på i folkeregisteret 1. november 1980. I avsnitt 3 er det gjort rede for hvilket sted en person skal regnes som bosatt. I samme avsnitt er det også gjort rede for begrepet "bohusholdning".

De personer som ikke hadde svart på folketellings skjemaene til rett tid, fikk tilsendt en adressert purring.

De som ikke svarte på den adresserte purringen, ble oppsøkt av tellere som krevde inn oppgavene.

2. FEILKILDER

Under gjennomføring og bearbeiding av en statistisk telling vil det alltid kunne oppstå ulike feil som kan gi utslag i tellingsresultatene.

De fleste feilene oppstår vanligvis under oppgaveinnhenting og kommer av uriktige svar eller mangelfullt utfylte skjemaer.

Feil som oppstår under bearbeidingen er først og fremst knyttet til koding av opplysninger, i vårt tilfelle spesielt opplysningene om næring og yrke.

For å få et grunnlag til å vurdere hvor omfattende feilene er, ble det gjennomført en kvalitetskontrollundersøkelse i samband med tellingen.

Resultatene fra denne undersøkelsen blir publisert i serien Statistiske analyser. Resultatene er ventet å foreligge i løpet av 1982 og vil ta for seg sentrale kjennetegn fra boligdelen av tellingen, og kjennetegn for sysselsetting og arbeidsmarked.

3. BEGREPER OG KJENNEMERKER

3.1. Personkjennemerker

Når ikke annet er nevnt, refererer personopplysningene seg til 1. november 1980.

Bosted

Den enkelte person er i tellingen regnet å ha sitt bosted i den kommune og i den bolig hvor vedkommende var registrert som bosatt i folkeregisteret den 1. november 1980. Hovedregelen er at en person skal registreres som bosatt der vedkommende regelmessig tar sin døgnhvile.

De viktigste registreringsreglene er ellers:

Bostedsforhold	Skal registreres som bosatt i
Gift person som pga. arbeid, studier, avtjening av verneplikt e.l. oppholder seg utenom ektefellenes felles bolig	Ektefellenes felles bolig
Ugift person som pga. studier, skolegang eller avtjening av verneplikt oppholder seg utenom foreldrenes/forsørgers bolig	Foreldrenes/forsørgers bolig
Ugift person med eget arbeid og som vanligvis ikke bor hos foreldre/forsørger	Boligen der personen vanligvis bor
Person som pga. ferie, besøk hos kjente, forretningsreise e.l. er fraværende fra boligen der vedkommende vanligvis bor	Boligen der personen vanligvis bor
Person som er forpleid i barnehjem, aldershjem, pleiehjem eller er satt bort i privat pleie	Barnehjemmet, aldershjemmet, pleiehjemmet eller boligen hvor personen er i pleie
Person som er innlagt på sykehus eller anbrakt på arbeidsskole, arbeidsanstalt eller i fengsel	Boligen der personen var bosatt før innleggelsen eller anbringelsen

Personer som ikke kan henføres til en bestemt bolig, er regnet til gruppen "Uten fast bopel". Personer uten fast bopel er som regel registrert som bosatt i den kommunen hvor de sist hadde fast bosted.

I det følgende er begrepet "Bosatt" brukt i samme betydning som begrepet "Registrert bosatt".

Det er ikke innhentet opplysninger om midlertidig bosted. Det kan derfor ikke gis oppgaver over den tilstedeværende befolkning.

Opplysningene fra Folke- og boligteiling 1980 er ikke brukt til å justere opplysningene i folkeregistrene.

Alder

I fordelingen etter alder er den enkelte person gruppert etter alder pr. 31. desember 1980 (Alder = 1980 - fødselsår).

Ekteskapelig status

Det er brukt fire hovedgrupperinger etter ekteskapelig status, nemlig ugifte, gifte, skilte og enker/enkemenn.

Samboende

Med samboende menes personer som lever sammen (i ekteskapsliknende forhold) uten å ha inngått formelt ekteskap.

I gruppen samboende er regnet bare de personer som er registrert bosatt på samme adresse i folkeregisteret 1. november 1980.

Trossamfunn

Det er brukt tre grupperinger etter trossamfunn, nemlig "Den norske kirke", "Trossamfunn utenfor den norske kirke" og "Ikke tilsluttet trossamfunn".

Personer under 16 år er som regel gruppert sammen med sine foreldre. I de tilfelle foreldrene ikke tilhører samme gruppe, er imidlertid barna ført til gruppen for uoppgitt.

Utdanning

Oppgavene over utdanning omfatter enkeltutdanninger på hel- eller deltid av minst 5 måneders normal varighet.

For personer med flere enkeltutdanninger, er den utdanning som har lengst samlet varighet (normal varighet av enkeltutdanningen tillagt varigheten av den forutdanning som kreves) regnet som høyeste utdanning. Av utdanninger med lik samlet varighet, er den som antas å være av størst yrkesmessig betydning, oppfattet som personenes høyeste utdanning. Utdanningsgrupperingen er foretatt etter 1973-utgaven av Standard for utdanningsgruppering i offentlig norsk statistikk (Statistisk Sentralbyrås Håndbøker nr. 28).

Standarden er bygd opp som et pyramidisk klassifikasjonssystem.

Enkeltutdanningene er først ordnet i grove grupper som i standarden kalles utdanningsnivåer. Innenfor hvert nivå er det først foretatt en sortering etter fagfelt, dernest en finere sortering i faggrupper.

Inndelingen i nivåer eller hovedgrupper er foretatt på denne måte:

0. Ingen utdanning og utdanning på førskolenivå (utdanning for 6-åringer og mindre barn)
1. Utdanning på barneskolenivå (1-6 år, førskoleutdanning ikke medregnet)
2. Utdanning på ungdomskolenivå (7-9 år)
3. Utdanning på gymnasnivå I (10 år)
4. Utdanning på gymnasnivå II (11-12 år)
5. Utdanning på universitets- og høgskolenivå I (13-14 år)
6. Utdanning på universitets- og høgskolenivå II (15-16 år)
7. Utdanning på universitets- og høgskolenivå III (17-18 år)
8. Utdanning på forskernivå (over 18 år)
9. Uoppgitt utdanning.

I tabellene over personenes høyeste utdanning fra folketellingen er gruppene 0 og 9 slått sammen til en gruppe.

Fagfelt er i standarden spesifisert slik:

1. Allment fagfelt
2. Humaniora og estetikk
3. Undervisning
4. Administrasjon, økonomi, samfunnsvitenskap og jus
5. Industri, håndverk, naturvitenskap og teknikk
6. Samferdsel
7. Helsevesen
8. Jordbruk, skogbruk og fiske
9. Tjenesteyting og forsvar.

I tabellene fra folketellingen er bare de viktigste fagfeltene under de forskjellige nivå- eller hovedgruppene spesifisert. De andre fagfelt er slått sammen til en gruppe.

I folketellingen 1970 ble det foretatt en tre-delning av standardens gymnasnivå etter utdanningsvarighet på henholdsvis 10 år, 11 år og 12 år.

I folketellingen 1980 følger inndelingen standardens gruppering, nemlig en gruppering på henholdsvis 10 år og 11-12 år.

Fagutdanninger avsluttet før 1972/73 og som ikke bygger på examen artium, kodes i tellingen 1980 med 8 års allmennutdanning som grunnlag. Fagutdanninger avlagt etter 1972/73 kodes med 9 år som grunnlag.

Viktigste kilde til livsopphold

Personer 16 år og over er gruppert etter den kilde til livsopphold som var viktigst de siste 12 månedene før tellingstidspunktet, dvs. fra 1. november 1979 fram til 1. november 1980. For personer under 16 år bosatt i privathusholdninger er inntekt fra andre personer alltid regnet som viktigste kilde til livsopphold.

For personer under 16 år bosatt i felleleshusholdninger er pensjon, trygd regnet som viktigste kilde til livsopphold.

Med "inntekt av eget arbeid" er ment inntekt av egen yrkesaktivitet.

"Pensjon, trygd" omfatter syketrygd, arbeidsløshetsstrygd, forsørgertrygd, uføretrygd, alderstrygd, yrkesskadetrygd, krigspensjon, bedriftspensjon o.l.

Som "stipend, lån, formue, føderåd, leieinntekt eller annen formuesinntekt" regnes også utbetalinger i forbindelse med livsforsikring eller individuell pensjonsforsikring. Underhold fra andre enn privatpersoner (f.eks. stønader fra det offentlige, institusjoner eller bedrifter), unntatt pensjon og trygd regnes også med her.

Personer som har andre personers inntekt som viktigste kilde til livsopphold er gruppert under "inntekt av eget arbeid eller andre personers arbeid/inntekt". Dette gjelder uansett om inntekten kommer fra arbeid, pensjon, trygd eller stipend, lån mv.

Yrkesaktivitet

I Folke- og bolig telling 1980 er det innhentet oppgaver om yrkesaktiviteten både for de siste 12 månedene før tellingstidspunktet og den siste uka før tellingstidspunktet.

Som yrkesaktivitet er regnet alt arbeid som blir utført mot betaling i form av lønn, inntekt av egen bedrift, provisjon, honorarer o.l. Arbeid som familiemedlem uten fast lønn i familiebedrift (f.eks. gårdsbruk, butikk) og verneplikts-/siviltjeneste er også regnet som yrkesaktivitet.

Som yrkesaktive de siste 12 månedene er regnet personer 16 år og over som utførte yrkesaktivitet av minst 100 timers varighet i denne perioden.

Som yrkesaktive den siste uka før tellingstidspunktet er regnet personer 16 år og over som utførte yrkesaktivitet av minst 1 times varighet i denne uka. Personer som var midlertidig borte fra arbeidet hele uka på grunn av sykdom, permisjon, ferie e.l. er ikke regnet med blant de yrkesaktive.

Arbeidstid

Det er innhentet oppgaver over arbeidstida både for de siste 12 månedene før tellingstidspunktet og den siste uka før tellingstidspunktet.

Arbeidstida omfatter all tid som er medgått til yrkesaktivitet. Arbeidstid som har gått med til forberedelse i tillegg til ordinær arbeidstid, er også regnet med (f.eks. forberedelser i tillegg til ordinær undervisningstid for lærere). Tid som er brukt til skolearbeid, studier og husarbeid for egen familie, er ikke regnet med.

Fravær på grunn av sykdom, permisjon, ferie e.l. er heller ikke regnet med i arbeidstida.

Generelt om grupperingen etter næring, yrke og yrkesstatus

Personer 16 år og over med yrkesaktivitet er gruppert på næring etter arten av virksomheten til den bedrift der den enkelte arbeide hele tiden eller lengst tid de siste 12 månedene før tellingstidspunktet. Disse personene er videre gruppert på det yrke og den yrkesstatus som de hadde hele tiden eller lengst tid i denne bedriften i 12-månedersperioden.

Personer 16 år og over med yrkesaktivitet siste uka før tellingstidspunktet er gruppert etter den næring og det yrke vedkommende oppgav å ha hatt i den bedriften som den enkelte arbeide hele tiden eller lengst tid de siste 12 månedene før tellingstidspunktet. Det er således ikke innhentet særskilte oppgaver om de yrkesaktives næring og yrke for den siste uka før tellingstidspunktet.

Næring

Næringsgrupperingen er foretatt etter 1978-utgaven av Standard for næringsgruppering i offentlig norsk statistikk (Statistisk Sentralbyrå's Håndbøker nr. 9).

Denne standarden er i samsvar med International Standard Industrial Classification of All Economic Activities (ISIC).

I standarden er grupperingssystemet utformet som et femsifret pyramidisk system hvor hvert siffer angir et grupperingsnivå. De fem nivåene er gitt følgende betegnelser:

Næring	1-sifret kode
Næringsområde	2-sifret kode
Næringshovedgruppe	3-sifret kode
Næringsgruppe	4-sifret kode
Næringsundergruppe	5-sifret kode

Næringene på 1-sifret nivå har følgende 9 inndelinger:

1. Jordbruk, skogbruk, fiske og fangst
2. Bergverksdrift
3. Industri
4. Kraft- og vannforsyning
5. Bygge- og anleggsvirksomhet
6. Varehandel, hotell- og restaurantvirksomhet
7. Transport, lagring, post og telekommunikasjoner
8. Bank- og finansieringsvirksomhet, forsikringsvirksomhet, eiendomsdrift og forretningsmessig tjenesteyting
9. Offentlig, sosial og privat tjenesteyting.

En oversikt over den videre inndeling i næringsområder mv. finnes i Standard for næringsgruppering.

Næringsgrupperingen i 1980-tellingen er ikke direkte sammenliknbar med næringsgrupperingen i 1970-tellingen. Årsaken til dette er overgangen til ny standard for næringsgruppering i 1972. I folketellingen 1970 ble næringsgrupperingen foretatt etter 1960-utgaven av Standard for næringsgruppering.

Tabeller med sammenliknbare tall mellom tellingene i 1970 og 1980 vil bli publisert en tid etter kommuneheftene i de såkalte "tabellpakkene". Næringsoppgaver med resultater fra 1970-tellingen gruppert etter 1978-utgaven av Standard for næringsgruppering, vil da bli gitt. I folketellingen 1980 gis det næringsoppgaver ned på næringsgruppe (3-sifret kode).

Yrke

Yrkesgrupperingen er foretatt etter Standard for yrkesgruppering i offentlig norsk statistikk (utgitt av Arbeidsdirektoratet i 1965). Standarden følger i prinsippet 1958-utgaven av International Standard Classification of Occupations (ISCO).

Standarden er bygd opp slik at nær beslektede yrker er ført sammen til såkalte yrkesgrupper, som igjen danner yrkesområder. Disse yrkesområdene er ført sammen til yrkesfelt.

Hvert yrke i klassifiseringen er betegnet med 5-sifret kodenummer:

første siffer angir yrkesfeltet
 første og annet siffer angir yrkesområde
 første - tredje siffer angir yrkesgruppe
 første - femte siffer angir yrke.

Til folketellingen 1980 har Statistisk Sentralbyrå ført nye yrker inn i denne standarden. Den inndelingen i yrkesgrupper som er brukt i 1965-utgaven, er stort sett brukt også her. Videre er en del yrkesgrupper slått sammen og noen er splittet i flere grupper. En ny 3-siffergruppe er tatt med for olje- og gassarbeid. Dessuten er ledende tjenestemenn i kommunal- og fylkeskommunal administrasjon og forvaltning skilt ut som ny gruppe.

Gruppene "Lærere" og "Faglærere i praktiske yrker" er slått sammen til en gruppe.

Oppgaver over yrke er i tellingen gitt med på yrkesgruppe (3-sifret kode).

Yrkesstatus

I tellingen er det brukt følgende tre grupperinger etter yrkesstatus:

1. Fast eller midlertidig ansatt
2. Selvstendig
3. Familiemedlem uten fast lønn i familiebedrift.

Personer (også medeiere) som arbeide i firmaer organisert som aksjeselskap, andelslag eller annen selskapsform med begrenset ansvar, er alltid regnet som ansatte.

En person er regnet som selvstendig dersom vedkommende drev virksomhet alene for egen regning eller sammen med andre med ubegrenset ansvar (f.eks. i ansvarlig selskap).

Gruppen "Familiemedlem uten fast lønn i familiebedrift" omfatter personer som arbeide i familievirksomhet uten fast avtalt lønn og som verken var eier eller medeier i virksomheten. Et familiemedlem uten fast lønn kan imidlertid ha vederlag for arbeidet i form av kost og losji, andel av overskott e.l.

I de tilfelle hvor ektefeller arbeide i felles virksomhet (f.eks. gårdsbruk) som ikke var organisert som aksjeselskap e.l., er den ene ektefellen regnet som selvstendig og den andre som familiemedlem uten fast lønn i familiebedrift, med mindre begge ektefellene var registrert som eiere av virksomheten.

Generelt om oppmøteplass, reisehyppighet, reisetid og transportmåte

Kjennmerkene gjelder personer 16 år og over med yrkesaktivitet i siste uka før tellingstidspunktet.

Reisehyppighet, reisetid og transportmåte gjelder yrkesaktive personer med fast oppmøteplass (se oppmøteplass).

Reisetid og transportmåte gjelder yrkesaktive personer med fast arbeidsreise (se reisehyppighet).

Oppmøteplass

Med oppmøteplass forstås en det stedet hvor vedkommende møtte fram ved arbeidsdagens start.

Personer 16 år og over med yrkesaktivitet siste uka før tellingstidspunktet er gruppert etter kommunen den faste oppmøteplassen lå i (rute 1 og 2 i personskjemaet).

Personer som i denne uka møtte på ulike arbeidssteder, var til sjøs e.l., er ikke regnet å ha fast oppmøteplass (rute 3 i personskjemaet).

Reisehyppighet

Med reisehyppighet forstås en det antall ganger vedkommende reiste fra hjemsted til arbeidssted den siste uka før tellingstidspunktet.

Hjemsted er alltid regnet som den boligadresse vedkommende er registrert bosatt på i folkeregisteret. For personer som bodde midlertidig på f.eks. hybel eller brakke i denne uka, er reisen mellom hybel, brakke og arbeidssted ikke medregnet.

For personer som var registrert bosatt på arbeidsstedet er det regnet hvor mange dager vedkommende var på arbeid siste uka før tellingstidspunktet.

Med "fast arbeidsreise" menes personer med fast oppmøteplass og som reiste minst en gang fra hjemsted til arbeidssted i uka før tellingstidspunktet.

Reisetid

Reisetid er reisetiden fra hjemsted (registrert boligadresse) til arbeidssted. Reisetiden er regnet én vei. I reisetiden er gangtid og ventetid under reisen tatt med. Det samme gjelder faste gjøremål som f.eks. å bringe barn til barnehage, dagmamma e.l. Tilfeldige gjøremål og forsinkelser er ikke regnet med.

For pendlere som bodde midlertidig på f.eks. hybel, brakke e.l., er reisetiden regnet fra hjemstedet og fram til arbeidsstedet.

Transportmåte

Med transportmåte forstås de transportmidler vedkommende til vanlig nyttet én vei fra hjemsted til arbeidssted siste uka før tellingstidspunktet.

For personer som ikke reiste på samme måte hver dag, er det regnet med den reisemåten vedkommende nyttet flest dager.

3.2. Familie og husholdningstype

Grupperingene på familie og husholdningstype refererer seg til tellingstidspunktet den 1. november 1980.

Familie

Til én og samme familie er regnet:

1. Ektepar og eventuelle ugifte barn registrert bosatt i samme privatbolig, aldershjem, pleiehjem, e.l.
2. Far/mor med ugifte barn registrert bosatt i samme privatbolig, aldershjem, pleiehjem, pensjonat, hotell e.l.
3. Hver enkelt person som ikke hører inn under noen av de to gruppene som er spesifisert ovenfor (bl.a. personer uten fast bopel). Disse personene danner således hver for seg egen familie (familie med én person).

I familier med ektepar er også tatt med eventuelle ugifte barn av bare den ene ektefellen og ugifte adoptivbarn og stebarn, men ikke fosterbarn.

Av reglene som er nevnt foran går det fram at personer (f.eks. ektefeller) som ikke var registrert bosatt i samme privatbolig, aldershjem, pleiehjem, e.l., aldri er gruppert under samme familie. Videre går det fram at gifte, separerte, skilte, enker og enkemenn ikke i noen tilfelle er regnet til samme familie som foreldrene. Når f.eks. et ektepar bor sammen med en skilt datter, danner ektefellene egen familie og datteren egen familie. Ellers kan nevnes at ugifte søsken som har felles bolig, der ingen av foreldrene er bosatt, hver for seg er regnet som særskilt familie.

Husholdningstype

Det er skilt mellom to husholdningstyper, nemlig privathusholdning og felleshusholdning.

Gruppen "Privathusholdning" omfatter personer som var registrert som bosatt i privat bolig. Denne husholdningstypen er videre splittet opp etter tallet på familier i husholdningen. Som husholdningsenhet er her regnet bolighusholdning. Denne omfatter alle bosatte i samme bolig. Av dette følger at antall privathusholdninger er det samme som antall boliger i tellingen.

Til felleleshusholdning er regnet forpleide som var registrert bosatt i aldershjem, barnehjem, pleiehjem e.l.

Betjeningspersonale bosatt ved felleleshusholdninger er alltid gruppert under privathusholdning. Det samme gjelder militært personell som var bosatt i militærforlegning.

3.3. Boligkjennemerker

Boligkjennemerkene refererer seg til den boligen der den enkelte var registrert bosatt 1. november 1980.

Bolig (leilighet mv.)

Med leilighet menes f.eks. rekkehusleilighet, leilighet i tomannsbolig, leilighet i leiegård, blokkleilighet, hybelleilighet og hybel med egen inngang. Enebolig regnes også som leilighet.

Hybler uten egen inngang er som hovedregel ikke regnet som egen leilighet.

I hybelbygg er imidlertid hver enkelt hybel alltid regnet som leilighet. Dette gjelder også når flere hybler har felles gang, hall, bad og/eller kjøkken.

Videre er hybler for sykepleiere, legeboliger og rom som disponeres av privathusholdninger i sykehus, militærforlegninger eller felleleshusholdninger, alltid regnet som egne leiligheter.

Til en bolig er som hovedregel regnet rom som er bygd (eller ombygd) til bruk for én eller flere personer med fellesskap i kost og losji, og hvor det er adkomst til rommene (rommet) uten at en må gå gjennom en annen bolig.

En bolig vil derfor som regel falle sammen med begrepet leilighet.

I enkelte tilfelle vil en bolig omfatte mer enn én leilighet. Dersom f.eks. ugifte barn bor i egen leilighet (hybel med egen inngang e.l.), men på samme adresse som foreldrene, er som hovedregel barna regnet å høre til samme bolig som foreldrene. I dette tilfelle utgjøres boligen av leiligheten som foreldrene bor i og leiligheten barna bor i. Bare dersom barna er registrert som egen familie i folkeregisteret, er leilighetene regnet som særskilte boliger.

Hybler uten egen inngang som ikke ligger i hybelbygg, institusjon e.l. og som bebos av personer som er registrert i folkeregisteret på vedkommende adresse, er alltid regnet til samme bolig som hovedleiligheten.

Med privatbolig er ment boliger som ikke er bebodd av forpleide i aldershjem, barnehjem og andre felleleshusholdninger. Boliger for ansatte (f.eks. sykepleiere) ved institusjoner er således regnet som privatboliger. Det samme gjelder boliger for befal mv. i militærforlegninger.

Det er ikke innhentet oppgaver for boliger som ikke er privatboliger.

I tabellene er "privatboligene" for enkelthets skyld kalt "boliger".

Rom

Opgavene over tall på rom refererer seg til boliger som er med i tellingen, og omfatter beboelsesrom på 6 m² eller mer, og som kan nyttes året rundt. Kjøkken, bad, entré, hall, alkove, hems, trimrom, vaskerom og rom som bare nyttes til næringsvirksomhet (f.eks. kontor) er ikke med.

I 1980-tellingen er det ikke innhentet spesifiserte oppgaver over antall rom i boliger med "mer enn 8 rom", slik som det ble gjort i tellingen i 1970.

I oppgavene for "rom i alt" er tallene for antall rom i boliger med mer enn 8 rom derfor beregnet. For hver enkelt kommune er det laget gjennomsnittstall fra 1970-tellingen, (dvs. gjennomsnittlig antall rom i boliger med mer enn 8 rom). Dette gjennomsnittstallet er brukt for å fastlegge antall rom for boliger med mer enn 8 rom i 1980-tellingen.

Areal

Med boligens areal er ment nettoareal. I tillegg til beboelsesrom på 6 m² eller mer er også tatt med kjøkken, bad, entré, hall o.l.

Rom som er felles for to eller flere boliger, f.eks. felles gang, hall, bad e.l., er ikke regnet med i arealet.

Eie-/leieform

Som eiere er også regnet personer som eier aksje eller andel som gir boret.

Med "vanlig leiekontrakt" menes at vedkommende leier en bolig av en eier etter de regler og avtaler som følger av husleieloven. Vanlig leieforhold uten skriftlig kontrakt er også regnet med her.

Kjøkken

Med kjøkken menes i tellingen en del av boligen som er avgrenset fra andre deler av den, og hvor det er installert utstyr til matlaging for beboerne. Kjøkkenet kan være et eget rom, men trenger ikke være det.

Dersom flere boliger har felles kjøkken, f.eks. hybler i et hybelbygg, er alle boligene regnet å være uten kjøkken.

I størrelsen på kjøkkenet er også medregnet gulvplass til benker, skap o.l.

Viktigste kilde til oppvarming

Dersom to eller flere kilder er like viktige for boligens oppvarming, er begge (alle) disse regnet med.

Husholdningen disponerer bil

Med å disponere bil menes i tellingen å eie/leie bil eller å ha mulighet til privat bruk av f.eks. firmabil.

Stasjonsvogn og varevogn er regnet som personbil bare dersom den brukes også til privatkjøring.

Hustype

Som hus er som hovedregel regnet bygninger som fra kjeller til loft er atskilt fra andre bygninger.

Hver enkelt blokk er derimot regnet som ett hus, selv om det fra kjeller til loft er skillevegg(er) uten gjennomgang i blokken.

I rekkehus er hele rekken av boliger regnet som ett hus.

Som frittliggende enebolig er regnet enebolig med minst en halv meters avstand til nærmeste hus.

Som hustype "enebolig" er også regnet frittliggende eneboliger som inneholder en hybelleilighet, og/eller der ett eller flere rom er brukt som hybel.

Rekkehus er hus med leiligheter som har minst én vegg eller en del av en vegg felles med en annen leilighet. Hus i kjede er hus som er forbundet med et annet hus med garasje, carport, svalgang o.l. Terrassehus er hus med leiligheter som er bygd sammen i en bakkeskråning, og der flere av leilighetene har hele eller deler av taket til leiligheten under som terrasse.

Horisontalt delt tomannsbolig er hus med to vanlige leiligheter (som kan ha ulik størrelse) og hvor den ene leiligheten ligger i en etasje over den annen.

Annet boligbygg med mindre enn 3 etasjer omfatter også eneboliger med mindre enn en halv meters avstand mellom husene.

Gruppen "forretningsbygg mv." omfatter hus hvor halvparten eller mindre av golvarealet nyttes til privatbolig.

Som bygg for felleleshusholdning er regnet hus hvor det for bosatte og/eller midlertidig tilstedeværende er organisert felleleshusholdning.

Opgaver over tall på boliger, rom og bosatte i bygg for felleleshusholdning omfatter bare privatboliger, rom og bosatte i disse boligene.

Byggeår

Med byggeår menes det året da minst halvparten av boligene i huset var ferdig til innflytting. Hus som er ombygd, er gruppert etter opprinnelig byggeår.

Gjennomsnittstall

Bosatte pr. bolig er lik tallet på bosatte i privatboliger dividert med tallet på privatboliger.

Rom pr. bolig er lik tallet på rom (kjøkken ikke medregnet) i privatboliger dividert med tallet på disse boligene.

Bosatte pr. rom er lik tallet på bosatte i privatboliger dividert med tallet på rom (kjøkken er ikke medregnet) i privatboliger.

3.4. Inndelingen i grunnkretser

Grunnkretsinnndelingen til bruk i folketellingen er foretatt av Byrået i samarbeid med kommunene og brukere av statistikk på regionalt nivå.

Følgende kriterier er lagt til grunn for utarbeidingen av grunnkretsene:

1. Utgangspunktet for grunnkretsinnndelingen er som regel inndelingen i folketellingskretser i 1970. Dersom inndelingen fra 1970 er endret, er det lagt vekt på at grupper av grunnkretser kan sammenliknes med en eller flere tidligere folketellingskretser.
2. Grunnkretsene er utformet slik at de kan være stabile over en rimelig tidsperiode.
3. Grunnkretsene skal bestå av et sammenhengende geografisk område.
4. Grunnkretsene bør være mest mulig ensartet når det gjelder natur- og næringsgrunnlag, kommunikasjonsforhold og bygningsmessig struktur.
5. Folketall og areal bør ikke variere for sterkt. Folketallet kan variere fra under 100 i sterkt spredtbygde strøk til over 1 000 i de tette utbygde byområdene.

Fordi grunnkretsinnndelingen skal være mest mulig stabil, er den ikke knyttet sammen med en avgrensning av tettbygde strøk, da disse grensene stadig må endres.

Tettstedsavgrensningen er ført videre uavhengig av grunnkretsinnndelingen. Retningslinjene for tettstedsavgrensningen følger i store trekk den som ble praktisert i 1960 og 1970. Hovedkriteriet ved avgrensningen av tettsted er at avstanden mellom husene i en husklynge ikke skal være over 50 meter, men det er tillatt skjønsmessige avvik for områder som ikke kan eller skal bebygges som f.eks. lagerplasser, idrettsanlegg, parker o.l. Området må ha minst 200 bosatte på tellingstidspunktet.

Det er ikke stilt noe krav om at grensene for grunnkretsene skal falle sammen med grensene for kirkesogn, skole- eller valgkretser.

Oppgaver over grunnkretser grupperes også til delområder (bydeler/bygdeler). Disse delområdene består vanligvis av 1 000-3 000 personer i spredtbygde strøk og 3 000-5 000 personer i tettbygde strøk. Et delområde kan f.eks. være et område som sogner til et lokalt sentrum i en kommune.

En oversikt som viser forholdet mellom grunnkretser i 1980 og tellingskretser i 1970, er vist i vedlegg 1.

Kart som viser omfanget av grunnkretsene og tettstedsavgrensningene som det blir gitt resultater for i dette heftet, er vist i vedleggene 2 og 3.

For en nærmere orientering om grunnkretsene mv. vises til heftene "Grunnkretser og tettsteder. Dokumentasjon 1980".

4. BRUK AV TABELLENE

Dette heftet inneholder tabeller for den enkelte kommune. Tabellene i kommuneheftene er inndelt i seks hovedgrupper.

Tabellene 1-3 gir resultater for enkelte demografiske kjennetegn.

Tabellene 4-10 gir hovedresultater for utdanning, yrke, næring, arbeidstid mv. Tabellene 4-7 refererer seg til de siste 12 månedene før tellingstidspunktet. Tabellene 8-10 gir oppgaver for kjennemerker som knytter seg til siste uka før tellingstidspunktet.

Tabellene 11-18 gir resultater for boligdelen av tellingen.

Tabellene 19-21 gir resultater for familier og privathusholdninger.

Tabellene 22-24 gir hovedresultater for befolkning, yrkesaktivitet og boliger på grunnkrets.

5. MERKNADER TIL TABELLENE

Tabell 1:

I tabell 1 har en generelt tatt sikte på å gi tall tilbake til 1801 etter kommuneinndelingen i 1980. Over et så langt tidsrom har det imidlertid skjedd så mange endringer i kommuneinndelingen at det for de fleste kommuner er vanskelig å gi en sammenliknbar tallserie for hele perioden. For de folketellingene hvor det ikke har vært mulig å gi eksakte folketall, inneholder tabellen tall som er beregnet av Norsk Samfunnsvitenskapelig Datatjeneste. Disse tallene er framkommet ved at folketallene for tidligere år er justert på basis av antall personer som blir overført fra en kommune til en annen ved grensereguleringer. Det henvises til NSD for nærmere dokumentasjon.

I 1918 ble Korgen skilt ut som eget herred fra Hemnes herred, og i 1929 ble Hemnes videre delt i tre herreder - Hemnes, Sør-Rana og Elsfjord. I 1964 ble Korgen, en del av Hattfjelldal herred og en del av tidligere Sør-Rana slått sammen med Hemnes. Resten av Sør-Rana ble overført til Rana herred.

1)
 TABELL 1. FOLKEMENGDEN VED FOLKETELLINGENE 1801 - 1980

ÅR	FOLKE- MENGDE	ÅR	FOLKE- MENGDE	ÅR	FOLKE- MENGDE	ÅR	FOLKE- MENGDE	ÅR	FOLKE- MENGDE	ÅR	FOLKE- MENGDE
1801 ..	(1637)	1835 ..	(1965)	1865 ..	(2799)	1900 ..	(3384)	1930 ..	(3606)	1960 ..	5722
1815	1845 ..	(2274)	1875 ..	(2882)	1910 ..	(3467)	1946 ..	(4471)	1970 ..	5131
1825 ..	(1798)	1855 ..	(2505)	1890 ..	(3335)	1920 ..	(3532)	1950 ..	5041	1980 ..	5004

1) TALLENE I PARENTES ER BEREGNEDE TALL FRA NORSK SAMFUNNSVITENSKAPELIG DATATJENESTE. SE ELLERS MERKNADER TIL TABELL 1 PÅ SIDE 18.

TABELL 2. FOLKEMENGDEN ETTER KJØNN, EKTESKAPELIG STATUS OG ALDER. 1/11 1980

ALDER	I ALT	MENN					KVINNER				
		I ALT	UGIFTE	GIFTE	SEPARERTE		I ALT	UGIFTE	GIFTE	ENKER	SEPARERTE
					OG	SKILTE					
I ALT	5004	2542	1295	1119	81	47	2462	1040	1117	254	51
0-6 ÅR ..	445	226	226	-	-	-	219	219	-	-	-
7-15 " ..	765	374	374	-	-	-	391	391	-	-	-
16-19 " ..	314	157	157	-	-	-	157	155	2	-	-
20-24 " ..	344	177	169	8	-	-	167	118	44	-	5
25-29 " ..	310	179	118	58	-	3	131	35	93	-	3
30-39 " ..	666	348	82	255	1	10	318	19	279	5	15
40-49 " ..	486	259	33	214	1	11	227	12	200	5	10
50-59 " ..	566	284	51	213	9	11	282	11	224	36	11
60-66 " ..	424	224	36	167	13	8	200	20	143	33	4
67-69 " ..	135	61	14	42	2	3	74	10	34	30	-
70-79 " ..	380	181	22	130	28	1	199	30	84	82	3
80 ÅR OG OVER	169	72	13	32	27	-	97	20	14	63	-

TABELL 3. FOLKEMENGDEN ETTER TROSSAMFUNN/VIKTIGSTE KILDE TIL LIVSOPPHOLD, KJØNN OG ALDER. 1/11 1980

KJØNN OG ALDER	I ALT	TROSSAMFUNN				VIKTIGSTE KILDE TIL LIVSOPPHOLD					
		DEN NORSKE KIRKE	TROS- SAMFUNN UTENFOR DEN NORSKE KIRKE	IKKE TIL- SLUTTET NDE TROS- SAMFUNN	UOPP- GITT TROS- SAMFUNN	INNTÆKT AV EGET ELLER ANDRE PERSONERS ARBEID	PENSIJON/ TRYGD	STIPEND, LÅN, FORMUE E.L.	VERNE- PLIKTS-/ SIVIL- TJENESTE	UOPPGITT KILDE TIL LIVSOPP- HOLD	
I ALT	5004	4613	123	80	188	3532	1028	97	35	312	
MENN	2542	2336	54	49	103	1877	459	50	35	121	
0-6 ÅR ..	226	207	-	1	18	226	-	-	-	-	
7-15 " ..	374	331	4	1	38	373	1	-	-	-	
16-19 " ..	157	150	-	3	4	116	5	13	3	20	
20-24 " ..	177	160	5	8	4	115	2	21	28	11	
25-29 " ..	179	163	1	12	3	151	8	11	2	7	
30-39 " ..	348	320	6	13	9	326	8	1	1	12	
40-49 " ..	259	237	9	5	8	230	13	-	1	15	
50-59 " ..	284	269	5	1	9	211	47	-	-	26	
60-66 " ..	224	210	11	1	2	120	84	2	-	18	
67-69 " ..	61	56	1	2	2	6	49	1	-	5	
70-79 " ..	181	165	8	2	6	3	173	1	-	4	
80 ÅR OG OVER ...	72	68	4	-	-	-	69	-	-	3	
KVINNER ..	2462	2277	69	31	85	1655	569	47	-	191	
0-6 ÅR ..	219	184	3	3	29	219	-	-	-	-	
7-15 " ..	391	352	6	1	32	391	-	-	-	-	
16-19 " ..	157	154	-	2	1	101	5	23	-	28	
20-24 " ..	167	155	1	7	4	120	12	20	-	15	
25-29 " ..	131	126	2	2	1	111	11	2	-	7	
30-39 " ..	318	295	11	8	4	279	16	1	-	22	
40-49 " ..	227	220	4	-	3	178	15	-	-	34	
50-59 " ..	282	265	10	4	3	171	66	-	-	45	
60-66 " ..	200	184	13	1	2	81	93	-	-	26	
67-69 " ..	74	69	3	1	1	3	68	-	-	3	
70-79 " ..	199	184	9	2	4	1	191	-	-	7	
80 ÅR OG OVER ...	97	89	7	-	1	-	92	1	-	4	

TABELL 5. PERSONER 16 ÅR OG OVER, ETTER YRKESAKTIVITET, ARBEIDSTID, KJØNN OG ALDER. 1/11 79 - 31/10 80

KJØNN OG ALDER	I ALT	IKKE YRKES- AKTIVE	YRKESAKTIVE						PRO- SENT YRKES- AKTIVE
			I ALT	ARBEIDSTID. TIMER				UOPP- GITT	
				100- 499	500- 999	1 000- 1 299	1 300 OG OVER		
I ALT	3794	1495	2299	358	287	216	1293	145	60,6
MENN I ALT	1942	505	1437	122	91	93	1041	90	74,0
16-19 ÅR	157	43	114	52	24	9	26	3	72,6
AV DETTE GIFTE	-	-	-	-	-	-	-	-	-
20-24 ÅR	177	12	165	23	15	11	109	7	93,2
AV DETTE GIFTE	8	-	8	-	-	-	8	-	100,0
25-29 ÅR	179	13	166	9	10	8	135	4	92,7
AV DETTE GIFTE	58	2	56	2	1	2	51	-	96,6
30-39 ÅR	348	13	335	5	10	11	296	13	96,3
AV DETTE GIFTE	255	6	249	3	4	6	226	10	97,6
40-49 ÅR	259	16	243	6	7	15	201	14	93,8
AV DETTE GIFTE	214	8	206	2	5	14	173	12	96,3
50-59 ÅR	284	52	232	5	9	24	172	22	81,7
AV DETTE GIFTE	213	32	181	5	8	15	139	14	85,0
60-66 ÅR	224	81	143	10	12	13	91	17	63,8
67-69 ÅR	61	46	15	3	1	-	6	5	24,6
70 ÅR OG OVER	253	229	24	9	3	2	5	5	9,5
KVINNER I ALT	1852	990	862	236	196	123	252	55	46,5
16-19 ÅR	157	90	67	38	16	4	8	1	42,7
AV DETTE GIFTE	2	:	:	:	:	:	:	:	:
20-24 ÅR	167	61	106	28	25	9	39	5	63,5
AV DETTE GIFTE	44	28	16	5	3	1	7	-	36,4
25-29 ÅR	131	54	77	24	15	9	24	5	58,8
AV DETTE GIFTE	93	40	53	21	11	6	13	2	57,0
30-39 ÅR	318	105	213	43	51	45	65	9	67,0
AV DETTE GIFTE	279	96	183	35	48	38	54	8	65,6
40-49 ÅR	227	66	161	31	43	26	50	11	70,9
AV DETTE GIFTE	200	55	145	28	40	25	42	10	72,5
50-59 ÅR	282	126	156	42	36	22	42	14	55,3
AV DETTE GIFTE	224	97	127	34	30	19	32	12	56,7
60-66 ÅR	200	132	68	19	9	7	23	10	34,0
67-69 ÅR	74	64	10	8	1	1	-	-	13,5
70 ÅR OG OVER	296	292	4	3	-	-	1	-	1,4

TABELL 6. YRKESAKTIVE 16 ÅR OG OVER, ETTER ALDER OG NÆRING. 1/11 79 - 31/10 80

NÆRING	I ALT	ALDER. ÅR									PROSENT AV DE YRKES- AKTIVE
		16-19	20-24	25-29	30-39	40-49	50-59	60-66	67-69	70 OG OVER	
I ALT	2299	181	271	243	548	404	388	211	25	28	100,0
JORDBRUK	315	18	16	25	62	62	54	55	10	13	13,7
SKOGBRUK	17	1	2	-	3	1	8	2	-	-	0,7
FISKE OG FANGST	4	-	-	1	1	-	2	-	-	-	0,2
BERGVERKSDRIFT	134	7	12	14	35	37	21	7	1	-	5,8
INDUSTRI I ALT	502	51	78	62	129	71	60	39	5	7	21,8
PRODUKSJON AV NÆRINGS- MIDLER, DRIKKEVARER OG TØBBAKSVARER	44	9	5	4	10	5	4	5	2	-	-
PRODUKSJON AV TEKSTIL- VARER, BEKLEDNINGS- VARER, LÆR OG LÆR- VARER	6	-	1	-	1	2	1	1	-	-	-
PRODUKSJON AV TRE- VARER	68	7	12	5	17	6	11	6	-	4	-
TREFOREDLING, GRAFISK PRODUKSJON OG FORLAGS- VIRKSOMHET	4	-	-	1	1	1	-	-	-	1	-
PROD. AV KJEMISKE PROD., MINERAL-OLJE-, KULL-, GUMMI- OG PLASTPROD. ..	6	-	1	1	2	1	-	1	-	-	-
PRODUKSJON AV MINERAL- SKE PRODUKTER	2	-	-	-	2	-	-	-	-	-	-
PRODUKSJON AV METALLER	160	7	41	26	40	18	19	7	2	-	-
PRODUKSJON AV VERKSTED- PRODUKTER	212	28	18	25	56	38	25	19	1	2	-
INDUSTRIPRODUKSJON ELLERS	-	-	-	-	-	-	-	-	-	-	-
KRAFT- OG VANNFORSYNING	103	7	11	4	19	17	32	12	1	-	4,5
BYGGE- OG ANLEGGSVIRKSOMHET	180	21	16	18	43	31	31	19	-	1	7,8
VAREHANDEL	204	21	22	22	42	36	34	22	1	4	8,9
HOTELL- OG RESTAURANT- DRIFT	43	6	10	4	7	10	6	-	-	-	1,9
LANDTRANSPORT	61	2	3	5	17	13	15	5	1	-	2,7
SJØTRANSPORT	62	5	18	13	16	9	1	-	-	-	2,7
TRANSPORT ELLERS, LAGRING, POST OG TELEKOMMUNIKAS- JONER	49	4	-	8	15	6	11	5	-	-	2,1
BANK- OG FINANSIERINGS- VIRKSOMHET	21	1	3	2	8	3	2	2	-	-	0,9
FORSIKRINGSVIRKSOMHET, EIENDOMSDRIFT OG FORRETN.- MESSIG TJENESTYTING	6	-	-	2	-	2	1	1	-	-	0,3
OFFENTLIG ADMINISTRAS- JON, FORSVAR, POLITI OG RETTSVESEN	143	11	42	6	28	18	27	9	1	1	6,2
RENOVASJON OG REINGJØR- ING	6	1	-	-	-	4	1	-	-	-	0,3
UNDERVISNING OG FORSK- NINGSVIRKSOMHET	159	-	5	16	65	40	19	13	1	-	6,9
HELSE- OG ANDRE SOSIAL- TJENESTER	210	12	27	31	47	37	43	10	2	1	9,1
KULTURELL TJ.YTING, UN- DERH. OG SPORT	9	-	-	1	2	-	4	1	1	-	0,4
PERSONLIG TJENESTYTING	53	10	6	7	6	6	13	3	1	1	2,3
UOPPGITT NÆRING	18	3	-	2	3	1	3	6	-	-	0,8

TABELL 7. YRKESAKTIVE 16 ÅR OG OVER, ETTER KJØNN, ARBEIDSTID OG NÆRING/YRKESFELT. 1/11 79 - 31/10 80

	MENN					KVINNER					
	I ALT	100- 499 TIMER	500- 999 TIMER	1 000 TIMER OG OVER	UOPP- GITT ARB.- TID	I ALT	100- 499 TIMER	500- 999 TIMER	1 000 TIMER OG OVER	UOPP- GITT ARB.- TID	
I ALT	2299	1437	122	91	1134	90	862	236	196	375	55
NÆRING											
JORDBRUK	315	210	24	12	149	25	105	27	14	50	14
SKOGBRUK	17	14	2	2	9	1	3	3	-	-	-
FISKE OG FANGST	4	3	:	:	:	:	1	:	:	:	:
BERGVERKSDRIFT	134	124	7	1	103	13	10	1	3	3	3
INDUSTRI I ALT	502	404	39	23	327	15	98	24	19	47	8
PRODUKSJON AV NÆRINGSMIDLER, DRIKKEVARER OG TOBAKKSVARER	44	18	3	2	13	-	26	12	7	5	2
PRODUKSJON AV TEKSTILVARER, BE- KLEDNINGSVARER, LÆR OG LÆRVARER	6	-	-	-	-	-	6	:	:	:	:
PRODUKSJON AV TREVARER	68	54	6	4	42	2	14	3	1	10	-
TREFØREDLING, GRAFISK PRODUKSJON OG FØRLAGSVIRKSOMHET	4	3	:	:	:	:	1	:	:	:	:
PRODUKSJON AV KJEMISKE PRODUKTER, MINERALOLJE-, KULL-, GUMMI- OG PLASTPRODUKTER	6	6	-	-	6	-	-	-	-	-	-
PRODUKSJON AV MINERALSKE PRODUKTER	2	2	:	:	:	:	-	-	-	-	-
PRODUKSJON AV METALLER	160	152	13	7	123	9	8	3	1	4	-
PRODUKSJON AV VERKSTEDPRODUKTER	212	169	16	10	139	4	43	5	8	26	4
INDUSTRIPRODUKSJON ELLERS	-	-	-	-	-	-	-	-	-	-	-
KRAFT- OG VANNFORSYNING	103	90	10	2	73	5	13	5	1	6	1
BYGGE- OG ANLEGGSVIRKSOMHET	180	174	15	22	129	8	6	3	1	2	-
VAREHANDEL	204	86	3	3	76	4	118	37	25	48	8
HOTELL- OG RESTAURANTDRIFT	43	6	3	-	3	-	37	9	14	14	-
LANDTRANSPORT	61	56	3	4	44	5	5	3	-	1	1
SJØTRANSPORT	62	45	1	8	29	7	17	1	3	12	1
TRANSPORT ELLERS, LAGRING, POST OG TELEKOMMUNIKASJONER	49	19	-	-	18	1	30	6	8	16	-
BANK- OG FINANSIERINGSVIRKSOMHET ..	21	6	-	-	6	-	15	3	3	8	1
FORSIKRINGSVIRKSOMHET, EIENDOMS- DRIFT OG FORRETNINGSMESSIG TJENESTEYTING	6	5	-	1	4	-	1	:	:	:	:
OFFENTLIG ADMINISTRASJON, FORSVAR, POLITI OG RETTSVESEN	143	84	10	7	66	1	59	20	17	18	4
RENOVASJON OG REINGJØRING	6	4	-	1	3	-	2	:	:	:	:
UNDERVISNING OG FORSKNINGS- VIRKSOMHET	159	58	2	3	52	1	101	18	23	55	5
HELSE- OG ANDRE SOSIALTJENESTER ...	210	10	1	1	8	-	200	58	54	83	5
KULTURELL TJENESTEYTING, UNDERHOLD- NING OG SPORT	9	1	:	:	:	:	8	3	1	4	-
PERSONLIG TJENESTEYTING	53	27	1	-	24	2	26	12	6	6	2
UOPPGITT NÆRING	18	11	1	-	8	2	7	3	1	1	2
YRKESFELT											
TEKNISK, VITENSKAPELIG, HUMANIS- TISK OG KUNSTNERISK ARBEID	277	103	7	3	91	2	174	29	39	102	4
ADMINISTRASJONS- OG FORVALTNINGS- ARBEID, BEDRIFTS- OG ORGANISASJONS- LEDELSE I ALT	51	48	1	-	45	2	3	-	-	2	1
OFFENTLIG ADMINISTRASJONS- OG FORVALTNINGSARBEID	15	14	-	-	14	-	1	:	:	:	:
BEDRIFTS- OG ORGANISASJONSLEDELSE	36	34	1	-	31	2	2	:	:	:	:
KONTORARBEID	101	24	-	-	23	1	77	10	19	47	1
HANDELSARBEID	135	45	4	2	39	-	90	24	21	39	6
JORDBRUKS-, SKOGBRUKS- OG FISKEARBEID	286	214	31	12	160	11	72	26	6	32	8
GRUVE- OG SPRENGNINGSARBEID M.M. ..	82	82	6	1	68	7	-	-	-	-	-
TRANSPORT OG KOMMUNIKASJONSARBEID ..	156	124	5	13	97	9	32	6	7	19	-
INDUSTRI-, BYGGE- OG ANLEGGSS- ARBEID I ALT	705	624	52	41	511	20	81	17	16	43	5
JERN- OG METALLVAREARBEID	116	111	9	3	96	3	5	2	1	2	-
ELEKTROARBEID	96	94	11	2	76	5	2	:	:	:	:
TREARBEID	125	114	9	11	91	3	11	1	1	9	-
NÆRINGSMIDDELARBEID	11	11	2	1	8	-	-	-	-	-	-
MASKIN- OG MOTORDRIFT	65	64	1	9	52	2	1	:	:	:	:
LASTE-, LOSSE- OG LAGERARBEID ...	17	16	-	1	13	2	1	:	:	:	:
INDUSTRI-, BYGGE- OG ANLEGGSSARBEID ELLERS	275	214	20	14	175	5	61	12	14	31	4
SERVICEARBEID	309	39	6	5	26	2	270	107	79	70	14
MILITÆRT ARBEID, UOPPGITT ELLER IKKE IDENTIFISERBART YRKE	197	134	10	14	74	36	63	17	9	21	16

TABELL 8. YRKESAKTIVE 16 ÅR OG OVER I ARBEID I UKA 25/10 - 31/10 1980, ETTER KJØNN, ARBEIDSTID I UKA

OG NÆRING/YRKESFELT

	MENN						KVINNER				
	I ALT	30				UOPP- GITT	I ALT	30			UOPP- GITT
		I ALT	1-19 TIMER	20-29 TIMER	OG OVER			1-19 TIMER	20-29 TIMER	OG OVER	
I ALT	1835	1202	40	54	1055	53	633	198	123	282	30
NÆRING											
JORDBUK	239	161	10	12	133	6	78	33	13	27	5
SKOGBRUK	10	10	-	2	7	1	-	-	-	-	-
FISKE OG FANGST	4	3	-	-	3	-	1	:	:	:	:
BERGVERKSDRIFT	114	105	2	3	95	5	9	3	2	3	1
INDUSTRI I ALT	415	344	14	14	297	19	71	12	10	47	2
PRODUKSJON AV NÆRINGS- MIDLER, DRIKKEVARER OG TOBAKKSVARER	28	14	-	2	11	1	14	3	-	11	-
PRODUKSJON AV TEKSTIL- VARER, BEKLEDNINGS- VARER, LÆR OG LÆR- VARER	2	-	-	-	-	-	2	:	:	:	:
PRODUKSJON AV TREVARER	58	46	1	2	43	-	12	3	1	8	-
TREFØRDLING, GRAFISK PRODUKSJON OG FORLAGS- SVIRKSOMHET	4	3	:	:	:	:	1	:	:	:	:
PRODUKSJON AV KJEMISKE PRODUKTER, MINERALOLJE-, KULL-, GUMMI- OG PLAST- PRODUKTER	4	4	-	-	3	1	-	-	-	-	-
PRODUKSJON AV MINERAL- SKE PRODUKTER	1	1	:	:	:	:	-	-	-	-	-
PRODUKSJON AV METALLER	130	126	8	8	101	9	4	-	-	4	-
PRODUKSJON AV VERKSTED- PRODUKTER	188	150	4	2	136	8	38	6	8	22	2
INDUSTRIPRODUKSJON ELLERS	-	-	-	-	-	-	-	-	-	-	-
KRAFT- OG VANNFORSYNING	84	76	1	-	73	2	8	1	2	5	-
BYGGE- OG ANLEGGSSVIRKS- OMHET	152	147	3	4	138	2	5	2	1	2	-
VAREHANDEL	162	79	1	-	76	2	83	28	18	34	3
HOTELL- OG RESTAURANT- DRIFT	25	4	-	1	3	-	21	5	5	9	2
LANDTRANSPORT	47	45	3	3	38	1	2	:	:	:	:
SJØTRANSPORT	39	30	1	1	24	4	9	2	1	4	2
TRANSPORT ELLERS, LAG- RING, POST OG TELEKOMMUNIKAS- JONER	35	17	-	1	16	-	18	5	2	11	-
BANK- OG FINANSIERINGS- SVIRKSOMHET	18	6	-	-	6	-	12	2	-	10	-
FORSIKRINGSVIRKSOMHET, EIENDOMS-DRIFT OG FORRETNINGS- MESSIG TJENESTEYTING	4	3	:	:	:	:	1	:	:	:	:
OFFENTLIG ADMINISTRASJON, FORSVAR, POLITI OG RETTS- VESEN	115	76	3	1	63	9	39	16	3	18	2
RENØVASJON OG REINGJØR- ING	4	2	:	:	:	:	2	:	:	:	:
UNDERVISNING OG FØRSK- NINGSVIRKSOMHET	143	54	1	11	41	1	89	18	41	27	3
HELSE- OG ANDRE SOSIALT- JENESTER	164	10	1	1	7	1	154	52	20	75	7
KULTURELL TJENESTEYTING, UNDERHOLDNING OG SPORT	7	-	-	-	-	-	7	5	1	1	-
PERSONLIG TJENESTEYTING	42	24	-	-	24	-	18	8	3	6	1
UOPPGITT NÆRING	12	6	-	-	6	-	6	3	-	1	2
YRKESFELT											
TEKNISK, VITENSKAPELIG, HUMANISTISK OG KUNSTNERISK ARBEID	238	96	4	12	79	1	142	28	39	69	6
ADMINISTRASJONS- OG FOR- VALTNINGSARBEID, BEDRIFTS- OG ORGANISASJONSLEDELSE I ALT	49	47	-	1	43	3	2	:	:	:	:
OFFENTLIG ADMINISTRASJONS- OG FORVALTNINGSARBEID	14	14	-	-	12	2	-	-	-	-	-
BEDRIFTS- OG ORGANISASJONS- LEDELSE	35	33	-	1	31	1	2	:	:	:	:
KONTORARBEID	87	24	-	-	24	-	63	10	9	43	1
HANDELSARBEID	97	38	-	-	37	1	59	14	16	27	2
JORDBRUKS-, SKOGBRUKS- OG FISKEARBEID	220	170	10	13	143	4	50	25	6	17	2
GRUVE- OG SPRENGNINGS- ARBEID M.M.	70	70	2	2	62	4	-	-	-	-	-
TRANSPORT OG KOMMUNIKAS- JONSARBEID	120	99	3	6	86	4	21	:	:	14	:
INDUSTRI-, BYGGE- OG AN- LEGGSSARBEID I ALT	601	539	15	17	488	19	62	7	10	43	2
JERN- OG METALLVAREARBEID	100	97	2	1	91	3	3	-	1	2	-
ELEKTROARBEID	84	83	-	-	81	2	1	:	:	:	:
TREARBEID	108	99	3	6	89	1	9	1	1	7	-
NÆRINGSMIDDELARBEID	9	9	-	2	7	-	-	-	-	-	-
MASKIN- OG MOTOR- DRIFT	52	51	2	-	48	1	1	:	:	:	:
LASTE-, LOSSE- OG LAGER- ARBEID	16	15	1	-	14	-	1	:	:	:	:
INDUSTRI-, BYGGE- OG ANLEGGSSARBEID ELLERS	232	185	7	8	158	12	47	6	7	32	2
SERVICEARBEID	229	33	2	2	27	2	196	96	33	52	15
MILITÆRT ARBEID, UOPPGITT ELLER IKKE IDENTIFISERBART YRKE	124	86	4	1	66	15	38	13	8	15	2

TABELL 9. YRKESAKTIVE 16 ÅR OG OVER MED FAST OPPMØTEPLASS PÅ ARBEID I UKA 25/10 - 31/10 1980, ETTER TALLET PÅ ARBEIDSREISER, REISETID OG YRKESFELT/OPPMØTEPLASS

	I ALT	REISTE IKKE	REISTE 1 GANG			REISTE 2-3 GANGER			REISTE 4 GANGER ELLER FLERE			UOPP-GITT TALL PÅ REISER
			REISE-TID UNDER 45 MIN	REISE-TID 45 MIN OG OVER	UOPP-GITT	REISE-TID UNDER 45 MIN	REISE-TID 45 MIN OG OVER	UOPP-GITT	REISE-TID UNDER 45 MIN	REISE-TID 45 MIN OG OVER	UOPP-GITT	
I ALT	1670	56	41	20	3	98	18	1	1009	137	26	261
YRKESFELT												
TEKN., VITENSK., HUMANIS-TISK OG KUNSTN. ARBEID ...	220	3	7	4	-	23	5	-	147	7	-	24
OFF. ADM. OG FORVALTN.-ARBEID	14	-	-	-	-	-	-	-	11	2	-	1
BEDRIFTS- OG DRG.LEDELSE ..	31	-	-	-	-	-	-	-	25	3	-	3
KONTORARBEID	87	1	3	-	-	8	-	-	65	3	-	7
HANDELSARBEID	94	-	4	-	2	11	-	-	65	5	-	7
JORDBRUKS-, SKOGBRUKS- OG FISKEARBEID	205	3	5	2	-	4	-	-	88	2	19	82
GRUVE OG SPRENGNINGS-ARBEID M.M.	67	2	-	2	-	1	1	-	47	8	-	6
TRANSPORT OG KOMMUNIKASJONSARBEID	92	8	1	-	-	3	6	-	51	10	-	13
INDUSTRI-, BYGGE- OG ANLEGG SARBEID I ALT	565	26	4	12	-	16	5	-	352	84	2	64
JERN- OG METALLV.ARBEID.	98	5	-	4	-	-	1	-	67	11	-	10
ELEKTROARBEID	76	4	-	1	-	-	-	-	52	11	-	8
TREARBEID	104	6	1	-	-	3	-	-	74	9	-	11
NÆRINGSMIDDELARBEID	8	1	-	-	-	1	-	-	5	-	-	1
MASKIN- OG MOTORDRIFT ..	46	2	1	1	-	-	-	-	23	13	-	6
LASTE-, LØSSE- OG LAGERARBEID	15	-	-	1	-	-	-	-	10	2	-	2
INDUSTRI-, BYGGE- OG ANLEGG SARBEID ELLERS ...	220	8	3	5	-	13	4	-	121	38	2	26
SERVICEARBEID	212	10	15	-	1	27	1	1	112	9	3	33
MILITÆRT ARBEID, UOPPGITT												
YRKE	81	3	1	-	-	4	-	-	46	4	2	21
OPPMØTEPLASS OG KJØNN												
INNEN BOSTEDSFYLKET	1584	31	41	18	3	97	18	-	998	135	25	218
MENN	1011	21	12	16	1	19	13	-	657	116	18	138
KVINNER	573	10	29	2	2	78	5	-	341	19	7	80
I BOSTEDSKOMMUNEN	1310	12	39	2	3	89	2	-	894	40	24	205
MENN	768	7	10	1	1	13	-	-	565	27	17	127
KVINNER	542	5	29	1	2	76	2	-	329	13	7	78
1833 RANA	221	10	2	10	-	7	11	-	91	81	1	8
MENN	199	9	2	10	-	5	8	-	81	76	1	7
KVINNER	22	1	-	-	-	2	3	-	10	5	-	1
1824 VEFSN	34	3	-	1	-	1	3	-	13	11	-	2
MENN	30	2	-	1	-	1	3	-	11	10	-	2
KVINNER	4	1	-	-	-	-	-	-	2	1	-	-
1820 ALSTAHAUG	9	1	-	2	-	-	2	-	-	3	-	1
MENN	9	1	-	2	-	-	2	-	-	3	-	1
KVINNER	-	-	-	-	-	-	-	-	-	-	-	-
1804 BODØ	2	1	-	1	-	-	-	-	-	-	-	-
MENN	1	1	-	-	-	-	-	-	-	-	-	-
KVINNER	1	-	-	1	-	-	-	-	-	-	-	-
1841 FAUSKE	2	2	-	-	-	-	-	-	-	-	-	-
MENN	-	-	-	-	-	-	-	-	-	-	-	-
KVINNER	2	2	-	-	-	-	-	-	-	-	-	-
1805 NARVIK	1	-	-	1	-	-	-	-	-	-	-	-
MENN	1	-	-	1	-	-	-	-	-	-	-	-
KVINNER	-	-	-	-	-	-	-	-	-	-	-	-
ANDRE KOMMUNER I FYLKET.	5	2	-	1	-	-	-	-	-	-	-	2
MENN	3	1	-	1	-	-	-	-	-	-	-	1
KVINNER	2	1	-	-	-	-	-	-	-	-	-	1
UTENFOR FYLKET	24	16	-	2	-	-	-	-	-	-	-	6
MENN	21	14	-	2	-	-	-	-	-	-	-	5
KVINNER	3	2	-	-	-	-	-	-	-	-	-	1
1134 SULDAL	6	5	-	-	-	-	-	-	-	-	-	1
MENN	6	5	-	-	-	-	-	-	-	-	-	1
KVINNER	-	-	-	-	-	-	-	-	-	-	-	-
0301 OSLO	5	4	-	1	-	-	-	-	-	-	-	-
MENN	4	3	-	1	-	-	-	-	-	-	-	-
KVINNER	1	1	-	-	-	-	-	-	-	-	-	-
1601 TRONDHEIM	3	1	-	-	-	-	-	-	-	-	-	2
MENN	2	1	-	-	-	-	-	-	-	-	-	1
KVINNER	1	-	-	-	-	-	-	-	-	-	-	1
2100 SVALBARD	3	2	-	-	-	-	-	-	-	-	-	1
MENN	3	2	-	-	-	-	-	-	-	-	-	1
KVINNER	-	-	-	-	-	-	-	-	-	-	-	-
ANDRE STEDER UTENFOR FYLKET	7	4	-	1	-	-	-	-	-	-	-	2
MENN	6	3	-	1	-	-	-	-	-	-	-	2
KVINNER	1	1	-	-	-	-	-	-	-	-	-	-
JOPPGITT OPPMØTEPLASS	62	9	-	-	-	1	-	1	11	2	1	37

TABELL 11. BOLIGER ETTER HUSTYPE OG TALLET PÅ ROM. BOSATTE ETTER TALLET PÅ ROM I BOLIGEN. 1/11 1980

TALLET PÅ ROM UTENOM KJØKKEN	BOLIGER						BOSATTE	
	I ALT	I VÅNINGSHUS I TILKN. TIL GÅRSDRIFT OG I FRITTL. ENEBOLIGER	I ANDRE ENE- OG TOMANNS- BOLIGER OG SMÅHUS	I BLOKK, LEIE- GÅRD E.L.	I ANDRE BYGG	I UOPP- GITT HUS- TYPE	I ALT	PR. ROM
ALLE	1713	1353	162	5	37	156	4932	0,7
I ROM	40	26	5	2	3	4	79	2,0
MED KJØKKEN								
6 KVM OG OVER	22	16	-	-	3	3	41	1,9
MED KJØKKEN								
UNDER 6 KVM	13	7	4	2	-	-	27	2,1
UTEN KJØKKEN	4	2	1	-	-	1	8	2,0
UOPPGITT	1	1	-	-	-	-	3	3,0
2 ROM	143	92	25	1	12	13	268	0,9
MED KJØKKEN								
6 KVM OG OVER	88	64	14	1	4	5	161	0,9
MED KJØKKEN								
UNDER 6 KVM	41	19	9	-	7	6	76	0,9
UTEN KJØKKEN	2	1	-	-	1	-	2	0,5
UOPPGITT	12	8	2	-	-	2	29	1,2
3 ROM	243	178	42	-	6	17	549	0,8
4 "	530	461	36	1	5	27	1642	0,8
5 "	311	261	33	-	3	14	1020	0,7
6 "	161	141	8	-	4	8	584	0,6
7 "	76	74	1	-	-	1	257	0,5
8 ROM OG OVER	69	60	4	-	1	4	238	0,4
UOPPGITT	140	60	8	1	3	68	295	-

TABELL 12. BOLIGER ETTER HUSETS BYGGEÅR OG HUSTYPE/EIE-/LEIEFORM. BOSATTE OG ROM, ETTER HUSETS BYGGEÅR. 1/11 1980

	ALLE	HUSETS BYGGEÅR								UOPP- GITT
		1900 OG FØR	1901- 1920	1921- 1940	1941- 1945	1946- 1950	1951- 1960	1961- 1970	1971- 1980	
BOLIGER I ALT	1713	114	69	186	78	174	357	324	326	85
HUSTYPE										
I VÅNINGSHUS	284	78	18	43	7	13	38	40	46	1
I FRITTLIGGENDE ENEBOLIG ..	1069	24	40	119	55	101	213	257	252	8
I REKKEHUS, TERR.-HUS E.L. .	69	1	4	-	-	11	38	5	9	1
I HORIZONTALT DELT										
TOMANNSBOLIG	55	-	2	4	3	14	26	1	4	1
I ANNET BYGG UNDER 3 ETG. .	38	5	2	8	3	5	11	3	1	-
I BLOKK, LEIEGÅRD E.L.	5	-	-	-	-	1	-	2	-	2
I FORRETNINGSBYGG	25	-	-	3	2	12	6	-	-	2
I BYGG FOR FELLES- HUSHOLDNING	12	-	-	-	-	1	-	2	7	2
I UOPPGITT HUSTYPE	156	6	3	9	8	16	25	14	7	68
EIE-/LEIEFORHOLD TIL BOLIGEN										
EIES I ALT	1196	82	55	151	64	120	226	248	241	9
PRIVAT	1147	81	54	149	61	118	218	230	228	8
GJENNOM BORETTSLAG E.L. .	49	1	1	2	3	2	8	18	13	1
LEIES I ALT	340	20	8	25	6	35	110	58	65	13
VED VANLIG LEIEKONTRAKT .	96	2	1	7	3	15	33	11	19	5
SOM TJENESTEBOLIG	106	-	-	1	-	13	55	18	13	6
FOR ET AVGRENSET TIDSRUM. PÅ ANDRE VILKÅR	10	-	1	-	1	1	3	1	1	2
PÅ ANDRE VILKÅR	128	18	6	17	2	6	19	28	32	-
UOPPGITT	177	12	6	10	8	19	21	18	20	63
BOSATTE I ALT	4932	285	147	489	178	409	1023	1109	1156	136
BOSATTE PR. BOLIG	2,9	2,5	2,1	2,6	2,3	2,4	2,9	3,4	3,5	1,6
ROM I ALT	6839	563	269	755	262	666	1424	1373	1439	88
ROM PR. BOLIG	4,3	5,1	4,2	4,2	3,6	4,1	4,2	4,5	4,6	3,7
BOSATTE PR. ROM	0,7	0,5	0,5	0,6	0,6	0,6	0,7	0,8	0,8	0,5

TABELL 13. BOLIGER ETTER VIKTIGSTE KILDE TIL OPPVARMING OG BYGGÅR/INSTALLASJON AV PIPE. BOSATTE ETTER BOLIGENS VIKTIGSTE KILDE TIL OPPVARMING. 1/11 1980

	EN KILDE VIKTIGST						TO ELLER FLERE LIKEVERDIGE KILDER					UOPP- GITT OPP- VARM- INGS- KILDE
	ALLE	SEN- TRAL- VARME	ELEK- TRISKE E.L.	OVNER FOR FLY- TENDE BRENSSEL	OVNER FOR FAST BRENSSEL	ALLE	EL. OVNER OG FOR BRENSSEL	EL. OVNER OG FOR BRENSSEL	OVNER FOR FLY- OG TENDE BRENSSEL	EL. OVNER OG FOR TENDE BRENSSEL	OVNER FOR FLY- OG TENDE BRENSSEL	
BOLIGER I ALT	1713	1113	153	331	130	499	479	237	73	69	100	121
BYGGÅR												
1900 OG FØR	114	79	1	4	5	69	27	20	2	3	2	8
1901 - 1920	69	38	1	7	7	23	27	8	7	6	6	4
1921 - 1940	186	120	14	26	22	58	58	26	3	16	13	8
1941 - 1945	78	50	5	18	8	19	27	13	6	2	6	1
1946 - 1950	174	114	14	40	14	46	55	22	7	6	20	5
1951 - 1960	357	235	25	97	24	89	110	53	24	14	19	12
1961 - 1970	324	229	53	46	30	100	83	38	13	13	19	12
1971 - 1980	326	232	35	88	16	93	84	52	10	7	15	10
UOPPGITT	85	16	5	5	4	2	8	5	1	2	-	61
PIPE												
MED PIPE	1624	1087	143	315	130	499	479	237	73	69	100	58
UTEN PIPE	29	23	7	16	-	-	-	-	-	-	-	6
UOPPGITT	60	3	3	-	-	-	-	-	-	-	-	57
BOSATTE I ALT	4932	3303	523	944	362	1474	1368	704	181	202	281	261
BOSATTE PR. BOLIG ..	2,9	3,0	3,4	2,9	2,8	3,0	2,9	3,0	2,5	2,9	2,8	2,2
ROM I ALT	6839	4655	728	1275	502	2150	1955	969	294	279	414	228
ROM PR. BOLIG	4,3	4,4	5,0	4,1	4,0	4,5	4,3	4,3	4,2	4,4	4,3	4,5
BOSATTE PR. ROM ...	0,7	0,7	0,7	0,7	0,7	0,7	0,7	0,7	0,6	0,7	0,7	0,7

TABELL 14. BOLIGER ETTER SANITÆRUTSTYR OG TALLET PÅ ROM. BOSATTE ETTER BOLIGENS SANITÆRUTSTYR. 1/11 1980

TALLET PÅ ROM UTENOM KJØKKEN	MED BAD						UTEN BAD					UOPP- GITT OM BAD
	ALLE	ALLE	WC I BOLI- GEN	WC UTENFOR BOLI- GEN	ANNET AV- TREDE	UOPP- GITT AV- TREDE	ALLE	WC I BOLI- GEN	WC UTENFOR BOLI- GEN	ANNET AV- TREDE	UOPP- GITT AV- TREDE	
BOLIGER I ALT	1713	1443	1353	19	37	34	196	46	20	117	13	74
1 ROM	40	23	15	5	3	-	16	2	3	10	1	1
MED KJØKKEN												
6 KVM OG OVER	22	11	5	3	3	-	10	1	2	6	1	1
MED KJØKKEN												
UNDER 6 KVM	13	10	8	2	-	-	3	1	-	2	-	-
UTEN KJØKKEN	4	1	1	-	-	-	3	-	1	2	-	-
UOPPGITT	1	1	1	-	-	-	-	-	-	-	-	-
2 ROM	143	105	96	4	3	2	38	13	6	17	2	-
MED KJØKKEN												
6 KVM OG OVER	88	61	55	3	2	1	27	12	5	9	1	-
MED KJØKKEN												
UNDER 6 KVM	41	33	30	1	1	1	8	1	1	6	-	-
UTEN KJØKKEN	2	1	1	-	-	-	1	-	-	1	-	-
UOPPGITT	12	10	10	-	-	-	2	-	-	1	1	-
3 ROM	243	197	181	6	6	4	43	11	3	26	3	3
4 "	530	487	469	3	8	7	39	9	2	26	2	4
5 "	311	286	271	1	8	6	21	6	1	14	-	4
6 "	161	152	148	-	3	1	8	1	2	5	-	1
7 "	76	66	61	-	4	1	9	-	1	8	-	1
8 ROM OG OVER	69	60	55	-	-	5	8	1	-	7	-	1
UOPPGITT	140	67	57	-	2	8	14	3	2	4	5	59
BOSATTE I ALT	4932	4416	4175	46	94	101	391	87	36	242	26	125
BOSATTE PR. BOLIG	2,9	3,1	3,1	2,4	2,5	3,0	2,0	1,9	1,8	2,1	2,0	1,7
BOSATTE PR. ROM	0,7	0,7	0,7	1,0	0,6	0,7	0,6	0,6	0,6	0,5	0,8	0,5
ROM PR. BOLIG	4,3	4,4	4,5	2,5	4,1	5,0	3,6	3,3	3,1	3,9	2,8	4,5

TABELL 15. BOLIGER, ROM OG BOSATTE, ETTER HUSTYPE. 1/11 1980

	ALLE	VÅ- NINGS- HUS I TILKN. TIL GÅRDS- DRIFT	FRITT- LIGG- ENDE BOLIG	REKKEHUS, TERRASSEHUS, HUS I KJEDE, VERTIKALT DELT TOMANNS- BOLIG	HORI- SON- TALT DELT TO- MANNS- BOLIG	ANNET BOLIGBYGG MED FÆRRE ENN 3 ETASJER	BLOKK, LEIEGÅRD ELLER ANNET BOLIGBYGG MED 3 ETASJER EL. FLERE	FOR- RET- NINGS- BYGG MV.	BYGG FOR FEL- LES- HUS- HOLD- NING	UOPP- GITT HUS- TYPE
BOLIGER I ALT	1713	284	1069	69	55	38	5	25	12	156
BOSATTE I ALT	4932	899	3204	179	134	107	7	66	16	320
BOSATTE PR. BOLIG	2,9	3,2	3,0	2,6	2,4	2,8	1,4	2,6	1,3	2,1
ROM I ALT	6839	1424	4364	269	171	141	8	91	22	349
ROM PR. BOLIG	4,3	5,1	4,3	4,1	3,3	3,8	2,0	4,0	2,0	4,0
BOSATTE PR. ROM ..	0,7	0,6	0,7	0,6	0,7	0,7	0,8	0,7	0,7	0,6

TABELL 16. BOLIGER ETTER EIE-/LEIEFORM OG AREAL. BOSATTE ETTER EIE-/LEIEFORHOLD TIL BOLIGEN. 1/11 1980

AREAL	ALLE	BOLIGEN EIES			BOLIGEN LEIES				UOPPGITT EIE-/ LEIE- FORM	
		ALLE PRIVAT	GJENNOM BORETTES- LAG E.L.	ALLE	VED VANLIG LEIE- KONTRAKT	SOM TJENESTE- BOLIG	FOR ET AVGRENSET TIDSRUM	PÅ ANDRE VILKÅR		
BOLIGER I ALT	1713	1196	1147	49	340	96	106	10	128	177
UNDER 30 KVM ...	35	14	14	-	18	6	5	2	5	3
30- 39 KVM	48	24	24	-	17	8	3	-	6	7
40- 49 "	121	75	72	3	36	14	8	-	14	10
50- 59 "	168	112	108	4	44	16	12	1	15	12
60- 79 "	257	182	175	7	52	11	13	2	26	23
80- 99 "	507	396	379	17	85	17	29	2	37	26
100-129 "	315	252	239	13	55	11	22	3	19	8
130 KVM OG OVER.	120	98	95	3	19	3	10	-	6	3
UOPPGITT AREAL .	142	43	41	2	14	10	4	-	-	85
BOSATTE I ALT	4932	3579	3428	151	967	240	322	30	375	386
BOSATTE PR. BOLIG.	2,9	3,0	3,0	3,1	2,8	2,5	3,0	3,0	2,9	2,2
ROM I ALT	6839	5244	5027	217	1242	289	413	37	503	354
ROM PR. BOLIG	4,3	4,6	4,5	4,6	3,7	3,0	4,1	3,7	3,9	4,1
BOSATTE PR. ROM ..	0,7	0,7	0,7	0,7	0,8	0,8	0,7	0,8	0,7	0,6

TABELL 17. BOLIGER, BOSATTE OG ROM, ETTER BOSATTE PR. ROM I BOLIGEN. 1/11 1980

	ALLE	BOSATTE PR. ROM UTENGM KJØKKEN									
		UNDER 0,25	0,25- 0,49	0,50- 0,74	0,75- 0,99	1,00- 1,24	1,25- 1,49	1,50- 1,74	1,75- 1,99	2,00 OG OVER	UOPP- GITT
BOLIGER I ALT	1713	83	314	458	218	329	81	43	7	40	140
BOSATTE I ALT	4932	95	522	1143	821	1232	390	208	49	177	295
BOSATTE PR. BOLIG	2,9	1,1	1,7	2,5	3,8	3,7	4,8	4,8	7,0	4,4	2,1
ROM I ALT	6839	544	1512	1995	1040	1212	304	135	28	71	-
ROM PR. BOLIG	4,3	6,6	4,8	4,4	4,8	3,7	3,8	3,1	4,0	1,8	-

TABELL 20. FAMILIER OG PERSONER I PRIVATHUSHOLDNINGER, ETTER FAMILIETYPE OG EIE-/LEIEFORHOLD TIL BOLIGEN/ TALLET PÅ ROM I BOLIGEN. 1/11 1980

	I ALT		FAMILIER MED EN PERSON	FAMILIER MED TO ELLER FLERE PERSONER							
	FAMILIER	PERSONER		I ALT		EKTEPAR UTEN UGIFTE BARN	EKTEPAR MED UGIFTE BARN		MOR ELLER FAR MED UGIFTE BARN		FAM. MED UOPPGITT FAM.-TYPE
				FAMILIER	PERSONER		FAMILIER	PERSONER	FAMILIER	PERSONER	
I ALT	1919	4932	608	1311	4324	345	765	3142	193	469	8
EIE-/LEIEFORHOLD TIL BOLIGEN											
EIES I ALT	1363	3579	397	966	3182	271	564	2317	126	309	5
PRIVAT	1309	3428	383	926	3045	261	542	2224	119	288	4
GJENNOM BORETTSLAG E.L. ..	54	151	14	40	137	10	22	93	7	21	1
LEIES I ALT	368	967	116	252	851	43	158	648	49	110	2
VED VANLIG LEIEKONTRAKT ..	107	240	44	63	196	12	33	130	17	39	1
SOM TJENESTEBOLIG	113	322	31	82	291	7	65	257	10	20	-
FOR ET AVGRENSET TIDSRUM .	11	30	3	8	27	-	5	20	3	7	-
PÅ ANDRE VILKÅR	137	375	38	99	337	24	55	241	19	44	1
UOPPGITT	188	386	95	93	291	31	43	177	18	50	1
TALLET PÅ ROM I BOLIGEN											
UTENOM KJØKKEN											
1 ROM	47	79	28	19	51	9	6	24	3	6	1
MED KJØKKEN											
6 KVM OG OVER	24	41	14	10	27	5	3	12	1	2	1
MED KJØKKEN											
UNDER 6 KVM	17	27	11	6	16	2	2	8	2	4	-
UTEN KJØKKEN	4	8	2	2	6	1	1	4	-	-	-
UOPPGITT	2	3	1	1	2	1	-	-	-	-	-
2 ROM	157	268	81	76	187	36	19	70	21	45	-
MED KJØKKEN											
6 KVM OG OVER	96	161	47	49	114	27	9	32	13	28	-
MED KJØKKEN											
UNDER 6 KVM	47	76	28	19	48	7	6	21	6	13	-
UTEN KJØKKEN	2	2	2	-	-	-	-	-	-	-	-
UOPPGITT	12	29	4	8	25	2	4	17	2	4	-
3 ROM	266	549	114	152	435	63	69	263	20	46	-
4 "	585	1642	134	451	1508	105	284	1135	59	154	3
5 "	345	1020	72	273	948	61	175	731	35	88	2
6 "	190	584	43	147	541	23	104	452	20	43	-
7 "	87	257	22	65	235	14	41	184	10	23	-
8 ROM OG OVER	91	238	32	59	206	9	36	155	14	33	-
UOPPGITT	151	295	82	69	213	25	31	128	11	31	2

TABELL 21. TALLET PÅ PRIVATHUSHOLDNINGER MED UTVALGTE KJENNETEGN FOR BOLIGSTANDARD, OG DISPONERING AV PERSONBIL. BOSATTE I SLIKE HUSHOLDNINGER, ETTER ALDER. 1/11 1980

	ALLE	WC I BOLIGEN	BAD I BOLIGEN	TELEFON I BOLIGEN	BRENSEL-OVN I BOLIGEN	BOLIG-EN BYGGET ETTER 1945	HUSHOLDNINGEN EIER BOLIGEN	KJØKKEN 6 KVM OG OVER I BOLIGEN	BIL DISPONERES AV HUSHOLDNINGEN
PRIVATHUSHOLDNINGER ...	1713	1415	1443	1078	1560	1181	1196	1366	1054
BOSATTE	4932	4301	4416	3144	4608	3697	3579	4108	3645
0-19 ÅR	1522	1392	1426	904	1442	1267	1081	1294	1333
20-39 "	1317	1179	1224	766	1222	1072	906	1121	1122
40-59 "	1049	925	948	720	981	809	815	873	802
60-69 "	552	444	458	396	505	350	422	442	274
70-79 "	364	277	287	274	338	156	268	274	94
80 ÅR OG OVER	128	84	73	84	120	43	87	104	20
BOSATTE PR. BOLIG	2,9	3,0	3,1	2,9	3,0	3,1	3,0	3,0	3,5
ROM PR. BOLIG	4,3	4,4	4,4	4,5	4,4	4,4	4,6	4,5	4,6
BOSATTE PR. ROM	0,7	0,7	0,7	0,6	0,7	0,7	0,7	0,7	0,7
HUSHOLDNINGER HVOR FOREKOMST AV KJENNETEGNET IKKE ER OPPGITT	-	104	74	89	68	85	177	237	132

TABELL 22. FOLKEMENGDEN ETTER ALDER, KJØNN OG TYPE BOLIGSTRØK/GRUNNKRETS. 1/11 1980

I ALT	ALDER. ÅR											
	0-6	7-15	16-19	20-24	25-29	30-49	50-59	60-66	67-69	70-79	80 OG OVER	
KOMMUNEN	5004	445	765	314	344	310	1152	566	424	135	380	169
MENN	2542	226	374	157	177	179	607	284	224	61	181	72
KVINNER	2462	219	391	157	167	131	545	282	200	74	199	97
TYPE BOLIGSTRØK OG KJØNN												
TETTBYGDE STRØK	2832	253	440	172	171	206	672	306	218	70	220	104
MENN	1414	128	215	95	84	105	348	146	113	29	107	44
KVINNER	1418	125	225	77	87	101	324	160	105	41	113	60
7621 HEMNESBERGET	1390	113	210	87	74	90	327	151	114	35	145	44
MENN	702	50	113	43	37	54	168	77	54	15	74	17
KVINNER	688	63	97	44	37	36	159	74	60	20	71	27
7622 FINNEIDFJORD	414	52	63	19	25	43	99	39	26	12	27	9
MENN	208	30	27	10	13	19	58	15	15	3	15	3
KVINNER	206	22	36	9	12	24	41	24	11	9	12	6
7623 BJERKA	274	41	39	15	28	22	63	31	22	2	6	5
MENN	137	22	16	10	12	10	33	14	13	1	3	3
KVINNER	137	19	23	5	16	12	30	17	9	1	3	2
7624 KØRGEN	754	47	128	51	44	51	183	85	56	21	42	46
MENN	367	26	59	32	22	22	89	40	31	10	15	21
KVINNER	387	21	69	19	22	29	94	45	25	11	27	25
SPREDBYGDE STRØK	2163	191	322	142	173	104	477	259	206	65	159	65
MENN	1123	98	157	62	93	74	258	137	111	32	73	28
KVINNER	1040	93	165	80	80	30	219	122	95	33	86	37
UOPPGITT BOLIGSTRØK	9	1	3	-	-	-	3	1	-	-	1	-
GRUNNKRETS OG KJØNN												
01 HEMNES	2072	179	309	120	122	146	465	224	181	60	205	61
MENN	1044	83	159	57	64	83	247	105	95	26	101	24
KVINNER	1028	96	150	63	58	63	218	119	86	34	104	37
0101 SANDNES/LEIRVIKA	22	-	1	1	2	-	1	2	5	1	7	2
MENN	12	-	-	-	2	-	-	1	4	1	2	2
KVINNER	10	-	1	1	-	-	1	1	1	-	5	-
0102 LAPPHELLA/SKJÆRAN	401	29	41	21	26	27	75	54	44	16	57	11
MENN	212	15	23	9	17	18	41	24	24	7	28	6
KVINNER	189	14	18	12	9	9	34	30	20	9	29	5
0103 ODDEN/MYRA	872	75	147	52	44	53	219	81	67	19	83	32
MENN	435	31	81	26	17	32	111	44	29	9	43	12
KVINNER	437	44	66	26	27	21	108	37	38	10	40	20
0104 JUVIKA	130	11	22	14	4	10	35	16	4	1	11	2
MENN	62	5	9	8	3	4	17	9	2	-	5	-
KVINNER	68	6	13	6	1	6	18	7	2	1	6	2
0105 ATTERBRAND/SUND/H	148	9	25	7	13	12	17	24	20	8	11	2
MENN	72	2	14	3	5	10	9	8	12	3	6	-
KVINNER	76	7	11	4	8	2	8	16	8	5	5	2
0106 FINNEID VEST	246	18	35	18	15	15	63	24	23	8	18	9
MENN	120	8	16	7	10	7	35	9	14	4	8	2
KVINNER	126	10	19	11	5	8	28	15	9	4	10	7
0107 FINNEID ØST	253	37	38	7	18	29	55	23	18	7	18	3
MENN	131	22	16	4	10	12	34	10	10	2	9	2
KVINNER	122	15	22	3	8	17	21	13	8	5	9	1
02 KØRGEN	2923	265	453	194	222	164	684	341	243	75	174	108
MENN	1493	143	213	100	113	96	359	178	129	35	79	48
KVINNER	1430	122	240	94	109	68	325	163	114	40	95	60
0201 ØKEIVIKA/BJERKADA	205	15	37	14	17	6	50	20	13	2	23	8
MENN	108	10	21	7	11	6	25	11	4	1	9	3
KVINNER	97	5	16	7	6	-	25	9	9	1	14	5
0202 VALLA/LILLEBJERKA	385	50	51	18	41	29	82	49	33	7	13	12
MENN	188	26	19	12	18	16	43	23	18	4	5	4
KVINNER	197	24	32	6	23	13	39	26	15	3	8	8
0203 BAKKLANDET	129	8	14	8	9	3	31	15	14	12	11	4
MENN	72	3	9	3	7	3	18	8	6	7	7	1
KVINNER	57	5	5	5	2	-	13	7	8	5	4	3
0204 OLDERNESET	389	14	66	26	19	17	75	41	44	13	34	40
MENN	181	8	25	16	11	5	38	14	27	5	15	17
KVINNER	208	6	41	10	8	12	37	27	17	8	19	23
0205 KØRGEN	661	58	104	49	47	50	172	79	48	15	27	12
MENN	340	32	54	26	22	27	86	41	25	8	11	8
KVINNER	321	26	50	23	25	23	86	38	23	7	16	4
0206 LEIRSKARDALEN ...	168	14	26	9	5	6	39	26	16	7	15	5
MENN	89	9	13	6	-	3	22	14	6	4	7	5
KVINNER	79	5	13	3	5	3	17	12	10	3	8	-
0207 BRYGFJELLDALLEN ..	180	8	15	14	19	10	30	33	20	4	15	12
MENN	101	4	8	10	12	8	17	18	12	1	6	5
KVINNER	79	4	7	4	7	2	13	15	8	3	9	7
0208 BLEIKVASSLIA	665	82	125	46	57	37	173	63	34	12	26	10
MENN	333	41	59	15	28	23	90	38	19	4	13	3
KVINNER	332	41	66	31	29	14	83	25	15	8	13	7
0209 TUSTERVATN	73	10	9	7	7	6	13	5	8	2	5	1
MENN	38	6	3	3	3	5	7	3	4	-	3	1
KVINNER	35	4	6	4	4	1	6	2	4	2	2	-
0210 RØSVATN NORD	68	6	6	3	1	-	19	10	13	1	5	4
MENN	43	4	2	2	1	-	13	8	8	1	3	1
KVINNER	25	2	4	1	-	-	6	2	5	-	2	3
UOPPGITT BOSTED	9	1	3	-	-	-	3	1	-	-	1	-

TABELL 23. YRKESAKTIVE 16 ÅR OG OVER, ETTER NÆRING, KJØNN OG TYPE BOLIGSTRØK/GRUNNKRETS. 1/11 1980

	I ALT	JORD- BRUK, SKOG- BRUK, FISKE OG FANGST	INDU- STRI OG BERG- VERKS- DRIFT	KRAFT- OG VANN- FOR- SYNING	BYGGE- OG ANLEGG- VIRK- SOMHET	VARE- HANDEL, HOTELL- OG RES- TAURANT- VIRKSOM- HET	TRANSPORT, LAGRING, POST OG TELE- KOMMUNI- KASJONER	BANK-, FI- NANS- OG FORSIK- RINGSVIRK- SOMHET, EIEND.- DRIFT OG FORR.MESS. TJ.YTING	OFFENT- LIG, SOSIAL OG PRIVAT TJE- NESTE- YTING	UOPP- GITT NÆRING
KOMMUNEN	2299	339	636	103	180	247	172	27	581	14
MENN	1437	229	528	90	174	92	120	11	184	9
KVINNER	862	110	108	13	6	155	52	16	397	5
TYPE BOLIGSTRØK OG KJØNN										
TETTBYGDE STRØK	1305	21	396	64	100	190	116	20	392	6
MENN	776	18	317	56	96	75	79	9	122	4
KVINNER	529	3	79	8	4	115	37	11	270	2
7621 HEMNESBERGET	624	8	244	11	30	106	41	11	170	3
MENN	373	8	193	7	28	45	28	6	55	3
KVINNER	251	-	51	4	2	61	13	5	115	-
7622 FINNEIDFJORD	195	5	86	4	13	17	34	-	35	1
MENN	122	3	61	4	12	6	22	-	14	-
KVINNER	73	2	25	-	1	11	12	-	21	1
7623 BJERKA	126	3	34	5	15	19	8	3	39	-
MENN	78	2	33	5	15	4	5	1	13	-
KVINNER	48	1	1	-	-	15	3	2	26	-
7624 KØRGEN	360	5	32	44	42	48	33	6	148	2
MENN	203	5	30	40	41	20	24	2	40	1
KVINNER	157	-	2	4	1	28	9	4	108	1
SPRETTBYGDE STRØK	993	318	239	39	80	57	56	7	189	8
MENN	460	211	210	34	78	17	41	2	62	5
KVINNER	333	107	29	5	2	40	15	5	127	3
UOPPGITT BOLIGSTRØK	1	-	1	-	-	-	-	-	-	-
GRUNNKRETS OG KJØNN										
01 HEMNES	928	41	378	15	51	124	82	11	221	5
MENN	571	29	293	11	47	52	56	6	73	4
KVINNER	357	12	85	4	4	72	26	5	148	1
0101 SANDNES/LEIRVIKA	7	4	3	-	-	-	-	-	-	-
MENN	5	2	3	-	-	-	-	-	-	-
KVINNER	2	-	-	-	-	-	-	-	-	-
0102 LAPPHELLA/SKJÆRAN	178	1	77	1	12	29	12	2	42	2
MENN	116	1	65	1	12	11	11	1	12	2
KVINNER	62	-	12	-	-	18	1	1	30	-
0103 ODDEN/NYRA	385	5	132	9	17	73	24	9	115	1
MENN	221	5	106	5	15	33	14	5	37	1
KVINNER	164	-	26	4	2	40	10	4	78	-
0104 JUVIKA	63	2	35	1	2	4	5	-	14	-
MENN	37	2	22	1	2	1	3	-	6	-
KVINNER	26	-	13	-	-	3	2	-	8	-
0105 ATTERBRAND/SUND/HØ	64	16	31	-	1	-	5	-	10	1
MENN	43	10	25	-	1	-	4	-	2	1
KVINNER	21	6	6	-	-	-	1	-	8	-
0106 FINNEID VEST	121	8	55	3	8	8	20	-	18	1
MENN	75	6	34	3	8	1	14	-	9	-
KVINNER	46	2	21	-	-	7	6	-	9	1
0107 FINNEID ØST	110	5	45	1	11	10	16	-	22	-
MENN	74	3	38	1	9	6	10	-	7	-
KVINNER	36	2	7	-	2	4	6	-	15	-
02 KØRGEN	1370	298	257	88	129	123	90	16	360	9
MENN	865	200	234	79	127	40	64	5	111	5
KVINNER	505	98	23	9	2	83	26	11	249	4
0201 BREIVIKA/BJERKADAL	90	34	16	-	12	5	6	-	17	-
MENN	58	18	15	-	12	2	5	-	6	-
KVINNER	32	16	1	-	-	3	1	-	11	-
0202 VALLA/LILLEBJERKA	186	21	39	11	18	25	15	3	54	-
MENN	115	16	36	11	18	5	10	1	18	-
KVINNER	71	5	3	-	-	20	5	2	36	-
0203 BAKKLANDET	62	28	6	-	7	1	3	1	14	2
MENN	42	20	6	-	7	-	3	1	4	1
KVINNER	20	8	-	-	-	1	-	-	10	1
0204 OLDERNESET	173	25	14	12	20	19	12	2	67	2
MENN	100	17	14	10	20	9	11	1	18	-
KVINNER	73	8	-	2	-	10	1	1	49	2
0205 KØRGEN	337	18	31	47	42	41	27	7	122	2
MENN	196	13	28	42	41	15	17	1	37	2
KVINNER	141	5	3	5	1	26	10	6	85	-
0206 LEIRSKARDALEN	81	37	7	6	8	6	6	1	10	-
MENN	49	23	6	5	8	2	5	-	-	-
KVINNER	32	14	1	1	-	4	1	-	10	-
0207 BRYGFJELLDALEN	91	39	9	5	7	3	4	1	22	1
MENN	61	27	8	4	7	2	4	-	9	-
KVINNER	30	12	1	1	-	1	-	1	13	1
0208 BLEIKVASSLIA	289	61	122	7	10	23	15	1	49	1
MENN	199	42	108	7	9	5	7	1	19	1
KVINNER	90	19	14	-	1	18	8	-	30	-

TABELL 23 (FORTS.)

I ALT	JORD- BRUK, SKOG- BRUK, FISKE OG FANGST	INDU- STRI OG BERG- VERKS- DRIFT	KRAFT- OG VANN- FOR- SYNING	BYGGE- OG ANLEGG- VIRK- SOMHET	VARE- HANDEL, HOTELL- OG RES- TAURANT- VIRKSOM- HET	TRANSPORT, LAGRING, POST OG TELE- KOMMUNI- KASJONER	BANK-, FI- NANS- OG FORSIK- RINGSVIRK- SOMHET, EIEND.- DRIFT OG FORR.MESS. TJ.YTING	OFFENT- LIG, SOCIAL OG PRIVAT TJE- NESTE- YTING	UOPP- GITT NÆRING	
0209 TUSTERVATN	30	25	2	-	1	-	1	-	1	-
MENN	20	16	2	-	1	-	1	-	-	-
KVINNER	10	9	-	-	-	-	-	-	1	-
0210 RØSVATN NORD	31	10	11	-	4	-	1	-	4	1
MENN	25	8	11	-	4	-	1	-	-	1
KVINNER	6	2	-	-	-	-	-	-	4	-
UOPPGITT BOSTED	1	-	1	-	-	-	-	-	-	-

TABELL 24. TALLET PÅ PRIVATHUSHOLDNINGER MED UTVALGTE KJENNETEGN FOR BOLIGSTANDARD, OG DISPONERING AV PERSONBIL. BOLIGSTRØK/GRUNNKRETS. 1/11 1980

	ALLE	WC I BOLIGEN	WC UTENFOR BOLIGEN	ANNET AVTREDE	BAD I BOLIGEN	TELEFON I BOLIGEN	PIPE I BOLIGEN	BOLI- GEN BYGGET ETTER 1945	HUS- HOLD- NINGEN EIER BOLIGEN	KJØKKEN 6 KVM OG OVER I BOLIGEN	BIL DIS- PONERES AV HUS- HOLD- NINGEN
KOMMUNEN	1713	1415	39	155	1443	1078	1624	1181	1196	1366	1054
TYPE BOLIGSTRØK											
TETTBYGDE STRØK	981	877	21	19	868	605	919	702	710	791	612
7621 HEMNESBERGET	511	451	12	9	439	327	477	320	366	404	269
7622 FINNEIDFJORD	139	132	1	2	130	85	134	100	106	110	102
7623 BJERKA	89	83	3	-	86	46	87	84	72	82	73
7624 KØRGEN	242	211	5	8	213	147	221	198	166	195	168
SPREDTBYGDE STRØK ..	728	537	18	136	574	472	704	478	485	574	441
UOPPGITT BOLIGSTRØK	4	1	-	-	1	1	1	1	1	1	1
GRUNNKRETS											
01 HEMNES	752	638	20	43	638	476	709	464	540	594	422
0101 SANDNES/LEIRV	11	6	-	4	6	6	11	3	6	8	2
0102 LAPPHELLA/SKJ	158	138	3	8	136	104	149	74	119	129	75
0103 ODDEN/MYRA ..	317	276	9	5	270	207	293	219	216	246	170
0104 JUVIKA	42	38	-	1	36	21	41	29	35	35	26
0105 ATTERBRAND/SU	49	25	6	13	34	30	47	26	35	37	28
0106 FINNEID VEST	86	74	1	6	73	53	82	54	59	63	58
0107 FINNEID ØST .	89	81	1	6	83	55	86	59	70	76	63
02 KØRGEN	957	776	19	112	804	601	914	716	655	771	631
0201 BREIVIKA/BJER	67	45	2	18	50	42	64	37	47	58	38
0202 VALLA/LILLEBJ	132	117	5	5	121	72	128	101	106	119	99
0203 BAKKLANDET ..	46	34	-	11	37	33	45	27	43	40	25
0204 OLDERNESET ..	124	98	3	13	97	76	112	92	90	96	73
0205 KØRGEN	221	196	2	11	203	136	210	185	142	182	163
0206 LEIRSKARDALEN	60	42	1	12	48	38	57	37	45	45	39
0207 BRYGFJELDALE	62	43	1	18	47	46	62	38	46	55	37
0208 BLEIKVASSLIA	200	167	4	17	167	126	191	166	105	138	130
0209 TUSTERVATN ..	20	16	1	3	16	15	20	15	16	20	15
0210 RØSVATN NORD	25	18	-	4	18	17	25	18	15	18	12
UOPPGITT BOSTED	4	1	-	-	1	1	1	1	1	1	1

OVERSIKT SOM VISER HVILKEN KOMMUNE OG FOLKETELLINGSKRETS 1)
GRUNNKRETSENE I 1980 TILHØRTE VED FOLKE- OG BOLIGTELLINGEN I 1970

GRUNNKRETS 1980	KOMM 1970	---FOLKETELLINGSKRETS 1970---	
		HEL KRETS	DEL AV KRETS
0101 SANDNES/LEIRVIKA	1832	2	
0102 LAPPHELLA/SKJÆRAN	1832		1,3
0103 ODDEN/MYRA	1832		1
0104 JUVIKA	1832		1
0105 ATTERBRAND/SUND/HØINES	1832		3
0106 FINNEID VEST	1832		4
0107 FINNEID ØST	1832		4
0201 BREIVIKA/BJERKADAL	1832	5	
0202 VALLA/LILLEBJERKA	1832	8	
0203 BAKKLANDET	1832	7	4
0204 OLDERNESET	1832		9-10
0205 KORGEN	1832		9-10
0206 LEIRSKARDALEN	1832	11-12	
0207 BRYGFJELLDALEN	1832	13	
0208 BLEIKVASSLIA	1832	15	
0209 TUSTERVATN	1832	16-17	
0210 RØSVATN NORD	1832	18	

1) OVERSIKTEN ER FORELØPIG OG KAN INNEHOLDE FEIL. ENDELIG UTGAVE VIL FORELIGGE I EGET DOKUMENTASJONSHEFTE: "GRUNNKRETSER OG TETTSTEDER. DOKUMENTASJON 1980".

1832 HEMNES

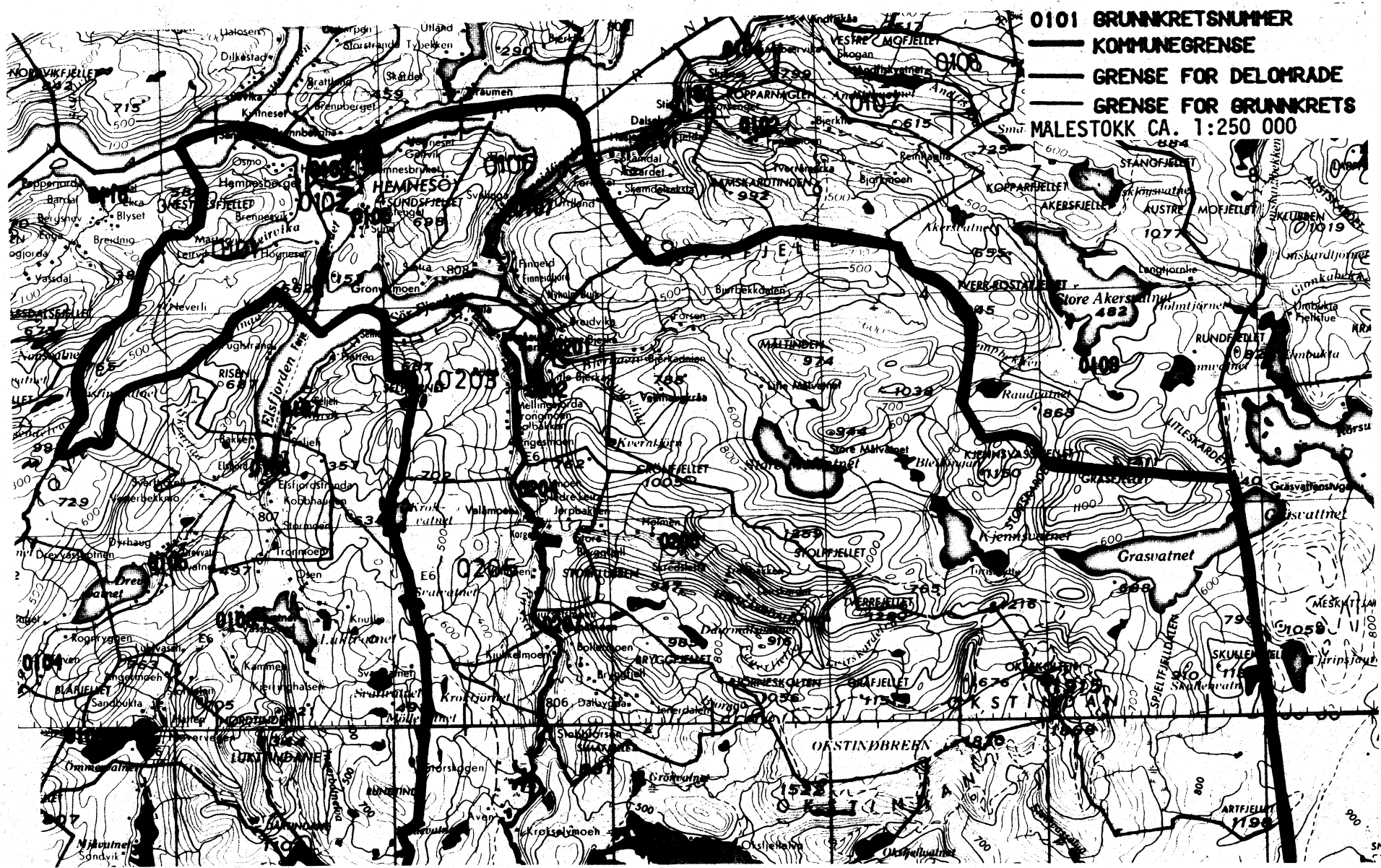

0101 BRUNNKRETSNUMMER
— KOMMUNEGRENSE
— GRENSE FOR DELOMRADE
— GRENSE FOR BRUNNKRETS
MALESTOKK CA. 1:250 000

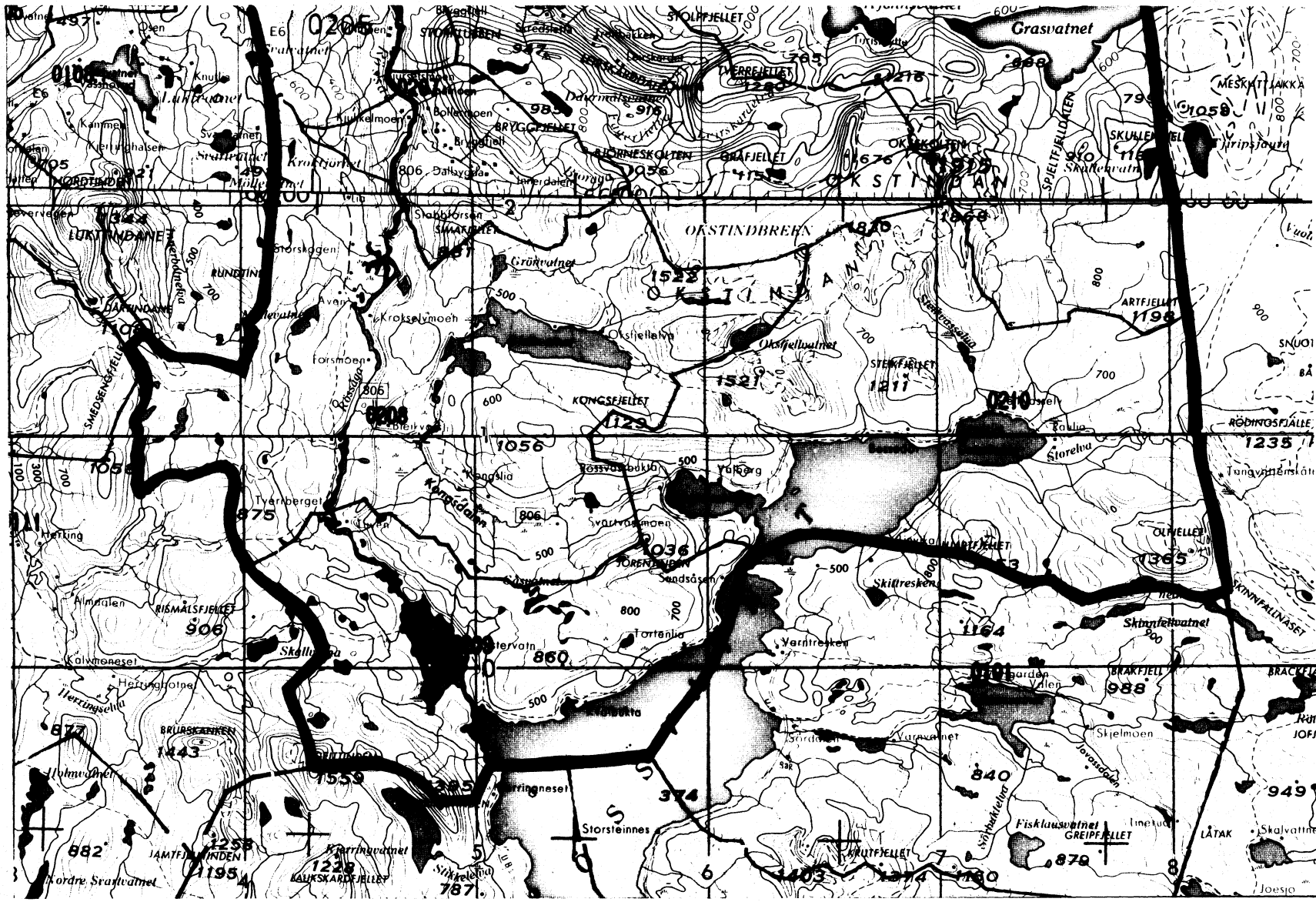

AVGRENsing AV KORGEn TETTSTED

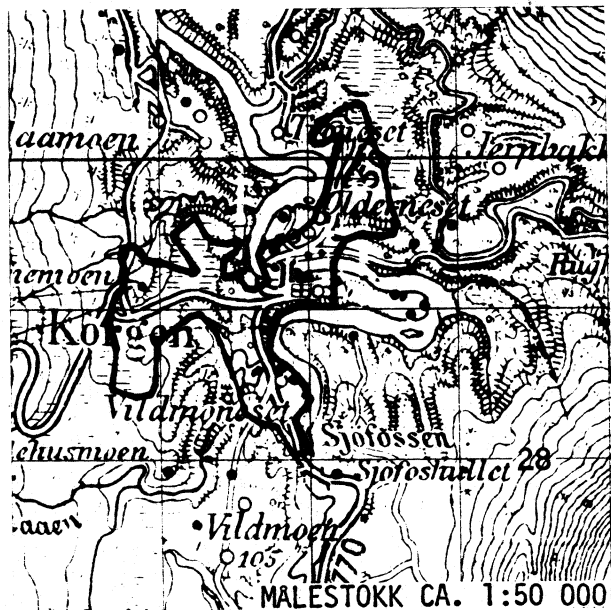

AVGRENsing AV FINNEIDFJORD TETTSTED

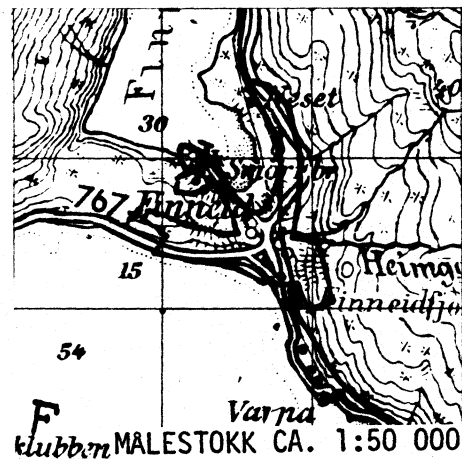

AVGRENsing AV HEMNESBERGET TETTSTED

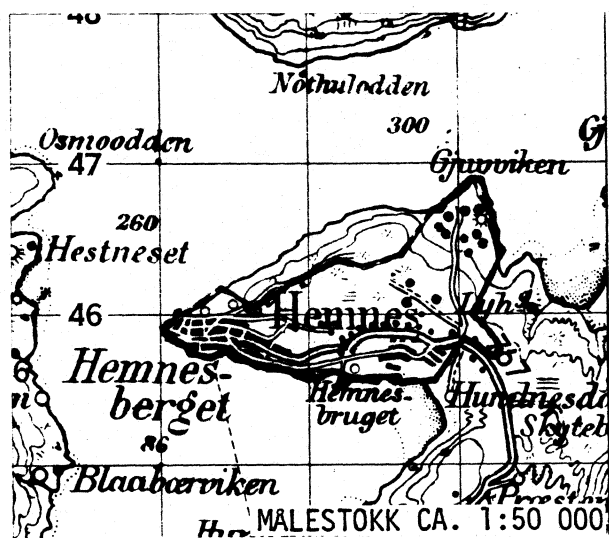

AVGRENsing AV BJERKA TETTSTED

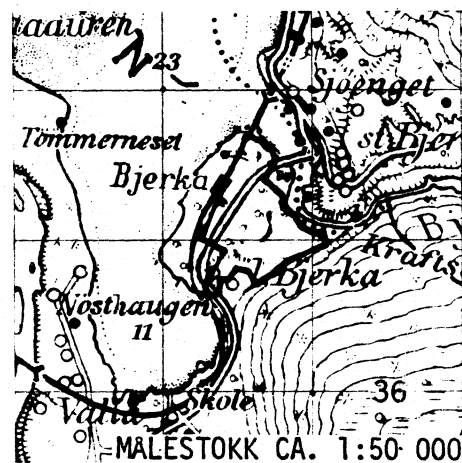

Med samtykke fra Norges geografiske oppmåling er NGOs kartmateriale brukt som kartgrunnlag.

Personskjema

Folke- og bolig telling 1980

Undergitt
taushetspliktStatistisk
Sentralbyrå
Folke-
tellingskontoretSend skjemaet tilbake i svarkonvolutt
som mottakeren av boligskjemaet
har fått.

Lovhjemmel:

Stortingsvedtak av 16. november 1978, med hjemmel i lov nr. 2 av 25. april 1907.

SETT KRYSS SLIK: IKKE SLIK: BRUK HELST
BLYANT ELLER
BLÅ/SVART
KULEPENN.

H

1. Hvem bor De sammen med i leiligheten? Rettledningen beskriver hva vi mener med en leilighet.
Sett flere kryss hvis nødvendig.1 Ingen4 Datter, sønn2 Ektefelle5 Mor, far3 Forlovede eller annen person
jeg lever sammen med (uten
å ha inngått formelt ekteskap)6 Søskken, svigerforeldre, barnebarn,
svoger, svigerinne, svigerbarn, tante,
onkel, nevø, niese, besteforeldre7 Andre personer**2. Hvilket trossamfunn
er De tilsluttet?**1 Den norske kirke
(statskirken)2 Trossamfunn utenfor
Den norske kirke3 Ikke tilsluttet
trossamfunn**3. Utenlandsk utdanning.**Dette spørsmålet besvares bare av dem som har tatt
utdanning utenfor Norge.De som bodde i Norge i 1970 oppgir ikke utenlandsk
utdanning tatt før 1970.Oppgi viktigste utdanning, i hvilket land den er full-
ført, og hvor lang skolegang De har i utlandet.

Utdanning

Land

Samlet skolegang i utlandet i antall år

**4. Hva var Deres viktigste kilde til livsopphold
i året fra 1. nov. -79 til 31. okt. -80?**
Sett bare ett kryss.1 Inntekt av eget arbeid, eller andre per-
soners (f.eks. ektefelles, foreldres) arbeid2 Verneplikts-/siviltjeneste3 Pensjon, trygd 4 Stipend, lån, formue,
føderåd, leieinntekt eller
annen formuesinntekt**5. Utførte De inntektsgivende arbeid i minst
100 timer i året fra 1. nov. -79 til 31. okt. -80?**
Som inntektsgivende arbeid regnes også
arbeid som et familiemedlem har utført i
familiebedrift (f.eks. butikk, gårdsbruk).1 Ja2 Nei

Se rettledningen

Spørsmål 6 - 15 gjelder inntektsgivende arbeid, og besvares bare av dem som har svart "Ja" på spørsmål 5.**6. Oppgi navn og adresse på det arbeidssted (bedrift) hvor De
utførte inntektsgivende arbeid lengst tid i året fra 1. nov. -79
til 31. okt. -80. Med bedrift menes f.eks. fabrikk, butikk, gårds-
bruk, kontor e.l. Se rettledningen.**

Navn:

Adresse:

Poststed:

**7. Beskriv virksomheten på dette
arbeidsstedet så nøyaktig som mulig.**
Skriv f.eks. jordbruk, produksjon av møbler,
leiebiltransport, bokhandel, salg av biler e.l.

Virksomhet:

**8. Hvilket yrke (tittel) hadde De
på dette arbeidsstedet?**
Skriv f.eks. hjemmehjelp, rørlegger,
sykepleier, damefrisør, rengjørings-
hjelp, platearbeider, reklamekonsulent e.l.

Yrke:

**9. På hvilken måte er/var De knyttet til arbeidsstedet
De har oppgitt i spørsmål 6?**1 Som fast eller midlertidig ansatt2 Som selvstendig (eier) 3 Som familiemedlem
uten fast lønn
i familiebedrift**10. Hvor mange timer inntektsgivende arbeid utførte De i året fra 1. nov. -79 til 31. okt. -80?**
Ta med alt inntektsgivende arbeid De utførte i hele perioden.1 100 - 499
arbeidstimer2 500 - 999
arbeidstimer3 1000 - 1299
arbeidstimer4 1300 arbeidstimer
eller flere

H

11. Hvor mange timer inntektsgivende arbeid utførte De i uken 25. - 31. okt.?1 Ingen, arbeide ikke
denne uken2 1 - 9
timer4 20 - 29
timerArbeide De ikke denne
uken, skal De ikke fylle
ut resten av skjemaet3 10 - 19
timer5 30 timer
eller flere**12. Hvor møtte De på arbeid i uken 25. - 31. okt.?**1 Jeg møtte fast på samme
arbeidssted/adresse som
er oppgitt i spørsmål 62 Jeg møtte fast på annet sted..... kommune
(Skriv navnet på kommunen)3 Jeg møtte på
forskjellige steder
denne ukenMøtte De på forskjellige
steder denne uken, skal
De ikke fylle ut resten
av skjemaet.**13. Hvor ofte reiste eller gikk De fra Deres hjem-
sted til arbeidsstedet i uken 25. - 31. okt.?**
Se rettledningen.1 1 gang3 4 ganger
eller flere2 2 - 3 ganger 4 Var ikke på
hjemstedet
denne uken**14. Hvor lang tid brukte De vanligvis fra Deres
hjemsted til arbeidsstedet (én vei) i uken
25. - 31. okt.?**1 0 - 14 min.3 30 - 44 min.2 15 - 29 min.4 45 min.
eller mer**15. Hvilke transportmidler brukte De vanligvis fra Deres
hjemsted til arbeidsstedet (én vei) i uken 25. - 31. okt.?**
Sett flere kryss hvis nødvendig.1 Bil3 Tog, trikk,
T-bane5 Brukte sykkel
Gikk i mer
enn 10 min2 Buss4 Båt6 Annet

Boligskjema

Folke- og bolig telling 1980

Undergitt
taushetsplikt

Statistisk
Sentralbyrå
Folke-
tellingskontoret

For hver leilighet skal det nyttes bare en svar-
konvolutt. Alle personskjemaene og det utfylte
boligskjemaet sendes samlet i svarkonvolutten.

Lovhjemmel

Stortingsvedtak av 16. november 1978, med hjemmel i lov nr. 2 av 25. april 1907.

SETT KRYSS SLIK:

IKKE SLIK:

BRUK HELST
BLYANT ELLER
BLÅ/SVART
KULEPENN.

H

1. Har andre som bor i leiligheten mottatt boligskjema? 1 <input type="checkbox"/> Nei 2 <input type="checkbox"/> Ja		Les teksten under midten på skjemaet før De fortsetter.	
2. Hvor mange rom på 6m² eller mer er det i leiligheten? Ta ikke med kjøkken, bad og gang <input type="checkbox"/> 1 rom <input type="checkbox"/> 5 rom <input type="checkbox"/> 2 rom <input type="checkbox"/> 6 rom <input type="checkbox"/> 3 rom <input type="checkbox"/> 7 rom <input type="checkbox"/> 4 rom <input type="checkbox"/> 8 rom eller flere		3. Hvor stor er leiligheten, målt i kvadratmeter? 1 <input type="checkbox"/> Under 30m ² 5 <input type="checkbox"/> 60-79m ² 2 <input type="checkbox"/> 30-39m ² 6 <input type="checkbox"/> 80-99m ² 3 <input type="checkbox"/> 40-49m ² 7 <input type="checkbox"/> 100-129m ² 4 <input type="checkbox"/> 50-59m ² 8 <input type="checkbox"/> 130m ² eller mer	
5. Hvor stort kjøkken er det i leiligheten? 1 <input type="checkbox"/> Kjøkkenet er 6m ² eller større 2 <input type="checkbox"/> Kjøkkenet er mindre enn 6m ²		6. Hva slags WC/do har de som bor i leiligheten adgang til? 2 <input type="checkbox"/> Vannklosett utenfor leiligheten 3 <input type="checkbox"/> Vannklosett i leiligheten 4 <input type="checkbox"/> Annet avtrede	
3 <input type="checkbox"/> Det er ikke kjøkken i leiligheten		7. Hva er leilighetens viktigste oppvarmingskilde? 1 <input type="checkbox"/> Sentralvarme (radiatorer e.l.) 3 <input type="checkbox"/> Ovner for flytende brensel (olje, parafin e.l.) 2 <input type="checkbox"/> Elektriske ovner, varmekabler e.l. 4 <input type="checkbox"/> Ovner for fast brensel (ved, koks e.l.)	

Spørsmål 8 - 15 nedenfor skal også besvares

Hvis det er mottatt ett boligskjema i leiligheten, fylles det ut og sendes tilbake i svarkonvolutten sammen med alle personskjemaene.

Hvis flere i leiligheten har mottatt boligskjema og svarkonvolutt, så gjør følgende:

1. Ta kontakt med den (de) andre som har mottatt boligskjema.
2. Fyll ut ett av boligskjemaene.
3. Send dette skjemaet sammen med de utfylte personskjemaene tilbake i samme svarkonvolutten.

8. Er det pipe i leiligheten? 1 <input type="checkbox"/> Ja 2 <input type="checkbox"/> Nei	9. Er det montert brenselovn eller peis i leiligheten? 1 <input type="checkbox"/> Ja 2 <input type="checkbox"/> Nei	10. Er det bad eller dusj i leiligheten? 1 <input type="checkbox"/> Ja 2 <input type="checkbox"/> Nei	11. Er det telefon i leiligheten? 1 <input type="checkbox"/> Ja 2 <input type="checkbox"/> Nei	12. Disponerer noen av dem som bor i leiligheten personbil? 1 <input type="checkbox"/> Ja 2 <input type="checkbox"/> Nei
--	---	---	--	--

H

13. Hva slags hus ligger leiligheten i? Se rettledningen. 1 <input type="checkbox"/> Våningshus i tilknytning til gårdsdrift (hovedbygning, kårbolig, forpakterbolig e.l.) 2 <input type="checkbox"/> Frittliggende enebolig (enebolig med minst en halv meters avstand til nærmeste hus) 3 <input type="checkbox"/> Hus i kjede, rekkehus, terrassehus eller vertikalt delt tomannsbolig 4 <input type="checkbox"/> Horisontalt delt tomannsbolig		5 <input type="checkbox"/> Annet boligbygg med mindre enn 3 etasjer 6 <input type="checkbox"/> Blokk, leiegård eller annet boligbygg med 3 etasjer eller mer 7 <input type="checkbox"/> Forretningsbygg, verkstedbygg e.l. 8 <input type="checkbox"/> Hotell, pensjonat, aldershjem, barnehjem, sykehus, militærforlegning eller annet bygg for felleshusholdning		14. Når ble huset bygd? 1 <input type="checkbox"/> 1900 eller før 5 <input type="checkbox"/> 1946 - 1950 2 <input type="checkbox"/> 1901 - 1920 6 <input type="checkbox"/> 1951 - 1960 3 <input type="checkbox"/> 1921 - 1940 7 <input type="checkbox"/> 1961 - 1970 4 <input type="checkbox"/> 1941 - 1945 8 <input type="checkbox"/> 1971 - 1980	
---	--	--	--	---	--

15. Hvor mange leiligheter er det i huset? Rettledningen beskriver hva vi mener med hus og leilighet

1 leilighet 2 leiligheter 3 leiligheter 4 leiligheter 5 leiligheter

Hvis det er 6 leiligheter eller flere, oppgi antallet her →