

KOMMUNEHEFTE



FOLKE- OG BUSTADTELJING 1980

1449 **STRYN**

STATISTISK SENTRALBYRÅ
KONGSVINGER



FOLKE- OG BUSTADTELJING
1. NOVEMBER 1980

1449 STRYN

STATISTISK SENTRALBYRÅ
KONGSVINGER 1981

ISBN 82-537-1333-9

FØREORD

Hovudformålet med Folke- og bustadteljing 1980 var å gi eit bilete av befolkningen og levekåra i det norske samfunnet ved å sjå opplysningar om alder, kjønn, yrke, arbeid, inntekt, utdanning, butilhøve o.l. i samanheng.

Eit anna viktig formål var å gi statistikk for mindre geografiske område, som kommunar og delar av kommunar. Dei statistiske kommunehefta gir dei første resultat frå teljinga for å dekkje dette formålet. Fleire resultat for den enkelte kommunen vil liggje føre som eit sett upubliserte tabellar (ei "tabellpakke") kort tid etter at hefta er gitt ut. Tabellane vil bli leverte som utskrift på papir eller micro-fiche, etter ønskje frå brukaren.

Når kommunehefta for alle kommunar i eit fylke er publiserte, vil det bli laga eit samandrag for heile fylket med tabellar som svarar til dei som finst i kommunehefta. Når kommunehefta for heile landet er utkomne, vil det også bli laga eit samandrag for heile landet. Tilsvarande samandrag for fylka og heile landet vil bli laga av den "tabellpakka" som er nemnt ovanfor.

Resultata frå Folke- og bustadteljing 1980 vil elles bli gitt i tabellpublikasjonar som vil kaste lys over spesielle emne, bl.a. sysselsetjing, bustadtilhøve, familiar og hushald. Resultata vil også bli viste i kart og diagram. Bl.a. vil det bli laga busetjingskart som svarar til dei som vart laga i samband med Folke- og bustadteljing 1970.

Statistisk Sentralbyrå, Oslo/Kongsvinger, 28. september 1981

Odd Aukrust

Johan-Kristian Tønder

INNHALD

	Side
Tabellregister	7
Tekstdel	
1. Opplagg og gjennomføring	8
1.1. Omfang	8
1.2. Grunnlag for statistikken	8
1.3. Datainnsamling	8
2. Feilkjelder	9
3. Omgrep og kjennemerke	9
3.1. Personkjennemerke	9
3.2. Familie- og hushaldstype	14
3.3. Bustadkjennemerke	15
3.4. Inndeling i grunnkrinsar	17
4. Bruk av tabellane	18
5. Merknader til tabellane	18
Tabellidel	19
Vedlegg	
1. Grunnkrinsar i 1980 og teljingskrinsar i 1970. Endringar i kommuneinndelinga frå 1970 til 1980	37
2. Kart over grunnkrinsinndelinga	39
3. Kart over tettstader	43
4. Personskjema	45
5. Bustadskjema	47

Standardteikn i tabellar

- : Tal kan ikkje offentleggjerast
- Null

TABELLREGISTER

	Side
1. Folkemengda ved folketeljingane 1801 - 1980	19
2. Folkemengda etter kjønn, ekteskapeleg status og alder. 1/11 1980	19
3. Folkemengda etter trussamfunn/viktigaste kjelde til livsopphald, kjønn og alder. 1/11 1980	19
4. Personar 16-66 år etter yrkesaktivitet, arbeidstid, kjønn og høgste utdanning. 1/11-79 - 31/10-80	20
5. Personar 16 år og over, etter yrkesaktivitet, arbeidstid, kjønn og alder. 1/11-79 - 31/10-80	21
6. Yrkesaktive 16 år og over, etter alder og næring. 1/11-79 - 31/10-80	21
7. Yrkesaktive 16 år og over, etter kjønn, arbeidstid og næring/yrkesfelt. 1/11-79 - 31/10-80	22
8. Yrkesaktive 16 år og over i arbeid i veka 25/10 - 31/10 1980, etter kjønn, arbeidstid i veka og næring/yrkesfelt	23
9. Yrkesaktive 16 år og over med fast oppmøteplass på arbeid i veka 25/10 - 31/10 1980, etter talet på arbeidsreiser, reisetid og yrkesfelt/oppmøteplass	24
10. Yrkesaktive 16 år og over med fast arbeidsreise i veka 25/10 - 31/10 1980, etter reise- måte, oppmøteplass, talet på arbeidsreiser og reisetid	25
11. Bustader etter hustype og talet på rom. Busette etter talet på rom i bustaden. 1/11 1980	26
12. Bustader etter byggjeår for huset og hustype/eige-/leigeform. Busette og rom, etter byggjeår for huset. 1/11 1980	26
13. Bustader etter viktigaste kjelde til oppvarming og byggjeår/installasjon av pipe. Busette etter bustadens viktigaste kjelde til oppvarming. 1/11 1980	27
14. Bustader etter sanitærutstyr og talet på rom. Busette etter bustadens sanitærutstyr. 1/11 1980	27
15. Bustader, rom og busette, etter hustype. 1/11 1980	28
16. Bustader etter eige-/leigeform og areal. Busette etter eige-/leigeforhold til bustaden. 1/11 1980	28
17. Bustader, busette og rom, etter busette pr. rom i bustaden. 1/11 1980	28
18. Bustader etter talet på rom og talet på busette. 1/11 1980	29
19. Familiar og personar, etter familietype, hushaldstipe og talet på familiar i hushaldet/ yrkesaktivitet i familien. 1/11 1980	29
20. Familiar og personar i privathushald, etter familietype og eige-/leigeforhold til bustaden/talet på rom i bustaden. 1/11 1980	30
21. Talet på privathushald med utvalde kjenneteikn for bustadstandard, og disponering av personbil. Busette i slike hushald, etter alder. 1/11 1980	30
22. Folkemengda etter alder, kjønn og type bustadstrøk/grunnkrins. 1/11 1980	31
23. Yrkesaktive 16 år og over, etter næring, kjønn og type bustadstrøk/grunnkrins. 1/11 1980	33
24. Talet på privathushald med utvalde kjenneteikn for bustadstandard, og disponering av personbil. Bustadstrøk/grunnkrins. 1/11 1980	35

1. OPPLÈGG OG GJENNOMFØRING

1.1. Omfang

Folke- og bustadteljing 1980 omfattar alle personar (også utanlandske statsborgarar) som etter "Forskrifter om føringen og ordningen av folkeregistrene" fastsett av Statistisk Sentralbyrå den 26. november 1979, var registrert busette i Noreg på teljingstidspunktet den 1. november 1980.

Bustadteljinga har med alle privatbustader (private husvære m.m.) der minst ein person var registrert busett den 1. november 1980.

Husvære der det ikkje budde nokon eller der det berre budde nokon mellombels (t.d. ugifte personar som budde utanom foreldreheimen på grunn av skolegang, studiar), er ikkje med i teljinga. Det er heller ikkje innhenta opplysningar om husvære for forpleide i aldersheimar, pleieheimar og andre fellesinstitusjonar.

Eininga hus er ikkje med i teljinga denne gongen. Det blir likevel gitt enkelte opplysningar om det huset som husværet ligg i. I avsnitt 3 er det gjort nærare greie for bustadomgrepet (staden der ein person skal reknast som busett) og husværeomgrepet.

1.2. Grunnlag for statistikken

Dei fleste opplysningane i folke- og bustadteljinga byggjer på oppgåver som oppgåvegivarane har gitt direkte på eigne skjema.

Personskjema vart sende til alle personar som hadde fylt 16 år eller fylte 16 år i 1980, (sjå vedlegg 4).

For personar under 16 år fekk Statistisk Sentralbyrå dei nødvendige opplysningane frå folkeregisteret i den enkelte kommunen.

Opplysningane om det enkelte privathusværet er gitt på eige bustadskjema (sjå vedlegg 5).

Oppgåvene over utdanningsbakgrunnen til befolkningen er henta frå utdanningsopplysningane gitt i folketeljinga 1970 og "Arkivet for påbegynt og avsluttet utdanning" i Statistisk Sentralbyrå som inneheld alle utdanningar som ein person har avslutta i Noreg i perioden 1970 - 1980. I tillegg kjem oppgåver over utanlandsk utdanning gitt i folketeljinga 1980.

Oppgåver over alder, kjønn og andre demografiske kjenneteikn er henta frå Det sentrale personregister i Statistisk Sentralbyrå.

Nødvendige oppgåver over dei vernepliktige og sivile tenestepliktige er innhenta gjennom Forsvarets overkommando og Administrasjonen for sivile tenestepliktige.

Folke- og bustadteljing 1980 vart gjennomført med heimel i Statistikkloven av 25. april 1907 og Stortingsvedtak av 16. november 1978.

1.3. Datainnsamling

Ved folketeljinga i 1980 vart skjema sende i posten direkte til den enkelte personen. Før utsendinga tok til, vart namn og adresse ført på skjemaa. Det var Det sentrale personregister som danna grunnlaget for denne påføringa.

Kvar person fekk tilsendt sitt eige personskjema saman med ei rettleiing.

I tillegg fekk den eldste personen i familien eit bustadskjema. Med bustadskjemaet følgde også ein svarkonvolutt.

Utfylte personskjema frå alle som budde i husværet saman med eitt bustadskjema vart sende samla tilbake i svarkonvolutten. Dersom det budde fleire familiar i same husværet, nytta familiarne same svarkonvolutt og berre eitt bustadskjema vart utfylt. Innsamlingsmetoden gav derfor grunnlag for å danne buhushald (sjå nedanfor) i folke- og bustadteljinga.

Den enkelte personen er i teljinga rekna å ha bustaden sin i det husværet der vedkomande var registrert busett i folkeregisteret 1. november 1980. Innsamlinga av opplysningane viste at enkelte personar budde i eit anna husvære enn der dei var registrert busette i folkeregisteret. Dette gjaldt bl.a. ugifte studentar og skoleelevar som budde på hybel og som sende personskjemaet sitt i same svarkonvolutten som hybelverten. Dette gjaldt også personar som hadde flytta kort tid før 1. november

1980 og som gav opp bustadopplysningar på den nye adressa, medan flyttinga først vart registrert i folkeregisteret etter 1. november 1980. I slike tilfelle vart personane likevel rekna som busette i den bustaden/adressa dei var registrerte på i folkeregisteret 1. november 1980. I avsnitt 3 er det gjort greie for kvar ein person skal reknast som busett. I same avsnittet er det også gjort greie for omgrepet "buhushald".

Dei personane som ikkje hadde svara på folketeljings skjema til rett tid, fekk tilsendt ei adressert purring.

Dei som ikkje svara på den adresserte purringa, vart oppsøkte av teljarar som kravde inn oppgåvene.

2. FEILKJELDER

Under gjennomføring og bearbeiding av ei statistisk teljing vil det alltid kunne oppstå ulike feil som kan gi utslag i teljingsresultata.

Dei fleste feila oppstår vanlegvis under oppgåveinnhentinga og kjem av urette svar eller mangelfullt utfylte skjema.

Feil som oppstår under bearbeidinga er først og fremst knytte til koding av opplysningar, i vårt tilfelle spesielt opplysningane om næring og yrke.

For å få eit grunnlag til å vurdere kor omfattande feila er, vart det gjennomført ei kvalitetskontrollundersøking i samband med teljinga.

Resultata frå denne undersøkinga blir publiserte i serien Statistiske analyser. Resultata er venta å ligge føre i 1982 og vil ta for seg sentrale kjenneteikn frå bustaddelen av teljinga, og kjenneteikn for sysselsetjing og arbeidsmarknad.

3. OMGREP OG KJENNEMERKE

3.1. Personkjennemerke

Når ikkje annet er nemnt, refererer personopplysningane seg til 1. november 1980.

Bustad

Den enkelte personen er i teljinga rekna å ha bustaden sin i den kommunen og i det husværet der vedkomande var registrert som busett i folkeregisteret den 1. november 1980. Hovudregelen er her at ein person skal registrerast som busett der vedkomande regelmessig tek døgnkvila si.

Dei viktigaste registreringsreglane er elles:

Bustadtilhøve	Skal registrerast som busett i
Gift person som pga. arbeid, studiar, avtening av verneplikt e.l. oppheld seg utanom fellehusværet til ektefellane	Fellehusværet til ektefellane
Ugift person som pga. studiar, skolegang eller avtening av verneplikt oppheld seg utanom husværet til foreldre/forsørgjar	Husværet til foreldre/forsørgjar
Ugift person med eige arbeid og som vanlegvis ikkje bur hos foreldre/forsørgjar	Husværet der personen vanlegvis bur
Person som pga. ferie, besøk hos kjende, forretningsreise e.l. er fråverande frå husværet der vedkomande vanlegvis bur	Husværet der personen vanlegvis bur
Person som er forpleid i barneheim, aldersheim, pleieheim eller er sett bort i privat pleie	Barneheimen, aldersheimen, pleieheimen eller husværet der personen er i pleie
Person som er innlagd på sjukehus eller plassert på arbeidsskole, arbeidsanstalt eller i fengsel	Husværet der personen var busett før innlegginga eller plasseringa

Personar som ikkje kan heimførast til ein bestemt bustad, er rekna til gruppa "Utan fast bustad". Personar utan fast bustad er som regel registrerte som busette i den kommunen der dei sist hadde fast bustad.

I det følgjande er omgrepet "Busett" brukt i same tyding som omgrepet "Registrert busett".

Det er ikkje innhenta opplysningar om mellombels bustad. Det kan derfor ikkje bli gitt oppgaver over den tilstadeverande befolkninga.

Opplysningane frå Folke- og bustadteljing 1980 er ikkje nytta til å justere opplysningane i folkeregistra.

Alder

I fordelinga etter alder er den enkelte personen gruppert etter alder pr. 31. desember 1980 (Alder = 1980 - fødselsår).

Ekteskapeleg status

Det er brukt fire hovudgrupperingar etter ekteskapeleg status, nemleg ugifte, gifte, skilde og enkjer/enkjemenn.

Sambuande

Med sambuande meiner ein personar som lever saman (i ekteskapsliknande forhold) utan å ha inngått formelt ekteskap.

I gruppa sambuande er rekna berre dei personane som er registrert busette på same adressa i folkeregisteret 1. november 1980.

Trussamfunn

Det er brukt tre grupperingar etter trussamfunn, nemleg "Den norske kyrkja", "Trussamfunn utanfor den norske kyrkja" og "Ikkje tilslutta trussamfunn".

Personar under 16 år er som regel grupperte saman med foreldra sine. I dei tilfella foreldra ikkje høyrer til same gruppe, er barna førte til gruppa for uoppgitt.

Utdanning

Oppgåvene over utdanning omfattar enkeltutdanningar på heil- eller deltid som normalt varer minst 5 månader.

For personar med fleire enkeltutdanningar, er den utdanninga som samla varer lengst (normal tid for enkeltutdanninga tillagt den tida som krevst til føreutdanning) rekna som den høgaste utdanninga. Av utdanningar som samla varer like lenge, er den som er rekna som den viktigaste yrkesmessig, oppfatta som den høgaste utdanninga til personen. Utdanningsgrupperinga er gjort etter 1973-utgåva av Standard for utdanningsgruppering i offentleg norsk statistikk (Statistisk Sentralbyrås Håndbøker nr. 28).

Standarden er bygd opp som eit pyramidisk klassifikasjonssystem.

Enkeltutdanningane er først ordna i grove grupper som i standarden blir kalla utdanningsnivå. Innanfor kvart nivå er det først gjort ei sortering etter fagfelt, dernest ei finare sortering i faggrupper.

Inndelinga i nivå eller hovudgrupper er gjort på denne måten:

0. Inga utdanning og utdanning på førskolenivå (utdanning for 6-åringar og mindre barn)
1. Utdanning på barneskolenivå (1 - 6 år, førskoleutdanning ikkje medrekna)
2. Utdanning på ungdomsskolenivå (7 - 9 år)
3. Utdanning på gymnasnivå I (10 år)
4. Utdanning på gymnasnivå II (11 - 12 år)
5. Utdanning på universitets- og høgskolenivå I (13 - 14 år)
6. Utdanning på universitets- og høgskolenivå II (15 - 16 år)
7. Utdanning på universitets- og høgskolenivå III (17 - 18 år)
8. Utdanning på forskarnivå (over 18 år)
9. Uppgitt utdanning.

I tabellane over høgaste utdanninga til personen frå folketeljinga er gruppene 0 og 9 slått saman til ei gruppe.

Fagfelte er i standarden spesifiserte slik:

1. Allment fagfelt
2. Humaniora og estetikk
3. Undervisning
4. Administrasjon, økonomi, samfunnsvitskap og jus
5. Industri, handverk, naturvitskap og teknikk
6. Samferdsel
7. Helsevesen
8. Jordbruk, skogbruk og fiske
9. Tenesteyting og forsvar.

I tabellane frå folketeljinga er berre dei viktigaste fagfelte under dei ulike nivå- eller hovudgruppene spesifiserte. Dei andre fagfelte er slått saman til ei gruppe.

I folketeljinga 1970 vart det gjort ei tre-deling av gymnasnivået i standarden etter kor lenge utdanninga vara, 10 år, 11 år og 12 år.

I folketeljinga 1980 følgjer inndelinga grupperinga i standarden, nemleg ei gruppering på 10 år og 11-12 år.

Fagutdanningar avslutta før 1972/73 og som ikkje byggjer på examen artium blir i teljinga 1980 koda med 8 års allmennutdanning som grunnlag. Fagutdanningar avlagde etter 1972/73 blir koda med 9 år som grunnlag.

Viktigaste kjelde til livsopphald

Personar 16 år og over er grupperte etter den kjelda til livsopphold som var viktigast dei siste 12 månadene før teljingstidspunktet, dvs. frå 1. november 1979 fram til 1. november 1980. For personar under 16 år som er busette i privathushald er inntekta frå andre personar alltid rekna som viktigaste kjelde til livsopphald.

For personar under 16 år som er busette i felleleshushald er pensjon, trygd rekna som viktigaste kjelde til livsopphald.

Med "inntekt av eige arbeid" er meint inntekt av eigen yrkesaktivitet.

"Pensjon, trygd" omfattar sjuketrygd, arbeidsløysetrygd, forsørgjartrygd, uføretrygd, alders-trygd, yrkesskadetrygd, krigspensjon, bedriftspensjon o.l.

Som "stipend, lån, formue, føderåd, leigeinntekt eller anna formuesinntekt" blir også rekna utbetalingar i samband med livsforsikring eller individuell pensjonsforsikring. Underhald frå andre enn privatpersonar (t.d. stønader frå det offentlege, institusjonar eller bedrifter), så nær som pensjon og trygd blir også rekna med her.

Personar som har inntekta til andre personar som viktigaste kjelde til livsopphald er grupperte under "inntekt av eige arbeid eller andre personars arbeid/inntekt". Dette gjeld uansett om inntekta kjem frå arbeid, pensjon, trygd eller stipend, lån m.m.

Yrkesaktivitet

I Folke- og bustadteljing 1980 er det innhenta oppgåver om yrkesaktiviteten både for dei siste 12 månadene før teljingstidspunktet og den siste veka før teljingstidspunktet.

Som yrkesaktivitet er rekna alt arbeid som blir utført mot betaling i form av lønn, inntekt av eiga bedrift, provisjon, honorar o.l. Arbeid som familiemedlem utan fast lønn i familiebedrift (t.d. gardsbruk, butikk) og verneplikts-/sivilteneste er også rekna som yrkesaktivitet.

Som yrkesaktive dei siste 12 månadene er rekna personar 16 år og over som utførte yrkesaktivitet som vara minst 100 timar i denne perioden.

Som yrkesaktive den siste veka før teljingstidspunktet er rekna personar 16 år og over som utførte yrkesaktivitet som vara minst 1 time i denne veka. Personar som var midlertidig borte frå arbeidet heile veka på grunn av sjukdom, permisjon, ferie e.l. er ikkje rekna med blant dei yrkesaktive.

Arbeidstid

Det er innhenta oppgåver over arbeidstida både for dei siste 12 månadene før teljingstidspunktet og den siste veka før teljingstidspunktet.

Arbeidstida omfattar all den tida som er gått med til yrkesaktivitet. Arbeidstid som har gått med til førebuing i tillegg til ordinær arbeidstid, er også rekna med (t.d. førebuingar i tillegg til ordinær undervisningstid for lærarar). Tid som er brukt til skolearbeid, studiar og husarbeid for eigen familie, er ikkje rekna med.

Fråvær på grunn av sjukdom, permisjon, ferie e.l. er heller ikkje rekna med i arbeidstida.

Generelt om grupperinga etter næring, yrke og yrkesstatus

Personar 16 år og over med yrkesaktivitet er grupperte på næring etter kva slags verksemd det er i den bedrifta der den enkelte arbeidde heile tida eller lengst tid dei siste 12 månadene før teljingstidspunktet. Desse personane er vidare grupperte på det yrket og den yrkesstatusen som dei hadde heile tida eller lengst tid i denne bedrifta i 12-månadersperioden.

Personar 16 år og over med yrkesaktivitet siste veka før teljingstidspunktet er grupperte etter den næringa og det yrket vedkomande oppgav å ha hatt i den bedrifta der den enkelte arbeidde heile tida eller lengst tid dei siste 12 månadene før teljingstidspunktet. Det er såleis ikkje innhenta særskilde oppgåver om næring og yrke for dei yrkesaktive den siste veka før teljingstidspunktet.

Næring

Næringsgrupperinga er gjort etter 1978-utgåva av Standard for næringsgruppering i offentleg norsk statistikk (Statistisk Sentralbyrå's Håndbøker nr. 9).

Denne standarden er i samsvar med International Standard Industrial Classification of All Economic Activities (ISIC).

I standarden er grupperingssystemet utforma som eit femsifra pyramidisk system der kvart siffer gir eit grupperingsnivå. Dei fem nivåa har fått følgjande nemningar:

Næring	1-sifra kode
Næringsområde	2-sifra kode
Næringshovudgruppe	3-sifra kode
Næringsgruppe	4-sifra kode
Næringsundergruppe	5-sifra kode

Næringane på 1-sifra nivå har følgjande 9 inndelingar:

1. Jordbruk, skogbruk, fiske og fangst
2. Bergverksdrift
3. Industri
4. Kraft- og vassforsyning
5. Bygginge- og anleggsverksemd
6. Varehandel, hotell- og restaurantverksemd
7. Transport, lagring, post og telekommunikasjonar
8. Bank- og finansieringsverksemd, forsikringsverksemd, eigedomsdrift og forretningsmessig tenesteyting
9. Offentleg, sosial og privat tenesteyting.

Ei oversikt over den vidare inndelinga i næringsområde m.m. finst i Standard for næringsgruppering.

Næringsgrupperinga i 1980-teljinga er ikkje direkte samanliknbar med næringsgrupperinga i 1970-teljinga. Årsaka til dette er overgangen til ny standard for næringsgruppering i 1972. I folketeljinga 1970 vart næringsgrupperinga gjort etter 1960-utgåva av Standard for næringsgruppering.

Tabellar med samanliknbare tal mellom teljinga i 1970 og 1980 vil bli publiserte ei tid etter kommunehefta i dei såkalla "tabellpakkene". Næringsoppgåver med resultat frå 1970-teljinga grupperte etter 1978-utgåva av Standard for næringsgruppering, vil da bli gitt. I folketeljinga 1980 blir det gitt næringsoppgåver ned på næringsgruppe (3-sifra kode).

Yrke

Yrkesgrupperinga er gjort etter Standard for yrkesgruppering i offentlig norsk statistikk (utgitt av Arbeidsdirektoratet i 1965). Standarden følgjer i prinsippet 1958-utgåva av International Standard Classification of Occupations (ISCO).

Standarden er bygd opp slik at yrke som er i nær slekt er førte saman til såkalla yrkesgrupper, som igjen dannar yrkesområde. Desse yrkesområda er førte saman til yrkesfelt.

Kvart yrke i klassifiseringa har femsifra kodenummer:

første siffer angir yrkesfelt
 første og andre siffer angir yrkesområde
 første - tredje siffer angir yrkesgruppe
 første - femte siffer angir yrke.

Til folketeljninga 1980 har Statistisk Sentralbyrå ført nye yrke inn i denne standarden. Den inndelinga i yrkesgrupper som er brukt i 1965-utgåva, er stort sett brukt også her. Vidare er ein del yrkesgrupper slått saman og nokre er splitta i fleire grupper. Ei ny tre-siffergruppe er tatt med for olje- og gassarbeid. Dessutan er leiande tenestemenn i kommunal- og fylkeskommunal administrasjon og forvaltning skilt ut som ny gruppe.

Gruppene "Lærarar" og "Faglærarar i praktiske yrke" er slått saman til ei gruppe.

Oppgåver over yrke er i teljinga gitt ned på yrkesgruppe (3-sifra kode).

Yrkesstatus

I teljinga er det brukt følgjande tre grupperingar etter yrkesstatus:

1. Fast eller midlertidig tilsett
2. Sjølvstendig
3. Familiemedlem utan fast løn i familiebedrift.

Personar (også medeigarar) som arbeidde i firma organiserte som aksjeselskap, andelslag eller anna selskapsform med avgrensa ansvar, er alltid rekna som tilsette.

Ein person er rekna som sjølvstendig dersom vedkomande dreiv verksemd åleine for eiga rekning eller saman med andre med uavgrensa ansvar (t.d. i ansvarleg selskap).

Gruppa "Familiemedlem utan fast lønn i familiebedrift" omfattar personar som arbeidde i familieverksemd utan fast avtala lønn og som verken var eigarar eller medeigarar i verksemda. Ein familiemedlem utan fast lønn kan likevel ha vederlag for arbeidet i form av kost og losji, del av overskott e.l.

I dei tilfelle der ektefellar arbeidde i felles verksemd (t.d. gardsbruk) som ikkje var organisert som aksjeselskap e.l., er den eine ektefellen rekna som sjølvstendig og den andre som familiemedlem utan fast lønn i familiebedrift, med mindre begge ektefellane var registrerte som eigarar av verksemda.

Generelt om oppmøteplass, reisehyppigheit, reisetid og transportmåte

Kjennemerka gjeld personar 16 år og over med yrkesaktivitet i siste veka før teljingstidspunktet.

Reisehyppigheit, reisetid og transportmåte gjeld yrkesaktive personar med fast oppmøteplass (sjå oppmøteplass).

Reisetid og transportmåte gjeld yrkesaktive personar med fast arbeidsreise (sjå reisehyppigheit).

Oppmøteplass

Med oppmøteplass forstås ein den staden der vedkomande møtte fram når arbeidsdagen tok til.

Personar 16 år og over med yrkesaktivitet siste veka før teljingstidspunktet er grupperte etter kommunen den faste oppmøteplassen låg i (rute 1 og 2 i personskjemaet).

Personar som i denne veka møtte på ulike arbeidsstader, var til sjøs e.l., er ikkje rekna å ha fast oppmøteplass (rute 3 i personskjemaet).

Reisehyppigheit

Med reisehyppigheit forstås ein så mange gonger som vedkomande reiste frå heimstaden til arbeidsstaden den siste veka før teljingstidspunktet.

Heimstaden er alltid rekna som den bustadadressa vedkomande er registrert busett på i folke-registeret. For personar som budde mellombels på t.d. hybel eller brakke i denne veka, er reisa mellom hybel, brakke og arbeidsstad ikkje medrekna.

For personar som var registrert busette på arbeidsstaden er det rekna kor mange dagar vedkomande var på arbeid siste veka før teljingstidspunktet.

Med "fast arbeidsreise" meiner ein personar med fast oppmøteplass og som reiste minst ein gong frå heimstaden til arbeidsstaden i veka før teljingstidspunktet.

Reisetid

Reisetid er reisetida frå heimstaden (registrert bustadadresse) til arbeidsstaden. Reisetida er rekna ein veg. I reisetida er gangtid og ventetid under reisa teke med. Det same gjeld faste gjeremål som t.d. å ta med barn til barnehage, dagamma e.l. Tilfeldige gjeremål og seinkingar er ikkje rekna med.

For pendlarar som budde mellombels på t.d. hybel, brakke e.l., er reisetida rekna frå heimstaden og fram til arbeidsstaden.

Transportmåte

Med transportmåte forstås ein dei transportmidla vedkomande til vanleg nytta ein veg frå heimstaden til arbeidsstaden siste veka før teljingstidspunktet.

For personar som ikkje reiste på same måten kvar dag, er det rekna med den reisemåten vedkomande nytta flest dagar.

3.2. Familie- og hushaldstype

Grupperingane på familie og hushaldstype refererer seg til teljingstidspunktet den 1. november 1980.

Familie

Til ein og same familie er rekna:

1. Ektepar og eventuelle ugifte barn registrert busette i same privatbustad, aldersheim, pleieheim e.l.
2. Far/mor med ugifte barn registrert busette i same privatbustad, aldersheim, pleieheim, pensjonat, hotell e.l.
3. Kvar enkelt person som ikkje høyrer inn under noka av de to gruppene som er spesifiserte ovanfor (bl.a. personar utan fast bustad). Desse personane dannar såleis kvar for seg eigen familie (familie med ein person).

I familiar med ektepar er også teke med eventuelle ugifte barn av berre den eine ektefellen og ugifte adoptivbarn og stebarn, men ikkje fosterbarn.

Av reglane som er nemnde ovanfor går det fram at personar (t.d. ektefellar) som ikkje var registrert busette i same privatbustad, aldersheim, pleieheim e.l., aldri er grupperte under same familie. Vidare går det fram at gifte, separerte, skilde, enkjer og enkjemenn ikkje i noko tilfelle er rekna til same familie som foreldra. Når t.d. eit ektepar bur saman med ei skild dotter, dannar ektefellane eigen familie og dottera eigen familie. Elles kan nemnast at ugifte sysken som har felles husvære, der ingen av foreldra er busette, kvar for seg er rekna som særskild familie.

Hushaldstype

Det er skilt mellom to hovudtypar av hushald, nemleg privathushald og felleshushald.

Gruppa "Privathushald" omfattar personar som var registrerte som busette i privat husvære. Denne hushaldstypen er vidare splitta opp etter talet på familiar i hushaldet. Som hushaldseining er

her rekna buhushald. Denne omfattar alle busette i same husvære. Av dette følgjer at talet på privat-hushald er det same som talet på husvære i teljinga.

Til felleleshushald er rekna forpleide som var registrert busette i aldersheimar, barneheimar, pleieheimar e.l.

Personale ved felleleshushald er alltid grupperte under privathushald. Det same gjeld militært personell som budde i militærforlegning.

3.3. Bustadkjennemerke

Bustadkjennemerka refererer seg til den bustaden der den enskilde var registrert busett 1. november 1980.

Bustad (husvære m.m.)

Med husvære meiner ein t.d. rekkjehus, husvære i tomannsbustad, husvære i leiegård, blokk-husvære, hybelhusvære og hybel med eigen inngang. Einebustad blir også rekna som husvære.

I hybelbygg er derimot kvar enkelt hybel alltid rekna som husvære. Dette gjeld også når fleire hyblar har felles gang, hall, bad og/eller kjøkken.

Vidare er hyblar for sjukepleiarar, legebustader og rom som er disponerte av privathushald i sjukehus, militærforlegningar eller felleleshushald, alltid rekna som eigne husvære.

Til eit husvære er som hovudregel rekna rom som er bygde (eller ombygde) til bruk for ein eller fleire personar som har felles kost og losji, og der det er tilgjenge til romma (rommet) utan at ein må gå gjennom eit anna husvære.

Ein bustad vil derfor som regel falle saman med omgrepet husvære.

I enkelte tilfelle vil ein bustad omfatte mer enn eitt husvære. Dersom t.d. ugifte barn bur i eige husvære (hybel med eigen inngang e.l.), men på same adressa som foreldra, er som hovudregel barna rekna å høyre til same husvære som foreldra. I dette tilfellet omfattar bustaden det husværet som foreldra bur i og det husværet som barna bur i. Berre dersom barna er registrerte som eigen familie i folkeregisteret, er husværa rekna som særskilde bustader.

Hyblar utan eigen inngang som ikkje ligg i hybelbygg, institusjon e.l., og der det bur personar som er registrerte i folkeregisteret på vedkomande adresse, er alltid rekna til same bustad som hovudhusværet.

Med privatbustad er meint husvære der det ikkje bur forpleide i aldersheimar, barneheimar og andre felleleshushald. Husvære for tilsette (t.d. sjukepleiarar) ved institusjonar er såleis rekna som privatbustader. Det same gjeld husvære for befal m.m. i militærforlegningar.

Det er ikkje innhenta oppgåver for husvære som ikkje er privatbustader.

I tabellane er "privatbustadene" for å gjera det enkelt kalla "husvære".

Rom

Oppgåvene over talet på rom refererer seg til husvære som er med i teljinga, og omfattar bustadrom på 6 m² eller meir, og som kan nyttast året rundt. Kjøkken, bad, entré, hall, alkove, hems, trimrom, vaskerom og rom som berre blir nytta til næringsverksemd (f.eks. kontor) er ikkje med.

I 1980-teljinga er det ikkje innhenta spesifiserte oppgåver over talet på rom i husvære med "meir enn 8 rom", slik som det vart gjort i teljinga i 1970.

I oppgåvene for "rom i alt" er tala på rom i husvære med meir enn 8 rom derfor rekna med. For kvar enkelt kommune er det laga gjennomsnittstal frå 1970-teljinga (dvs. gjennomsnittleg tal på rom i husvære med meir enn 8 rom). Dette gjennomsnittstalet er brukt for å fastleggje talet på rom for husvære med meir enn 8 rom i 1980-teljinga.

Areal

Med areal for husværet er meint nettoareal. I tillegg til bustadrom på 6 m² eller meir er også teke med kjøkken, bad, entré, hall o.l.

Rom som er felles for to eller fleire husvære, t.d. felles gang, hall, bad e.l., er ikkje rekna med i arealet.

Eige-/leigeform

Som eigarar er også rekna personar som eig aksje eller andel som gir burett.

Med "vanleg leigekontrakt" er meint at vedkomande leiger eit husvære av ein eigar etter dei reglar og avtalar som følgjer av husleigelova. Vanleg leigeforhold utan skriftleg kontrakt er også rekna med her.

Kjøkken

Med kjøkken er i teljinga meint ein del av husværet som er avgrensa frå andre delar av det, og der det er installert utstyr til matlaging for dei som bur der. Kjøkkenet kan vera eit eige rom, men treng ikkje vera det.

Dersom fleire husvære har felles kjøkken, t.d. hyblar i eit hybelbygg, er alle husværa rekna å vera utan kjøkken.

I storleiken på kjøkkenet er også medrekna golvplass til benker, skap o.l.

Viktigaste kjelda til oppvarming

Dersom to eller fleire kjelder er like viktige for oppvarming av husværet, er baa (alle) desse rekna med.

Hushaldet disponerer bil

Med å disponere bil meiner ein i teljinga å eige/leige bil eller å ha høve til å bruke privat t.d. firmabil.

Stasjonsvogn og varevogn er rekna som personbil berre dersom ho blir brukt også til privatkjøring.

Hustype

Som hus er som hovudregel rekna bygningar som frå kjellar til loft er skilde frå andre bygningar.

Kvar enkelt blokk er derimot rekna som eitt hus, sjølv om det frå kjellar til loft er skiljevegg(ar) utan gjennomgang i blokka.

I rekkjehus er heile rekkja av husvære rekna som eitt hus.

Som frittliggjande einebustad er rekna einebustad med minst ein halv meters avstand til nærmaste hus.

Som hustype "einebustad" er også rekna frittliggjande einebustader som inneheld eit hybelhusvære, og/eller der eitt eller fleire rom er brukte som hybel.

Rekkjehus er hus med husvære som har minst ein vegg eller ein del av ein vegg felles med eit anna husvære. Hus i kjede er hus som er bundne saman med eit anna hus ved garasje, carport, svalgang o.l. Terrassehus er hus med husvære som er bygde saman i ei bakkeskråning, og der fleire av husværa har heile eller delar av taket til husværet under som terrasse.

Horisontalt delt tomannsbustad er hus med to vanlege husvære (som kan ha ulik storleik) og der det eine husværet ligg i ein etasje over det andre.

Anna bustadbygg med mindre enn 3 etasjar omfattar også einebustader med mindre enn ein halv meters avstand mellom husa.

Gruppa "forretningsbygg m.m." omfattar hus der halvparten eller mindre av golvarealet er nytta til privatbustad.

Som bygg for felleleshushald er rekna hus der det er organisert felleleshushald for dei busette og/eller mellombels tilstadeverande.

Oppgåver over tal på husvære, rom og busette i bygg for felleleshushald omfattar berre privathusvære, rom og busette i desse bustadene.

Byggjeår

Med byggjeår meiner ein det året da minst halvparten av husværa i huset var ferdige til innflytting. Hus som er ombygde, er grupperte etter opphavleg byggjeår.

Gjennomsnittstal

Busette pr. husvære er lik talet på busette i privathusvære dividert med talet på privathusvære.

Rom pr. husvære er lik talet på rom (kjøkken ikkje medrekna) i privathusvære dividert med talet på desse husværa.

Busette pr. rom er lik talet på busette i privathusvære dividert med talet på rom (kjøkken er ikkje medrekna) i privathusvære.

3.4. Inndelinga i grunnkrinsar

Grunnkrinsinndelinga til bruk i folketeljinga er gjort av Byrået i samarbeid med kommunane og brukarar av statistikk på regionalt nivå.

Følgjande kriterium er lagde til grunn for utarbeidinga av grunnkrinsane:

1. Utgangspunktet for grunnkrinsinndelinga er som regel inndelinga i folketeljingskrinsar i 1970. Dersom inndelinga frå 1970 er endra, er det lagt vekt på at grupper av grunnkrinsar kan samanliknast med ein eller fleire tidlegare folketeljingskrinsar.
2. Grunnkrinsane er utforma slik at dei kan vera stabile over ein rimeleg tidsperiode.
3. Grunnkrinsane skal bestå av eit samanhengande geografisk område.
4. Grunnkrinsane bør vera mest mogleg einsarta når det gjeld natur- og næringsgrunnlag, kommunikasjonsforhold og bygningsmessig struktur.
5. Folketal og areal bør ikkje variere for sterkt. Folketalet kan variere frå under 100 i sterkt spredtbygde strøk til over 1 000 i dei tettast utbygde byområda.

Fordi grunnkrinsinndelinga skal vera mest mogleg stabil, er ho ikkje knytt saman med ei avgrensing av tettbygde strøk, da desse grensene stadig må endrast.

Tettstadavgrensinga er ført vidare uavhengig av grunnkrinsinndelinga. Retningslinene for tettstadavgrensinga følgjer i store trekk den som vart praktisert i 1960 og 1970. Hovudkriteriet ved avgrensinga av tettstad er at avstanden mellom husa i ei husklynge ikkje skal vera over 50 meter, men det er tillate skjønsmessige avvik for område der det ikkje kan eller skal byggjast bustader, som t.d. lagerplassar, idrettsanlegg, parkar o.l. Området må ha minst 200 busette på teljingstidspunktet.

Det er ikkje stilt noko krav om at grensene for grunnkrinsane skal falle saman med grensene for kyrkjesokn, skole- eller valkrinsar.

Oppgåver over grunnkrinsar blir også grupperte til delområde (bydelar/bygdelag). Desse delområda omfattar vanlegvis 1 000 - 3 000 personar i spreidtbygde strøk og 3 000 - 5 000 personar i tettbygde strøk. Eit delområde kan t.d. vera eit område som soknar til eit lokalt sentrum i ein kommune.

Ei oversikt som viser forholdet mellom grunnkrinsar i 1980 og teljingskrinsar i 1970, er vist i vedlegg 1.

Kart som viser omfanget av grunnkrinsane og tettstadavgrensingane som det blir gitt resultat for i dette heftet, er vist i vedlegga 2 og 3.

For ei nærmare orientering om grunnkrinsane m.m. viser vi til hefta "Grunnkretser og tettsteder. Dokumentasjon 1980".

4. BRUK AV TABELLANE

Dette heftet inneheld tabellar for den enkelte kommunen. Tabellane i kommunehefta er inndelte i seks hovudgrupper.

Tabellane 1 - 3 gir resultat for enkelte demografiske kjenneteikn.

Tabellane 4 - 10 gir hovudresultat for utdanning, yrke, næring, arbeidstid m.m. Tabellane 4 - 7 refererer seg til dei siste 12 månadene før teljingstidspunktet. Tabellane 8 - 10 gir oppgaver for kjennemerke som knyttar seg til den siste veka før teljingstidspunktet.

Tabellane 11 - 18 gir resultat for bustaddelen av teljinga.

Tabellane 19 - 21 gir resultat for familiar og privathushald.

Tabellane 22 - 24 gir hovedresultat for befolkning, yrkesaktivitet og bustader på grunnkrins.

5. MERKNADER TIL TABELLANE

Tabell 1:

I tabell 1 har ein generelt teke sikte på å gi tal tilbake til 1801 etter kommuneinndelinga i 1980. Men over så lang tid har det skjedd så mange endringar i kommuneinndelinga at det for dei fleste kommunane er vanskeleg å gi ein samanliknbar talserie for heile perioden. For dei folketeljingane der det ikkje har vore mogleg å gi eksakte folketal, inneheld tabellen tal som er rekna ut av Norsk Samfunnsvitskapeleg Datateneste. Desse tala er funne ved at folketala for tidlegare år er justerte på basis av talet på personar som blir overførte frå ein kommune til ein annan ved grensereguleringar. Ein viser til NSD for nærmare dokumentasjon.

Stryn vart eige herad i 1843, då Indvigen herad vart delt i to herad - Indvigen (seinare Innvik) og Stryn. I 1965 vart Innvik, ein del av Gloppen herad og ein del av Hornindal herad slegne saman med Stryn. Resten av Hornindal vart slege saman med Eid herad. I 1977 vart Stryn herad delt i to herad - Stryn og Hornindal.

1)
 TABELL 1. FOLKEMENGDEN VED FOLKETELJINGENE 1801 - 1980

ÅR	FOLKE- MENGD	ÅR	FOLKE- MENGD	ÅR	FOLKE- MENGD	ÅR	FOLKE- MENGD	ÅR	FOLKE- MENGD	ÅR	FOLKE- MENGD
1801 ..	(3887)	1835 ..	(4721)	1865 ..	(5671)	1900 ..	(5781)	1930 ..	(5796)	1960 ..	(6030)
1815 ..	(4033)	1845 ..	(5119)	1875 ..	(5748)	1910 ..	(5740)	1946 ..	(6117)	1970 ..	(6090)
1825 ..	(4446)	1855 ..	(5148)	1890 ..	(5856)	1920 ..	(5692)	1950 ..	(6135)	1980 ..	6614

1) TALA I PARENTES ER REKNA UT AV NORSK SAMFUNNSVITSKAPELEG DATATENESTE. SJÅ ELLES MERKNADENE TIL TABELL 1 PÅ SIDE 18.

TABELL 2. FOLKEMENGDEN ETTER KJØNN, EKTESKAPELEG STATUS OG ALDER. 1/11 1980

ALDER	I ALT	MENN					KVINNER				
		I ALT	UGIFTE	GIFTE	ENKJE- MENN	SEPARERTE OG SKILDE	I ALT	UGIFTE	GIFTE	ENKJER	SEPARERTE OG SKILDE
I ALT	6614	3321	1746	1432	101	42	3293	1522	1430	307	34
0- 6 ÅR .	632	316	316	-	-	-	316	316	-	-	-
7-15 " .	1025	523	523	-	-	-	502	502	-	-	-
16-19 " .	452	236	235	1	-	-	216	213	3	-	-
20-24 " .	492	254	222	32	-	-	238	155	82	-	1
25-29 " .	451	249	114	132	1	2	202	39	157	1	5
30-39 " .	807	434	96	317	2	19	373	44	317	2	10
40-49 " .	554	282	44	226	1	11	272	10	254	4	4
50-59 " .	566	300	58	234	4	4	266	24	218	19	5
60-66 " .	508	229	47	173	9	-	279	53	182	38	6
67-69 " .	200	96	16	73	6	1	104	29	49	26	-
70-79 " .	595	255	48	174	30	3	340	81	142	114	3
80 ÅR OG OVER	332	147	27	70	48	2	185	56	26	103	-

TABELL 3. FOLKEMENGDEN ETTER TRUSSAMFUNN/VIKTIGASTE KJELDE TIL LIVSOPPHALD, KJØNN OG ALDER. 1/11 1980

KJØNN OG ALDER	I ALT	TRUSSAMFUNN					VIKTIGASTE KJELDE TIL LIVSOPPHALD				
		DEN NORSKE KYRKJA	TRUS- SAMFUNN UTANFØR DEN NORSKE KYRKJA	IKKJE TILSLUTTA NOKO TRUSSAM- FUNN	UOPP- GITT TRUS- SAMFUNN	INNTEKT AV EIGE ELLER ANDRE PERSONARS ARBEID	PENSJON/ TRYGD	STIPEND, LÅN, FORMUE E.L.	VERNE- PLIKTS-/ SIVIL- TENESTE	UOPPGITT KJELDE TIL LIVS- OPPHALD	
I ALT	6614	6313	31	45	225	4835	1255	180	53	291	
MENN	3321	3171	16	27	107	2532	517	96	53	123	
0- 6 ÅR	316	295	2	-	19	316	-	-	-	-	
7-15 "	523	495	1	-	27	523	-	-	-	-	
16-19 "	236	233	-	2	1	186	3	35	-	12	
20-24 "	254	240	2	5	7	158	2	40	48	6	
25-29 "	249	234	1	5	9	217	4	16	2	10	
30-39 "	434	409	6	9	10	409	6	1	-	18	
40-49 "	282	275	1	1	5	267	7	-	2	6	
50-59 "	300	292	1	3	4	258	19	2	-	21	
60-66 "	229	218	1	1	9	164	44	1	1	19	
67-69 "	96	94	-	-	2	25	65	-	-	6	
70-79 "	255	246	1	1	7	7	237	1	-	10	
80 ÅR OG OVER ...	147	140	-	-	7	2	130	-	-	15	
KVINNER ..	3293	3142	15	18	118	2303	738	84	-	168	
0- 6 ÅR	316	294	-	2	20	316	-	-	-	-	
7-15 "	502	482	1	-	19	502	-	-	-	-	
16-19 "	216	205	3	1	7	161	2	33	-	20	
20-24 "	238	216	3	8	11	182	5	38	-	13	
25-29 "	202	191	-	5	6	179	4	5	-	14	
30-39 "	373	354	3	1	15	337	9	2	-	25	
40-49 "	272	267	2	-	3	248	11	-	-	13	
50-59 "	266	261	1	-	4	206	38	-	-	22	
60-66 "	279	268	2	-	9	152	99	2	-	26	
67-69 "	104	103	-	1	-	10	92	-	-	2	
70-79 "	340	326	-	-	14	9	311	2	-	18	
80 ÅR OG OVER ...	185	175	-	-	10	1	167	2	-	15	

ABELL 4. PERSONAR 16-66 ÅR ETTER YRKESAKTIVITET, ARBEIDSTID, KJØNN OG HØGSTE UTDANNING. 1/11-79 - 31/10-80

KJØNN OG HØGSTE UTDANNING	I ALT	IKKJE YRKESAKTIVE				YRKESAKTIVE					
		I ALT	AV DETTE GIFTE	I ALT	100-499 TIMAR		500-999 TIMAR		1 000 TIMAR OG OVER		UOPP- GITT ARB.- TID
					I ALT	AV DETTE GIFTE	I ALT	AV DETTE GIFTE	I ALT	AV DETTE GIFTE	
I ALT	3830	720	409	3110	469	189	346	207	2130	1422	165
MENN I ALT	1984	191	43	1793	169	25	103	23	1435	969	86
BARNESKOLENIVÅ, 1-6 ÅR	-	-	-	-	-	-	-	-	-	-	-
UNGDOMSSKOLENIVÅ, 7-9 ÅR, I ALT ..	995	107	32	888	73	17	36	10	724	515	55
FOLKESKOLEUTDANNING	294	38	16	256	11	7	9	3	218	162	18
9-ÅRIG UNGDOMSSKOLE	242	46	4	196	47	-	16	1	122	44	11
UNGDOMSSKOLENIVÅ ELLES	459	23	12	436	15	10	11	6	384	309	26
GYMNASNIVÅ I, 10 ÅR, I ALT	441	29	6	412	27	3	19	4	348	221	18
ALLMENT FAGFELT	90	7	1	83	5	1	2	-	72	51	4
INDUSTRI, HANDVERK OG TEKNIKK ..	150	13	1	137	18	1	9	-	105	46	5
SAMFERDSEL	10	-	-	10	-	-	-	-	9	9	1
HELSEVERN	-	-	-	-	-	-	-	-	-	-	-
JORDBRUK, SKOGBRUK OG FISKE ...	108	5	3	103	2	1	3	2	94	73	4
TENESTEYTING OG FORSVAR	37	1	1	36	1	-	4	2	28	23	3
GYMNASNIVÅ I ELLES	46	3	-	43	1	-	1	-	40	19	1
GYMNASNIVÅ II, 11-12 ÅR, I ALT ..	347	35	3	312	49	1	35	4	219	119	9
ALLMENT FAGFELT	125	19	1	106	21	-	18	2	64	26	3
ADMINISTRASJON OG ØKONOMI	43	3	1	40	9	-	3	-	27	16	1
INDUSTRI, HANDVERK OG TEKNIKK ..	126	9	-	117	11	1	12	2	91	51	3
SAMFERDSEL	8	-	-	8	1	-	-	-	7	6	-
HELSEVERN	-	-	-	-	-	-	-	-	-	-	-
JORDBRUK, SKOGBRUK OG FISKE ...	27	2	1	25	4	-	1	-	19	11	1
TENESTEYTING OG FORSVAR	14	2	-	12	3	-	-	-	8	6	1
GYMNASNIVÅ II ELLES	4	-	-	4	-	-	1	-	3	3	-
UNIVERSITETS- OG HØGSKOLENIVÅ I, 13-14 ÅR, I ALT	100	9	1	91	8	1	6	1	77	59	-
UNDERVISNING	25	-	-	25	1	1	2	-	22	20	-
ADMINISTRASJON, ØKONOMI, SAMFUNNSVITSKAP OG JUS	12	:	:	11	:	:	:	:	9	:	:
NATURVITSKAP OG TEKNIKK	41	2	1	39	3	-	1	1	35	26	-
HELSEVERN	1	:	:	:	:	:	:	:	:	:	:
UNIV.- OG HØGSKOLENIVÅ I ELLES ..	21	6	-	15	4	-	1	-	10	7	-
UNIV.- OG HØGSKOLENIVÅ II, III OG FORSKARNIVÅ, OVER 14 ÅR, I ALT ..	81	2	1	79	9	2	5	3	62	53	3
UNDERVISNING	32	1	1	31	5	1	4	3	21	17	1
ADMINISTRASJON, ØKONOMI, SAMFUNNSVITSKAP OG JUS	6	-	-	6	-	-	-	-	6	6	-
NATURVITSKAP OG TEKNIKK	12	-	-	12	1	-	-	-	11	8	-
UNIV.- OG HØGSKOLENIVÅ II, III OG FORSKARNIVÅ ELLES	31	1	-	30	3	1	1	-	24	22	2
UOPPGITT, INGA UTDANNING OG UTDANNING PÅ FØRSKOLENIVÅ	20	9	-	11	3	1	2	1	5	2	1
KVINNER I ALT	1846	529	366	1317	300	164	243	184	695	453	79
BARNESKOLENIVÅ, 1-6 ÅR	-	-	-	-	-	-	-	-	-	-	-
UNGDOMSSKOLENIVÅ, 7-9 ÅR, I ALT ..	1101	388	268	713	172	105	105	88	387	288	49
FOLKESKOLEUTDANNING	306	128	85	178	37	31	33	27	91	75	17
9-ÅRIG UNGDOMSSKOLE	190	69	25	121	66	10	9	4	41	11	5
UNGDOMSSKOLENIVÅ ELLES	605	191	158	414	69	64	63	57	255	202	27
GYMNASNIVÅ I, 10 ÅR, I ALT	385	90	76	295	45	27	64	51	173	94	13
ALLMENT FAGFELT	178	39	33	139	22	16	29	22	84	64	4
INDUSTRI, HANDVERK OG TEKNIKK ..	16	6	4	10	1	-	6	5	3	1	-
SAMFERDSEL	12	2	2	10	1	1	4	3	4	2	1
HELSEVERN	34	11	11	23	4	4	6	6	12	8	1
JORDBRUK, SKOGBRUK OG FISKE ...	3	-	-	3	1	-	-	-	2	1	-
TENESTEYTING OG FORSVAR	78	18	13	60	9	3	10	7	35	6	6
GYMNASNIVÅ I ELLES	64	14	13	50	7	3	9	8	33	12	1
GYMNASNIVÅ II, 11-12 ÅR, I ALT ..	209	30	15	179	56	20	38	18	74	36	11
ALLMENT FAGFELT	92	12	2	80	30	8	17	6	26	13	7
ADMINISTRASJON OG ØKONOMI	20	3	2	17	5	1	2	1	9	3	1
INDUSTRI, HANDVERK OG TEKNIKK ..	18	3	2	15	2	-	4	2	9	4	-
SAMFERDSEL	3	-	-	3	2	2	-	-	1	-	-
HELSEVERN	33	6	6	27	4	4	9	9	13	11	1
JORDBRUK, SKOGBRUK OG FISKE ...	4	1	-	3	-	-	1	-	1	-	1
TENESTEYTING OG FORSVAR	33	2	-	31	10	3	5	-	15	5	1
GYMNASNIVÅ II ELLES	6	3	3	3	3	2	-	-	-	-	-
UNIVERSITETS- OG HØGSKOLENIVÅ I, 13-14 ÅR, I ALT	103	6	5	97	25	10	29	23	39	23	4
UNDERVISNING	42	1	1	41	7	6	17	16	15	11	2
ADMINISTRASJON, ØKONOMI, SAMFUNNSVITSKAP OG JUS	20	1	1	19	8	2	4	1	7	5	-
NATURVITSKAP OG TEKNIKK	4	-	-	4	1	-	2	1	1	-	-
HELSEVERN	16	3	2	13	1	1	3	3	8	6	1
UNIV.- OG HØGSKOLENIVÅ I ELLES ..	21	1	1	20	8	1	3	2	8	1	1
UNIV.- OG HØGSKOLENIVÅ II, III OG FORSKARNIVÅ, OVER 14 ÅR, I ALT ..	34	3	1	31	2	2	7	4	21	12	1
UNDERVISNING	28	2	1	26	2	2	5	3	18	10	1
ADMINISTRASJON, ØKONOMI, SAMFUNNSVITSKAP OG JUS	1	:	:	:	:	:	:	:	:	:	:
NATURVITSKAP OG TEKNIKK	1	:	:	:	:	:	:	:	:	:	:
UNIV.- OG HØGSKOLENIVÅ II, III OG FORSKARNIVÅ ELLES	4	1	-	3	-	-	1	-	2	1	-
UOPPGITT, INGA UTDANNING OG UTDANNING PÅ FØRSKOLENIVÅ	14	12	1	2	:	:	:	:	:	:	:

TABELL 5. PERSONAR 16 ÅR OG OVER, ETTER YRKESAKTIVITET, ARBEIDSTID, KJØNN OG ALDER. 1/11 79 - 31/10 80

KJØNN OG ALDER	I ALT	IKKJE YRKES- AKTIVE	YRKESAKTIVE						PRO- SENT YRKES- AKTIVE
			I ALT	ARBEIDSTID. TIMAR					
				100- 499	500- 999	1 000- 1 299	1 300 OG OVER	UOPP- GITT	
I ALT	4957	1643	3314	528	382	273	1945	186	66,9
MENN I ALT	2482	558	1924	203	128	109	1386	98	77,5
16-19 ÅR	236	52	184	86	39	12	39	8	78,0
AV DETTE GIFTE	1	:	:	:	:	:	:	:	:
20-24 ÅR	254	42	212	30	22	14	137	9	83,5
AV DETTE GIFTE	32	2	30	-	2	1	26	1	93,8
25-29 ÅR	249	14	235	18	6	11	191	9	94,4
AV DETTE GIFTE	132	4	128	3	2	4	113	6	97,0
30-39 ÅR	434	14	420	5	11	18	359	27	96,8
AV DETTE GIFTE	317	6	311	2	6	11	274	18	98,1
40-49 ÅR	282	10	272	6	5	13	242	6	96,5
AV DETTE GIFTE	226	3	223	3	1	11	203	5	98,7
50-59 ÅR	300	20	280	11	12	18	222	17	93,3
AV DETTE GIFTE	234	7	227	5	7	14	185	16	97,0
60-66 ÅR	229	39	190	13	8	10	149	10	83,0
67-69 ÅR	96	46	50	11	7	3	23	6	52,1
70 ÅR OG OVER	402	321	81	23	18	10	24	6	20,1
KVINNER I ALT	2475	1085	1390	325	254	164	559	88	56,2
16-19 ÅR	216	58	158	89	25	9	28	7	73,1
AV DETTE GIFTE	3	1	2	:	:	:	:	:	66,7
20-24 ÅR	238	55	183	43	27	22	81	10	76,9
AV DETTE GIFTE	82	35	47	13	9	6	16	3	57,3
25-29 ÅR	202	67	135	21	39	17	56	2	66,8
AV DETTE GIFTE	157	63	94	18	36	13	25	2	59,9
30-39 ÅR	373	95	278	51	60	41	113	13	74,5
AV DETTE GIFTE	317	87	230	47	54	37	83	9	72,6
40-49 ÅR	272	51	221	36	43	31	98	13	81,3
AV DETTE GIFTE	254	49	205	33	42	27	92	11	80,7
50-59 ÅR	266	75	191	30	28	24	96	13	71,8
AV DETTE GIFTE	218	50	168	29	27	21	81	10	77,1
60-66 ÅR	279	129	151	30	21	15	64	21	54,1
67-69 ÅR	104	74	30	13	4	4	7	2	28,8
70 ÅR OG OVER	525	482	43	12	7	1	16	7	8,2

TABELL 6. YRKESAKTIVE 16 ÅR OG OVER, ETTER ALDER OG NÆRING. 1/11 79 - 31/10 80

NÆRING	I ALT	ALDER. ÅR										PROSENT AV DEI YRKES- AKTIVE
		16-19	20-24	25-29	30-39	40-49	50-59	60-66	67-69	70 OG OVER		
I ALT	3314	342	395	370	698	493	471	341	80	124	100,0	
JORDBRUK	788	44	35	41	124	125	174	134	34	77	23,8	
SKOGBRUK	4	2	1	-	-	-	1	-	-	-	0,1	
FISKE OG FANGST	6	1	1	1	1	-	-	1	-	1	0,2	
BERGVERKSDRIFT	2	-	1	-	1	-	-	-	-	-	0,1	
INDUSTRI I ALT	651	86	104	75	144	86	79	56	10	11	19,6	
PRODUKSJON AV NÆRINGSMIDDEL, DRIKKEVARER OG TOBAKKSVARER	168	32	36	26	30	17	17	7	1	2	-	
PRODUKSJON AV TEKSTILVARER, KLEDEVARER, LER OG LERVARER	151	14	25	13	41	16	22	17	2	1	-	
PRODUKSJON AV TREVARER	164	19	20	14	33	26	25	18	5	4	-	
TREFOREDLING, GRAFISK PRODUKSJON OG FORLAGSVERKSEMD	15	2	-	4	5	3	1	-	-	-	-	
PROD. AV KJEMISKE PROD., MINERAL- OLJE-, KOL-, GUMMI- OG PLASTPROD. ..	46	4	7	4	6	11	5	5	1	3	-	
PRODUKSJON AV MINERALSKE PRODUKT ..	5	-	1	2	1	-	-	-	-	1	-	
PRODUKSJON AV METALL	1	-	-	-	-	-	-	1	-	-	-	
PRODUKSJON AV VERKSTADPRODUKT	101	15	15	12	28	13	9	8	1	-	-	
INDUSTRIPRODUKSJON ELLES	-	-	-	-	-	-	-	-	-	-	-	
KRAFT- OG VASSFORSYNING	21	-	2	4	5	3	5	2	-	-	0,6	
BYGGJE- OG ANLEGGVERKSEMD	344	45	37	63	77	50	37	31	3	1	10,4	
VAREHANDEL	308	62	44	34	57	41	38	18	9	5	9,3	
HOTELL- OG RESTAURANTDRIFT	200	44	33	25	35	17	11	17	6	12	6,0	
LANDTRANSPORT	133	4	16	14	41	21	18	11	4	4	4,0	
SJØTRANSPORT	24	1	-	4	11	4	3	-	-	1	0,7	
TRANSPORT ELLES, LAGRING, POST OG TELEKOMMUNIKASJONAR	88	4	9	12	20	21	18	2	2	-	2,7	
BANK- OG FINANSIERINGSVERKSEMD	40	2	5	9	13	4	3	3	1	-	1,2	
FORSIKRINGSVERKSEMD, EIGEDOMSDRIFT OG FORRETN.MESS. TENESTEYTING	30	-	8	6	10	2	2	2	-	-	0,9	
OFFENTLEG ADM., FORSVAR, POLITI OG RETTSVESEN	130	8	46	12	22	13	19	7	2	1	3,9	
RENOVASJON OG REINGJERING	-	-	-	-	-	-	-	-	-	-	-	
UNDERSVISING OG FORSKINGSVERKSEMD	196	4	17	30	48	49	24	21	1	2	5,9	
HELSE- OG ANDRE SOSIALTENESTER	210	12	20	24	59	44	24	18	5	4	6,3	
KULTURELL T.YTING, UNDERH. OG SPORT ..	9	3	1	-	4	-	1	-	-	-	0,3	
PERSONLEG TENESTEYTING	88	13	10	13	20	9	6	15	1	1	2,7	
UOPPGITT NÆRING	42	7	5	3	6	4	8	3	2	4	1,3	

TABELL 7. YRKESAKTIVE 16 ÅR OG OVER, ETTER KJØNN, ARBEIDSTID OG NÆRING/YRKESFELT. 1/11 79 - 31/10 80

	MENN						KVINNER				
	I ALT	UOPP-				UOPP- GITT ARB.- TID	I ALT	UOPP-			
		I ALT	100- 499 TIMAR	500- 999 TIMAR	1 000 TIMAR OG OVER			I ALT	100- 499 TIMAR	500- 999 TIMAR	1 000 TIMAR OG OVER
I ALT	3314	1924	203	128	1495	98	1390	325	254	723	88
NÆRING											
JORDBRUK	788	463	55	28	351	29	325	50	34	212	29
SKOGBRUK	4	4	:	:	:	:	-	-	-	-	-
FISKE OG FANGST	6	6	2	-	4	-	-	-	-	-	-
BERGVERKSDRIFT	2	2	:	:	:	:	-	-	-	-	-
INDUSTRI I ALT	651	421	31	25	346	19	230	38	36	141	15
PRODUKSJON AV NÆRINGSMIDDEL, DRIKKEVARER OG TOBAKKSVARER	168	104	8	8	83	5	64	11	13	36	4
PRODUKSJON AV TEKSTILVARER, KLEDEVARER, LER OG LERVARER	151	46	1	1	41	3	105	10	16	71	8
PRODUKSJON AV TREVARER	164	141	14	9	113	5	23	6	3	13	1
TREFOREDNING, GRAFISK PRODUKSJON OG FORLAGSVERKSEMD	15	11	-	1	9	1	4	2	-	2	-
PROD. AV KJEMISKE PROD., MINERAL- OLJE-, KOL-, GUMMI- OG PLASTPROD.	46	24	-	1	23	-	22	7	3	11	1
PRODUKSJON AV MINERALSKE PRODUKT.	5	5	:	:	:	:	-	-	-	-	-
PRODUKSJON AV METALL	1	1	:	:	:	:	-	-	-	-	-
PRODUKSJON AV VERKSTADPRODUKT	101	89	8	4	72	5	12	2	1	8	1
INDUSTRIPRODUKSJON ELLES	-	-	-	-	-	-	-	-	-	-	-
KRAFT- OG VASSFORSYNING	21	19	1	1	16	1	2	:	:	:	:
BYGGJE- OG ANLEGGVERKSEMD	344	328	32	19	261	16	16	7	2	7	-
VAREHANDEL	308	127	25	8	88	6	181	45	34	93	9
HOTELL- OG RESTAURANTDRIFT	200	68	18	7	37	6	132	54	23	47	8
LANDTRANSPORT	133	120	7	3	105	5	13	3	3	7	-
SJØTRANSPORT	24	24	1	2	17	4	-	-	-	-	-
TRANSPORT ELLES, LAGRING, POST OG TELEKOMMUNIKASJONAR	88	28	4	1	22	1	60	15	13	31	1
BANK- OG FINANSIERINGSVERKSEMD	40	20	2	1	16	1	20	3	5	9	3
FORSIKRINGSVERKSEMD, EIGEDOMSDRIFT OG FORRETN.MESS. TENESTEYTING	30	20	-	3	17	-	10	2	3	4	1
OFFENTLEG ADM., FORSVAR, POLITI OG RETTSVESEN	130	88	5	12	67	4	42	12	6	22	2
RENDVASJON OG REINGJERING	-	-	-	-	-	-	-	-	-	-	-
UNDERVISNING OG FORSKINGSVERKSEMD .	196	88	9	8	69	2	108	22	34	47	5
HELSE- OG ANDRE SOSIALTENESTER	210	22	3	2	17	-	188	50	49	79	10
KULTURELL T.YTING, UNDERHALDNING OG SPORT	9	4	1	2	1	-	5	:	:	:	:
PERSONLEG TENESTEYTING	88	53	2	4	45	2	35	10	6	16	3
UOPPGITT NÆRING	42	19	2	2	13	2	23	10	5	7	1
YRKESFELT											
TEKNISK, VITSKAPELEG, HUMANISTISK OG KUNSTNARLEG ARBEID	328	141	11	12	116	2	187	33	61	88	5
ADMINISTRASJONS- OG FORVALTNINGS- ARBEID, BEDRIFTS- OG ORGANISASJONS- LEIING I ALT	159	135	5	1	126	3	24	-	2	20	2
OFFENTLEG ADMINISTRASJON OG FORVALTNINGSARBEID	26	18	-	-	18	-	8	-	1	6	1
BEDRIFTS- OG ORGANISASJONSLEIING	133	117	5	1	108	3	16	-	1	14	1
KONTORARBEID	174	55	-	4	48	3	119	22	25	67	5
HANDLSARBEID	242	85	12	6	63	4	157	35	31	85	6
JORDBRUKS-, SKOGBRUKS- OG FISKEARBEID	681	460	56	30	350	24	221	42	24	137	18
GRUVE- OG SPRENGINGSARBEID M.M. ...	9	9	1	1	7	-	-	-	-	-	-
TRANSPORT OG KOMMUNIKASJONSARBEID .	220	170	12	5	147	6	50	7	13	29	1
INDUSTRI-, BYGGJE- OG ANLEGG- ARBEID I ALT	840	668	69	46	528	25	172	28	21	113	10
JERN- OG METALLVAREARBEID	123	121	8	10	99	4	2	:	:	:	:
ELEKTROARBEID	49	49	5	3	39	2	-	-	-	-	-
TREARBEID	213	203	28	11	157	7	10	2	-	8	-
NÆRINGSMIDDELARBEID	78	55	5	7	42	1	23	3	2	16	2
MASKIN- OG MOTORDRIFT	57	57	4	4	48	1	-	-	-	-	-
LASTE-, LOSSE- OG LAGERARBEID ...	27	25	5	2	17	1	2	:	:	:	:
INDUSTRI-, BYGGJE- OG ANLEGGARBEID ELLES	293	158	14	9	126	9	135	23	19	85	8
SERVICEARBEID	376	69	20	7	38	4	307	133	60	96	18
MILITÆRT ARBEID, UOPPGITT ELLER IKKJE IDENTIFISERT YRKE	285	132	17	16	72	27	153	25	17	88	23

TABELL 8. YRKESAKTIVE 16 ÅR OG OVER I ARBEID I VEKA 25/10 - 31/10 1980, ETTER KJØNN, ARBEIDSTID I VEKA

OG NÆRING/YRKESFELT	MENN						KVINNER				
	I ALT	30				UOPP- GITT	I ALT	30			UOPP- GITT
		I ALT	1-19 TIMAR	20-29 TIMAR	30 TIMAR OG OVER			1-19 TIMAR	20-29 TIMAR	30 TIMAR OG OVER	
I ALT	2692	1632	89	77	1410	56	1060	240	210	573	37
NÆRING											
JORDBRUK	655	386	40	15	314	17	269	48	40	169	12
SKOGBRUK	1	1	:	:	:	:	-	-	-	-	-
FISKE OG FANGST	1	1	:	:	:	:	-	-	-	-	-
BERGVERKSDRIFT	2	2	:	:	:	:	-	-	-	-	-
INDUSTRI I ALT	565	377	16	15	335	11	188	23	35	121	9
PRODUKSJON AV NÆRINGSMIDDEL, DRIKKEVARER OG TOBAKKSVARER	141	91	2	1	86	2	50	5	7	35	3
PRODUKSJON AV TEKSTILVARER, KLEDEVARER, LER OG LERVARER	133	44	-	2	41	1	89	8	20	56	5
PRODUKSJON AV TREVARER	146	127	12	7	106	2	19	2	5	11	1
TREFOREDLING, GRAFISK PRODUKSJON OG FORLAGSVERKSEMD	15	11	-	-	10	1	4	2	1	1	-
PROD. AV KJEMISKE PROD., MINERAL- OLJE-, KOL-, GUMMI- OG PLASTPROD. PRODUKSJON AV MINERALSKE PRODUKT. PRODUKSJON AV METALL	38	22	-	-	22	-	16	4	2	10	-
PRODUKSJON AV METALL	3	3	:	:	:	:	-	-	-	-	-
PRODUKSJON AV VERKSTADPRODUKT ... INDUSTRIPRODUKSJON ELLES	1	1	:	:	:	:	-	-	-	-	-
INDUSTRIPRODUKSJON ELLES	88	78	2	4	67	5	10	2	-	8	-
INDUSTRIPRODUKSJON ELLES	-	-	-	-	-	-	-	-	-	-	-
KRAFT- OG VASSFORSYNING	18	17	-	-	15	2	1	:	:	:	:
BYGGJE- OG ANLEGGSVKSEMD	293	281	5	5	261	10	12	3	1	8	-
VAREHANDEL	237	101	6	4	87	4	136	30	32	71	3
HOTELL- OG RESTAURANTDRIFT	113	44	3	-	38	3	69	15	9	40	5
LANDTRANSPORT	113	102	2	3	96	1	11	4	-	7	-
SJØTRANSPORT	10	10	2	-	8	-	-	-	-	-	-
TRANSPORT ELLES, LAGRING, POST OG TELEKOMMUNIKASJONAR	68	25	-	2	23	-	43	10	12	20	1
BANK- OG FINANSIERINGSVERKSEMD FORSIKRINGSVERKSEMD, EIGEDOMSDRIFT OG FORRETN.MESS. TENESTYTING	32	18	1	-	16	1	14	2	4	7	1
OFFENTLEG ADM., FORSVAR, POLITI OG RETTSVESEN	28	20	3	-	17	-	8	2	1	5	-
RENOVASJON OG REINGJERING	112	78	4	1	72	1	34	9	9	16	-
UNDERVISNING OG FORSKINGSVERKSEMD HELSE- OG ANDRE SOSIALTENESTER	167	80	3	25	51	1	87	33	27	23	4
KULTURELL T.YTING, UNDERHALDNING OG SPORT	160	19	1	1	15	2	141	47	36	57	1
PERSONLEG TENESTYTING	4	2	:	:	:	:	2	:	:	:	:
UOPPGITT NÆRING	75	51	1	-	49	1	24	6	4	14	-
UOPPGITT NÆRING	38	17	1	5	9	2	21	6	-	14	1
YRKESFELT											
TEKNISK, VITSKAPELEG, HUMANISTISK OG KUNSTNARLEG ARBEID	281	133	5	27	98	3	148	45	49	53	1
ADMINISTRASJONS- OG FORVALTNINGS- ARBEID, BEDRIFTS- OG ORGANISASJONS- LEIING I ALT	145	126	2	-	120	4	19	2	1	14	2
OFFENTLEG ADMINISTRASJONS- OG FORVALTNINGSARBEID	23	16	-	-	16	-	7	1	-	6	-
BEDRIFTS- OG ORGANISASJONSLEIING KONTORARBEID	122	110	2	-	104	4	12	1	1	8	2
HANDELSARBEID	144	53	3	1	48	1	91	15	18	57	1
JORDBRUKS-, SKOGBRUKS- OG FISKEARBEID	195	73	8	4	60	1	122	22	29	67	4
GRUVE- OG SPRENGINGSARBEID M.M. ... TRANSPORT OG KOMMUNIKASJONSARBEID INDUSTRI-, BYGGJE- OG ANLEGG- ARBEID I ALT	559	384	39	16	313	16	175	32	29	109	5
JERN- OG METALLVAREARBEID	6	6	-	-	5	1	-	-	-	-	-
ELEKTROARBEID	172	135	2	4	127	2	37	5	11	21	-
TREARBEID	722	581	16	19	525	21	141	14	27	93	7
NÆRINGSMIDDELARBEID	114	112	1	5	99	7	2	:	:	:	:
MASKIN- OG MOTORDRIFT	41	41	-	-	39	2	-	-	-	-	-
LASTE-, LØSSE- OG LAGERARBEID ... INDUSTRI-, BYGGJE- OG ANLEGG SARBEID ELLES	181	172	9	8	150	5	9	-	-	8	1
SERVICEARBEID	68	49	-	1	47	1	19	-	1	16	2
MILITÆRT ARBEID, UOPPGITT ELLER IKKJE IDENTIFISERT YRKE	51	51	2	-	48	1	-	-	-	-	-
MILITÆRT ARBEID, UOPPGITT ELLER IKKJE IDENTIFISERT YRKE	21	19	1	-	18	-	2	:	:	:	:
MILITÆRT ARBEID, UOPPGITT ELLER IKKJE IDENTIFISERT YRKE	246	137	3	5	124	5	109	14	26	65	4
MILITÆRT ARBEID, UOPPGITT ELLER IKKJE IDENTIFISERT YRKE	252	47	4	1	41	1	205	82	36	78	9
MILITÆRT ARBEID, UOPPGITT ELLER IKKJE IDENTIFISERT YRKE	216	94	10	5	73	6	122	23	10	81	8

TABELL 9. YRKESAKTIVE 16 ÅR OG OVER MED FAST OPPMØTEPLASS PÅ ARBEID I VEKA 25/10 - 31/10 1980, ETTER

TALET PÅ ARBEIDSREISER, REISETID OG YRKESFELT/OPPMØTEPLASS

I ALT	REISTE IKKJE	REISTE 1 GONG			REISTE 2-3 GONGER			REISTE 4 GONGER ELLER FLEIRE			UOPP-GITT TAL PÅ REISER	
		REISE-TID UNDER 45 MIN	REISE-TID 45 MIN OG OVER	UOPP-GITT	REISE-TID UNDER 45 MIN	REISE-TID 45 MIN OG OVER	UOPP-GITT	REISE-TID UNDER 45 MIN	REISE-TID 45 MIN OG OVER	UOPP-GITT		
I ALT	2445	52	60	29	8	180	11	1	1454	124	48	478
YRKESFELT												
TEKN., VITSK., HUMANIS-TISK OG KUNSTNARLEG ARBEID	259	2	7	2	2	43	-	-	164	12	2	25
OFFENTLEG ADMINISTRA-SJØNS- OG FORVALTN.ARBEID.	22	1	2	-	-	-	-	-	16	1	-	2
BEDRIFTS- OG ORGANISA-SJØNSLEIING	112	5	-	-	-	1	-	-	87	3	-	16
KONTORARBEID	141	2	4	-	-	17	2	-	93	9	2	12
HANDELSARBEID	176	1	7	1	-	24	2	-	101	14	-	26
JORDBRUKS-, SKOGBRUKS- OG FISKEARBEID	529	11	11	-	2	9	-	-	240	-	31	225
GRUVE- OG SPRENGINGS-ARBEID M.M.	6	-	-	1	-	-	1	-	1	2	-	1
TRANSPORT OG KOMMUNIKA-SJØNSARBEID	146	3	6	3	-	19	1	-	36	12	1	15
INDUSTRI-, BYGGJE- OG ANLEGGSSARBEID I ALT	658	20	7	16	1	20	2	-	471	60	5	56
JERN- OG METALLV.ARBEID	108	5	1	4	1	2	-	-	82	6	1	6
ELEKTROARBEID	35	3	-	1	-	-	-	-	27	1	1	2
TREARBEID	162	4	3	6	-	4	1	-	115	18	-	11
NÆRINGSMIDDELARBEID	68	-	1	-	-	-	1	-	55	5	-	6
MASKIN- OG MOTORDRIFT ..	41	1	-	2	-	2	-	-	24	6	1	5
LASTE-, LOSSE- OG LAGERARBEID	21	-	-	-	-	1	-	-	16	3	1	-
INDUSTRI-, BYGGJE- OG ANLEGGSSARBEID ELLES	224	7	2	3	-	11	-	-	153	21	1	26
SERVICEARBEID	228	7	8	3	2	41	3	1	118	9	2	34
MILITÆRT ARBEID OG UOPPGITT YRKESOMRÅDE	167	-	8	3	1	6	-	-	76	2	5	66
OPPMØTEPLASS OG KJØNN												
INNAN HEIMSTADFYLKET	2300	36	56	22	6	177	11	1	1429	122	47	393
MENN	1348	24	23	16	4	41	3	-	915	80	30	212
KVINNER	952	12	33	6	2	136	8	1	514	42	17	181
I HEIMSTADKOMMUNEN	2238	27	56	7	6	174	9	1	1409	115	47	387
MENN	1301	17	23	4	4	40	2	-	897	74	30	210
KVINNER	937	10	33	3	2	134	7	1	512	41	17	177
1444 HØRNINDAL	21	1	-	-	-	1	-	-	12	2	-	5
MENN	15	-	-	-	-	-	-	-	11	2	-	2
KVINNER	6	1	-	-	-	1	-	-	1	-	-	3
1445 GLOPPEN	18	2	-	3	-	2	-	-	8	3	-	-
MENN	13	1	-	2	-	1	-	-	7	2	-	-
KVINNER	5	1	-	1	-	1	-	-	1	1	-	-
1443 EID	7	-	-	3	-	-	2	-	-	1	-	1
MENN	4	-	-	2	-	-	1	-	-	1	-	-
KVINNER	3	-	-	1	-	-	1	-	-	-	-	1
1432 FØRDE	4	1	-	2	-	-	-	-	-	1	-	-
MENN	4	1	-	2	-	-	-	-	-	1	-	-
KVINNER	-	-	-	-	-	-	-	-	-	-	-	-
1416 HØYANGER	2	1	-	1	-	-	-	-	-	-	-	-
MENN	2	1	-	1	-	-	-	-	-	-	-	-
KVINNER	-	-	-	-	-	-	-	-	-	-	-	-
1421 AURLAND	2	1	-	1	-	-	-	-	-	-	-	-
MENN	2	1	-	1	-	-	-	-	-	-	-	-
KVINNER	-	-	-	-	-	-	-	-	-	-	-	-
ANDRE KOMMUNAR I FYLKET.	8	3	-	5	-	-	-	-	-	-	-	-
MENN	7	3	-	4	-	-	-	-	-	-	-	-
KVINNER	1	-	-	1	-	-	-	-	-	-	-	-
UTANFOR FYLKET	22	14	-	5	1	-	-	-	-	1	-	1
MENN	17	9	-	5	1	-	-	-	-	1	-	1
KVINNER	5	5	-	-	-	-	-	-	-	-	-	-
0301 OSLO	9	5	-	2	1	-	-	-	-	-	-	1
MENN	6	2	-	2	1	-	-	-	-	-	-	1
KVINNER	3	3	-	-	-	-	-	-	-	-	-	-
1201 BERGEN	3	2	-	1	-	-	-	-	-	-	-	-
MENN	3	2	-	1	-	-	-	-	-	-	-	-
KVINNER	-	-	-	-	-	-	-	-	-	-	-	-
0511 DØVRE	1	-	-	1	-	-	-	-	-	-	-	-
MENN	1	-	-	1	-	-	-	-	-	-	-	-
KVINNER	-	-	-	-	-	-	-	-	-	-	-	-
0517 SFL	1	1	-	-	-	-	-	-	-	-	-	-
MENN	1	1	-	-	-	-	-	-	-	-	-	-
KVINNER	-	-	-	-	-	-	-	-	-	-	-	-
ANDRE STADER UTANFOR FYLKET	8	6	-	1	-	-	-	-	-	1	-	-
MENN	6	4	-	1	-	-	-	-	-	1	-	-
KVINNER	2	2	-	-	-	-	-	-	-	-	-	-
UOPPGITT OPPMØTEPLASS	123	2	4	2	1	3	-	-	25	1	1	84

TABELL 10. YRKESAKTIVE 16 ÅR OG OVER MED FAST ARBEIDSREISE I VEKA 25/10 - 31/10 1980, ETTER REISEMÅTE,

OPPMØTEPLASS, TALET PÅ ARBEIDSREISER OG REISETID

	I ALT	EITT TRANSPORTMIDDEL					TO ELLER FLEIRE TRANSPORTMIDDEL			UOPP- GITT TRANS- PORT- MIDDEL	
		BIL	BUSS	TOG, TRIKK, T-BANE	SYKKEL, MEIR ENN 10 MIN GONGE	BÅT	ANNA	BIL OG BUSS/TOG/ TRIKK/ T-BANE/ BÅT	BUSS OG TOG/ TRIKK/ T-BANE/ BÅT		ANDRE KOMBINA- SJONAR
I ALT	1915	895	76	-	-	398	251	29	2	65	199
OPPMØTEPLASS, TALET PÅ ARBEIDSREISER OG REISETID											
OPPMØTEPLASS I HEIM- STADKOMMUNEN											
REISTE 1 GONG	1824	839	70	-	-	384	247	28	-	63	193
0-45 MIN	69	21	13	-	-	10	11	2	-	-	12
45 MIN OG OVER	56	19	9	-	-	9	11	-	-	-	8
UOPPGITT REISETID	7	1	4	-	-	-	-	2	-	-	-
REISTE 2-3 GONGER	6	1	-	-	-	1	-	-	-	-	4
0-14 MIN	184	81	15	-	-	50	15	6	-	12	5
15-29 "	107	47	1	-	-	36	13	-	-	6	4
30-44 "	45	19	6	-	-	11	1	2	-	5	1
45 MIN OG OVER	22	12	5	-	-	3	1	1	-	-	-
UOPPGITT REISETID	9	3	3	-	-	-	-	2	-	1	-
REISTE 4 GONGER ELLER FLEIRE	1	-	-	-	-	-	-	1	-	-	-
0-14 MIN	1571	737	42	-	-	324	221	20	-	51	176
15-29 "	979	363	3	-	-	232	216	3	-	30	132
30-44 "	316	204	19	-	-	67	4	7	-	12	3
45 MIN OG OVER	114	84	6	-	-	11	1	5	-	4	3
UOPPGITT REISETID	115	79	14	-	-	13	-	5	-	4	-
HEIMSTADKOMMUNEN	47	7	-	-	-	1	-	-	-	1	38
OPPMØTEPLASS UTANFOR HEIMSTADKOMMUNEN											
REISTE 1 GONG	54	42	3	-	-	2	-	1	2	2	2
0-45 MIN	21	14	2	-	-	-	-	1	2	1	1
45 MIN OG OVER	-	-	-	-	-	-	-	-	-	-	-
UOPPGITT REISETID	20	14	2	-	-	-	-	1	2	1	-
REISTE 2-3 GONGER	1	-	-	-	-	-	-	-	-	-	1
0-14 MIN	5	4	1	-	-	-	-	-	-	-	-
15-29 "	2	2	-	-	-	-	-	-	-	-	-
30-44 "	-	-	-	-	-	-	-	-	-	-	-
45 MIN OG OVER	1	1	-	-	-	-	-	-	-	-	-
UOPPGITT REISETID	2	1	1	-	-	-	-	-	-	-	-
REISTE 4 GONGER ELLER FLFIRE	-	-	-	-	-	-	-	-	-	-	-
0-14 MIN	28	24	-	-	-	2	-	-	-	1	1
15-29 "	4	2	-	-	-	1	-	-	-	-	1
30-44 "	8	6	-	-	-	1	-	-	-	1	-
45 MIN OG OVER	8	8	-	-	-	-	-	-	-	-	-
UOPPGITT REISETID	8	8	-	-	-	-	-	-	-	-	-
UOPPGITT OPPMØTEPLASS	-	-	-	-	-	-	-	-	-	-	-
UOPPGITT OPPMØTEPLASS	37	14	3	-	-	12	4	-	-	-	4
KJØNN OG ALDER											
MENN											
16-19 ÅR	1140	649	31	-	-	153	142	14	1	35	115
20-24 "	86	47	8	-	-	6	14	2	-	4	5
25-29 "	101	71	2	-	-	12	8	3	-	1	4
30-39 "	167	115	6	-	-	16	10	1	-	6	13
40-49 "	286	169	4	-	-	29	39	5	-	14	26
50-59 "	177	111	6	-	-	24	18	2	-	4	12
60-66 "	174	91	2	-	-	38	26	1	1	1	24
67-69 "	104	48	3	-	-	21	14	-	-	4	14
70 ÅR OG OVER	19	4	-	-	-	3	3	-	-	1	8
KVINNER	26	3	-	-	-	4	10	-	-	-	9
16-19 ÅR	775	246	45	-	-	245	109	15	1	30	84
20-24 "	52	13	6	-	-	16	8	4	-	-	5
25-29 "	99	38	7	-	-	28	19	2	-	4	1
30-39 "	97	48	4	-	-	21	10	2	-	5	7
40-49 "	185	79	8	-	-	50	22	5	-	8	13
50-59 "	137	38	7	-	-	53	18	2	-	5	14
60-66 "	111	20	7	-	-	44	18	-	-	6	16
67-69 "	69	10	4	-	-	25	7	-	1	2	20
70 ÅR OG OVER	12	-	2	-	-	5	4	-	-	-	1
UOPPGITT REISETID	13	-	-	-	-	3	3	-	-	-	7

TABELL 11. BUSTADER ETTER HUSTYPE OG TALET PÅ ROM. BUSETTE ETTER TALET PÅ ROM I BUSTADEN. 1/11 1980

TALET PÅ ROM UTANOM KJØKKEN	BUSTADER						BUSETTE	
	I ALT	I VÅNINGSHUS I TILKN. TIL GARDSORIFT OG I FRITTL. EINEBUSTADER	I ANDRE EINE- OG TOMANNS- BUSTADER OG SMÅHUS	I BLOKK, LEIGE- GÅRD E.L.	I ANDRE BYGG	I UOPP- GITT- HUS- TYPE	I ALT	PR. ROM
ALLE	2079	1656	125	21	68	209	6585	0,6
1 ROM	69	45	11	2	7	4	96	1,4
MED KJØKKEN								
6 KVM OG OVER	16	15	-	-	-	1	28	1,8
MED KJØKKEN								
UNDER 6 KVM	34	22	9	-	1	2	49	1,4
UTAN KJØKKEN	12	3	2	2	4	1	12	1,0
UOPPGITT	7	5	-	-	2	-	7	1,0
2 ROM	171	117	27	5	8	14	319	0,9
MED KJØKKEN								
6 KVM OG OVER	97	71	13	2	5	6	207	1,1
MED KJØKKEN								
UNDER 6 KVM	60	37	13	3	1	6	94	0,8
UTAN KJØKKEN	3	1	-	-	2	-	3	0,5
UOPPGITT	11	8	1	-	-	2	15	0,7
3 ROM	184	129	27	5	13	10	460	0,8
4 "	299	247	26	3	9	14	918	0,8
5 "	334	302	7	3	12	10	1093	0,7
6 "	297	274	12	1	3	7	1047	0,6
7 "	198	186	7	-	3	2	785	0,6
8 ROM OG OVER	344	321	3	1	8	11	1527	0,5
UOPPGITT	183	35	5	1	5	137	340	-

TABELL 12. BUSTADER ETTER BYGGJEÅR FOR HUSET OG HUSTYPE/EIGE-/LEIGEFORHOLD. BUSETTE OG ROM, ETTER BYGGJEÅR FOR HUSET. 1/11 1980

	ALLE	BYGGJEÅR FOR HUSET								UOPP- GITT
		1900 OG FØR	1901- 1920	1921- 1940	1941- 1945	1946- 1950	1951- 1960	1961- 1970	1971- 1980	
BUSTADER I ALT	2079	246	208	243	34	110	275	256	535	172
HUSTYPE										
I VÅNINGSHUS	759	178	151	124	17	45	81	64	88	11
I FRITTLIGGJANDE EINEBUSTAD	897	39	44	85	10	51	143	163	352	10
I REKKJEHUS, TERR.HUS E.L..	58	-	1	4	1	-	4	4	43	1
I HORIZONTALT DELT TOMANNSBUSTAD	40	2	-	3	1	4	10	1	17	2
I ANNA BYGG UNDER 3 ETG. ..	27	6	1	4	1	1	4	1	7	2
I BLOKK, LEIGEGÅRD E.L. ...	21	1	1	1	1	3	9	4	-	1
I FORRETNINGSBYGG	51	-	3	12	-	3	16	10	6	1
I BYGG FOR FELLESHUSHALD ..	17	4	-	3	-	-	-	2	6	2
I UOPPGITT HUSTYPE	209	16	7	7	3	3	8	7	16	142
EIGE-/LEIGEFORHOLD TIL BUSTADEN										
EIGD I ALT	1450	189	166	201	29	77	218	197	358	15
PRIVAT	1425	185	163	198	29	77	216	192	350	15
GJENNOM BURETTSLAG E.L. .	25	4	3	3	-	-	2	5	8	-
LEIGD I ALT	273	14	13	12	2	13	33	33	137	16
VED VANLEG LEIGEKONTRAKT.	149	5	6	4	2	9	19	18	78	8
SOM TENESTEBUSTAD	97	6	4	6	-	4	9	8	54	6
FOR EIT AVGRENSA TIDSRUM.	18	2	2	1	-	-	5	4	3	1
PÅ ANDRE VILKÅR	9	1	1	1	-	-	-	3	2	1
UOPPGITT	356	43	29	30	3	20	24	26	40	141
BUSETTE I ALT	6585	793	636	768	97	345	911	911	1837	287
BUSETTE PR. BUSTAD	3,2	3,2	3,1	3,2	2,9	3,1	3,3	3,6	3,4	1,7
ROM I ALT	10041	1343	1117	1424	181	575	1548	1339	2378	137
ROM PR. BUSTAD	5,3	5,6	5,5	6,1	5,7	5,4	5,8	5,4	4,5	3,7
BUSETTE PR. ROM	0,6	0,6	0,6	0,5	0,5	0,6	0,6	0,7	0,8	0,6

TABELL 13. BUSTADER ETTER VIKTIGASTE KJELDE TIL OPPVARMING OG BYGGJEÅR/INSTALLASJON AV PIPE. BUSETTE ETTER BUSTADENS VIKTIGASTE KJELDE TIL OPPVARMING. 1/11 1980

	EI KJELDE VIKTIGAST						TO ELLER FLEIRE LIKEVERDIGE KJELDER					UOPP- GITT TIL OPP- VAR- MING
	ALLE	SEN- TRAL- VARME	ELEK- TRISKE E. L.	OMNAR FOR FLY- TANDE BRENSSEL	OMNAR FOR FAST BRENSSEL	ALLE	EL. OMNAR OG OMNAR FOR FAST BRENSSEL	EL. OMNAR OG OMNAR FOR FLY- TANDE BRENSSEL	OMNAR FOR FAST OG FLY- TANDE BRENSSEL	EL. OMNAR OG OMNAR FOR FAST TANDE BRENSSEL		
BUSTADER I ALT	2079	1382	135	331	189	727	534	262	81	78	113	163
BYGGJEÅR												
1900 OG FØR	246	179	3	30	6	140	59	37	6	6	10	8
1901 - 1920	208	137	4	13	6	114	66	43	6	5	12	5
1921 - 1940	243	169	5	29	17	118	71	32	6	17	16	3
1941 - 1945	34	21	-	1	5	15	12	7	2	2	1	1
1946 - 1950	110	74	7	11	10	46	34	15	6	4	9	2
1951 - 1960	275	177	17	45	16	99	93	47	8	13	25	5
1961 - 1970	256	180	23	37	48	72	74	28	15	15	16	2
1971 - 1980	535	417	73	157	78	109	117	51	31	13	22	1
UOPPGITT	172	28	3	8	3	14	8	2	1	3	2	136
PIPE												
MED PIPE	1865	1307	115	276	189	727	534	262	81	78	113	24
UTAN PIPE	69	68	18	50	-	-	-	-	-	-	-	1
UOPPGITT	145	7	2	5	-	-	-	-	-	-	-	138
BUSETTE I ALT	6585	4515	485	911	680	2439	1780	857	287	267	369	290
BUSETTE PR. BUSTAD	3,2	3,3	3,6	2,8	3,6	3,4	3,3	3,3	3,5	3,4	3,3	1,8
ROM I ALT	10041	7005	689	1360	937	4018	2910	1423	412	421	654	127
ROM PR. BUSTAD	5,3	5,2	5,2	4,2	5,0	5,6	5,6	5,6	5,2	5,8	5,9	5,3
BUSETTE PR. ROM	0,6	0,6	0,7	0,7	0,7	0,6	0,6	0,6	0,7	0,6	0,6	0,5

TABELL 14. BUSTADER ETTER SANITÆRUTSTYR OG TALET PÅ ROM. BUSETTE ETTER BUSTADENS SANITÆRUTSTYR. 1/11 1980

TALET PÅ ROM UTANOM KJØKKEN	MED BAD						UTAN BAD					UOPP- GITT OM BAD
	ALLE	ALLE	WC I BU- STADEN	WC UTANFOR BU- STADEN	ANNA DO	UOPP- GITT DO	ALLE	WC I BU- STADEN	WC UTANFOR BU- STADEN	ANNA DO	UOPP- GITT DO	
BUSTADER I ALT	2079	1727	1659	12	37	19	173	41	22	107	3	179
1 ROM	69	46	45	1	-	-	20	7	5	7	1	3
MED KJØKKEN												
6 KVM OG OVER	16	8	8	-	-	-	7	1	2	4	-	1
MED KJØKKEN												
UNDER 6 KVM	34	26	26	-	-	-	6	4	-	2	-	2
UTAN KJØKKEN	12	6	5	1	-	-	6	2	3	1	-	-
UOPPGITT	7	6	6	-	-	-	1	-	-	-	1	-
2 ROM	171	138	136	-	1	1	27	4	6	17	-	6
MED KJØKKEN												
6 KVM OG OVER	97	75	75	-	-	-	18	4	3	11	-	4
MED KJØKKEN												
UNDER 6 KVM	60	54	53	-	1	-	5	-	3	2	-	1
UTAN KJØKKEN	3	2	2	-	-	-	1	-	-	1	-	-
UOPPGITT	11	7	6	-	-	1	3	-	-	3	-	1
3 ROM	184	155	143	3	4	5	22	5	4	13	-	7
4 "	299	265	260	-	5	-	26	9	4	12	1	8
5 "	334	294	281	3	5	5	34	8	1	25	-	6
6 "	297	274	266	1	6	1	19	5	1	13	-	4
7 "	198	187	175	4	7	1	6	-	-	6	-	5
8 ROM OG OVER	344	326	314	-	9	3	15	1	1	13	-	3
UOPPGITT	183	42	39	-	-	3	4	2	-	1	1	137
BUSETTE I ALT	6585	5890	5673	35	135	47	382	89	46	243	4	313
BUSETTE PR. BUSTAD	3,2	3,4	3,4	2,9	3,6	2,5	2,2	2,2	2,1	2,3	1,3	1,7
BUSETTE PR. ROM	0,6	0,6	0,6	0,6	0,6	0,4	0,5	0,6	0,7	0,5	0,4	0,5
ROM PR. BUSTAD	5,3	5,4	5,4	4,9	6,1	5,1	4,2	3,7	3,0	4,6	2,5	4,4

TABELL 15. BUSTADER, ROM OG BUSETTE, ETTER HUSTYPE. 1/11 1980

	ALLE	VÅ- NING- HUS I TILKN. TIL GARDS- DRIFT	FRITT- LIGG- JANDE EINE- BUSTAD	REKKJEHUS, TERRASSEHUS, HUS I KJEDE, VERTIKALT DELT TOMANNS- BUSTAD	HORI- SON- TALT DELT TO- MANNS- BUSTAD	ANNA BUSTADBYGG MED FÆRRE ENN 3 ETASJAR	BLOKK, LEIGEGÅRD ELLER ANNA BUSTADBYGG MED 3 ETASJAR EL. FLEIRE	FOR- RET- NING- BYGG M.M.	BYGG FOR FEL- LES- HUS- HALD	UOPP- GITT HUS- TYPE
BUSTADER I ALT ...	2079	759	897	58	40	27	21	51	17	209
BUSETTE I ALT	6585	2778	2839	154	118	66	55	145	35	395
BUSETTE PR. BUSTAD	3,2	3,7	3,2	2,7	3,0	2,4	2,6	2,8	2,1	1,9
ROM I ALT	10041	4517	4434	188	157	88	69	218	50	321
ROM PR. BUSTAD ...	5,3	6,1	5,1	3,4	4,0	3,4	3,5	4,4	3,6	4,5
BUSETTE PR. ROM ..	0,6	0,6	0,6	0,8	0,7	0,7	0,7	0,7	0,6	0,6

TABELL 16. BUSTADER ETTER EIGE-/LEIGEFORM OG AREAL. BUSETTE ETTER EIGE-/LEIGEFORHOLD TIL BUSTADEN. 1/11 1980

AREAL	ALLE	BUSTADEN BLIR EIGD			BUSTADEN BLIR LEIGD					UOPPGITT EIGE-/ LEIGE- FORM
		ALLE PRIVAT	GJENNOM BURETTS- LAG E.L.	ALLE	VED VANLEG LEIGE- KONTRAKT	SOM TENESTE- BUSTAD	FOR EIT AVGRENSA TIDSROM	PÅ ANDRE VILKÅR		
BUSTADER I ALT ...	2079	1450	1425	25	273	149	97	18	9	356
UNDER 30 KVM ...	58	12	12	-	34	17	14	2	1	12
30- 39 KVM	61	20	20	-	33	20	12	1	-	8
40- 49 "	77	30	30	-	34	21	9	4	-	13
50- 59 "	105	50	50	-	37	25	7	3	2	18
60- 79 "	263	168	163	5	51	31	13	5	2	44
80- 99 "	503	424	419	5	34	16	15	2	1	45
100-129 "	413	363	354	9	20	8	10	1	1	30
130 KVM OG OVER.	373	341	335	6	14	4	8	-	2	18
UOPPGITT AREAL ..	226	42	42	-	16	7	9	-	-	168
BUSETTE I ALT	6585	5166	5065	101	680	358	238	49	35	739
BUSETTE PR. BUSTAD	3,2	3,6	3,6	4,0	2,5	2,4	2,5	2,7	3,9	2,1
ROM I ALT	10041	8340	8204	136	787	405	294	49	40	914
ROM PR. BUSTAD ...	5,3	5,9	5,9	5,7	2,9	2,8	3,1	2,9	5,0	4,5
BUSETTE PR. ROM ..	0,6	0,6	0,6	0,7	0,8	0,9	0,8	0,9	0,7	0,5

TABELL 17. BUSTADER, BUSETTE OG ROM, ETTER BUSETTE PR. ROM I BUSTADEN. 1/11 1980

	ALLE	BUSETTE PR. ROM UTANOM KJØKKEN									
		UNDER 0,25	0,25- 0,49	0,50- 0,74	0,75- 0,99	1,00- 1,24	1,25- 1,49	1,50- 1,74	1,75- 1,99	2,00 OG OVER	UOPP- GITT
BUSTADER I ALT	2079	162	448	554	242	318	73	57	3	39	183
BUSETTE I ALT	6585	205	1013	1757	1171	1275	367	272	21	164	340
BUSETTE PR. BUSTAD	3,2	1,3	2,3	3,2	4,8	4,0	5,0	4,8	7,0	4,2	1,9
ROM I ALT	10041	1131	2761	2938	1436	1235	283	175	12	71	-
ROM PR. BUSTAD	5,3	7,0	6,2	5,3	5,9	3,9	3,9	3,1	4,0	1,8	-

TABELL 20. FAMILIAR OG PERSONAR I PRIVATHUSHALD, ETTER FAMILIETYPE OG EIGE-/LEIGEFORHOLD TIL BUSTADEN/
TALET PÅ ROM I BUSTADEN. 1/11 1980

	I ALT		FAMI- LIAR MED EIN PER- SON	FAMILIAR MED TO ELLER FLEIRE PERSONAR							
	FAMI- LIAR	PER- SONAR		I ALT		EKTE- PAR UTAN UGIFTE BARN	EKTEPAR MED UGIFTE BARN		MOR ELLER FAR MED UGIFTE BARN		FAM. MED UOPP- GITT FAM.- TYPE
				FAMI- LIAR	PER- SONAR		FAMI- LIAR	PER- SONAR	FAMI- LIAR	PER- SONAR	
I ALT	2525	6585	948	1577	5637	389	1030	4462	150	370	8
EIGE-/LEIGEFORHOLD TIL											
BUSTADEN											
EIGD I ALT	1812	5166	567	1245	4599	292	844	3732	103	264	6
PRIVAT	1781	5065	555	1226	4510	292	825	3643	103	264	6
GJENNOM BURETTSLAG E.L. ..	31	101	12	19	89	-	19	89	-	-	-
LEIGD I ALT	310	680	148	162	532	31	106	413	24	52	1
VED VANLEG LEIGEKONTRAKT .	165	358	73	92	285	18	58	215	16	34	-
SOM TENESTEBUSTAD	111	238	62	49	176	7	35	144	6	13	1
FOR EIT AVGRENSA TIDSRUM .	19	49	6	13	43	4	8	32	1	3	-
PÅ ANDRE VILKÅR	15	35	7	8	28	2	5	22	1	2	-
UOPPGITT	403	739	233	170	506	66	80	317	23	54	1
TALET PÅ ROM I BUSTADEN											
UTANOM KJØKKEN											
1 ROM	75	96	63	12	33	4	4	17	4	8	-
MED KJØKKEN											
6 KVM OG OVER	20	28	17	3	11	-	2	9	1	2	-
MED KJØKKEN											
UNDER 6 KVM	36	49	27	9	22	4	2	8	3	6	-
UTAN KJØKKEN	12	12	12	-	-	-	-	-	-	-	-
UOPPGITT	7	7	7	-	-	-	-	-	-	-	-
2 ROM	190	319	116	74	203	23	36	126	15	31	-
MED KJØKKEN											
6 KVM OG OVER	109	207	55	54	152	17	28	99	9	19	-
MED KJØKKEN											
UNDER 6 KVM	67	94	51	16	43	4	8	27	4	8	-
UTAN KJØKKEN	3	3	3	-	-	-	-	-	-	-	-
UOPPGITT	11	15	7	4	8	2	-	-	2	4	-
3 ROM	206	460	80	126	380	45	68	261	13	29	-
4 "	344	918	111	233	807	59	149	627	22	50	3
5 "	385	1093	105	280	988	70	184	781	26	67	-
6 "	367	1047	110	257	937	66	173	758	15	39	3
7 "	262	785	76	186	709	38	133	594	15	39	-
8 ROM OG OVER	494	1527	153	341	1374	63	248	1163	29	81	1
UOPPGITT	202	340	134	68	206	21	35	135	11	26	1

TABELL 21. TALET PÅ PRIVATHUSHALD MED UTVALDE KJENNETEIKN FOR BUSTADSTANDARD, OG DISPONERING AV PERSONBIL.
BUSETTE I SLIKE HUSHALD, ETTER ALDER. 1/11 1980

	ALLE	WC I BUSTADEN	BAD I BUSTADEN	TELEFON I BUSTADEN	BRENSEL- OMN I BUSTADEN	BUSTAD- EN BYGD ETTER 1945	HUSHALD- ET EIG BUSTADEN	KJØKKEN 6 KVM OG OVER I BUSTADEN	HUSHALD- ET DIS- PONERER BIL
PRIVATHUSHALD	2079	1732	1727	1479	1810	1176	1450	1692	1310
BUSETTE	6585	5844	5890	5182	6103	4004	5166	5873	5047
0-19 ÅR	2107	1965	1976	1658	1987	1470	1724	1948	1867
20-39 "	1749	1592	1596	1230	1559	1197	1252	1524	1505
40-59 "	1119	996	1015	971	1072	646	982	1045	921
60-69 "	708	597	621	603	677	353	572	613	392
70-79 "	591	473	474	482	545	247	423	502	251
80 ÅR OG OVER	311	221	208	238	263	91	213	241	111
BUSETTE PR. BUSTAD	3,2	3,4	3,4	3,5	3,4	3,4	3,6	3,5	3,9
ROM PR. BUSTAD	5,3	5,4	5,4	5,8	5,5	5,1	5,9	5,6	5,7
BUSETTE PR. ROM	0,6	0,6	0,6	0,6	0,6	0,7	0,6	0,6	0,7
HUSHALD DER FØREKOMST AV KJENNETEIKNET IKKJE ER OPPGITT	-	159	179	176	135	172	356	203	230

TABELL 22. FOLKEMENGDEN ETTER ALDER, KJØNN OG TYPE BUSTADSTRØK/GRUNNKRINS. 1/11 1980

I ALT	ALDER. ÅR											
	0-6	7-15	16-19	20-24	25-29	30-49	50-59	60-66	67-69	70-79	80 OG OVER	
KOMMUNEN	6614	632	1025	452	492	451	1361	566	508	200	595	332
MENN	3321	316	523	236	254	249	716	300	229	96	255	147
KVINNER	3293	316	502	216	238	202	645	266	279	104	340	185
TYPE BUSTADSTRØK OG												
KJØNN												
TETTBYGDE STRØK	1751	176	320	104	129	119	412	145	113	48	115	70
MENN	871	90	165	60	70	60	206	78	41	21	54	26
KVINNER	880	86	155	44	59	59	206	67	72	27	61	44
5731 STRYN	1430	150	269	92	111	106	335	125	84	34	78	46
MENN	722	74	138	54	62	53	169	66	34	13	40	19
KVINNER	708	76	131	38	49	53	166	59	50	21	38	27
5732 INNVIK	321	26	51	12	18	13	77	20	29	14	37	24
MENN	149	16	27	6	8	7	37	12	7	8	14	7
KVINNER	172	10	24	6	10	6	40	8	22	6	23	17
SPREIDTBYGDE STRØK	4844	454	703	343	358	330	947	420	395	152	480	262
MENN	2439	225	356	174	180	188	509	222	188	75	201	121
KVINNER	2405	229	347	169	178	142	438	198	207	77	279	141
UOPPGITT BUSTADSTRØK ...	19	2	2	5	5	2	2	1	-	-	-	-
GRUNNKRINS OG KJØNN												
01 STRYN	2910	298	461	186	219	212	601	259	227	82	241	124
MENN	1479	151	239	104	116	115	314	132	113	33	108	54
KVINNER	1431	147	222	82	103	97	287	127	114	49	133	70
0101 GROV	178	18	14	12	13	20	22	17	23	7	24	8
MENN	92	7	5	5	8	13	13	9	12	5	11	4
KVINNER	86	11	9	7	5	7	9	8	11	2	13	4
0102 ERDAL	140	8	16	6	11	5	24	15	21	3	22	9
MENN	72	4	10	2	6	4	14	6	9	2	11	4
KVINNER	68	4	6	4	5	1	10	9	12	1	11	5
0103 HJELLE	111	4	13	8	11	4	21	12	15	3	14	6
MENN	47	-	8	4	5	1	12	7	7	1	1	1
KVINNER	64	4	5	4	6	3	9	5	8	2	13	5
0104 STRANDSIDA	202	20	23	9	15	10	34	15	23	12	26	15
MENN	107	13	12	6	8	6	17	9	14	3	12	7
KVINNER	95	7	11	3	7	4	17	6	9	9	14	8
0105 FLO	172	15	35	15	10	13	29	14	12	2	20	7
MENN	86	9	13	7	6	8	16	6	7	1	9	4
KVINNER	86	6	22	8	4	5	13	8	5	1	11	3
0106 TENDEN	222	27	35	22	20	15	39	22	15	2	14	11
MENN	116	11	21	15	10	10	19	11	9	-	5	5
KVINNER	106	16	14	7	10	5	20	11	6	2	9	6
0107 SOLHEIM	165	18	25	8	6	11	35	20	13	2	20	7
MENN	81	9	15	4	2	5	18	7	8	2	8	3
KVINNER	84	9	10	4	4	6	17	13	5	-	12	4
0108 RISE	198	20	15	10	18	19	33	25	25	11	15	7
MENN	95	9	6	6	8	10	18	14	9	4	8	3
KVINNER	103	11	9	4	10	9	15	11	16	7	7	4
0109 VISNES	435	51	74	41	32	27	115	48	16	7	18	6
MENN	224	24	41	25	19	14	53	28	6	3	10	1
KVINNER	211	27	33	16	13	13	62	20	10	4	8	5
0110 VIK	230	24	50	11	17	21	59	10	10	5	17	6
MENN	120	16	22	8	9	10	33	5	4	2	8	3
KVINNER	110	8	28	3	8	11	26	5	6	3	9	3
0111 BØ	630	62	136	34	48	48	136	49	40	14	35	28
MENN	315	28	72	18	27	23	69	23	19	6	18	12
KVINNER	315	34	64	16	21	25	67	26	21	8	17	16
0112 BERGSIDA	169	28	19	3	12	15	37	7	11	12	13	12
MENN	93	19	11	1	6	9	22	3	7	3	6	6
KVINNER	76	9	8	2	6	6	15	4	4	9	7	6
0113 MARKENE	58	3	6	7	6	4	17	5	3	2	3	2
MENN	31	2	3	3	2	2	10	4	2	1	1	1
KVINNER	27	1	3	4	4	2	7	1	1	1	2	1
02 LOEN/OLDEN	1678	159	269	130	138	115	354	134	82	49	150	98
MENN	818	67	135	61	69	61	185	75	33	29	58	45
KVINNER	860	92	134	69	69	54	169	59	49	20	92	53
0201 LOEN	279	39	42	15	30	36	57	11	11	5	24	9
MENN	135	17	23	7	8	21	34	4	6	2	8	5
KVINNER	144	22	19	8	22	15	23	7	5	3	16	4
0202 LOVATNET	101	8	20	12	7	6	21	10	3	3	7	4
MENN	55	5	11	6	4	4	12	5	2	1	3	2
KVINNER	46	3	9	6	3	2	9	5	1	2	4	2
0203 OLOEDALEN	172	18	28	10	15	8	32	21	7	3	14	16
MENN	84	6	16	4	9	5	14	13	4	-	5	8
KVINNER	88	12	12	6	6	3	18	8	3	3	9	8
0204 SUNDE	116	15	16	9	13	11	23	10	4	5	3	7
MENN	63	8	11	3	8	5	14	4	2	4	-	4
KVINNER	53	7	5	6	5	6	9	6	2	1	3	3
0205 EIDE	173	12	23	6	22	10	28	19	16	8	16	13
MENN	88	4	11	4	16	3	16	12	6	5	5	6
KVINNER	85	8	12	2	6	7	12	7	10	3	11	7

TABELL 22 (FORTS.)

I ALT	ALDER. ÅR											
	0-6	7-15	16-19	20-24	25-29	30-49	50-59	60-66	67-69	70-79	80 OG OVER	
0206 OLDEN	294	24	38	36	23	22	59	20	17	13	19	23
MENN	119	9	16	13	7	10	28	11	4	8	7	6
KVINNER	175	15	22	23	16	12	31	9	13	5	12	17
0207 MURISTRANDA	187	22	40	12	12	6	49	22	5	3	9	7
MENN	86	8	20	7	5	3	22	10	2	2	3	4
KVINNER	101	14	20	5	7	3	27	12	3	1	6	3
0208 RAKE	171	11	32	20	13	8	38	12	7	4	18	8
MENN	100	7	17	14	9	5	20	10	2	3	7	6
KVINNER	71	4	15	6	4	3	18	2	5	1	11	2
0209 SKARSTEIN	185	10	30	10	3	8	47	9	12	5	40	11
MENN	88	3	10	3	3	5	25	6	5	4	20	4
KVINNER	97	7	20	7	-	3	22	3	7	1	20	7
03 INNVIK/UTVIK	1115	79	158	71	73	54	233	93	106	41	138	69
MENN	552	44	81	34	39	31	124	51	40	17	65	26
KVINNER	563	35	77	37	34	23	109	42	66	24	73	43
0301 INNVIK NORD	199	23	28	15	12	11	47	10	15	9	17	12
MENN	105	13	20	7	7	7	23	4	3	5	11	5
KVINNER	94	10	8	8	5	4	24	6	12	4	6	7
0302 INNVIK SØR	199	11	28	18	7	10	42	19	14	6	25	19
MENN	85	6	9	8	1	6	21	12	5	2	10	5
KVINNER	114	5	19	10	6	4	21	7	9	4	15	14
0303 LYSLO	252	22	42	8	19	18	49	20	19	9	35	11
MENN	127	12	21	3	10	11	28	12	7	4	14	5
KVINNER	125	10	21	5	9	7	21	8	12	5	21	6
0304 VALAKER	209	9	23	13	14	5	42	24	27	9	30	13
MENN	113	7	16	6	8	2	25	12	13	4	14	6
KVINNER	96	2	7	7	6	3	17	12	14	5	16	7
0305 VERLO	256	14	37	17	21	10	53	20	31	8	31	14
MENN	122	6	15	10	13	5	27	11	12	2	16	5
KVINNER	134	8	22	7	8	5	26	9	19	6	15	9
04 NORDSIDA/RANDABYGD ..	892	94	135	60	57	68	171	79	93	28	66	41
MENN	461	53	66	35	26	41	92	42	43	17	24	22
KVINNER	431	41	69	25	31	27	79	37	50	11	42	19
0401 HOPLAND	230	17	36	19	18	12	39	33	22	4	18	12
MENN	125	9	18	14	13	5	19	21	12	2	7	5
KVINNER	105	8	18	5	5	7	20	12	10	2	11	7
0402 FJELLI	185	14	32	16	10	9	42	11	25	5	11	10
MENN	86	8	15	6	4	7	22	3	11	4	2	4
KVINNER	99	6	17	10	6	2	20	8	14	1	9	6
0403 BLAKSET	293	42	44	18	11	22	58	16	31	12	26	13
MENN	154	24	22	13	3	15	31	8	13	6	11	8
KVINNER	139	18	22	5	8	7	27	8	18	6	15	5
0404 FALEIDE	184	21	23	7	18	25	32	19	15	7	11	6
MENN	96	12	11	2	6	14	20	10	7	5	4	5
KVINNER	88	9	12	5	12	11	12	9	8	2	7	1
UOPPGITT HEIMSTAD	19	2	2	5	5	2	2	1	-	-	-	-

TABELL 23. YRKESAKTIVE 16 ÅR OG OVER, ETTER NERING, KJØNN OG TYPE BUSTADSTRØK/GRUNNKRINS. 1/11 1980

I ALT	JORD- BRUK, SKOG- BRUK, FISKE OG FANGST	INDU- STRI OG BERG- VERKS- DRIFT	KRAFT- OG VASS- FOR- SYNING	BYGGJE- OG ANLEGG- VERK- SEMD	VARE- HANDEL, HOTELL- OG RES- TAURANT- VERK- SEMD	TRANSPORT, LAGRING, POST OG TELE- KOMMUNI- KASJONAR	BANK-, FI- NANS- OG FORSIK- RINGSVERK- SEMD, EIGED.- DRIFT OG FORR.MESS. TENESTE- YTING	OFFENTLEG, SOCIAL OG PRIVAT TENESTE- YTING	UOPP- GITT NERING	
KOMMUNEN	3314	798	653	21	344	509	247	70	633	39
MENN	1924	473	423	19	328	196	174	40	255	16
KVINNER	1390	325	230	2	16	313	73	30	378	23
TYPE BUSTADSTRØK OG KJØNN										
TETTBYGDE STRØK	885	41	195	8	65	176	93	34	267	6
MENN	496	26	135	7	60	77	58	17	115	1
KVINNER	389	15	60	1	5	99	35	17	152	5
5731 STRYN	740	32	153	8	61	156	81	31	214	4
MENN	422	21	113	7	56	65	48	14	98	-
KVINNER	318	11	40	1	5	91	33	17	116	4
5732 INNVIK	145	9	42	-	4	20	12	3	53	2
MENN	74	5	22	-	4	12	10	3	17	1
KVINNER	71	4	20	-	-	8	2	-	36	1
SPREIDTBYGDE STRØK	2416	755	454	13	279	330	154	36	363	32
MENN	1421	445	286	12	268	117	116	23	139	15
KVINNER	995	310	168	1	11	213	38	13	224	17
UOPPGITT BUSTADSTRØK	13	2	4	-	-	3	-	-	3	1
GRUNNKRINS OG KJØNN										
01 STRYN	1487	311	248	13	161	246	129	43	325	11
MENN	869	185	183	11	151	88	85	21	142	3
KVINNER	618	126	65	2	10	158	44	22	183	8
0101 GROV	88	33	14	-	19	8	9	-	5	-
MENN	57	16	14	-	16	1	6	-	4	-
KVINNER	31	17	-	-	3	7	3	-	1	-
0102 ERDAL	73	50	3	2	5	1	5	1	6	-
MENN	47	32	2	2	5	-	5	-	1	-
KVINNER	26	18	1	-	-	1	-	1	5	-
0103 HJELLE	57	14	5	-	8	14	2	1	9	4
MENN	32	9	5	-	8	4	1	-	3	2
KVINNER	25	5	-	-	-	10	1	1	6	2
0104 STRANDSIDA	100	52	11	-	10	15	3	1	8	-
MENN	61	30	8	-	9	5	3	1	5	-
KVINNER	39	22	3	-	1	10	-	-	3	-
0105 FLO	81	33	9	-	12	7	4	-	16	-
MENN	48	18	5	-	12	2	3	-	8	-
KVINNER	33	15	4	-	-	5	1	-	8	-
0106 TENDEN	105	33	12	-	9	13	14	3	19	2
MENN	62	19	9	-	9	3	11	3	7	1
KVINNER	43	14	3	-	-	10	3	-	12	1
0107 SOLHEIM	91	38	8	-	6	10	6	1	22	-
MENN	48	23	6	-	6	1	5	-	7	-
KVINNER	43	15	2	-	-	9	1	1	15	-
0108 RISE	110	9	21	-	16	32	4	5	23	-
MENN	62	4	15	-	15	11	2	2	13	-
KVINNER	48	5	6	-	1	21	2	3	10	-
0109 VISNES	241	9	65	4	23	42	24	9	65	-
MENN	138	6	49	3	20	18	11	2	29	-
KVINNER	103	3	16	1	3	24	13	7	36	-
0110 VIK	114	2	29	1	9	18	10	5	39	1
MENN	68	2	22	1	9	7	7	4	16	-
KVINNER	46	-	7	-	-	11	3	1	23	1
0111 BØ	312	19	48	3	21	71	43	13	91	3
MENN	177	12	36	3	19	31	28	7	41	-
KVINNER	135	7	12	-	2	40	15	6	50	3
0112 BERGSIDA	73	12	16	2	10	12	3	3	14	1
MENN	46	9	9	1	10	5	2	2	8	-
KVINNER	27	3	7	1	-	7	1	1	6	1
0113 MARKENE	42	7	7	1	13	3	2	1	8	-
MENN	23	5	3	1	13	-	1	-	-	-
KVINNER	19	2	4	-	-	3	1	1	8	-
02 LOEN/OLDEN	822	191	198	2	93	160	52	11	100	15
MENN	463	110	101	2	88	65	42	9	40	6
KVINNER	359	81	97	-	5	95	10	2	60	9
0201 LOEN	142	23	20	-	13	67	7	2	7	3
MENN	77	14	9	-	13	28	4	1	6	2
KVINNER	65	9	11	-	-	39	3	1	1	1
0202 LOVATNET	47	9	21	-	5	8	2	-	1	1
MENN	31	5	15	-	5	2	2	-	1	1
KVINNER	16	4	6	-	-	6	-	-	-	-
0203 OLDEDALEN	78	35	5	-	7	14	9	-	8	-
MENN	45	20	2	-	6	5	7	-	5	-
KVINNER	33	15	3	-	1	9	2	-	3	-
0204 SUNDE	57	18	14	-	13	5	2	-	3	2
MENN	34	7	11	-	11	-	2	-	1	2
KVINNER	23	11	3	-	2	5	-	-	2	-

TABELL 23 (FORTS.)

I ALT	JORD- BRUK, SKOG- BRUK, FISKE OG FANGST	INDU- STRI OG BERG- VERKS- DRIFT	KRAFT- OG VASS- FOR- SYNING	BYGGJE- OG ANLEGG- SEM	VARE- HANDEL, HOTELL- OG RES- TAURANT- VERK- SEM	TRANSPORT, LAGRING, POST OG TELE- KOMMUNI- KASJONAR	BANK-, FI- NANS- OG FORSIK- RINGSVERK- SEM, EIGED.- DRIFT OG FORR.MESS. TENESTE- YTING	OFFENTLEG, SOCIAL OG PRIVAT TENESTE- YTING	UOPP- GITT NÆRING	
0205 EIDE	88	35	14	-	11	6	7	3	11	1
MENN	55	19	6	-	11	3	7	2	7	-
KVINNER	33	16	8	-	-	3	-	1	4	1
0206 OLDEN	153	21	49	-	11	26	11	2	28	5
MENN	70	12	19	-	11	10	8	2	8	-
KVINNER	83	9	30	-	-	16	3	-	20	5
0207 MURISTRANDA	84	6	31	-	10	12	6	-	19	-
MENN	44	5	15	-	9	6	6	-	3	-
KVINNER	40	1	16	-	1	6	-	-	16	-
0208 RAKE	85	17	16	1	17	14	4	1	13	2
MENN	56	12	9	1	16	7	4	1	5	1
KVINNER	29	5	7	-	1	7	-	-	8	1
0209 SKARSTEIN	88	27	28	1	6	8	4	3	10	1
MENN	51	16	15	1	6	4	2	3	4	-
KVINNER	37	11	13	-	-	4	2	-	6	1
03 INNVIK/UTVIK	545	123	130	1	30	63	44	10	137	7
MENN	310	76	85	1	30	28	33	6	48	3
KVINNER	235	47	45	-	-	35	11	4	89	4
0301 INNVIK NORD	93	14	18	-	8	14	7	2	30	-
MENN	52	10	8	-	8	9	6	1	10	-
KVINNER	41	4	10	-	-	5	1	1	20	-
0302 INNVIK SØR	96	11	23	-	-	12	9	3	36	2
MENN	50	6	13	-	-	6	6	1	16	2
KVINNER	46	5	10	-	-	6	3	2	20	-
0303 LYSLO	119	29	26	-	9	9	7	4	33	2
MENN	67	21	16	-	9	3	5	3	10	-
KVINNER	52	8	10	-	-	6	2	1	23	2
0304 VALAKER	118	35	39	-	5	13	6	-	18	2
MENN	69	20	29	-	5	5	4	-	5	1
KVINNER	49	15	10	-	-	8	2	-	13	1
0305 VERLO	119	34	24	1	8	15	15	1	20	1
MENN	72	19	19	1	8	5	12	1	7	-
KVINNER	47	15	5	-	-	10	3	-	13	1
04 NORDSIDA/RANDABYGD	447	171	73	5	60	37	22	6	68	5
MENN	275	100	52	5	59	13	14	4	24	4
KVINNER	172	71	21	-	1	24	8	2	44	1
0401 HOPLAND	124	66	11	-	17	10	8	2	9	1
MENN	80	38	9	-	17	4	5	1	5	1
KVINNER	44	28	2	-	-	6	3	1	4	-
0402 FJELLI	98	47	15	4	6	3	4	1	16	2
MENN	53	27	7	4	6	-	3	1	3	2
KVINNER	45	20	8	-	-	3	1	-	13	-
0403 BLAKSET	129	40	28	-	20	6	5	2	26	2
MENN	85	24	24	-	20	3	2	1	10	1
KVINNER	44	16	4	-	-	3	3	1	16	1
0404 FALEIDE	96	18	19	1	17	18	5	1	17	-
MENN	57	11	12	1	16	6	4	1	6	-
KVINNER	39	7	7	-	1	12	1	-	11	-
UOPPGITT HEIMSTAD	13	2	4	-	-	3	-	-	3	1

TABELL 24. TALET PÅ PRIVATHUSHALD MED UTVALDE KJENNETEIKN FOR BUSTADSTANDARD, OG DISPONERING AV PERSONBIL. BUSTADSTRØK/GRUNNKRINS. 1/11 1980

	ALLE	WC I BUSTADEN	WC UTANFOR BUSTADEN	ANNA DO	BAD I BUSTADEN	TELEFON I BUSTADEN	PIPE I BUSTADEN	BU- STADEN BYGD ETTER 1945	HUSHALD- ET EIG BUSTADEN	KJØKKEN 6 KVM OG OVER I BUSTADEN	HUSHALD- ET DISPO- NERER BIL
KOMMUNEN	2079	1732	35	153	1727	1479	1865	1176	1450	1692	1310
TYPE BUSTADSTRØK											
TETTBYGDE STRØK	565	509	6	15	508	404	506	411	377	455	402
5731 STRYN	458	411	6	11	411	321	410	335	305	365	333
5732 INNVIK	107	98	-	4	97	83	96	76	72	90	69
SPREIDTBYGDE STRØK .	1501	1219	29	138	1215	1074	1355	762	1072	1233	906
UOPPGITT BUSTADSTRØK	13	4	-	-	4	1	4	3	1	4	2
GRUNNKRINS											
01 STRYN	924	796	14	56	789	683	845	564	653	763	622
0101 GROV	61	53	1	4	52	46	58	27	43	51	37
0102 ERDAL	45	30	1	7	32	30	39	15	30	35	23
0103 HJELLE	37	31	-	2	27	28	34	17	30	29	19
0104 STRANDSIDA ..	68	52	2	7	51	51	62	34	51	58	37
0105 FLO	44	34	2	6	35	37	41	19	36	41	32
0106 TENDEN	63	52	2	6	50	51	59	31	47	54	39
0107 SOLHEIM	53	46	-	7	46	41	51	26	41	46	35
0108 RISE	84	73	1	4	72	56	71	48	51	63	51
0109 VISNES	138	123	2	2	127	92	124	107	90	108	105
0110 VIK	72	65	1	3	66	48	66	52	50	59	51
0111 BØ	186	171	2	2	167	143	170	142	130	155	141
0112 BERGSIDA	54	49	-	4	49	45	52	34	38	47	38
0113 MARKENE	19	17	-	2	15	15	18	12	16	17	14
02 LOEN/OLDEN	529	431	7	32	425	336	453	297	336	405	318
0201 LOEN	100	76	1	4	78	43	71	58	40	65	53
0202 LOVATNET	25	20	-	2	20	18	22	12	20	19	18
0203 OLDEDALEN ...	45	39	2	3	39	34	43	19	35	39	32
0204 SUNDE	32	27	-	2	25	21	29	15	23	26	18
0205 EIDE	51	36	1	8	35	37	48	26	38	42	34
0206 OLDEN	115	93	2	3	87	66	93	64	62	78	60
0207 MURISTRANDA .	57	48	-	5	50	39	50	45	43	47	37
0208 RAKE	43	39	-	1	39	30	40	24	30	36	30
0209 SKARSTEIN ...	61	53	1	4	52	48	57	34	45	53	36
03 INNVIK/UTVIK	355	310	5	22	306	279	330	198	266	303	219
0301 INNVIK NORD .	60	57	-	2	52	49	57	38	50	53	42
0302 INNVIK SØR ..	67	54	-	8	56	49	58	40	38	51	42
0303 LYSLO	76	65	-	6	66	56	70	43	52	66	46
0304 VALAKER	70	62	2	3	61	54	67	40	57	62	42
0305 VERLO	82	72	3	3	71	71	78	37	69	71	47
04 NORDSIDA/RANDABYG	258	191	9	43	203	180	233	114	194	217	149
0401 HOPLAND	59	39	2	15	45	49	54	20	48	53	26
0402 FJELLI	52	38	4	7	39	36	46	18	36	45	28
0403 BLAKSET	88	66	3	12	68	57	81	45	65	71	53
0404 FALEIDE	59	48	-	9	51	38	52	31	45	48	42
UOPPGITT HEIMSTAD ..	13	4	-	-	4	1	4	3	1	4	2

OVERSYN SOM VISER KVA FOR KOMMUNE OG FOLKETELJINGSKRINS
GRUNNKRINSANE I 1980 HØYRDE TIL VED FOLKE- OG BUSTADTELJINGA I 1970

GRUNNKRINS 1980	KOMM 1970	---FOLKETELJINGSKRINS 1970---	
		HEIL KRINS	DEL AV KRINS
0101 GROV	1448	3	
0102 ERDAL	1448	4	
0103 HJELLE	1448	2	
0104 STRANDSIDA	1448	5	
0105 FLO	1448	1	
0106 TENDEN	1448	6	
0107 SOLHEIM	1448	7	
0108 RISE	1448		8-9
0109 VISNES	1448		8-9
0110 VIK	1448		8-9
0111 BØ	1448		8-9
0112 BERGSIDA	1448	10	
0113 MARKENE	1448	11	
0201 LOEN	1448		13
0202 LOVATNET	1448		13
0203 OLDEDALEN	1448	14	
0204 SUNDE	1448	15	
0205 EIØE	1448	16	
0206 OLDEN	1448		17
0207 MURISTRANDA	1448		17
0208 RAKE	1448	12	
0209 SKARSTEIN	1448	18	
0301 INNVIK NORD	1448		19
0302 INNVIK SØR	1448		19
0303 LYSLO	1448	20	
0304 VALAKER	1448	26	
0305 VERLO	1448	25	
0401 HOPLAND	1448	24, 33	
0402 FJELLI	1448	23	
0403 BLAKSET	1448	22	
0404 FALEIDE	1448	21	

1449 STRYN

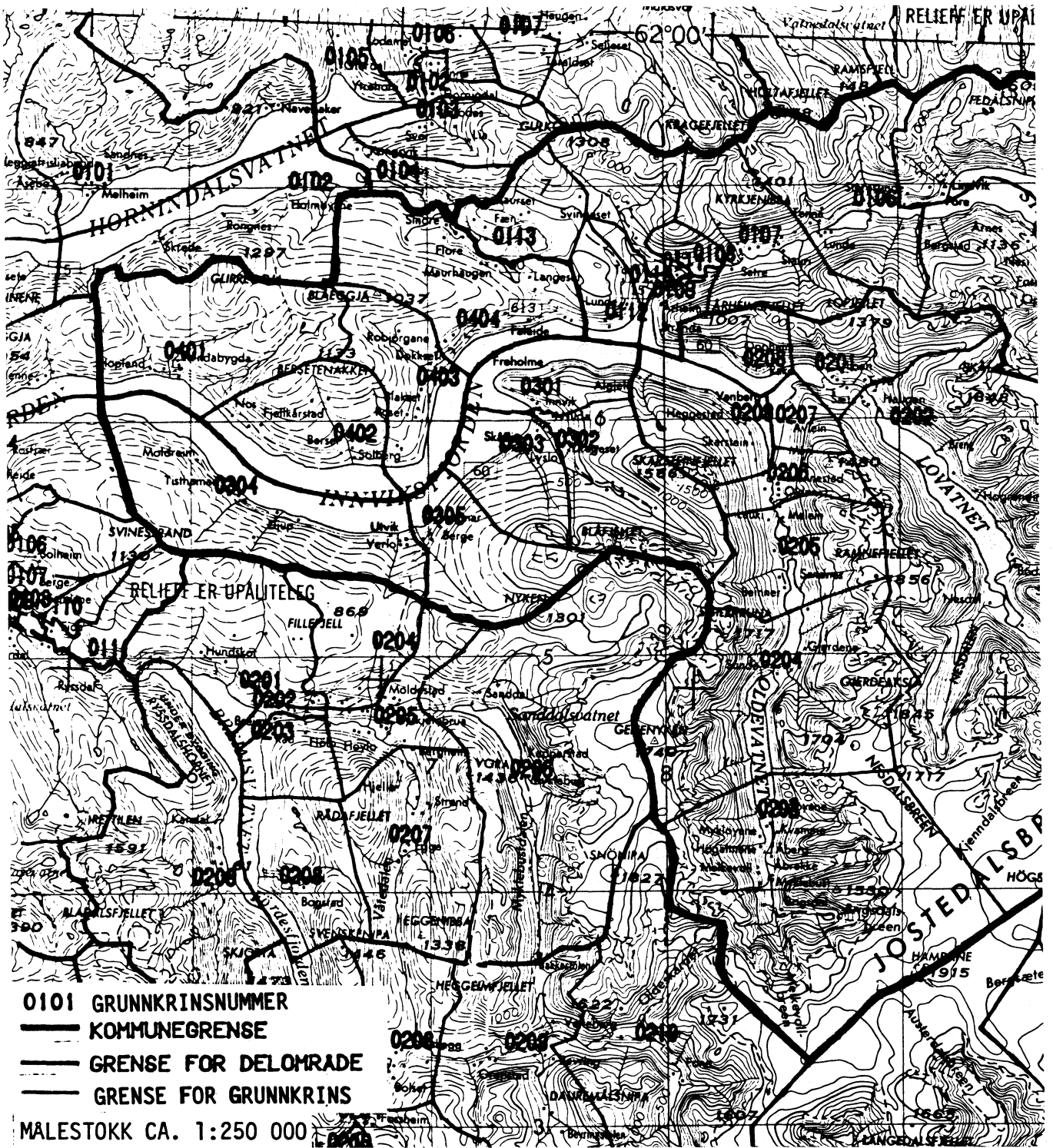

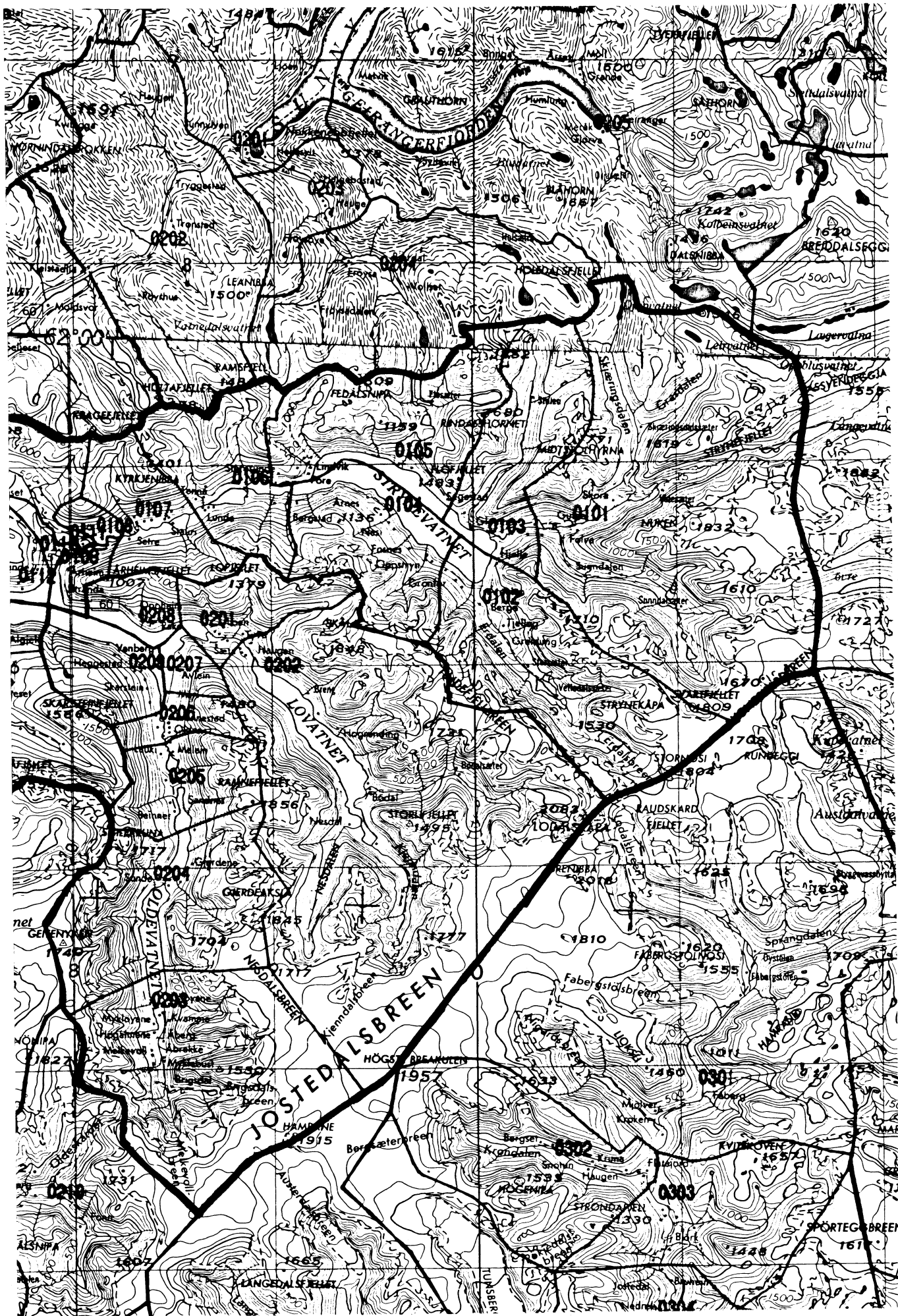

UTSNITT AV KRINSKART

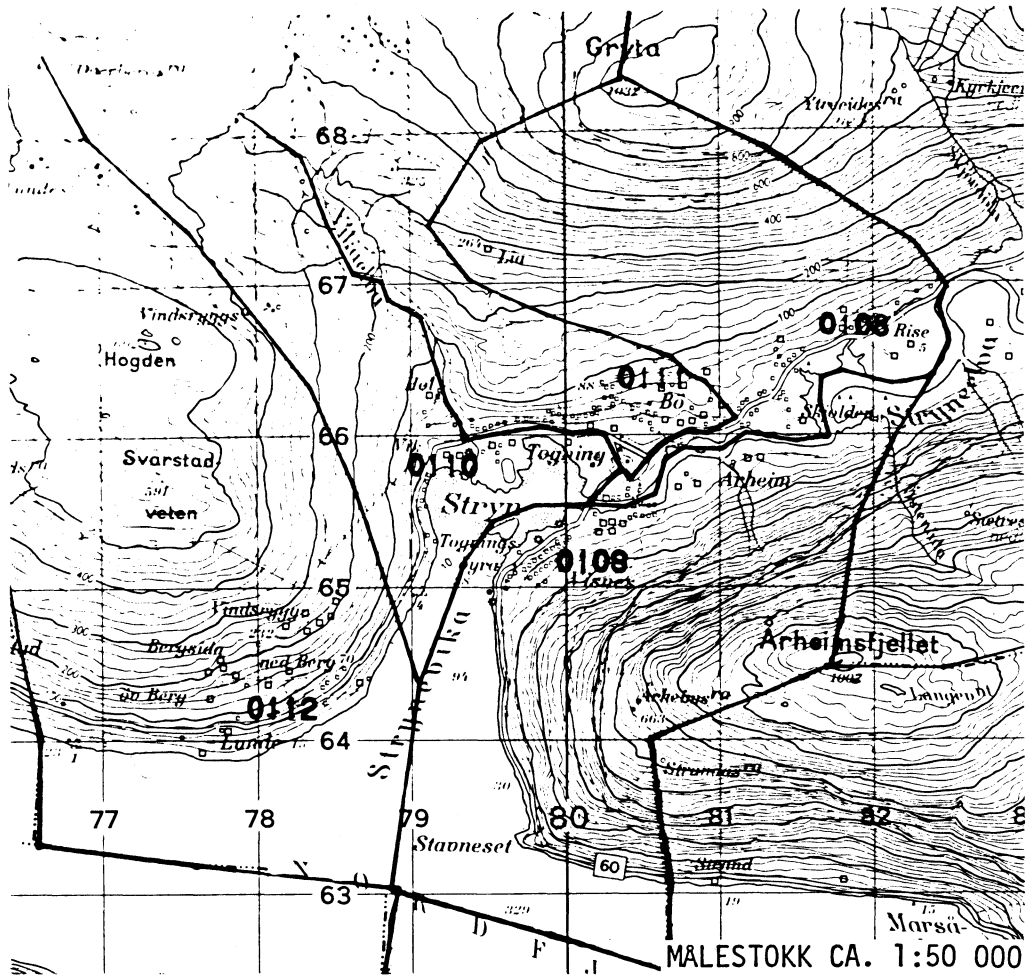

AVGRENSING AV STRYN TETTSTAD

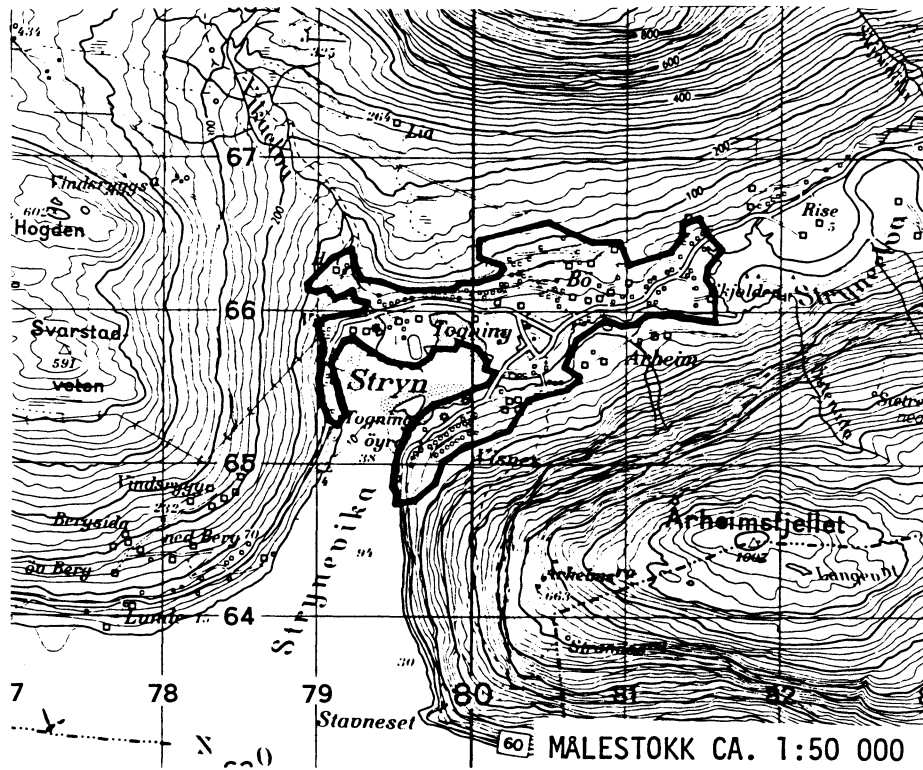

AVGRENSING AV INNVIK TETTSTAD

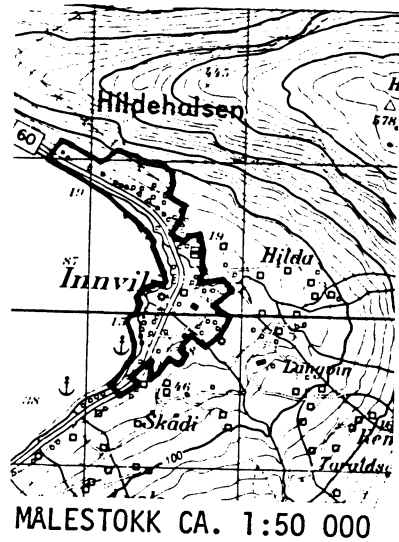

Med samtykke frå Norges geografiske oppmåling
er NGOs kartmateriale brukt som kartgrunnlag.

Personskjema

Folke- og bustadteljing 1980

Undergitt
teiepliktStatistisk
Sentralbyrå
Folke-
teljingskontoretSend skjemaet tilbake i svarkonvolutten
som mottakaren av bustadskjemaet
har fått.

Lovheimel:

Stortingsvedtak av 16. november 1978, med heimel i lov nr. 2 av 25. april 1907.

SET KRYSS SLIK: IKKJE SLIK: BRUK HELST
BLYANT ELLER
BLÅ/SVART
KULEPENN.

H

1. Kven bur De saman med i husværet? Rettleinga fortel kva vi meiner med eit husvære
Set fleire kryss om nødvendig.

- | | |
|--|--|
| 1 <input type="checkbox"/> Ingen | 4 <input type="checkbox"/> Dotter, son |
| 2 <input type="checkbox"/> Ektemake | 5 <input type="checkbox"/> Mor, far |
| 3 <input type="checkbox"/> Person eg er forlova med,
eller lev saman med
(utan formelt ekteskap) | 6 <input type="checkbox"/> Sysken, svigerforeldre, barnebarn,
svoger, svigerinne, svigerbarn, tante,
onkel, nevø, niese, besteforeldre |
| | 7 <input type="checkbox"/> Andre personar |

**2. Kva for trussamfunn
er De tilslutta?**

- | |
|---|
| 1 <input type="checkbox"/> Den norske kyrkja
(statskyrkja) |
| 2 <input type="checkbox"/> Trussamfunn utanfor
Den norske kyrkja |
| 3 <input type="checkbox"/> Ikkje tilslutta noko
trussamfunn |

3. Utanlandsk utdanning.Dette spørsmålet skal berre dei svare på som har teke
utdanning utanfor Noreg.Dei som budde i Noreg i 1970 skal ikkje føre opp
utanlandsk utdanning teke før 1970.**Før opp viktigaste utdanninga, i kva for land ho er
fullført, og kor lang skolegang De har i utlandet.**

Utdanning:

Land:

Samia skolegang i utlandet (talet på år)

**4. Kva var viktigaste kjelda Dykkar til livsopphald
i året frå 1. nov. -79 til 31. okt. -80?**
Set berre eitt kryss

- | | |
|---|--|
| 1 <input type="checkbox"/> Inntekta frå eige arbeid, eller arbeidet
til andre personar (t.d. ektemake, foreldre) | 4 <input type="checkbox"/> Stipend, lån, formue,
føderåd, leigeinntekt eller
anna formuesinntekt |
| 2 <input type="checkbox"/> Verneplikts-/sivilteneste | |
| 3 <input type="checkbox"/> Pensjon, trygd | |

**5. Utførte De inntektsgivande arbeid i minst
100 timar i året frå 1. nov. -79 til 31. okt. -80?**
Arbeid som ein familiemedlem gjer i ei
familiebedrift (t.d. gardsbruk, butikk) blir
og rekna som inntektsgivande arbeid.

- | | |
|-------------------------------|--------------------------------|
| 1 <input type="checkbox"/> Ja | 2 <input type="checkbox"/> Nei |
| Sjå rettleinga. | |

Spørsmål 6 - 15 gjeld inntektsgivande arbeid. Berre dei som har svart "Ja" på spørsmål 5 skal svare på desse.**6. Før opp namn og adresse på den arbeidsstaden (bedrifta) der De
utførte inntektsgivande arbeid lengst tid i året frå 1. nov. -79 til
31. okt. -80. Med bedrift meiner vi t.d. butikk, kontor, gardsbruk,
fabrikk e.l. Sjå rettleinga.**

Namn:

Adresse:

Poststad:

**7. Gjer greie for verksemda på denne
arbeidsstaden så nøye som råd er.
Skriv t.d. jordbruk, produksjon av møbel,
leigebiltransport, bokhandel, sal av bilar e.l.**

Verksemd:

**8. Kva for yrke (tittel) hadde De på
denne arbeidsstaden?
Skriv t.d. heimhjelp, rørleggjar, sjuke-
pleiar, damefrisør, reklamekonsulent,
platearbeidar, reingjeringshjelp e.l.**

Yrke:

**9. Korleis er /var De knytt til arbeidsstaden
De har nemnt i spørsmål 6?**

- | | |
|--|---|
| 1 <input type="checkbox"/> Som fast eller mellombels tilsett | 3 <input type="checkbox"/> Som familiemedlem
utan fast løn i
familiebedrift |
| 2 <input type="checkbox"/> Som sjølvstendig
(eigar) | |

10. Kor mange timar inntektsgivande arbeid utførte De i året frå 1. nov. -79 til 31. okt. -80?
Ta med alt inntektsgivande arbeid De utførte i heile perioden.

- | | |
|--|--|
| 1 <input type="checkbox"/> 100 - 499
arbeidstimar | 3 <input type="checkbox"/> 1000 - 1299
arbeidstimar |
| 2 <input type="checkbox"/> 500 - 999
arbeidstimar | 4 <input type="checkbox"/> 1300 arbeidstimar
eller fleire |

H

11. Kor mange timar inntektsgivande arbeid utførte De i veka 25. - 31. okt.?

- | | | |
|--|---|---|
| 1 <input type="checkbox"/> Ingen, arbeide
ikkje denne veka | 2 <input type="checkbox"/> 1 - 9
timar | 4 <input type="checkbox"/> 20 - 29
timar |
| Arbeide De ikkje denne
veka, skal De ikkje fylle
ut resten av skjemaet | 3 <input type="checkbox"/> 10 - 19
timar | 5 <input type="checkbox"/> 30 timar
eller fleire |

12. Kvar møtte De på arbeid i veka 25. - 31. okt.?

- | | |
|--|--|
| 1 <input type="checkbox"/> Eg møtte fast på same
arbeidsstaden/adressa som eg har
ført opp på spørsmål 6 | 3 <input type="checkbox"/> Eg møtte på
ulike stader
denne veka |
| 2 <input type="checkbox"/> Eg møtte fast på ein annan stad
..... kommune
(Skriv namnet på kommunen) | Møtte De på ulike
stader denne veka,
skal De ikkje fylle ut
resten av skjemaet. |

**13. Kor ofte reiste eller gjekk De frå heimstaden
Dykkar til arbeidsstaden i veka 25. - 31. okt.?**
Sjå rettleinga

- | | |
|---|---|
| 1 <input type="checkbox"/> 1 gong | 3 <input type="checkbox"/> 4 gonger
eller fleire |
| 2 <input type="checkbox"/> 2 - 3 gonger | 4 <input type="checkbox"/> Var ikkje på
heimstaden
denne veka |

**14. Kor lang tid brukte De til vanleg frå heimstaden
Dykkar til arbeidsstaden (ein veg) i veka
25. - 31. okt.?**

- | | |
|---|--|
| 1 <input type="checkbox"/> 0 - 14 min. | 3 <input type="checkbox"/> 30 - 44 min. |
| 2 <input type="checkbox"/> 15 - 29 min. | 4 <input type="checkbox"/> 45 min.
eller meir |

**15. Kva for transportmiddel brukte De til vanleg
frå heimstaden til arbeidsstaden (ein veg)
i veka 25. - 31. okt.?** Set fleire kryss om nødvendig.

- | | | |
|---------------------------------|--|--|
| 1 <input type="checkbox"/> Bil | 3 <input type="checkbox"/> Tog, trikk,
T-bane | 5 <input type="checkbox"/> Brukte sykkel.
Gjekk i meir
enn 10 min. |
| 2 <input type="checkbox"/> Buss | 4 <input type="checkbox"/> Båt | 6 <input type="checkbox"/> Anna |

Bustadskjema

Folke- og bustadteljing 1980

Undergitt
teiepliktStatistisk
Sentralbyrå
Folke-
teljingskontoret

Lovheimel

Stortingsvedtak av 16 november 1978, med heimel i lov nr 2 av 25 april 1907

For kvart husvære skal det nyttast berre
ein svarkonvolutt. Alle personskjema og det utfylte
bustadskjemaet skal sendast samla i svarkonvolutten.SET KRYSS SLIK: IKKJE SLIK: BRUK HELST
BLYANT ELLER
BLÅ/SVART
KULEPENN.

H

1. Har andre som bur i husværet fått bustadskjema?

1

Nei

Ja

Les teksten under midten på
skjemaet før De held fram.2. Kor mange rom på 6m²
eller meir er det i husværet?
Ta ikkje med kjøkken, bad og gang

1 rom

5 rom

2 rom

6 rom

3 rom

7 rom

4 rom

8 rom eller
fleire3. Kor stort er husværet,
målt i kvadratmeter?Under 30m²60-79m²30-39m²80-99m²40-49m²100-129m²50-59m²130m²
eller meir4. Kva slags eige-/leigeforhold er det til husværet?
Set berre eitt kryss.Eg/vi eig det gjennom
burettslag, aksjeselskap e.l.Eg/vi leiger det ved
vanleg leigecontraktEg/vi eig det aleine
eller saman med andreEg/vi leiger det gjennom
arbeidet (tenestebustad)Eg/vi leiger det ei viss
avgrensa tidEg/vi leiger det på
andre vilkår enn dei
som er nemnde ovanfor

5. Kor stort kjøkken er det i husværet?

1

Kjøkkenet er 6m²
eller større

2

Kjøkkenet er
mindre
enn 6m²

3

Det er
ikkje kjøkken
i husværet6. Kva slags WC/do har dei som bur i husværet
tilgjenge til?

1

Vassklosett
i husværet

2

Vassklosett
utanfor husværet

3

Annan do

7. Kva er viktigaste kjelda for oppvarming av husværet?

1

Sentralvarme
(radiatorar e.l.)

2

Elektriske omnar,
varmekablar e.l.

3

Omnar for flytande
brensel (olje, parafin e.l.)

4

Omnar for fast
brensel (ved, koks e.l.)

Spørsmål 8 - 15 nedanfor skal De og svare på

Dersom det er motteke eitt bustadskjema i
husværet, fyller De det ut og sender det tilbake
i svarkonvolutten saman med alle person-
skjema.Dersom fleire i husværet har motteke bustad-
skjema og svarkonvolutt, så gjer følgjande:

1. Ta kontakt med den (dei) andre som har motteke bustadskjema.
2. Fyll ut eitt av bustadskjema.
3. Send dette skjemaet saman med dei utfylte personskjema tilbake i same svarkonvolutten.

8. Er det pipe i husværet?

1

Ja

2

Nei

9. Er det montert brenselomn
eller peis i husværet?

1

Ja

2

Nei

10. Er det bad eller dusj i
husværet?

1

Ja

2

Nei

11. Er det telefon i
husværet?

1

Ja

2

Nei

12. Rår nokon av dei som bur
i husværet over personbil?

1

Ja

2

Nei

H

13. Kva slags hus ligg husværet i? Sjå rettleinga.

1

Våningshus knytt til gardsdrift
(hovudbygning, kårbustad,
forpaktarbustad e.l.)

2

Frittliggjande einebustad (einebustad
med minst ein halv meters
avstand til næraste hus)

3

Hus i kjede, rekkjehus, terrassehus
eller vertikalt delt tomannsbustad

4

Horisontalt delt tomannsbustad

5

Anna bustadbygg med
mindre enn 3 etasjar

6

Blokk, leigegård eller
anna bustadbygg med
3 etasjar eller meir

7

Forretningsbygg, verkstadbygg e.l.

8

Hotell, pensjonat, aldersheim, barneheim,
sjukehus, militærforgning eller anna
bygg for felleshushald

14. Når vart huset bygd?

1

1900 eller før

2

1901 - 1920

3

1921 - 1940

4

1941 - 1945

5

1946 - 1950

6

1951 - 1960

7

1961 - 1970

8

1971 - 1980

15. Kor mange husvære er det i huset? Rettleinga fortel kva vi meiner med hus og husvære.

1 husvære

2 husvære

3 husvære

4 husvære

5 husvære

Dersom det er 6 husvære eller fleire,
før opp talet her →