

KOMMUNEHEFTE



FOLKE- OG BUSTADTELJING 1980

1231 **ULLENSVANG**

STATISTISK SENTRALBYRÅ
KONGSVINGER



FOLKE- OG BUSTADTELJING
1. NOVEMBER 1980

1231 ULLENSVANG

STATISTISK SENTRALBYRÅ
KONGSVINGER 1981

ISBN 82-537-1318-5

FØREORD

Hovudformålet med Folke- og bustadteljing 1980 var å gi eit bilete av befolkningen og levekåra i det norske samfunnet ved å sjå opplysningar om alder, kjønn, yrke, arbeid, inntekt, utdanning, butilhøve o.l. i samanheng.

Eit anna viktig formål var å gi statistikk for mindre geografiske område, som kommunar og delar av kommunar. Dei statistiske kommunehefta gir dei første resultatane frå teljinga for å dekkje dette formålet. Fleire resultat for den enkelte kommunen vil liggje føre som eit sett upubliserte tabellar (ei "tabellpakke") kort tid etter at hefta er gitt ut. Tabellane vil bli leverte som utskrift på papir eller micro-fiche, etter ønske frå brukaren.

Når kommunehefta for alle kommunar i eit fylke er publiserte, vil det bli laga eit samandrag for heile fylket med tabellar som svarar til dei som finst i kommunehefta. Når kommunehefta for heile landet er utkomne, vil det også bli laga eit samandrag for heile landet. Tilsvarande samandrag for fylka og heile landet vil bli laga av den "tabellpakka" som er nemnt ovanfor.

Resultata frå Folke- og bustadteljing 1980 vil elles bli gitt i tabellpublikasjonar som vil kaste lys over spesielle emne, bl.a. sysselsetjing, bustadtilhøve, familiar og hushald. Resultata vil også bli viste i kart og diagram. Bl.a. vil det bli laga busetjingskart som svarar til dei som vart laga i samband med Folke- og bustadteljing 1970.

Statistisk Sentralbyrå, Oslo/Kongsvinger, 4. november 1981

Arne Øien

Johan-Kristian Tønder

INNHALD

	Side
Tabellregister	7
Tekstdel	
1. Opplegg og gjennomføring	8
1.1. Omfang	8
1.2. Grunnlag for statistikken	8
1.3. Datainnsamling	8
2. Feilkjelder	9
3. Omgrep og kjennemerke	9
3.1. Personkjennemerke	9
3.2. Familie- og hushaldstype	14
3.3. Bustadkjennemerke	15
3.4. Inndelinga i grunnkrinsar	17
4. Bruk av tabellane	18
5. Merknader til tabellane	18
Tabelldel	19
Vedlegg	
1. Grunnkrinsar i 1980 og teljingskrinsar i 1970. Endringar i kommuneinndelinga frå 1970 til 1980	37
2. Kart over grunnkrinsinndelinga	39
3. Kart over tettstader	41
4. Personskjema	43
5. Bustadskjema	45

Standardteikn i tabellar

- : Tal kan ikkje offentleggjerast
- Null

TABELLREGISTER

	Side
1. Folkemengda ved folketeljingane 1801 - 1980	19
2. Folkemengda etter kjønn, ekteskapeleg status og alder. 1/11 1980	19
3. Folkemengda etter trussamfunn/viktigaste kjelde til livsopphald, kjønn og alder. 1/11 1980	19
4. Personar 16-66 år etter yrkesaktivitet, arbeidstid, kjønn og høgste utdanning. 1/11-79 - 31/10-80	20
5. Personar 16 år og over, etter yrkesaktivitet, arbeidstid, kjønn og alder. 1/11-79 - 31/10-80	21
6. Yrkesaktive 16 år og over, etter alder og næring. 1/11-79 - 31/10-80	21
7. Yrkesaktive 16 år og over, etter kjønn, arbeidstid og næring/yrkesfelt. 1/11-79 - 31/10-80	22
8. Yrkesaktive 16 år og over i arbeid i veka 25/10 - 31/10 1980, etter kjønn, arbeidstid i veka og næring/yrkesfelt	23
9. Yrkesaktive 16 år og over med fast oppmøteplass på arbeid i veka 25/10 - 31/10 1980, etter talet på arbeidsreiser, reisetid og yrkesfelt/oppmøteplass	24
10. Yrkesaktive 16 år og over med fast arbeidsreise i veka 25/10 - 31/10 1980, etter reise- måte, oppmøteplass, talet på arbeidsreiser og reisetid	25
11. Bustader etter hustype og talet på rom. Busette etter talet på rom i bustaden. 1/11 1980	26
12. Bustader etter byggjeår for huset og hustype/eige-/leigeform. Busette og rom, etter byggjeår for huset. 1/11 1980	26
13. Bustader etter viktigaste kjelde til oppvarming og byggjeår/installasjon av pipe. Busette etter bustadens viktigaste kjelde til oppvarming. 1/11 1980	27
14. Bustader etter sanitærutstyr og talet på rom. Busette etter bustadens sanitærutstyr. 1/11 1980	27
15. Bustader, rom og busette, etter hustype. 1/11 1980	28
16. Bustader etter eige-/leigeform og areal. Busette etter eige-/leigeforhold til bustaden. 1/11 1980	28
17. Bustader, busette og rom, etter busette pr. rom i bustaden. 1/11 1980	28
18. Bustader etter talet på rom og talet på busette. 1/11 1980	29
19. Familiar og personar, etter familietype, hushaldstypen og talet på familiar i hushaldet/ yrkesaktivitet i familien. 1/11 1980	29
20. Familiar og personar i privathushald, etter familietype og eige-/leigeforhold til bustaden/talet på rom i bustaden. 1/11 1980	30
21. Talet på privathushald med utvalde kjenneteikn for bustadstandard, og disponering av personbil. Busette i slike hushald, etter alder. 1/11 1980	30
22. Folkemengda etter alder, kjønn og type bustadstrøk/grunnkrins. 1/11 1980	31
23. Yrkesaktive 16 år og over, etter næring, kjønn og type bustadstrøk/grunnkrins. 1/11 1980	33
24. Talet på privathushald med utvalde kjenneteikn for bustadstandard, og disponering av personbil. Bustadstrøk/grunnkrins. 1/11 1980	35

1. OPPLÈGG OG GJENNOMFØRING

1.1. Omfang

Folke- og bustadteljing 1980 omfattar alle personar (også utanlandske statsborgarar) som etter "Forskrifter om føringen og ordningen av folkeregistrene" fastsett av Statistisk Sentralbyrå den 26. november 1979, var registrert busette i Noreg på teljingstidspunktet den 1. november 1980.

Bustadteljinga har med alle privatbustader (private husvære m.m.) der minst ein person var registrert busett den 1. november 1980.

Husvære der det ikkje budde nokon eller der det berre budde nokon mellombels (t.d. ugifte personar som budde utanom foreldreheimen på grunn av skolegang, studiar), er ikkje med i teljinga. Det er heller ikkje innhenta opplysningar om husvære for forpleide i aldersheimar, pleieheimar og andre fellesinstitusjonar.

Eininga hus er ikkje med i teljinga denne gongen. Det blir likevel gitt enkelte opplysningar om det huset som husværet ligg i. I avsnitt 3 er det gjort nærare greie for bustadomgrepet (staden der ein person skal reknast som busett) og husværeomgrepet.

1.2. Grunnlag for statistikken

Dei fleste opplysningane i folke- og bustadteljinga byggjer på oppgåver som oppgåvegivarane har gitt direkte på eigne skjema.

Personskjema vart sende til alle personar som hadde fylt 16 år eller fylte 16 år i 1980, (sjå vedlegg 4).

For personar under 16 år fekk Statistisk Sentralbyrå dei nødvendige opplysningane frå folke-registeret i den enkelte kommunen.

Opplysningane om det enkelte privathusværet er gitt på eige bustadskjema (sjå vedlegg 5).

Oppgåvene over utdanningsbakgrunnen til befolkningen er henta frå utdanningsopplysningane gitt i folketeljinga 1970 og "Arkivet for påbegynt og avsluttet utdanning" i Statistisk Sentralbyrå som inneheld alle utdanningar som ein person har avslutta i Noreg i perioden 1970 - 1980. I tillegg kjem oppgåver over utanlandsk utdanning gitt i folketeljinga 1980.

Oppgåver over alder, kjønn og andre demografiske kjenneteikn er henta frå Det sentrale personregister i Statistisk Sentralbyrå.

Nødvendige oppgåver over dei vernepliktige og sivile tenestepliktige er innhenta gjennom Forsvarets overkommando og Administrasjonen for sivile tenestepliktige.

Folke- og bustadteljing 1980 vart gjennomført med heimel i Statistikkloven av 25. april 1907 og Stortingsvedtak av 16. november 1978.

1.3. Datainnsamling

Ved folketeljinga i 1980 vart skjema sende i posten direkte til den enkelte personen. Før utsendinga tok til, vart namn og adresse ført på skjemaa. Det var Det sentrale personregister som danna grunnlaget for denne påføringa.

Kvar person fekk tilsendt sitt eige personskjema saman med ei rettleiing.

I tillegg fekk den eldste personen i familien eit bustadskjema. Med bustadskjemaet følgde også ein svarkonvolutt.

Utfylte personskjema frå alle som budde i husværet saman med eitt bustadskjema vart sende samla tilbake i svarkonvolutten. Dersom det budde fleire familiar i same husværet, nytta familiarne same svarkonvolutt og berre eitt bustadskjema vart utfylt. Innsamlingsmetoden gav derfor grunnlag for å danne buhushald (sjå nedanfor) i folke- og bustadteljinga.

Den enkelte personen er i teljinga rekna å ha bustaden sin i det husværet der vedkomande var registrert busett i folkeregisteret 1. november 1980. Innsamlinga av opplysningane viste at enkelte personar budde i eit anna husvære enn der dei var registrert busette i folkeregisteret. Dette gjaldt bl.a. ugifte studentar og skoleelevar som budde på hybel og som sende personskjemaet sitt i same svarkonvolutten som hybelverten. Dette gjaldt også personar som hadde flytta kort tid før 1. november

1980 og som gav opp bustadopplysningar på den nye adressa, medan flyttinga først vart registrert i folkeregisteret etter 1. november 1980. I slike tilfelle vart personane likevel rekna som busette i den bustaden/adressa dei var registrerte på i folkeregisteret 1. november 1980. I avsnitt 3 er det gjort greie for kvar ein person skal reknast som busett. I same avsnittet er det også gjort greie for omgrepet "buhushald".

Dei personane som ikkje hadde svara på folketeljingskjemaa til rett tid, fekk tilsendt ei adressert purring.

Dei som ikkje svara på den adresserte purringa, vart oppsøkte av teljarar som kravde inn oppgåvene.

2. FEILKJELDER

Under gjennomføring og bearbeiding av ei statistisk teljing vil det alltid kunne oppstå ulike feil som kan gi utslag i teljingsresultata.

Dei fleste feila oppstår vanlegvis under oppgåveinnhentinga og kjem av urette svar eller mangelfullt utfylte skjema.

Feil som oppstår under bearbeidinga er først og fremst knytte til koding av opplysningar, i vårt tilfelle spesielt opplysningane om næring og yrke.

For å få eit grunnlag til å vurdere kor omfattande feila er, vart det gjennomført ei kvalitetskontrollundersøking i samband med teljinga.

Resultata frå denne undersøkinga blir publiserte i serien Statistiske analyser. Resultata er venta å ligge føre i 1982 og vil ta for seg sentrale kjenneteikn frå bustaddelen av teljinga, og kjenneteikn for sysselsetjing og arbeidsmarknad.

3. OMGREP OG KJENNERMERKE

3.1. Personkjennemerke

Når ikkje annet er nemnt, refererer personopplysningane seg til 1. november 1980.

Bustad

Den enkelte personen er i teljinga rekna å ha bustaden sin i den kommunen og i det husværet der vedkomande var registrert som busett i folkeregisteret den 1. november 1980. Hovudregelen er her at ein person skal registrerast som busett der vedkomande regelmessig tek døgnkvila si.

Dei viktigaste registreringsreglane er elles:

Bustadtilhøve	Skal registrerast som busett i
Gift person som pga. arbeid, studiar, avtening av verneplikt e.l. oppheld seg utanom fellehusværet til ektefellane	Fellehusværet til ektefellane
Ugift person som pga. studiar, skolegang eller avtening av verneplikt oppheld seg utanom husværet til foreldre/forsørgjar	Husværet til foreldre/forsørgjar
Ugift person med eige arbeid og som vanlegvis ikkje bur hos foreldre/forsørgjar	Husværet der personen vanlegvis bur
Person som pga. ferie, besøk hos kjende, forretningsreise e.l. er fråverande frå husværet der vedkomande vanlegvis bur	Husværet der personen vanlegvis bur
Person som er forpleid i barneheim, aldersheim, pleieheim eller er sett bort i privat pleie	Barneheimen, aldersheimen, pleieheimen eller husværet der personen er i pleie
Person som er innlagd på sjukehus eller plassert på arbeidsskole, arbeidsanstalt eller i fengsel	Husværet der personen var busett før innlegginga eller plasseringa

Personar som ikkje kan heimførast til ein bestemt bustad, er rekna til gruppa "Utan fast bustad". Personar utan fast bustad er som regel registrerte som busette i den kommunen der dei sist hadde fast bustad.

I det følgjande er omgrepet "Busett" brukt i same tyding som omgrepet "Registrert busett".

Det er ikkje innhenta opplysningar om mellombels bustad. Det kan derfor ikkje bli gitt oppgaver over den tilstadeverande befolkninga.

Opplysningane frå Folke- og bustadteljing 1980 er ikkje nytta til å justere opplysningane i folkeregistra.

Alder

I fordelinga etter alder er den enkelte personen gruppert etter alder pr. 31. desember 1980 (Alder = 1980 - fødselsår).

Ekteskapeleg status

Det er brukt fire hovudgrupperingar etter ekteskapeleg status, nemleg ugifte, gifte, skilde og enkjer/enkjemenn.

Sambuande

Med sambuande meiner ein personar som lever saman (i ekteskapsliknande forhold) utan å ha inngått formelt ekteskap.

I gruppa sambuande er rekna berre dei personane som er registrert busette på same adressa i folkeregisteret 1. november 1980.

Trussamfunn

Det er brukt tre grupperingar etter trussamfunn, nemleg "Den norske kyrkja", "Trussamfunn utanfor den norske kyrkja" og "Ikkje tilslutta trussamfunn".

Personar under 16 år er som regel grupperte saman med foreldra sine. I dei tilfella foreldra ikkje høyrer til same gruppe, er barna førte til gruppa for uoppgitt.

Utdanning

Oppgåvene over utdanning omfattar enkeltutdanningar på heil- eller deltid som normalt varer minst 5 månader.

For personar med fleire enkeltutdanningar, er den utdanninga som samla varer lengst (normal tid for enkeltutdanninga tillagt den tida som krevst til føreutdanning) rekna som den høgaste utdanninga. Av utdanningar som samla varer like lenge, er den som er rekna som den viktigaste yrkesmessig, oppfatta som den høgaste utdanninga til personen. Utdanningsgrupperinga er gjort etter 1973-utgåva av Standard for utdanningsgruppering i offentleg norsk statistikk (Statistisk Sentralbyrås Håndbøker nr. 28).

Standarden er bygd opp som eit pyramidisk klassifikasjonssystem.

Enkeltutdanningane er først ordna i grove grupper som i standarden blir kalla utdanningsnivå. Innanfor kvart nivå er det først gjort ei sortering etter fagfelt, dernest ei finare sortering i faggrupper.

Inndelinga i nivå eller hovudgrupper er gjort på denne måten:

0. Inga utdanning og utdanning på førskolenivå (utdanning for 6-åringar og mindre barn)
1. Utdanning på barneskolenivå (1-6 år, førskoleutdanning ikkje medrekna)
2. Utdanning på ungdomsskolenivå (7-9 år)
3. Utdanning på gymnasnivå I (10 år)
4. Utdanning på gymnasnivå II (11-12 år)
5. Utdanning på universitets- og høgskolenivå I (13-14 år)
6. Utdanning på universitets- og høgskolenivå II (15-16 år)
7. Utdanning på universitets- og høgskolenivå III (17-18 år)
8. Utdanning på forskarnivå (over 18 år)
9. Uoppgitt utdanning.

I tabellane over høgaste utdanninga til personen frå folketeljinga er gruppene 0 og 9 slått saman til ei gruppe.

Fagfelta er i standarden spesifiserte slik:

1. Allment fagfelt
2. Humaniora og estetikk
3. Undervisning
4. Administrasjon, økonomi, samfunnsvitskap og jus
5. Industri, handverk, naturvitskap og teknikk
6. Samferdsel
7. Helsevesen
8. Jordbruk, skogbruk og fiske
9. Tenesteyting og forsvar.

I tabellane frå folketeljinga er berre dei viktigaste fagfelta under dei ulike nivå- eller hovudgruppene spesifiserte. Dei andre fagfelta er slått saman til ei gruppe.

I folketeljinga 1970 vart det gjort ei tre-deling av gymnasnivået i standarden etter kor lenge utdanninga vara, 10 år, 11 år og 12 år.

I folketeljinga 1980 følgjer inndelinga grupperinga i standarden, nemleg ei gruppering på 10 år og 11-12 år.

Fagutdanningar avslutta før 1972/73 og som ikkje byggjer på examen artium blir i teljinga 1980 koda med 8 års allmennutdanning som grunnlag. Fagutdanningar avlagde etter 1972/73 blir koda med 9 år som grunnlag.

Viktigaste kjelde til livsopphald

Personar 16 år og over er grupperte etter den kjelda til livsopphold som var viktigast dei siste 12 månadene før teljingstidspunktet, dvs. frå 1. november 1979 fram til 1. november 1980. For personar under 16 år som er busette i privathushald er inntekta frå andre personar alltid rekna som viktigaste kjelde til livsopphald.

For personar under 16 år som er busette i felleleshushald er pensjon, trygd rekna som viktigaste kjelde til livsopphald.

Med "inntekt av eige arbeid" er meint inntekt av eigen yrkesaktivitet.

"Pensjon, trygd" omfattar sjuketrygd, arbeidsløysetrygd, forsørgjartrygd, uføretrygd, alderstrygd, yrkesskadetrygd, krigspensjon, bedriftspensjon o.l.

Som "stipend, lån, formue, føderåd, leigeinntekt eller anna formuesinntekt" blir også rekna utbetalingar i samband med livsforsikring eller individuell pensjonsforsikring. Underhald frå andre enn privatpersonar (t.d. stønader frå det offentlege, institusjonar eller bedrifter), så nær som pensjon og trygd blir også rekna med her.

Personar som har inntekta til andre personar som viktigaste kjelde til livsopphald er grupperte under "inntekt av eige arbeid eller andre personars arbeid/inntekt". Dette gjeld uansett om inntekta kjem frå arbeid, pensjon, trygd eller stipend, lån m.m.

Yrkesaktivitet

I Folke- og bustadteljing 1980 er det innhenta oppgåver om yrkesaktiviteten både for dei siste 12 månadene før teljingstidspunktet og den siste veka før teljingstidspunktet.

Som yrkesaktivitet er rekna alt arbeid som blir utført mot betaling i form av lønn, inntekt av eiga bedrift, provisjon, honorar o.l. Arbeid som familiemedlem utan fast lønn i familiebedrift (t.d. gardsbruk, butikk) og verneplikts-/sivilteneste er også rekna som yrkesaktivitet.

Som yrkesaktive dei siste 12 månadene er rekna personar 16 år og over som utførte yrkesaktivitet som vara minst 100 timar i denne perioden.

Som yrkesaktive den siste veka før teljingstidspunktet er rekna personar 16 år og over som utførte yrkesaktivitet som vara minst 1 time i denne veka. Personar som var midlertidig borte frå arbeidet heile veka på grunn av sjukdom, permisjon, ferie e.l. er ikkje rekna med blant dei yrkesaktive.

Arbeidstid

Det er innhenta oppgaver over arbeidstida både for dei siste 12 månadene før teljingstidspunktet og den siste veka før teljingstidspunktet.

Arbeidstida omfattar all den tida som er gått med til yrkesaktivitet. Arbeidstid som har gått med til førebuing i tillegg til ordinær arbeidstid, er også rekna med (t.d. førebuingar i tillegg til ordinær undervisningstid for lærarar). Tid som er brukt til skolearbeid, studiar og husarbeid for eigen familie, er ikkje rekna med.

Fråvær på grunn av sjukdom, permisjon, ferie e.l. er heller ikkje rekna med i arbeidstida.

Generelt om grupperinga etter næring, yrke og yrkesstatus

Personar 16 år og over med yrkesaktivitet er grupperte på næring etter kva slags verksemd det er i den bedrifta der den enkelte arbeidde heile tida eller lengst tid dei siste 12 månadene før teljingstidspunktet. Desse personane er vidare grupperte på det yrket og den yrkesstatusen som dei hadde heile tida eller lengst tid i denne bedrifta i 12-månadersperioden.

Personar 16 år og over med yrkesaktivitet siste veka før teljingstidspunktet er grupperte etter den næringa og det yrket vedkomande oppgav å ha hatt i den bedrifta der den enkelte arbeidde heile tida eller lengst tid dei siste 12 månadene før teljingstidspunktet. Det er såleis ikkje innhenta særskilde oppgaver om næring og yrke for dei yrkesaktive den siste veka før teljingstidspunktet.

Næring

Næringsgrupperinga er gjort etter 1978-utgåva av Standard for næringsgruppering i offentleg norsk statistikk (Statistisk Sentralbyrå's Håndbøker nr. 9).

Denne standarden er i samsvar med International Standard Industrial Classification of All Economic Activities (ISIC).

I standarden er grupperingssystemet utforma som eit femsifra pyramidisk system der kvart siffer gir eit grupperingsnivå. Dei fem nivåa har fått følgjande nemningar:

Næring	1-sifra kode
Næringsområde	2-sifra kode
Næringshovudgruppe	3-sifra kode
Næringsgruppe	4-sifra kode
Næringsundergruppe	5-sifra kode

Næringane på 1-sifra nivå har følgjande 9 inndelingar:

1. Jordbruk, skogbruk, fiske og fangst
2. Bergverksdrift
3. Industri
4. Kraft- og vassforsyning
5. Bygginge- og anleggsverksemd
6. Varehandel, hotell- og restaurantverksemd
7. Transport, lagring, post og telekommunikasjonar
8. Bank- og finansieringsverksemd, forsikringsverksemd, eigedomsdrift og forretningsmessig tenesteyting
9. Offentleg, sosial og privat tenesteyting.

Ei oversikt over den vidare inndelinga i næringsområde m.m. finst i Standard for næringsgruppering.

Næringsgrupperinga i 1980-teljinga er ikkje direkte samanliknbar med næringsgrupperinga i 1970-teljinga. Årsaka til dette er overgangen til ny standard for næringsgruppering i 1972. I folketeljinga 1970 vart næringsgrupperinga gjort etter 1960-utgåva av Standard for næringsgruppering.

Tabellar med samanliknbare tal mellom teljinga i 1970 og 1980 vil bli publiserte ei tid etter kommunehefta i dei såkalla "tabellpakkene". Næringsoppgaver med resultat frå 1970-teljinga grupperte etter 1978-utgåva av Standard for næringsgruppering, vil òg bli gitt. I folketeljinga 1980 blir det gitt næringsoppgaver ned på næringsgruppe (3-sifra kode).

Yrke

Yrkesgrupperinga er gjort etter Standard for yrkesgruppering i offentlig norsk statistikk (uttatt av Arbeidsdirektoratet i 1965). Standarden følgjer i prinsippet 1958-utgåva av International Standard Classification of Occupations (ISCO).

Standarden er bygd opp slik at yrke som er i nær slekt er førte saman til såkalla yrkesgrupper, som igjen dannar yrkesområde. Desse yrkesområda er førte saman til yrkesfelt.

Kvart yrke i klassifiseringa har femsifra kodennummer:

første siffer angir yrkesfelt
 første og andre siffer angir yrkesområde
 første - tredje siffer angir yrkesgruppe
 første - femte siffer angir yrke.

Til folketeljinga 1980 har Statistisk Sentralbyrå ført nye yrke inn i denne standarden. Den inndelinga i yrkesgrupper som er brukt i 1965-utgåva, er stort sett brukt også her. Vidare er ein del yrkesgrupper slått saman og nokre er splitta i fleire grupper. Ei ny tre-siffergruppe er tatt med for olje- og gassarbeid. Dessutan er leiande tenestemenn i kommunal- og fylkeskommunal administrasjon og forvaltning skilt ut som ny gruppe.

Gruppene "Lærarar" og "Faglærarar i praktiske yrke" er slått saman til ei gruppe.

Oppgåver over yrke er i teljinga gitt ned på yrkesgruppe (3-sifra kode).

Yrkesstatus

I teljinga er det brukt følgjande tre grupperingar etter yrkesstatus:

1. Fast eller midlertidig tilsett
2. Sjølvstendig
3. Familiemedlem utan fast løn i familiebedrift.

Personar (også medeigarar) som arbeidde i firma organiserte som aksjeselskap, andelslag eller anna selskapsform med avgrensa ansvar, er alltid rekna som tilsette.

Ein person er rekna som sjølvstendig dersom vedkomande dreiv verksemd åleine for eiga rekning eller saman med andre med uavgrensa ansvar (t.d. i ansvarleg selskap).

Grappa "Familiemedlem utan fast lønn i familiebedrift" omfattar personar som arbeidde i familieverksemd utan fast avtala lønn og som verken var eigarar eller medeigarar i verksemda. Ein familiemedlem utan fast lønn kan likevel ha vederlag for arbeidet i form av kost og losji, del av overskott e.l.

I dei tilfelle der ektefellar arbeidde i felles verksemd (t.d. gardsbruk) som ikkje var organisert som aksjeselskap e.l., er den eine ektefellen rekna som sjølvstendig og den andre som familiemedlem utan fast lønn i familiebedrift, med mindre begge ektefellane var registrerte som eigarar av verksemda.

Generelt om oppmøteplass, reisehyppigheit, reisetid og transportmåte

Kjennemerka gjeld personar 16 år og over med yrkesaktivitet i siste veka før teljingstidspunktet.

Reisehyppigheit, reisetid og transportmåte gjeld yrkesaktive personar med fast oppmøteplass (sjå oppmøteplass).

Reisetid og transportmåte gjeld yrkesaktive personar med fast arbeidsreise (sjå reisehyppigheit).

Oppmøteplass

Med oppmøteplass forstår ein den staden der vedkomande møtte fram når arbeidsdagen tok til.

Personar 16 år og over med yrkesaktivitet siste veka før teljingstidspunktet er grupperte etter kommunen den faste oppmøteplassen låg i (rute 1 og 2 i personskjemaet).

Personar som i denne veka møtte på ulike arbeidsstader, var til sjøs e.l., er ikkje rekna å ha fast oppmøteplass (rute 3 i personskjemaet).

Reisehyppigheit

Med reisehyppigheit forstår ein så mange gonger som vedkomande reiste frå heimstaden til arbeidsstaden den siste veka før teljingstidspunktet.

Heimstaden er alltid rekna som den bustadadressa vedkomande er registrert busett på i folke-registeret. For personar som budde mellombels på t.d. hybel eller brakke i denne veka, er reisa mellom hybel, brakke og arbeidsstad ikkje medrekna.

For personar som var registrert busette på arbeidsstaden er det rekna kor mange dagar vedkomande var på arbeid siste veka før teljingstidspunktet.

Med "fast arbeidsreise" meiner ein personar med fast oppmøteplass og som reiste minst ein gong frå heimstaden til arbeidsstaden i veka før teljingstidspunktet.

Reisetid

Reisetid er reisetida frå heimstaden (registrert bustadadresse) til arbeidsstaden. Reisetida er rekna ein veg. I reisetida er gangtid og ventetid under reisa teke med. Det same gjeld faste gjeremål som t.d. å ta med barn til barnehage, dagmamma e.l. Tilfeldige gjeremål og seinkingar er ikkje rekna med.

For pendlarar som budde mellombels på t.d. hybel, brakke e.l., er reisetida rekna frå heimstaden og fram til arbeidsstaden.

Transportmåte

Med transportmåte forstår ein dei transportmidla vedkomande til vanleg nytta ein veg frå heimstaden til arbeidsstaden siste veka før teljingstidspunktet.

For personar som ikkje reiste på same måten kvar dag, er det rekna med den reisemåten vedkomande nytta flest dagar.

3.2. Familie- og hushaldstype

Grupperingane på familie og hushaldstype refererer seg til teljingstidspunktet den 1. november 1980.

Familie

Til ein og same familie er rekna:

1. Ektepar og eventuelle ugifte barn registrert busette i same privatbustad, aldersheim, pleieheim e.l.
2. Far/mor med ugifte barn registrert busette i same privatbustad, aldersheim, pleieheim, pensjonat, hotell e.l.
3. Kvar enkelt person som ikkje høyrer inn under noka av de to gruppene som er spesifiserte ovanfor (bl.a. personar utan fast bustad). Desse personane dannar såleis kvar for seg eigen familie (familie med ein person).

I familiar med ektepar er også teke med eventuelle ugifte barn av berre den eine ektefellen og ugifte adoptivbarn og stebarn, men ikkje fosterbarn.

Av reglane som er nemnde ovanfor går det fram at personar (t.d. ektefellar) som ikkje var registrert busette i same privatbustad, aldersheim, pleieheim e.l., aldri er grupperte under same familie. Vidare går det fram at gifte, separerte, skilde, enkjer og enkjemenn ikkje i noko tilfelle er rekna til same familie som foreldra. Når t.d. eit ektepar bur saman med ei skild dotter, dannar ektefellane eigen familie og dottera eigen familie. Elles kan nemnast at ugifte sysken som har felles husvære, der ingen av foreldra er busette, kvar for seg er rekna som særskild familie.

Hushaldstype

Det er skilt mellom to hovudtypar av hushald, nemleg privathushald og fellehushald.

Gruppa "Privathushald" omfattar personar som var registrerte som busette i privat husvære. Denne hushaldstypen er vidare splitta opp etter talet på familiar i hushaldet. Som hushaldseining er

her rekna buhushald. Denne omfattar alle busette i same husvære. Av dette følgjer at talet på privat-hushald er det same som talet på husvære i teljinga.

Til felleleshushald er rekna forpleide som var registrert busette i aldersheimar, barneheimar, pleieheimar e.l.

Personale ved felleleshushald er alltid grupperte under privathushald. Det same gjeld militært personell som budde i militærforlegning.

3.3. Bustadkjennemerke

Bustadkjennemerka refererer seg til den bustaden der den einskilde var registrert busett 1. november 1980.

Bustad (husvære m.m.)

Med husvære meiner ein t.d. rekkjehus, husvære i tomannsbustad, husvære i leiegård, blokk-husvære, hybelhusvære og hybel med eigen inngang. Einebustad blir også rekna som husvære.

I hybelbygg er derimot kvar enkelt hybel alltid rekna som husvære. Dette gjeld også når fleire hyblar har felles gang, hall, bad og/eller kjøkken.

Vidare er hyblar for sjukepleiarar, legebustader og rom som er disponerte av privathushald i sjukehus, militærforlegningar eller felleleshushald, alltid rekna som egne husvære.

Til eit husvære er som hovudregel rekna rom som er bygde (eller ombygde) til bruk for ein eller fleire personar som har felles kost og losji, og der det er tilgjenge til romma (rommet) utan at ein må gå gjennom eit anna husvære.

Ein bustad vil derfor som regel falle saman med omgrepet husvære.

I enkelte tilfelle vil ein bustad omfatte mer enn eitt husvære. Dersom t.d. ugifte barn bur i eige husvære (hybel med eigen inngang e.l.), men på same adressa som foreldra, er som hovudregel barna rekna å høyre til same husvære som foreldra. I dette tilfellet omfattar bustaden det husværet som foreldra bur i og det husværet som barna bur i. Berre dersom barna er registrerte som eigen familie i folkeregisteret, er husværa rekna som særskilde bustader.

Hyblar utan eigen inngang som ikkje ligg i hybelbygg, institusjon e.l., og der det bur personar som er registrerte i folkeregisteret på vedkomande adresse, er alltid rekna til same bustad som hovudhusværet.

Med privatbustad er meint husvære der det ikkje bur forpleide i aldersheimar, barneheimar og andre felleleshushald. Husvære for tilsette (t.d. sjukepleiarar) ved institusjonar er såleis rekna som privatbustader. Det same gjeld husvære for befal m.m. i militærforlegningar.

Det er ikkje innhenta oppgåver for husvære som ikkje er privatbustader.

I tabellane er "privatbustadene" for å gjera det enkelt kalla "husvære".

Rom

Oppgåvene over talet på rom refererer seg til husvære som er med i teljinga, og omfattar bustadrom på 6 m^2 eller meir, og som kan nyttast året rundt. Kjøkken, bad, entré, hall, alkove, hems, trimrom, vaskerom og rom som berre blir nytta til næringsverksemd (f.eks. kontor) er ikkje med.

I 1980-teljinga er det ikkje innhenta spesifiserte oppgåver over talet på rom i husvære med "meir enn 8 rom", slik som det vart gjort i teljinga i 1970.

I oppgåvene for "rom i alt" er tala på rom i husvære med meir enn 8 rom derfor rekna med. For kvar enkelt kommune er det laga gjennomsnittstal frå 1970-teljinga (dvs. gjennomsnittleg tal på rom i husvære med meir enn 8 rom). Dette gjennomsnittstalet er brukt for å fastleggje talet på rom for husvære med meir enn 8 rom i 1980-teljinga.

Areal

Med areal for husværet er meint nettoareal. I tillegg til bustadrom på 6 m² eller meir er også teke med kjøkken, bad, entré, hall o.l.

Rom som er felles for to eller fleire husvære, t.d. felles gang, hall, bad e.l., er ikkje rekna med i arealet.

Eige-/leigeform

Som eigarar er også rekna personar som eig aksje eller andel som gir burett.

Med "vanleg leigekontrakt" er meint at vedkomande leiger eit husvære av ein eigar etter dei reglar og avtalar som følgjer av husleigelova. Vanleg leigeforhold utan skriftleg kontrakt er også rekna med her.

Kjøkken

Med kjøkken er i teljinga meint ein del av husværet som er avgrensa frå andre delar av det, og der det er installert utstyr til matlaging for dei som bur der. Kjøkkenet kan vera eit eige rom, men treng ikkje vera det.

Dersom fleire husvære har felles kjøkken, t.d. hyblar i eit hybelbygg, er alle husværa rekna å vera utan kjøkken.

I storleiken på kjøkkenet er også medrekna golvplass til benker, skap o.l.

Viktigaste kjelda til oppvarming

Dersom to eller fleire kjelder er like viktige for oppvarming av husværet, er både (alle) desse rekna med.

Hushaldet disponerer bil

Med å disponere bil meiner ein i teljinga å eige/leige bil eller å ha høve til å bruke privat t.d. firmabil.

Stasjonsvogn og varevogn er rekna som personbil berre dersom ho blir brukt også til privatkjøring.

Hustype

Som hus er som hovudregel rekna bygningar som frå kjellar til loft er skilde frå andre bygningar.

Kvar enkelt blokk er derimot rekna som eitt hus, sjølv om det frå kjellar til loft er skiljevegg(ar) utan gjennomgang i blokka.

I rekkjehus er heile rekkja av husvære rekna som eitt hus.

Som frittliggjande einebustad er rekna einebustad med minst ein halv meters avstand til nærmaste hus.

Som hustype "einebustad" er også rekna frittliggjande einebustader som inneheld eit hybelhusvære, og/eller der eitt eller fleire rom er brukte som hybel.

Rekkjehus er hus med husvære som har minst ein vegg eller ein del av ein vegg felles med eit anna husvære. Hus i kjede er hus som er bundne saman med eit anna hus ved garasje, carport, svalgang o.l. Terrassehus er hus med husvære som er bygde saman i ei bakkeskråning, og der fleire av husværa har heile eller delar av taket til husværet under som terrasse.

Horisontalt delt tomannsbustad er hus med to vanlege husvære (som kan ha ulik storleik) og der det eine husværet ligg i ein etasje over det andre.

Anna bustadbygg med mindre enn 3 etasjar omfattar også einebustader med mindre enn ein halv meters avstand mellom husa.

Gruppa "forretningsbygg m.m." omfattar hus der halvparten eller mindre av golvarealet er nytta til privatbustad.

Som bygg for felleshushald er rekna hus der det er organisert felleshushald for dei busette og/eller mellombels tilstadeverande.

Oppgåver over tal på husvære, rom og busette i bygg for felleleshushald omfattar berre privathusvære, rom og busette i desse bustadene.

Byggjeår

Med byggjeår meiner ein det året da minst halvparten av husværa i huset var ferdige til innflytting. Hus som er ombygde, er grupperte etter opphavleg byggjeår.

Gjennomsnittstal

Busette pr. husvære er lik talet på busette i privathusvære dividert med talet på privathusvære.

Rom pr. husvære er lik talet på rom (kjøkken ikkje medrekna) i privathusvære dividert med talet på desse husværa.

Busette pr. rom er lik talet på busette i privathusvære dividert med talet på rom (kjøkken er ikkje medrekna) i privathusvære.

3.4. Inndelinga i grunnkrinsar

Grunnkrinsinndelinga til bruk i folketeljinga er gjort av Byrået i samarbeid med kommunane og brukarar av statistikk på regionalt nivå.

Følgjande kriterium er lagde til grunn for utarbeidinga av grunnkrinsane:

1. Utgangspunktet for grunnkrinsinndelinga er som regel inndelinga i folketeljingskrinsar i 1970. Dersom inndelinga frå 1970 er endra, er det lagt vekt på at grupper av grunnkrinsar kan samanliknast med ein eller fleire tidlegare folketeljingskrinsar.
2. Grunnkrinsane er utforma slik at dei kan vera stabile over ein rimeleg tidsperiode.
3. Grunnkrinsane skal bestå av eit samanhengande geografisk område.
4. Grunnkrinsane bør vera mest mogleg einsarta når det gjeld natur- og næringsgrunnlag, kommunikasjonsforhold og bygningsmessig struktur.
5. Folketal og areal bør ikkje variere for sterkt. Folketalet kan variere frå under 100 i sterkt spredtbygde strøk til over 1 000 i dei tettast utbygde byområda.

Fordi grunnkrinsinndelinga skal vera mest mogleg stabil, er ho ikkje knytt saman med ei avgrensing av tettbygde strøk, da desse grensene stadig må endrast.

Tettstadavgrensinga er ført vidare uavhengig av grunnkrinsinndelinga. Retningslinene for tettstadavgrensinga følgjer i store trekk den som vart praktisert i 1960 og 1970. Hovudkriteriet ved avgrensinga av tettstad er at avstanden mellom husa i ei husklynge ikkje skal vera over 50 meter, men det er tillate skjønsmessige avvik for område der det ikkje kan eller skal byggjast bustader, som t.d. lagerplassar, idrettsanlegg, parkar o.l. Området må ha minst 200 busette på teljingstidspunktet.

Det er ikkje stilt noko krav om at grensene for grunnkrinsane skal falle saman med grensene for kyrkjesokn, skole- eller valkrinsar.

Oppgåver over grunnkrinsar blir også grupperte til delområde (bydelar/bygdela). Desse delområda omfattar vanlegvis 1 000 - 3 000 personar i spredtbygde strøk og 3 000 - 5 000 personar i tettbygde strøk. Eit delområde kan t.d. vera eit område som soknar til eit lokalt sentrum i ein kommune.

Ei oversikt som viser forholdet mellom grunnkrinsar i 1980 og teljingskrinsar i 1970, er vist i vedlegg 1.

Kart som viser omfanget av grunnkrinsane og tettstadavgrensingane som det blir gitt resultat for i dette heftet, er vist i vedlegga 2 og 3.

For ei nærmare orientering om grunnkrinsane m.m. viser vi til hefta "Grunnkretser og tettsteder. Dokumentasjon 1980".

4. BRUK AV TABELLANE

Dette heftet inneheld tabellar for den enkelte kommunen. Tabellane i kommunehefta er inndelte i seks hovudgrupper.

Tabellane 1 - 3 gir resultat for enkelte demografiske kjenneteikn.

Tabellane 4 - 10 gir hovudresultat for utdanning, yrke, næring, arbeidstid m.m. Tabellane 4 - 7 refererer seg til dei siste 12 månadene før teljingstidspunktet. Tabellane 8 - 10 gir oppgåver for kjennemerke som knyttar seg til den siste veka før teljingstidspunktet.

Tabellane 11 - 18 gir resultat for bustaddelen av teljinga.

Tabellane 19 - 21 gir resultat for familiar og privathushald.

Tabellane 22 - 24 gir hovedresultat for befolkning, yrkesaktivitet og bustader på grunnkrins.

5. MERKNADER TIL TABELLANE

Tabell 1:

I tabell 1 har ein generelt teke sikte på å gi tal tilbake til 1801 etter kommuneinndelinga i 1980. Men over så lang tid har det skjedd så mange endringar i kommuneinndelinga at det for dei fleste kommunane er vanskeleg å gi ein samanliknbar talserie for heile perioden. For dei folketeljingane der det ikkje har vore mogleg å gi eksakte folketal, inneheld tabellen tal som er rekna ut av Norsk Samfunnsvitskapeleg Datateneste. Desse tala er funne ved at folketala for tidlegare år er justerte på basis av talet på personar som blir overførte frå ein kommune til ein annan ved grensereguleringar. Ein viser til NSD for nærmare dokumentasjon.

I 1913 vart Ullensvang herad delt i tre herad - Ullensvang, Odda og Kinsavik. I 1891 vart Ulvik herad delt i tre herad - Ulvik, Eidfjord og Granvin. I 1964 vart Eidfjord og ein del av tidlegare Kinsavik herad og i 1965 ein del av Kvam herad slegne saman med Ullensvang. Resten av Kinsavik vart ført over til Granvin. I 1977 vart Ullensvang kommune delt i to kommunar - Ullensvang og Eidfjord. Ullensvang kommune omfattar dei tidlegare herada Ullensvang og Kinsavik, med unntak av den delen av tidlegare Kinsavik som vart ført over til Granvin herad i 1964.

1)
 TABELL 1. FOLKEMENGDEN VED FOLKETELJINGENE 1801 - 1980

ÅR	FOLKE- MENGD	ÅR	FOLKE- MENGD	ÅR	FOLKE- MENGD	ÅR	FOLKE- MENGD	ÅR	FOLKE- MENGD	ÅR	FOLKE- MENGD
1801 ..	(1739)	1835 ..	(2427)	1865 ..	(2957)	1900 ..	(2739)	1930 ..	(3623)	1960 ..	(3815)
1815 ..	(1906)	1845 ..	(2638)	1875 ..	(2774)	1910 ..	(3199)	1946 ..	(4065)	1970 ..	(3612)
1825 ..	(2161)	1855 ..	(2796)	1890 ..	(2723)	1920 ..	(3520)	1950 ..	(3839)	1980 ..	4037

1) TALA I PARENTES ER REKNA UT AV NORSK SAMFUNNSVITSKAPELEG DATATENESTE. SJÅ ELLES MERKNADENE TIL TABELL 1 PÅ SIDE 18.

TABELL 2. FOLKEMENGDEN ETTER KJØNN, EKTESKAPELEG STATUS OG ALDER. 1/11 1980

ALDER	I ALT	MENN					KVINNER				
		I ALT	UGIFTE	GIFTE	ENKJE- MENN	SEPARERTE OG SKILDE	I ALT	UGIFTE	GIFTE	ENKJER	SEPARERTE OG SKILDE
I ALT	4037	2030	994	961	49	26	2007	825	956	202	24
0- 6 ÅR .	372	191	191	-	-	-	181	181	-	-	-
7-15 " .	620	318	318	-	-	-	302	302	-	-	-
16-19 " .	253	128	128	-	-	-	125	122	3	-	-
20-24 " .	295	154	124	30	-	-	141	85	56	-	-
25-29 " .	268	144	70	71	-	3	124	24	94	1	5
30-39 " .	539	290	50	229	-	11	249	6	236	1	6
40-49 " .	365	197	22	171	-	4	168	5	156	5	2
50-59 " .	367	179	25	146	3	5	188	14	158	15	1
60-66 " .	349	162	14	138	8	2	187	22	120	38	7
67-69 " .	139	66	9	52	5	-	73	13	43	17	-
70-79 " .	317	144	27	97	19	1	173	33	77	60	3
80 ÅR OG OVER	153	57	16	27	14	-	96	18	13	65	-

TABELL 3. FOLKEMENGDEN ETTER TRUSSAMFUNN/VIKTIGASTE KJELDE TIL LIVSOPPHALD, KJØNN OG ALDER. 1/11 1980

KJØNN OG ALDER	I ALT	TRUSSAMFUNN				VIKTIGASTE KJELDE TIL LIVSOPPHALD					
		DEN NORSKE KYRKJA	TRUS- SAMFUNN UTANFOR DEN NORSKE KYRKJA	IKKJE TILSLUTTA NOKO TRUSSAM- FUNN	UOPP- GITT TRUS- SAMFUNN	INNTÆKT AV EIGE ELLER ANDRE PERSONARS ARBEID	PENSJON/ TRYGD	STIPEND, LÅN, FORMUE E.L.	VERNE- PLIKTS-/ SIVIL- TENESTE	UOPPGITT KJELDE TIL LIVS- OPPHALD	
I ALT	4037	3828	24	67	118	2994	738	110	30	165	
MENN	2030	1924	8	39	59	1582	300	51	28	69	
0- 6 ÅR	191	170	1	6	14	191	-	-	-	-	
7-15 "	318	307	1	-	10	318	-	-	-	-	
16-19 "	128	125	-	2	1	104	1	17	-	6	
20-24 "	154	138	1	8	7	97	2	22	25	8	
25-29 "	144	126	1	11	6	128	-	8	1	7	
30-39 "	290	274	3	8	5	276	5	2	-	7	
40-49 "	197	188	-	1	8	180	6	1	1	9	
50-59 "	179	176	-	1	2	161	9	-	1	8	
60-66 "	162	157	1	1	3	114	32	1	-	15	
67-69 "	66	64	-	1	1	10	53	-	-	3	
70-79 "	144	142	-	-	2	3	137	-	-	4	
80 ÅR OG OVER ...	57	57	-	-	-	-	55	-	-	2	
KVINNER ..	2007	1904	16	28	59	1412	438	59	2	96	
0- 6 ÅR	181	156	3	4	18	181	-	-	-	-	
7-15 "	302	282	2	1	17	302	-	-	-	-	
16-19 "	125	120	1	1	3	91	1	21	-	12	
20-24 "	141	130	2	9	-	109	2	29	-	1	
25-29 "	124	110	1	9	4	103	8	6	-	7	
30-39 "	249	234	3	4	8	229	7	1	-	12	
40-49 "	168	163	4	-	1	149	5	-	1	13	
50-59 "	188	184	-	-	4	144	22	-	-	22	
60-66 "	187	186	-	-	1	92	73	1	1	20	
67-69 "	73	73	-	-	-	6	63	-	-	4	
70-79 "	173	171	-	-	2	5	165	-	-	3	
80 ÅR OG OVER ...	96	95	-	-	1	1	92	1	-	2	

TABELL 4. PERSONAR 16-66 ÅR ETTER YRKESAKTIVITET, ARBEIDSTID, KJØNN OG HØGSTE UTDANNING. 1/11-79 - 31/10-80

KJØNN OG HØGSTE UTDANNING	IKKJE YRKESAKTIVE				YRKESAKTIVE						
	I ALT	AV DETTE GIFTE		I ALT	100-499 TIMAR		500-999 TIMAR		1 000 TIMAR OG OVER		UOPPGITT ARR.-TID
		I ALT	AV DETTE GIFTE		I ALT	AV DETTE GIFTE	I ALT	AV DETTE GIFTE	I ALT	AV DETTE GIFTE	
I ALT	2436	467	315	1969	303	114	273	174	1308	953	85
MENN I ALT	1254	104	42	1150	109	14	77	23	905	676	59
BARNESKOLENIVÅ, 1-6 ÅR	-	-	-	-	-	-	-	-	-	-	-
UNGDOMSSKOLENIVÅ, 7-9 ÅR, I ALT ..	615	62	26	553	32	3	32	8	452	365	37
FOLKESKOLEUTDANNING	172	28	15	144	4	3	11	7	120	97	9
9-ÅRIG UNGDOMSSKOLE	112	17	1	95	28	-	18	1	40	14	9
UNGDOMSSKOLENIVÅ ELLES	331	17	10	314	-	-	3	-	292	254	19
GYMNASNIVÅ I, 10 ÅR, I ALT	281	20	10	261	37	8	14	4	201	133	9
ALLMENT FAGFELT	59	7	3	52	9	3	3	2	39	31	1
INDUSTRI, HANDVERK OG TEKNIKK ..	108	7	3	101	21	-	8	1	68	40	4
SAMFERDSEL	6	-	-	6	1	-	-	-	4	2	1
HELSEVERN	-	-	-	-	-	-	-	-	-	-	-
JORDBRUK, SKOGBRUK OG FISKE ...	75	3	2	72	5	4	2	1	63	42	2
TENESTEYTING OG FORSVAR	23	3	2	20	1	1	1	-	17	12	1
GYMNASNIVÅ I ELLES	10	-	-	10	-	-	-	-	10	6	-
GYMNASNIVÅ II, 11-12 ÅR, I ALT ..	224	11	4	213	33	2	19	5	151	99	10
ALLMENT FAGFELT	48	1	-	47	14	-	9	1	21	12	3
ADMINISTRASJON OG ØKONOMI	14	1	-	13	-	-	-	-	13	11	-
INDUSTRI, HANDVERK OG TEKNIKK ..	107	6	3	101	12	1	8	3	77	47	4
SAMFERDSEL	17	2	-	15	2	-	1	1	11	8	1
HELSEVERN	-	-	-	-	-	-	-	-	-	-	-
JORDBRUK, SKOGBRUK OG FISKE ...	27	1	1	26	1	-	1	-	23	15	1
TENESTEYTING OG FORSVAR	9	:	:	9	:	:	:	:	:	:	:
GYMNASNIVÅ II ELLES	2	:	:	:	:	:	:	:	:	:	:
UNIVERSITETS- OG HØGSKOLENIVÅ I, 13-14 ÅR, I ALT	58	6	2	52	5	1	5	2	42	27	-
UNDERVISNING	10	1	1	9	-	-	1	-	8	7	-
ADMINISTRASJON, ØKONOMI, SAMFUNNSVITSKAP OG JUS	10	-	-	10	2	1	2	2	6	2	-
NATURVITSKAP OG TEKNIKK	25	2	-	23	2	-	-	-	21	16	-
HELSEVERN	-	-	-	-	-	-	-	-	-	-	-
UNIV.- OG HØGSKOLENIVÅ I ELLES ..	13	3	1	10	1	-	2	-	7	2	-
UNIV.- OG HØGSKOLENIVÅ II, III OG FORSKARNIVÅ, OVER 14 ÅR, I ALT ..	65	2	-	63	2	-	5	3	54	47	2
UNDERVISNING	24	-	-	24	1	-	1	1	21	18	1
ADMINISTRASJON, ØKONOMI, SAMFUNNSVITSKAP OG JUS	9	-	-	9	-	-	1	-	8	6	-
NATURVITSKAP OG TEKNIKK	13	2	-	11	-	-	1	1	10	9	-
UNIV.- OG HØGSKOLENIVÅ II, III OG FORSKARNIVÅ ELLES	19	-	-	19	1	-	2	1	15	14	1
UOPPGITT, INGA UTDANNING OG UTDANNING PÅ FØRSKOLENIVÅ	11	3	-	8	-	-	2	1	5	5	1
KVINNER I ALT	1182	363	273	819	194	100	196	151	403	277	26
BARNESKOLENIVÅ, 1-6 ÅR	-	-	-	-	-	-	-	-	-	-	-
UNGDOMSSKOLENIVÅ, 7-9 ÅR, I ALT ..	680	244	182	436	117	64	95	80	204	164	20
FOLKESKOLEUTDANNING	199	96	69	103	18	17	26	24	53	45	6
9-ÅRIG UNGDOMSSKOLE	93	19	5	74	49	1	8	2	17	8	-
UNGDOMSSKOLENIVÅ ELLES	388	129	108	259	50	46	61	54	134	111	14
GYMNASNIVÅ I, 10 ÅR, I ALT	271	79	61	192	31	22	54	35	102	50	5
ALLMENT FAGFELT	107	36	30	71	6	5	19	15	43	27	3
INDUSTRI, HANDVERK OG TEKNIKK ..	20	6	5	14	5	4	3	2	6	2	-
SAMFERDSEL	10	4	4	6	1	1	1	1	4	3	-
HELSEVERN	25	4	4	21	4	4	8	6	9	6	-
JORDBRUK, SKOGBRUK OG FISKE ...	9	1	-	8	-	-	2	-	4	3	2
TENESTEYTING OG FORSVAR	57	18	13	39	8	6	13	6	18	1	-
GYMNASNIVÅ I ELLES	43	10	5	33	7	2	8	5	18	8	-
GYMNASNIVÅ II, 11-12 ÅR, I ALT ..	133	23	17	110	28	9	28	18	54	32	-
ALLMENT FAGFELT	69	15	11	54	19	7	14	5	21	8	-
ADMINISTRASJON OG ØKONOMI	18	2	2	16	4	-	2	2	10	6	-
INDUSTRI, HANDVERK OG TEKNIKK ..	9	-	-	9	3	1	2	2	4	3	-
SAMFERDSEL	1	:	:	:	:	:	:	:	:	:	:
HELSEVERN	19	4	2	15	-	-	9	8	6	5	-
JORDBRUK, SKOGBRUK OG FISKE ...	8	1	1	7	-	-	-	-	7	6	-
TENESTEYTING OG FORSVAR	6	-	-	6	1	1	1	1	4	3	-
GYMNASNIVÅ II ELLES	3	:	:	:	:	:	:	:	:	:	:
UNIVERSITETS- OG HØGSKOLENIVÅ I, 13-14 ÅR, I ALT	53	7	6	46	15	3	7	6	23	16	1
UNDERVISNING	17	4	4	13	5	3	1	1	6	4	1
ADMINISTRASJON, ØKONOMI, SAMFUNNSVITSKAP OG JUS	12	2	1	10	3	-	2	2	5	3	-
NATURVITSKAP OG TEKNIKK	3	1	1	2	:	:	:	:	:	:	:
HELSEVERN	6	-	-	6	:	:	:	:	:	:	:
UNIV.- OG HØGSKOLENIVÅ I ELLES ..	15	-	-	15	6	-	3	2	6	5	-
UNIV.- OG HØGSKOLENIVÅ II, III OG FORSKARNIVÅ, OVER 14 ÅR, I ALT ..	37	6	6	31	2	1	12	12	17	13	-
UNDERVISNING	32	5	5	27	2	1	9	9	16	12	-
ADMINISTRASJON, ØKONOMI, SAMFUNNSVITSKAP OG JUS	-	-	-	-	-	-	-	-	-	-	-
NATURVITSKAP OG TEKNIKK	-	-	-	-	-	-	-	-	-	-	-
UNIV.- OG HØGSKOLENIVÅ II, III OG FORSKARNIVÅ ELLES	5	1	1	4	-	-	3	3	1	1	-
UOPPGITT, INGA UTDANNING OG UTDANNING PÅ FØRSKOLENIVÅ	8	4	1	4	1	1	-	-	3	2	-

TABELL 5. PERSONAR 16 ÅR OG OVER, ETTER YRKESAKTIVITET, ARBEIDSTID, KJØNN OG ALDER. 1/11 79 - 31/10 80

KJØNN OG ALDER	I ALT	IKKJE YRKES- AKTIVE	YRKESAKTIVE						PRO- SENT YRKES- AKTIVE
			I ALT	ARBEIDSTID. TIMAR					
				100- 499	500- 999	1 000- 1 299	1 300 OG OVER	UOPP- GITT	
I ALT	3045	971	2074	337	293	172	1159	113	68,1
MENN I ALT	1521	299	1222	127	92	58	864	81	80,3
16-19 ÅR	128	15	113	57	28	4	17	7	88,3
AV DETTE GIFTE	-	-	-	-	-	-	-	-	-
20-24 ÅR	154	20	134	29	14	14	68	9	87,0
AV DETTE GIFTE	30	1	29	1	2	4	22	-	96,7
25-29 ÅR	144	6	138	6	8	9	110	5	95,8
AV DETTE GIFTE	71	1	70	1	3	6	60	-	98,6
30-39 ÅR	290	13	277	3	10	6	248	10	95,5
AV DETTE GIFTE	229	9	220	1	6	3	202	8	96,1
40-49 ÅR	197	6	191	3	7	6	168	7	97,0
AV DETTE GIFTE	171	2	169	1	6	4	154	4	98,8
50-59 ÅR	179	12	167	3	3	3	149	9	93,3
AV DETTE GIFTE	146	6	140	2	1	2	128	7	95,9
60-66 ÅR	162	32	130	8	7	13	90	12	80,2
67-69 ÅR	66	44	22	5	2	3	4	8	33,3
70 ÅR OG OVER	201	151	50	13	13	-	10	14	24,9
KVINNER I ALT	1524	672	852	210	201	114	295	32	55,9
16-19 ÅR	125	24	101	64	17	5	15	-	80,8
AV DETTE GIFTE	3	1	2	:	:	:	:	:	66,7
20-24 ÅR	141	31	110	24	26	14	46	-	78,0
AV DETTE GIFTE	56	24	32	6	10	5	11	-	57,1
25-29 ÅR	124	42	82	18	17	14	32	1	66,1
AV DETTE GIFTE	94	34	60	14	16	12	17	1	63,8
30-39 ÅR	249	62	187	33	54	37	59	4	75,1
AV DETTE GIFTE	236	59	177	31	53	35	54	4	75,0
40-49 ÅR	168	36	132	21	36	20	50	5	78,6
AV DETTE GIFTE	156	33	123	21	36	18	43	5	78,8
50-59 ÅR	188	60	128	18	32	11	58	9	68,1
AV DETTE GIFTE	158	50	108	16	28	11	45	8	68,4
60-66 ÅR	187	109	79	16	14	11	31	7	42,2
67-69 ÅR	73	61	12	7	1	1	1	2	16,4
70 ÅR OG OVER	269	249	21	9	4	1	3	4	7,8

TABELL 6. YRKESAKTIVE 16 ÅR OG OVER, ETTER ALDER OG NÆRING. 1/11 79 - 31/10 80

NÆRING	I ALT	ALDER. ÅR										PROSENT AV DEI YRKES- AKTIVE
		16-19	20-24	25-29	30-39	40-49	50-59	60-66	67-69	70 OG OVER		
I ALT	2074	214	244	220	464	323	295	209	34	71	100,0	
JORDBRUK	595	54	27	37	109	104	108	92	21	43	28,7	
SKOGBRUK	1	-	-	-	1	-	-	-	-	-	-	
FISKE OG FANGST	-	-	-	-	-	-	-	-	-	-	-	
BERGVERKSDRIFT	-	-	-	-	-	-	-	-	-	-	-	
INDUSTRI I ALT	331	34	61	40	61	44	46	31	6	8	16,0	
PRODUKSJON AV NÆRINGSMIDDEL, ØRIKKEVARER OG TØBBAKKSVARER	12	2	1	2	1	1	2	3	-	-	-	
PRODUKSJON AV TEKSTILVARER, KLEDEVARER, LER OG LERVARER	75	4	13	4	14	10	14	9	4	3	-	
PRODUKSJON AV TREVARER	42	10	5	4	8	2	4	6	1	2	-	
TREFØRDLING, GRAFISK PRODUKSJON OG FORLAGSVERKSEMD	7	-	3	2	1	1	-	-	-	-	-	
PROD. AV KJEMISKE PROD., MINERAL- OLJE-, KOL-, GUMMI- OG PLASTPROD. ..	33	3	3	4	6	7	5	5	-	-	-	
PRDDUKSJON AV MINERALSKE PRODUKT ...	2	-	-	-	-	-	1	1	-	-	-	
PRDDUKSJON AV METALL	77	13	19	7	15	8	7	7	1	-	-	
PRODUKSJON AV VERKSTADPRODUKT	82	1	17	17	16	15	13	-	-	3	-	
INDUSTRIPRODUKSJON ELLES	1	1	-	-	-	-	-	-	-	-	-	
KRAFT- OG VASSFORSYNING	32	1	4	-	12	6	6	3	-	-	1,5	
BYGGJE- OG ANLEGGVERKSEMD	218	20	33	26	55	35	27	16	3	3	10,5	
VAREHANDEL	177	41	16	16	34	32	21	12	-	5	8,5	
HOTELL- OG RESTAURANTDRIFT	93	24	14	13	15	8	11	4	1	3	4,5	
LANDTRANSPORT	38	1	5	6	11	5	7	2	-	1	1,8	
SJØTRANSPORT	37	3	2	7	18	3	2	2	-	-	1,8	
TRANSPORT ELLES, LAGRING, POST OG TELEKOMMUNIKASJONAR	56	5	15	8	10	6	6	5	1	-	2,7	
BANK- OG FINANSIERINGSVERKSEMD	44	5	5	7	14	9	2	2	-	-	2,1	
FORSIKRINGSVERKSEMD, EIGEDOMSDRIFT OG FØRRETN.MESS. TENESTEYTING	34	3	6	6	14	2	3	-	-	-	1,6	
OFFENTLEG ADM., FORSVAR, POLITI OG RETTSVESEN	61	4	7	7	11	15	7	10	-	-	2,9	
RENOVASJON OG REINGJERING	5	-	1	1	2	-	1	-	-	-	0,2	
UNDERVISNING OG FORSKINGSVERKSEMD ...	125	2	8	20	47	20	22	6	-	-	6,0	
HELSE- OG ANDRE SOSIALTENESTER	151	10	29	20	35	21	18	13	2	3	7,3	
KULTURELL T.YTING, UNDERH. OG SPORT ..	16	2	1	2	2	5	3	1	-	-	0,8	
PERSONLEG TENESTEYTING	28	3	7	-	8	1	3	4	-	2	1,4	
UOPPGITT NÆRING	32	2	3	4	5	7	2	6	-	3	1,5	

TABELL 7. YRKESAKTIVE 16 ÅR OG OVER, ETTER KJØNN, ARBEIDSTID OG NERING/YRKESFELT. 1/11 79 - 31/10 80

	MENN						KVINNER				
	I ALT	100- 500-		1 000	UOPP- GITT ARR.- TID	I ALT	100- 500-		1 000	UOPP- GITT ARR.- TID	
		I ALT	499				999	TIMAR			TIMAR
I ALT	2074	1222	127	92	922	81	852	210	201	409	32
NERING											
JORDBRUK	595	370	33	32	266	39	225	34	53	118	20
SKOGBRUK	1	1	:	:	:	:	-	-	-	-	-
FISKE OG FANGST	-	-	-	-	-	-	-	-	-	-	-
BERGVERKSDRIFT	-	-	-	-	-	-	-	-	-	-	-
INDUSTRI I ALT	331	247	35	16	185	11	84	11	12	59	2
PRODUKSJON AV NÆRINGSMIDDEL, DRIKKEVARER OG TOBAKKSVARER	12	10	1	-	9	-	2	:	:	:	:
PRODUKSJON AV TEKSTILVARER, KLEDEVARER, LER OG LERVARER	75	38	5	1	27	5	37	3	8	24	2
PRODUKSJON AV TREVARER	42	30	6	1	21	2	12	1	2	9	-
TREFOREDLING, GRAFISK PRODUKSJON OG FORLAGSVERKSEMD	7	3	-	-	3	-	4	1	-	3	-
PROD. AV KJEMISKE PROD., MINERAL- OLJE-, KOL-, GUMMI- OG PLASTPROD.	33	32	4	1	25	2	1	:	:	:	:
PRODUKSJON AV MINERALSKE PRODUKT.	2	2	:	:	:	:	-	-	-	-	-
PRODUKSJON AV METALL	77	74	15	10	48	1	3	2	-	1	-
PRODUKSJON AV VERKSTADPRODUKT ...	82	57	4	3	49	1	25	3	2	20	-
INDUSTRIPRODUKSJON ELLES	1	1	:	:	:	:	-	-	-	-	-
KRAFT- OG VASSFORSYNING	32	30	2	-	25	3	2	:	:	:	:
BYGGJE- OG ANLEGGVERKSEMD	218	206	15	13	171	7	12	2	4	6	-
VAREHANDEL	177	67	10	6	50	1	110	44	19	47	-
HOTELL- OG RESTAURANTDRIFT	93	29	8	2	17	2	64	26	7	30	1
LANDTRANSPORT	38	36	1	2	32	1	2	:	:	:	:
SJØTRANSPORT	37	33	2	2	24	5	4	-	1	3	-
TRANSPORT ELLES, LAGRING, POST OG TELEKOMMUNIKASJONAR	56	24	1	1	21	1	32	9	4	19	-
BANK- OG FINANSIERINGSVERKSEMD ...	44	19	-	-	18	1	25	6	6	13	-
FORSIKRINGSVERKSEMD, EIGEDOMSDRIFT OG FORRETN.MESS. TENESTEYTING	34	18	1	1	15	1	16	7	2	7	-
OFFENTLEG ADM., FORSVAR, POLITI OG RETTSVESEN	61	35	4	4	26	1	26	4	7	15	-
RENOVASJON OG REINGJERING	5	1	:	:	:	:	4	2	-	2	-
UNDERVISNING OG FORSKINGSVERKSEMD .	125	48	3	4	36	5	77	15	31	29	2
HELSE- OG ANDRE SOSIALTENESTER	151	19	3	4	11	1	132	35	43	52	2
KULTURELL T.YTING, UNDERHALDNING OG SPØRT	16	10	2	1	6	1	6	4	2	-	-
PERSONLEG TENESTEYTING	28	14	2	-	11	1	14	6	5	3	-
UOPPGITT NERING	32	15	5	3	7	-	17	4	4	5	4
YRKESFELT											
TEKNISK, VITSKAPELEG, HUMANISTISK OG KUNSTNARLEG ARBEID	259	115	9	11	92	3	144	37	41	65	1
ADMINISTRASJONS- OG FORVALTNINGS- ARBEID, BEDRIFTS- OG ORGANISASJONS- LEIING I ALT	51	40	-	1	39	-	11	1	1	9	-
OFFENTLEG ADMINISTRASJON OG FORVALTNINGSARBEID	10	9	-	1	8	-	1	:	:	:	:
BEDRIFTS- OG ORGANISASJONSLEIING	41	31	-	-	31	-	10	:	:	8	-
KONTORARBEID	115	22	4	1	16	1	93	17	22	54	-
HANDELSARBEID	108	25	4	1	20	-	83	31	9	43	-
JORDBRUKS-, SKOGBRUKS- OG FISKEARBEID	537	362	34	34	263	31	175	31	40	90	14
GRUVE- OG SPRENGINGSARBEID M.M. ...	9	9	-	-	9	-	-	-	-	-	-
TRANSPORT OG KOMMUNIKASJONSARBEID .	106	81	1	4	71	5	25	3	3	18	1
INDUSTRI-, BYGGJE- OG ANLEGG- ARBEID I ALT	513	447	55	30	351	11	66	11	12	42	1
JERN- OG METALLVAREARBEID	88	82	10	5	66	1	6	1	1	4	-
ELEKTROARBEID	59	57	5	2	49	1	2	:	:	:	:
TREARBEID	89	82	3	7	70	2	7	-	2	5	-
NÆRINGSMIDDELARBEID	10	8	1	-	7	-	2	:	:	:	:
MASKIN- OG MOTORDRIFT	35	34	2	-	31	1	1	:	:	:	:
LASTE-, LOSSE- OG LAGERARBEID ...	22	20	5	1	14	-	2	:	:	:	:
INDUSTRI-, BYGGJE- OG ANLEGGARBEID ELLES	210	164	29	15	114	6	46	9	7	29	1
SERVICEARBEID	204	44	8	3	31	2	160	62	48	49	1
MILITÆRT ARBEID, UOPPGITT ELLER IKKJE IDENTIFISERT YRKE	172	77	12	7	30	28	95	17	25	39	14

TABELL 8. YRKESAKTIVE 16 ÅR OG OVER I ARBEID I VEKA 25/10 - 31/10 1980, ETTER KJØNN, ARBEIDSTID I VEKA

OG NÆRING/YRKESFELT

I ALT	MENN						KVINNER				
	I ALT	1-19 TIMAR	20-29 TIMAR	30 TIMAR OG OVER	UOPP- GITT	I ALT	1-19 TIMAR	20-29 TIMAR	30 TIMAR OG OVER	UOPP- GITT	
I ALT	1572	967	37	55	838	37	605	153	130	307	15
NÆRING											
JORDBRUK	393	255	10	18	214	13	138	36	19	77	6
SKOGBRUK	1	1	:	:	:	:	-	-	-	-	-
FISKE OG FANGST	-	-	-	-	-	-	-	-	-	-	-
BERGVERKSDRIFT	-	-	-	-	-	-	-	-	-	-	-
INDUSTRI I ALT	269	201	12	9	170	10	68	6	13	48	1
PRODUKSJON AV NÆRINGSMIDDEL, DRIKKEVARER OG TOBAKKSVARER	12	10	-	-	9	1	2	:	:	:	:
PRODUKSJON AV TEKSTILVARER, KLEDEVARER, LER OG LERVARER	61	31	4	2	24	1	30	4	3	23	-
PRODUKSJON AV TREVARER	35	25	1	1	21	2	10	-	-	10	-
TREFØREDLING, GRAFISK PRODUKSJON OG FORLAGSVERKSEMD	5	3	-	-	3	-	2	:	:	:	:
PROD. AV KJEMISKE PROD., MINERAL- ØLJE-, KOL-, GUMMI- OG PLASTPROD.	24	23	2	1	18	2	1	:	:	:	:
PRODUKSJON AV MINERALSKE PRODUKT	2	2	:	:	:	:	-	-	-	-	-
PRODUKSJON AV METALL	59	57	2	2	50	3	2	:	:	:	:
PRODUKSJON AV VERKSTADPRODUKT	70	49	3	3	43	-	21	2	8	10	1
INDUSTRIPRODUKSJON ELLES	1	1	:	:	:	:	-	-	-	-	-
KRAFT- OG VASSFORSYNING	26	25	-	1	23	1	1	:	:	:	:
BYGGJE- OG ANLEGGsverkSEMD	189	180	2	4	170	4	9	1	2	6	-
VAREHANDEL	131	57	4	1	52	-	74	16	24	32	2
HOTELL- OG RESTAURANTDRIFT	57	20	-	2	17	1	37	9	1	26	1
LANDTRANSPORT	34	32	-	3	29	-	2	:	:	:	:
SJØTRANSPORT	25	23	1	-	19	3	2	:	:	:	:
TRANSPORT ELLES, LAGRING, POST OG TELEKOMMUNIKASJONAR	46	19	-	3	15	1	27	5	6	16	-
BANK- OG FINANSIERINGSVERKSEMD	38	18	-	-	18	-	20	6	2	12	-
FORSIKRINGSVERKSEMD, EIGEDOMDRIFT OG FORRETN.MESS. TENESTEYTING	26	17	1	1	15	-	9	1	2	6	-
OFFENTLEG ADM., FORSVAR, POLITI OG RETTSVESEN	52	32	1	2	27	2	20	3	4	13	-
RENOVASJON OG REINGJERING	4	-	-	-	-	-	4	-	3	1	-
UNDERVISNING OG FORSKINGSVERKSEMD	109	41	-	10	30	1	68	27	25	16	-
HELSE- OG ANDRE SOSIALTENESTER	109	15	4	-	11	-	94	26	26	40	2
KULTURELL T.YTING, UNDERHALDNING OG SPORT	12	8	-	-	8	-	4	2	1	-	1
PERSONLEG TENESTEYTING	23	10	-	-	10	-	13	6	1	5	1
UOPPGITT NÆRING	28	13	:	:	:	:	15	7	1	6	1
YRKESFELT											
TEKNISK, VITSKAPELEG, HUMANISTISK OG KUNSTNARLEG ARBEID	215	103	5	12	85	1	112	27	37	45	3
ADMINISTRASJONS- OG FORVALTNINGS- ARBEID, BEDRIFTS- OG ORGANISASJONS- LEIING I ALT	49	38	1	1	35	1	11	2	-	9	-
OFFENTLEG ADMINISTRASJONS- OG FORVALTNINGSARBEID	10	9	-	-	9	-	1	:	:	:	:
BEDRIFTS- OG ORGANISASJONSLEIING	39	29	1	1	26	1	10	:	:	:	:
KONTORARBEID	93	21	4	-	16	1	72	10	17	44	1
HANDELSARBEID	74	21	-	-	20	1	53	10	15	27	1
JORDBRUKS-, SKOGBRUKS- OG FISKEARBEID	359	256	9	19	214	14	103	26	16	57	4
GRUVE- OG SPRENGINGSARBEID M.M.	7	7	-	-	7	-	-	-	-	-	-
TRANSPORT OG KOMMUNIKASJONSARBEID	86	67	2	4	58	3	19	2	5	12	-
INDUSTRI-, BYGGJE- OG ANLEGGs- ARBEID I ALT	428	376	10	15	341	10	52	3	11	37	1
JERN- OG METALLVAREARBEID	69	65	1	4	59	1	4	-	4	-	-
ELEKTROARBEID	52	50	-	1	49	-	2	:	:	:	:
TREARBEID	82	75	1	3	69	2	7	-	-	7	-
NÆRINGSMIDDELARBEID	10	8	-	-	8	-	2	:	:	:	:
MASKIN- OG MOTORDRIFT	31	31	-	-	30	1	-	-	-	-	-
LASTE-, LOSSE- OG LAGERARBEID	18	16	1	1	14	-	2	:	:	:	:
INDUSTRI-, BYGGJE- OG ANLEGGsARBEID ELLES	166	131	7	6	112	6	35	3	6	25	1
SERVICEARBEID	155	36	-	3	31	2	119	52	19	46	2
MILITÆRT ARBEID, UOPPGITT ELLER IKKJE IDENTIFISERT YRKE	106	42	6	1	31	4	64	21	10	30	3

TABELL 9. YRKESAKTIVE 16 ÅR OG OVER MED FAST OPPMØTEPlass PÅ ARBEID I VEKA 25/10 - 31/10 1980, ETTER

TALET PÅ ARBEIDSREISER, REISETID OG YRKESFELT/OPPMØTEPlass

I ALT	REIste IKKJE	REIste 1 GONG			REIste 2-3 GONGER			REIste 4 GONGER ELLER FLEIRE			UOPP- GITT TAL PÅ REISER	
		REIste- TID UNDER 45 MIN	REIste- TID 45 MIN OG OVER	UOPP- GITT	REIste- TID UNDER 45 MIN	REIste- TID 45 MIN OG OVER	UOPP- GITT	REIste- TID UNDER 45 MIN	REIste- TID 45 MIN OG OVER	UOPP- GITT		
I ALT	1437	48	31	50	9	89	13	3	771	95	32	296
YRKESFELT												
TEKN., VITSK., HUMANIS- TISK OG KUNSTNARLEG ARBEID	192	9	6	4	-	19	6	-	122	13	-	13
OFFENTLEG ADMINISTRA- SJONS- OG FORVALTN.ARBEID.	10	-	-	-	-	-	-	-	8	2	-	-
REDRIFTS- OG ORGANISA- SJONSLEIING	34	1	-	1	-	1	-	-	26	2	-	3
KONTORARBEID	90	-	-	-	-	10	1	-	61	7	-	11
HANDELSARBEID	69	-	1	2	-	12	-	-	46	2	-	6
JORDBRUKS-, SKOGBRUKS- OG FISKEARBEID	340	3	5	1	1	7	1	3	133	4	27	155
GRUVE- OG SPRENGINGS- ARBEID M.M.	6	-	-	3	-	-	-	-	-	-	-	3
TRANSPORT OG KOMMUNIKA- SJONSARBEID	73	4	2	4	1	2	1	-	36	6	1	16
INDUSTRI-, BYGGJE- OG ANLEGG SARBEID I ALT	392	19	6	29	4	13	1	-	238	48	2	32
JERN- OG METALLV.ARBEID	64	4	-	1	1	3	-	-	45	6	2	2
ELEKTROARBEID	46	4	1	7	2	1	-	-	22	4	-	5
TREARBEID	73	2	-	3	1	1	-	-	46	16	-	4
NÆRINGSMIDDELARBEID	10	1	-	-	-	-	-	-	7	1	-	1
MASKIN- OG MOTORDRIFT ..	27	3	1	7	-	-	1	-	10	3	-	2
LASTE-, LØSSE- OG LAGERARBEID	18	-	-	-	-	3	-	-	13	-	-	2
INDUSTRI-, BYGGJE- OG ANLEGG SARBEID ELLES	154	5	4	11	-	5	-	-	95	18	-	16
SERVICEARBEID	140	8	7	4	3	17	3	-	70	5	-	23
MILITÆRT ARBEID OG UOPPGITT YRKESOMRÅDE	91	4	4	2	-	8	-	-	31	6	2	34
OPPMØTEPlass OG KJØNN												
INNAN HEIMSTADFYLKET	1305	28	31	28	8	87	13	3	757	91	31	228
MENN	789	22	16	22	5	14	5	-	489	65	21	130
KVINNER	516	6	15	6	3	73	8	3	268	26	10	98
I HEIMSTADKOMMUNEN	1066	7	25	2	5	79	8	3	645	43	31	218
MENN	596	5	11	1	2	11	2	-	394	26	21	123
KVINNER	470	2	14	1	3	68	6	3	251	17	10	95
1228 ODDA	165	1	3	4	1	8	4	-	103	36	-	5
MENN	130	1	2	3	1	3	2	-	87	28	-	3
KVINNER	35	-	1	1	-	5	2	-	16	8	-	2
1232 EIDFJORD	38	2	3	11	1	-	1	-	9	10	-	1
MENN	36	2	3	11	1	-	1	-	8	9	-	1
KVINNER	2	-	-	-	-	-	-	-	1	1	-	-
1201 BERGEN	14	7	-	3	1	-	-	-	-	-	-	3
MENN	11	7	-	1	1	-	-	-	-	-	-	2
KVINNER	3	-	-	2	-	-	-	-	-	-	-	1
1233 ULVIK	7	4	-	3	-	-	-	-	-	-	-	-
MENN	6	3	-	3	-	-	-	-	-	-	-	-
KVINNER	1	1	-	-	-	-	-	-	-	-	-	-
1235 VOSS	5	2	-	3	-	-	-	-	-	-	-	-
MENN	2	-	-	2	-	-	-	-	-	-	-	-
KVINNER	3	2	-	1	-	-	-	-	-	-	-	-
1224 KVINNHERAD	3	2	-	1	-	-	-	-	-	-	-	-
MENN	2	2	-	-	-	-	-	-	-	-	-	-
KVINNER	1	-	-	1	-	-	-	-	-	-	-	-
ANDRE KOMMUNAR I FYLKET.	7	3	-	1	-	-	-	-	-	2	-	1
MENN	6	2	-	1	-	-	-	-	-	2	-	1
KVINNER	1	1	-	-	-	-	-	-	-	-	-	-
UTANFOR FYLKET	39	15	-	19	1	-	-	-	-	-	-	4
MENN	31	9	-	19	1	-	-	-	-	-	-	2
KVINNER	8	6	-	-	-	-	-	-	-	-	-	2
1134 SULDAL	9	2	-	7	-	-	-	-	-	-	-	-
MENN	9	2	-	7	-	-	-	-	-	-	-	-
KVINNER	-	-	-	-	-	-	-	-	-	-	-	-
0301 OSLO	6	2	-	2	-	-	-	-	-	-	-	2
MENN	3	1	-	2	-	-	-	-	-	-	-	-
KVINNER	3	1	-	-	-	-	-	-	-	-	-	2
0941 BYKLE	4	1	-	2	1	-	-	-	-	-	-	-
MENN	4	1	-	2	1	-	-	-	-	-	-	-
KVINNER	-	-	-	-	-	-	-	-	-	-	-	-
1103 STAVANGER	4	1	-	2	-	-	-	-	-	-	-	1
MENN	3	-	-	2	-	-	-	-	-	-	-	1
KVINNER	1	1	-	-	-	-	-	-	-	-	-	-
ANDRE STADER UTANFOR FYLKET	16	9	-	6	-	-	-	-	-	-	-	1
MENN	12	5	-	6	-	-	-	-	-	-	-	1
KVINNER	4	4	-	-	-	-	-	-	-	-	-	-
UOPPGITT OPPMØTEPlass	93	5	-	3	-	2	-	-	14	4	1	64

TABELL 10. YRKESAKTIVE 16 ÅR OG OVER MED FAST ARBEIDSREISE I VEKA 25/10 - 31/10 1980, ETTER REISEMÅTE,

OPPMØTEPLASS, TALET PÅ ARBEIDSREISER OG REISETID

I ALT	EITT TRANSPORTMIDDEL						TO ELLER FLEIRE TRANSPORTMIDDEL			UOPP- GITT TRANS- PORT- MIDDEL	
	BIL	BUSS	TOG, TRIKK, T-BANE	BÅT	SYKKEL, MEIR ENN 10 MIN GONGE	ANNA	BIL OG BUSS/TOG/ TRIKK/ T-BANE/ BÅT	BUSS OG TOG/ TRIKK/ T-BANE/ BÅT	ANDRE KOMBINA- SJONAR		
I ALT	1093	500	36	-	6	219	137	23	7	30	135
OPPMØTEPLASS, TALET PÅ ARBEIDSREISER OG REISETID											
OPPMØTEPLASS I HEIM- STADKOMMUNEN											
REISTE 1 GONG	841	306	25	-	6	209	132	10	4	22	127
0-45 MIN	32	10	1	-	-	6	5	-	1	1	8
45 MIN OG OVER	25	8	1	-	-	6	5	-	-	1	4
UOPPGITT REISETID	2	1	-	-	-	-	-	-	1	-	-
REISTE 2-3 GONGER	90	35	8	-	2	27	7	1	1	2	7
0-14 MIN	46	15	2	-	-	17	6	-	-	1	5
15-29 "	28	16	1	-	-	9	1	1	-	-	-
30-44 "	5	1	2	-	1	1	-	-	-	-	-
45 MIN OG OVER	8	2	3	-	1	-	-	-	1	1	-
UOPPGITT REISETID	3	1	-	-	-	-	-	-	-	-	2
REISTE 4 GONGER ELLER FLEIRE	719	261	16	-	4	176	120	9	2	19	112
0-14 MIN	483	150	3	-	-	122	116	-	-	11	81
15-29 "	138	81	10	-	1	37	1	3	-	5	-
30-44 "	24	13	1	-	-	6	1	1	-	1	1
45 MIN OG OVER	43	17	2	-	3	10	1	5	2	2	1
UOPPGITT REISETID	31	-	-	-	-	1	1	-	-	-	29
OPPMØTEPLASS UTANFOR HEIMSTADKOMMUNEN											
REISTE 1 GONG	228	184	11	-	-	4	3	13	3	6	4
0-45 MIN	55	34	2	-	-	1	-	6	3	5	4
45 MIN OG OVER	6	3	-	-	-	1	-	2	-	-	-
UOPPGITT REISETID	45	31	2	-	-	-	-	4	3	5	-
REISTE 2-3 GONGER	4	-	-	-	-	-	-	-	-	-	4
0-14 MIN	13	8	4	-	-	1	-	-	-	-	-
15-29 "	1	-	1	-	-	1	-	-	-	-	-
30-44 "	4	3	1	-	-	-	-	-	-	-	-
45 MIN OG OVER	3	2	1	-	-	-	-	-	-	-	-
UOPPGITT REISETID	5	3	2	-	-	-	-	-	-	-	-
REISTE 4 GONGER ELLER FLEIRE	160	142	5	-	-	2	3	7	-	1	-
0-14 MIN	7	6	-	-	-	-	1	-	-	-	-
15-29 "	51	45	1	-	-	2	1	1	-	1	-
30-44 "	54	49	2	-	-	-	-	3	-	-	-
45 MIN OG OVER	48	42	2	-	-	-	1	3	-	-	-
UOPPGITT REISETID	-	-	-	-	-	-	-	-	-	-	-
UOPPGITT OPPMØTEPLASS	24	10	-	-	-	6	2	-	-	2	4
KJØNN OG ALDER											
MENN											
16-19 ÅR	670	359	10	-	4	104	85	14	1	17	76
20-24 "	31	17	2	-	-	5	3	-	1	1	2
25-29 "	65	44	1	-	-	7	8	1	-	2	2
30-39 "	81	47	-	-	-	11	12	5	-	1	5
40-49 "	193	110	2	-	1	25	26	4	-	8	17
50-59 "	123	62	1	-	1	22	14	2	-	4	17
60-66 "	101	46	4	-	1	21	11	2	-	-	16
67-69 "	61	30	-	-	-	11	9	-	-	1	10
70 ÅR OG OVER	5	-	-	-	-	2	-	-	-	-	3
UOPPGITT REISETID	10	3	-	-	1	-	2	-	-	-	4
KVINNER											
16-19 ÅR	423	141	26	-	2	115	52	9	6	13	59
20-24 "	26	7	3	-	-	9	3	-	-	1	3
25-29 "	55	23	3	-	1	13	7	3	3	-	2
30-39 "	45	20	4	-	-	8	3	3	-	3	4
40-49 "	108	37	3	-	1	28	15	3	-	6	15
50-59 "	81	32	6	-	-	18	10	-	-	2	13
60-66 "	60	15	3	-	-	23	6	-	2	1	10
67-69 "	38	7	4	-	-	11	7	-	1	-	8
70 ÅR OG OVER	3	-	-	-	-	2	-	-	-	-	1
UOPPGITT REISETID	7	-	-	-	-	3	1	-	-	-	3

TABELL 11. BUSTADER ETTER HUSTYPE OG TALET PÅ ROM. BUSETTE ETTER TALET PÅ ROM I BUSTADEN. 1/11 1980

TALET PÅ ROM UTANOM KJØKKEN	BUSTADER						BUSETTE	
	I ALT	I VÅNINGSHUS I TILKN. TIL GARDSDRIFT OG I FRITTL. EINEBUSTADER	I ANDRE EINE- OG TOMANNS- BUSTADER OG SMÅHUS	I BLOKK, LEIGE- GÅRD E.L.	I ANDRE BYGG	I UOPP- GITT- HUS- TYPE	I ALT	PR. ROM
ALLE	1321	1052	96	10	41	122	3986	0,6
1 ROM	43	22	5	4	8	4	70	1,6
MED KJØKKEN								
6 KVM OG OVER	14	10	2	1	1	-	25	1,9
MED KJØKKEN								
UNDER 6 KVM	14	7	2	1	3	1	26	1,7
UTAN KJØKKEN	11	3	1	2	3	2	15	1,4
UOPPGITT	4	2	-	-	1	1	4	1,0
2 ROM	96	62	17	1	6	10	182	0,9
MED KJØKKEN								
6 KVM OG OVER	57	36	14	-	4	3	115	1,0
MED KJØKKEN								
UNDER 6 KVM	32	19	3	1	2	7	53	0,8
UTAN KJØKKEN	1	1	-	-	-	-	1	0,5
UOPPGITT	6	6	-	-	-	-	13	1,1
3 ROM	139	95	27	4	9	4	298	0,7
4 "	235	201	22	1	6	5	737	0,8
5 "	236	216	7	-	5	8	741	0,6
6 "	169	152	8	-	3	6	568	0,6
7 "	122	110	3	-	2	7	457	0,5
8 ROM OG OVER	181	165	4	-	2	10	731	0,4
UOPPGITT	100	29	3	-	-	68	202	-

TABELL 12. BUSTADER ETTER BYGGJEÅR FOR HUSET OG HUSTYPE/EIGE-/LEIGEFØRM. BUSETTE OG ROM, ETTER BYGGJEÅR FOR HUSET. 1/11 1980

	BYGGJEÅR FOR HUSET									
	ALLE	1900 OG FØR	1901- 1920	1921- 1940	1941- 1945	1946- 1950	1951- 1960	1961- 1970	1971- 1980	UOPP- GITT
BUSTADER I ALT	1321	212	122	167	30	66	187	176	274	87
HUSTYPE										
I VÅNINGSHUS	484	145	71	91	12	25	57	33	48	2
I FRITTLIGGJANDE EINEBUSTAD	568	41	38	52	14	28	97	111	181	6
I REKKJEHUS, TERR.HUS E.L..	28	1	1	2	-	-	-	6	18	-
I HORIZONTALT DELT										
TOMANNSBUSTAD	38	1	2	4	2	7	12	-	10	-
I ANNA BYGG UNDER 3 ETG. ..	30	4	2	6	-	2	6	3	4	3
I BLOKK, LEIGEGÅRD E.L.	10	-	1	2	-	1	-	5	1	-
I FORRETNINGSBYGG	31	3	2	3	-	2	9	11	1	-
I BYGG FOR FELLESHUSHALD ..	10	2	-	3	-	-	-	-	5	-
I UOPPGITT HUSTYPE	122	15	5	4	2	1	6	7	6	76
EIGE-/LEIGEFORHOLD TIL										
BUSTADEN										
EIGD I ALT	877	152	79	113	18	40	137	127	203	8
PRIVAT	855	148	77	110	18	40	133	124	197	8
GJENNOM BURETTSLAG E.L. . .	22	4	2	3	-	-	4	3	6	-
LEIGD I ALT	190	17	16	22	7	11	28	36	48	5
VED VANLEG LEIGEKONTRAKT.	74	7	8	9	4	5	10	16	13	2
SOM TENESTEBUSTAD	93	6	4	9	3	3	15	17	34	3
FOR EIT AVGRENSA TIDSROM.	20	3	4	4	-	3	3	2	1	-
PÅ ANDRE VILKÅR	3	1	-	1	-	-	-	1	-	-
UOPPGITT	254	43	27	32	5	15	22	13	23	74
BUSETTE I ALT	3986	598	349	507	72	192	534	613	963	158
BUSETTE PR. BUSTAD	3,0	2,8	2,9	3,0	2,4	2,9	2,9	3,5	3,5	1,8
ROM I ALT	6285	1072	654	891	136	313	929	860	1347	83
ROM PR. BUSTAD	5,1	5,2	5,5	5,4	4,9	5,0	5,1	5,1	5,0	3,8
BUSETTE PR. ROM	0,6	0,5	0,5	0,6	0,5	0,6	0,6	0,7	0,7	0,6

TABELL 13. BUSTADER ETTER VIKTIGASTE KJELDE TIL OPPVARMING OG BYGGJEÅR/INSTALLASJON AV PIPE. BUSETTE ETTER BUSTADENS VIKTIGASTE KJELDE TIL OPPVARMING. 1/11 1980

	EI KJELDE VIKTIGAST						TO ELLER FLEIRE LIKEVERDIGE KJELDER					UOPP- GITT KJELDE TIL OPP- VAR- MING
	ALLE	SEN- TRAL- VARME	ELEK- TRISKE E. L.	OMNAR FLY- TANDE BRENSSEL	OMNAR FOR FAST BRENSSEL	ALLE	EL. OMNAR OG OMNAR FOR FAST BRENSSEL	EL. OMNAR OG OMNAR FOR FLY- TANDE BRENSSEL	OMNAR FOR FAST OG FLY- TANDE BRENSSEL	EL. OMNAR FOR FAST OG FLY- TANDE BRENSSEL		
BUSTADER I ALT	1321	880	9	262	76	533	353	274	33	27	19	88
BYGGJEÅR												
1900 OG FØR	212	148	-	27	4	117	64	52	5	2	5	-
1901 - 1920	122	82	-	17	3	62	37	32	2	3	-	3
1921 - 1940	167	117	1	29	8	79	46	42	-	3	1	4
1941 - 1945	30	22	-	6	1	15	8	8	-	-	-	-
1946 - 1950	66	41	-	12	8	21	24	19	2	1	2	1
1951 - 1960	187	137	-	37	8	92	43	33	4	5	1	7
1961 - 1970	176	124	4	39	19	62	49	33	7	5	4	3
1971 - 1980	274	194	4	88	25	77	77	52	4	12	7	6
UOPPGITT	87	15	-	7	-	8	5	3	1	1	-	67
PIPE												
MED PIPE	1219	844	7	228	76	533	353	274	33	27	19	22
UTAN PIPE	33	33	2	31	-	-	-	-	-	-	-	-
UOPPGITT	69	3	-	3	-	-	-	-	-	-	-	66
BUSETTE I ALT	3986	2726	28	736	259	1703	1089	846	92	79	72	171
BUSETTE PR. BUSTAD	3,0	3,1	3,1	2,8	3,4	3,2	3,1	3,1	2,8	2,9	3,8	1,9
ROM I ALT	6285	4349	47	1083	363	2856	1838	1460	129	137	112	98
ROM PR. BUSTAD	5,1	5,1	5,2	4,2	4,9	5,5	5,4	5,5	4,0	5,3	5,9	4,7
BUSETTE PR. ROM ...	0,6	0,6	0,6	0,7	0,7	0,6	0,6	0,6	0,7	0,5	0,6	0,6

TABELL 14. BUSTADER ETTER SANITÆRUTSTYR OG TALET PÅ ROM. BUSETTE ETTER BUSTADENS SANITÆRUTSTYR. 1/11 1980

TALET PÅ ROM UTANOM KJØKKEN	MED BAD						UTAN BAD					UOPP- GITT OM BAD
	ALLE	WC I BU- STADEN	WC UTANFOR BU- STADEN	ANNA DO	UOPP- GITT DO	ALLE	WC I BU- STADEN	WC UTANFOR BU- STADEN	ANNA DO	UOPP- GITT DO		
BUSTADER I ALT	1321	1102	1037	14	36	15	117	19	16	81	1	102
1 ROM	43	29	26	1	2	-	10	2	3	5	-	4
MED KJØKKEN												
6 KVM OG OVER	14	10	9	-	1	-	3	-	2	1	-	1
MED KJØKKEN												
UNDER 6 KVM	14	10	8	1	1	-	3	1	1	1	-	1
UTAN KJØKKEN	11	7	7	-	-	-	3	1	-	2	-	1
UOPPGITT	4	2	2	-	-	-	1	-	-	1	-	1
2 ROM	96	67	59	4	3	1	25	7	5	13	-	4
MED KJØKKEN												
6 KVM OG OVER	57	45	39	3	2	1	11	3	2	6	-	1
MED KJØKKEN												
UNDER 6 KVM	32	20	19	1	-	-	9	3	1	5	-	3
UTAN KJØKKEN	1	-	-	-	-	-	1	-	1	-	-	-
UOPPGITT	6	2	1	-	1	-	4	1	1	2	-	-
3 ROM	139	117	113	-	3	1	19	5	2	12	-	3
4 "	235	213	201	4	5	3	17	2	3	12	-	5
5 "	236	213	205	1	4	3	18	2	3	13	-	5
6 "	169	154	141	1	10	2	7	-	-	7	-	8
7 "	122	108	101	2	3	2	10	1	-	8	1	4
8 ROM OG OVER	181	171	164	1	6	-	7	-	-	7	-	3
UOPPGITT	100	30	27	-	-	3	4	-	-	4	-	66
BUSETTE I ALT	3986	3526	3339	35	108	44	253	39	46	165	3	207
BUSETTE PR. BUSTAD	3,0	3,2	3,2	2,5	3,0	2,9	2,2	2,1	2,9	2,0	3,0	2,0
BUSETTE PR. ROM	0,6	0,6	0,6	0,6	0,6	0,6	0,5	0,7	1,0	0,5	0,4	0,6
ROM PR. BUSTAD	5,1	5,3	5,3	4,2	5,4	4,8	4,0	2,9	2,9	4,4	7,0	4,7

TABELL 15. BUSTADER, ROM OG BUSETTE, ETTER HUSTYPE. 1/11 1980

	ALLE	VÅ- NING- HUS I TILKN. TIL GARDS- DRIFT	FRITT- LIGG- JANDE EINE- BUSTAD	REKKJEHUS, TERRASSEHUS, HUS I KJEDE, VERTIKALT DELT TOMANNS- BUSTAD	HORI- SON- TALT DELT TO- MANNS- BUSTAD	ANNA BUSTADBYGG MED FÆRRE ENN 3 ETASJAR	BLOKK, LEIGEGÅRD ELLER ANNA BUSTADBYGG MED 3 ETASJAR EL. FLEIRE	FDR- RET- NING- BYGG M.M.	BYGG FOR FEL- LES- HUS- HALD	UOPP- GITT HUS- TYPE
BUSTADER I ALT ...	1321	484	568	28	38	30	10	31	10	122
BUSETTE I ALT	3986	1584	1782	82	98	66	20	76	15	263
BUSETTE PR. BUSTAD	3,0	3,3	3,1	2,9	2,6	2,2	2,0	2,5	1,5	2,2
ROM I ALT	6285	2743	2754	114	132	102	22	113	33	272
ROM PR. BUSTAD ...	5,1	5,8	5,0	4,2	3,7	3,4	2,2	3,6	3,3	5,0
BUSETTE PR. ROM ..	0,6	0,6	0,6	0,7	0,7	0,6	0,9	0,7	0,5	0,6

TABELL 16. BUSTADER ETTER EIGE-/LEIGEFORM OG AREAL. BUSETTE ETTER EIGE-/LEIGEFORHOLD TIL BUSTADEN. 1/11 1980

AREAL	ALLE	BUSTADEN BLIR EIGD			BUSTADEN BLIR LEIGD					UOPPGITT EIGE-/ LEIGE- FORM
		ALLE	PRIVAT	GJENNOM BURETTSLAG F.L.	ALLE	VED VANLEG LEIGE- KONTRAKT	SOM TENESTE- BUSTAD	FOR EIT AVGRENSA TIDSRUM	PÅ ANDRE VILKÅR	
BUSTADER I ALT ...	1321	877	855	22	190	74	93	20	3	254
UNDER 30 KVM ...	36	8	8	-	17	5	10	2	-	11
30- 39 KVM	30	9	9	-	15	10	4	1	-	6
40- 49 "	40	17	16	1	14	9	4	1	-	9
50- 59 "	65	33	30	3	17	9	6	2	-	15
60- 79 "	205	122	118	4	43	18	17	7	1	40
80- 99 "	364	271	265	6	51	15	32	3	1	42
100-129 "	254	214	212	2	14	3	9	2	-	26
130 KVM OG OVER.	209	179	173	6	12	2	9	1	-	18
UOPPGITT AREAL .	118	24	24	-	7	3	2	1	1	87
BUSETTE I ALT	3986	2984	2912	72	473	165	242	59	7	529
BUSETTE PR. BUSTAD	3,0	3,4	3,4	3,3	2,5	2,2	2,6	3,0	2,3	2,1
ROM I ALT	6285	4880	4755	124	638	208	347	73	9	768
ROM PR. BUSTAD ...	5,1	5,7	5,7	5,6	3,4	2,9	3,8	3,7	3,0	4,4
BUSETTE PR. ROM ..	0,6	0,6	0,6	0,6	0,7	0,8	0,7	0,8	0,8	0,5

TABELL 17. BUSTADER, BUSETTE OG ROM, ETTER BUSETTE PR. ROM I BUSTADEN. 1/11 1980

	ALLE	BUSETTE PR. ROM UTANOM KJØKKEN									UOPP- GITT
		UNDER 0,25	0,25- 0,49	0,50- 0,74	0,75- 0,99	1,00- 1,24	1,25- 1,49	1,50- 1,74	1,75- 1,99	2,00 OG OVER	
BUSTADER I ALT	1321	108	317	356	126	203	50	31	2	28	100
BUSETTE I ALT	3986	140	672	1108	577	752	241	169	16	109	202
BUSETTE PR. BUSTAD	3,0	1,3	2,1	3,1	4,6	3,7	4,8	5,5	8,0	3,9	2,0
ROM I ALT	6285	762	1843	1880	716	734	188	110	9	44	-
ROM PR. BUSTAD	5,1	7,1	5,8	5,3	5,7	3,6	3,8	3,5	4,5	1,6	-

TABELL 20. FAMILIAR OG PERSONAR I PRIVATHUSHALD, ETTER FAMILIETYPPE OG EIGE-/LEIGEFORHOLD TIL BUSTADEN/TALET PÅ ROM I BUSTADEN. 1/11 1980

	I ALT		FAMI- LIAR MED EIN PER- SON	FAMILIAR MED TO ELLER FLEIRE PERSONAR							
	FAMI- LIAR	PER- SONAR		I ALT		EKTE- PAR UTAN UGIFTE BARN	EKTEPAR MED UGIFTE BARN		MOR ELLER FAR MED UGIFTE BARN		FAM. MED UOPP- GITT FAM.- TYPE
				FAMI- LIAR	PER- SONAR		FAMI- LIAR	PER- SONAR	FAMI- LIAR	PER- SONAR	
I ALT	1526	3986	498	1028	3488	300	644	2693	81	189	3
EIGE-/LEIGEFORHOLD TIL											
BUSTADEN											
EIGD I ALT	1043	2984	271	772	2713	205	508	2164	58	137	1
PRIVAT	1017	2912	264	753	2648	199	497	2115	56	133	1
GJENNOM BURETTSLAG E.L. ..	26	72	7	19	65	6	11	49	2	4	-
LEIGD I ALT	205	473	89	116	384	23	78	303	15	35	-
VED VANLEG LEIGEKONTRAKT .	79	165	35	44	130	14	25	92	5	10	-
SOM TENESTEBUSTAD	100	242	43	57	199	7	44	173	6	12	-
FOR EIT AVGRENSA TIDSRØM .	23	59	9	14	50	2	8	33	4	13	-
PÅ ANDRE VILKÅR	3	7	2	1	5	-	1	5	-	-	-
UOPPGITT	278	529	138	140	391	72	58	226	8	17	2
TALET PÅ ROM I BUSTADEN											
UTANOM KJØKKEN											
1 ROM	46	70	31	15	39	6	6	21	2	4	1
MED KJØKKEN											
6 KVM OG OVER	14	25	8	6	17	2	3	11	1	2	-
MED KJØKKEN											
UNDER 6 KVM	16	26	10	6	16	1	3	10	1	2	1
UTAN KJØKKEN	12	15	9	3	6	3	-	-	-	-	-
UOPPGITT	4	4	4	-	-	-	-	-	-	-	-
2 ROM	103	182	54	49	128	26	17	63	6	13	-
MED KJØKKEN											
6 KVM OG OVER	63	115	28	35	87	21	11	39	3	6	-
MED KJØKKEN											
UNDER 6 KVM	33	53	23	10	30	3	4	17	3	7	-
UTAN KJØKKEN	1	1	1	-	-	-	-	-	-	-	-
UOPPGITT	6	13	2	4	11	2	2	7	-	-	-
3 ROM	148	298	66	82	232	32	41	149	9	19	-
4 "	249	737	55	194	682	53	132	551	9	25	-
5 "	280	741	81	199	660	66	113	480	19	46	1
6 "	204	568	49	155	519	46	99	404	10	23	-
7 "	146	457	30	116	427	28	82	358	6	13	-
8 ROM OG OVER	243	731	68	175	663	29	130	568	16	37	-
UOPPGITT	107	202	64	43	138	14	24	99	4	9	1

TABELL 21. TALET PÅ PRIVATHUSHALD MED UTVALDE KJENNETEIKN FOR BUSTADSTANDARD, OG DISPONERING AV PERSONBIL. BUSETTE I SLIKE HUSHALD, ETTER ALDER. 1/11 1980

	ALLE	WC I BUSTADEN	BAD I BUSTADEN	TELEFON I BUSTADEN	BRENSEL- OMN I BUSTADEN	BUSTAD- EN BYGD ETTER 1945	HUSHALD- ET EIG BUSTADEN	KJØKKEN 6 KVM OG OVER I BUSTADEN	HUSHALD- ET DIS- PONERER BIL
PRIVATHUSHALD	1321	1083	1102	931	1203	703	877	1078	811
BUSETTE	3986	3456	3526	3033	3763	2302	2984	3513	2975
0-19 ÅR	1245	1142	1147	949	1174	824	974	1145	1088
20-39 "	1102	969	978	732	1006	689	741	951	918
40-59 "	731	649	661	620	703	422	629	659	584
60-69 "	483	393	418	401	473	234	376	423	239
70-79 "	306	221	231	249	292	100	191	245	109
80 ÅR OG OVER	119	82	91	82	115	33	73	90	37
BUSETTE PR. BUSTAD	3,0	3,2	3,2	3,3	3,1	3,3	3,4	3,3	3,7
ROM PR. BUSTAD	5,1	5,3	5,3	5,6	5,3	5,0	5,7	5,4	5,5
BUSETTE PR. ROM	0,6	0,6	0,6	0,6	0,6	0,7	0,6	0,6	0,7
HUSHALD DER FØREKOMST AV KJENNETEIKNET IKKJE ER OPPGITT	-	86	102	97	69	87	254	121	137

TABELL 22. FOLKEMENGDEN ETTER ALDER, KJØNN OG TYPE BUSTADSTRØK/GRUNNKRINS. 1/11 1980

	I ALT	ALDER. ÅR										80 OG OVER
		0-6	7-15	16-19	20-24	25-29	30-49	50-59	60-66	67-69	70-79	
KOMMUNEN	4037	372	620	253	295	268	904	367	349	139	317	153
MENN	2030	191	318	128	154	144	487	179	162	66	144	57
KVINNER	2007	181	302	125	141	124	417	188	187	73	173	96
TYPE BUSTADSTRØK OG												
KJØNN												
TETTBYGDE STRØK	980	116	158	67	73	82	249	68	69	22	54	22
MENN	463	56	73	24	33	39	132	35	30	13	20	8
KVINNER	517	60	85	43	40	43	117	33	39	9	34	14
5101 LOFTHUS	593	70	82	41	44	48	132	52	49	16	39	20
MENN	269	30	38	13	19	23	69	24	22	10	14	7
KVINNER	324	40	44	28	25	25	63	28	27	6	25	13
5102 KINSARVIK	387	46	76	26	29	34	117	16	20	6	15	2
MENN	194	26	35	11	14	16	63	11	8	3	6	1
KVINNER	193	20	41	15	15	18	54	5	12	3	9	1
SPREIDTBYGDE STRØK	3054	256	462	186	221	185	654	299	280	117	263	131
MENN	1565	135	245	104	121	104	354	144	132	53	124	49
KVINNER	1489	121	217	82	100	81	300	155	148	64	139	82
UOPPGITT BUSTADSTRØK ...	3	-	-	-	1	1	1	-	-	-	-	-
GRUNNKRINS OG KJØNN												
01 VESTSIDA	1626	136	264	103	118	100	346	148	147	61	139	64
MENN	822	68	131	62	62	54	187	69	71	29	67	22
KVINNER	804	68	133	41	56	46	159	79	76	32	72	42
0101 ÅSGRENDA	36	2	10	2	-	-	10	4	1	1	6	-
MENN	20	1	7	1	-	-	5	2	-	1	3	-
KVINNER	16	1	3	1	-	-	5	2	1	-	3	-
0102 VINES/KVALVIK ...	229	11	31	18	11	8	51	20	23	13	31	12
MENN	121	8	11	12	5	5	31	9	14	5	16	5
KVINNER	108	3	20	6	6	3	20	11	9	8	15	7
0103 UTNE	168	15	21	5	12	13	29	13	15	10	18	17
MENN	79	9	10	4	5	7	16	6	3	5	10	4
KVINNER	89	6	11	1	7	6	13	7	12	5	8	13
0104 GRIMO	213	17	24	17	23	16	40	25	22	7	13	9
MENN	112	8	15	11	11	9	20	13	12	4	4	5
KVINNER	101	9	9	6	12	7	20	12	10	3	9	4
0105 JÅSTAD	215	11	52	18	5	13	51	9	16	11	25	4
MENN	104	4	24	9	4	8	24	5	4	7	13	2
KVINNER	111	7	28	9	1	5	27	4	12	4	12	2
0106 ÅGA	188	19	26	7	21	13	38	19	18	6	13	8
MENN	95	5	15	6	13	6	22	10	8	3	5	2
KVINNER	93	14	11	1	8	7	16	9	10	3	8	6
0107 NÅ	228	18	37	20	18	14	47	23	20	5	19	7
MENN	119	10	19	13	10	8	26	10	9	3	9	2
KVINNER	109	8	18	7	8	6	21	13	11	2	10	5
0108 BLEIE	178	21	20	7	15	12	34	20	28	5	10	6
MENN	90	10	13	2	9	6	19	6	18	1	4	2
KVINNER	88	11	7	5	6	6	15	14	10	4	6	4
0109 MÅGE	171	22	43	9	13	11	46	15	4	3	4	1
MENN	82	13	17	4	5	5	24	8	3	-	3	-
KVINNER	89	9	26	5	8	6	22	7	1	3	1	1
02 AUSTSIDA OG OKSENHALV	2408	236	356	150	176	167	557	219	202	78	178	89
MENN	1206	123	187	66	92	89	299	110	91	37	77	35
KVINNER	1202	113	169	84	84	78	258	109	111	41	101	54
0201 ESPE	185	16	25	9	13	12	35	25	21	4	15	10
MENN	102	10	16	3	7	7	21	12	11	2	10	3
KVINNER	83	6	9	6	6	5	14	13	10	2	5	7
0202 SEKSE	277	24	30	17	27	23	56	34	23	10	24	9
MENN	154	14	18	11	16	13	33	20	8	5	12	4
KVINNER	123	10	12	6	11	10	23	14	15	5	12	5
0203 BØRVE	174	18	31	9	13	13	39	18	13	5	14	1
MENN	99	12	19	6	9	8	21	8	8	3	5	-
KVINNER	75	6	12	3	4	5	18	10	5	2	9	1
0204 ULLENSVANG	256	28	43	20	13	18	60	18	24	5	17	10
MENN	125	12	26	7	7	10	32	7	12	3	6	3
KVINNER	131	16	17	13	6	8	28	11	12	2	11	7
0205 OPEDAL	340	40	38	23	33	30	72	34	25	12	26	7
MENN	153	17	15	7	15	14	38	18	9	8	10	2
KVINNER	187	23	23	16	18	16	34	16	16	4	16	5
0206 LOFTHUS	233	22	37	8	11	10	54	14	18	10	23	26
MENN	102	11	14	3	7	3	28	5	7	4	11	9
KVINNER	131	11	23	5	4	7	26	9	11	6	12	17
0207 YSTANES/LUTRO ...	302	21	48	24	17	20	67	30	30	10	20	15
MENN	153	12	30	12	6	12	35	13	14	4	7	8
KVINNER	149	9	18	12	11	8	32	17	16	6	13	7
0208 KINSARVIK	426	53	82	28	30	34	131	19	22	6	17	4
MENN	213	28	38	12	14	16	71	13	8	3	8	2
KVINNER	213	25	44	16	16	18	60	6	14	3	9	2
0209 RINGØY	123	10	7	5	11	6	23	21	18	6	12	4
MENN	60	5	4	3	4	5	11	11	9	1	3	4
KVINNER	63	5	3	2	7	1	12	10	9	5	9	-

TABELL 22 (FORTS.)

I ALT	ALDER. ÅR											
	0-6	7-15	16-19	20-24	25-29	30-49	50-59	60-66	67-69	70-79	80 OG OVER	
0210 TJOFLØT	25	-	5	2	1	-	7	1	1	5	3	-
MENN	11	-	2	1	1	-	3	1	-	2	1	-
KVINNER	14	-	3	1	-	-	4	-	1	3	2	-
0211 DJØNNO	67	4	10	5	7	1	13	5	7	5	7	3
MENN	34	2	5	1	6	1	6	2	5	2	4	-
KVINNER	33	2	5	4	1	-	7	3	2	3	3	3
UOPPGITT HEIMSTAD	3	-	-	-	1	1	1	-	-	-	-	-

TABELL 23. YRKESAKTIVE 16 ÅR OG OVER, ETTER NÆRING, KJØNN OG TYPE BUSTADSTRØK/GRUNNKRINS. 1/11 1980

	I ALT	JORD- BRUK, SKOG- BRUK, FISKE OG FANGST	INDU- STRI OG BERG- VERKS- DRIFT	KRAFT- OG VASS- FOR- SYNING	BYGGJE- OG ANLEGG- VERK- SEMD	VARE- HANDEL, HOTELL- OG RES- TAURANT- VERK- SEMD	TRANSPORT, LAGRING, POST OG TELE- KOMMUNI- KASJONAR	BANK-, FI- NANS- OG FORSIK- RINGSVERK- SEMD, EIGED.- DRIFT OG FORR.MESS- YTING	OFFENTLEG, SOSIAL OG PRIVAT TENESTE- YTING	UOPP- GITT NÆRING
KOMMUNEN	2074	596	331	32	218	270	131	78	386	32
MENN	1222	371	247	30	206	96	93	37	127	15
KVINNER	852	225	84	2	12	174	38	41	259	17
TYPE BUSTADSTRØK OG KJØNN										
TETTBYGDE STRØK	502	31	69	20	45	108	33	33	155	8
MENN	281	21	48	19	42	37	27	19	64	4
KVINNER	221	10	21	1	3	71	6	14	91	4
5101 LOFTHUS	300	28	32	9	25	67	14	26	94	5
MENN	163	18	24	9	23	23	12	16	34	4
KVINNER	137	10	8	-	2	44	2	10	60	1
5102 KINSARVIK	202	3	37	11	20	41	19	7	61	3
MENN	118	3	24	10	19	14	15	3	30	-
KVINNER	84	-	13	1	1	27	4	4	31	3
SPREIDTBYGDE STRØK	1569	565	261	12	173	162	98	45	231	22
MENN	939	350	198	11	164	59	66	18	63	10
KVINNER	630	215	63	1	9	103	32	27	168	12
UOPPGITT BUSTADSTRØK	3	-	1	-	-	-	-	-	-	2
GRUNNKRINS OG KJØNN										
01 VESTSIDA	816	310	118	4	71	87	55	27	130	14
MENN	497	195	107	4	68	37	31	10	38	7
KVINNER	319	115	11	-	3	50	24	17	92	7
0101 ÅSGRENDA	12	10	-	-	1	-	1	-	-	-
MENN	7	5	-	-	1	-	1	-	-	-
KVINNER	5	5	-	-	-	-	-	-	-	-
0102 VINES/KVALVIK	125	64	5	1	7	12	8	3	23	2
MENN	81	47	5	1	7	4	5	1	9	2
KVINNER	44	17	-	-	-	8	3	2	14	-
0103 UTNE	75	17	3	-	5	6	8	13	20	3
MENN	40	11	2	-	4	2	4	5	10	2
KVINNER	35	6	1	-	1	4	4	8	10	1
0104 GRIMO	128	56	14	1	10	7	10	5	25	-
MENN	74	35	13	1	10	3	5	2	5	-
KVINNER	54	21	1	-	-	4	5	3	20	-
0105 JÅSTAD	104	49	5	-	8	14	6	1	18	3
MENN	60	33	5	-	7	4	5	-	5	1
KVINNER	44	16	-	-	1	10	1	1	13	2
0106 AGA	87	19	22	1	15	8	9	1	11	1
MENN	60	12	18	1	14	6	6	-	3	-
KVINNER	27	7	4	-	1	2	3	1	8	1
0107 NÅ	117	46	20	-	9	17	4	-	17	4
MENN	72	28	19	-	9	8	1	-	5	2
KVINNER	45	18	1	-	-	9	3	-	12	2
0108 BLEIE	90	37	23	1	8	9	4	2	6	-
MENN	56	18	22	1	8	4	3	-	-	-
KVINNER	34	19	1	-	-	5	1	2	6	-
0109 MÅGE	78	12	26	-	8	14	5	2	10	1
MENN	47	6	23	-	8	6	1	2	1	-
KVINNER	31	6	3	-	-	8	4	-	9	1
02 AUSTSIDA OG OKSENHALVØ	1255	286	212	28	147	183	76	51	256	16
MENN	723	176	139	26	138	59	62	27	89	7
KVINNER	532	110	73	2	9	124	14	24	167	9
0201 ESPE	89	36	15	1	13	10	6	-	8	-
MENN	57	23	11	1	12	4	5	-	1	-
KVINNER	32	13	4	-	1	6	1	-	7	-
0202 SEKSE	162	28	67	1	22	11	10	2	19	2
MENN	102	19	41	1	22	5	9	-	4	1
KVINNER	60	9	26	-	-	6	1	2	15	1
0203 BØRVE	87	27	8	-	21	9	5	6	10	1
MENN	54	16	6	-	19	2	4	5	2	-
KVINNER	33	11	2	-	2	7	1	1	8	1
0204 ULLENSVANG	125	3	17	4	14	21	4	16	43	3
MENN	70	3	13	4	14	4	3	10	16	3
KVINNER	55	-	4	-	-	17	1	6	27	-
0205 OPEDAL	180	24	20	6	13	46	11	10	48	2
MENN	98	14	16	6	11	17	10	6	17	1
KVINNER	82	10	4	-	2	29	1	4	31	1
0206 LOFTHUS	105	32	7	1	11	12	5	6	30	1
MENN	54	20	6	1	11	4	4	1	7	-
KVINNER	51	12	1	-	-	8	1	5	23	1
0207 YSTANES/LUTRO	169	66	25	2	23	19	11	2	18	3
MENN	92	40	10	2	20	5	8	-	5	2
KVINNER	77	26	15	-	3	14	3	2	13	1
0208 KINSARVIK	218	9	41	11	20	41	19	8	66	3
MENN	128	7	27	10	19	14	15	4	32	-
KVINNER	90	2	14	1	1	27	4	4	34	3

TABELL 23 (FORTS.)

I ALT	JORD- BRUK, SKOG- BRUK, FISKE OG FANGST	INDU- STRI OG BERG- VERKS- DRIFT	KRAFT- OG VASS- FOR- SYNING	BYGGJE- OG ANLEGG- VERK- SEMD	VARE- HANDEL, HOTELL- OG RES- TAURANT- VERK- SEMD	TRANSPORT, LAGRING, POST OG TELE- KOMMUNI- KASJONAR	BANK-, FI- NANS- OG FORSIK- RINGSVERK- SEMD, EIGED.- DRIFT OG FORR.MESS. TENESTE- YTING	OFFENTLEG, SOSIAL OG PRIVAT TENESTE- YTING	UOPP- GITT NÆRING	
0209 RINGØY	70	29	9	-	10	9	2	1	10	-
MENN	39	15	6	-	10	3	2	1	2	-
KVINNER	31	14	3	-	-	6	-	-	8	-
0210 TJOFLØT	13	10	1	-	-	1	-	-	1	-
MENN	7	5	1	-	-	-	-	-	1	-
KVINNER	6	5	-	-	-	1	-	-	-	-
0211 DJØNNO	37	22	2	2	-	4	3	-	3	1
MENN	22	14	2	1	-	1	2	-	2	-
KVINNER	15	8	-	1	-	3	1	-	1	1
UOPPGITT HEIMSTAD	3	-	1	-	-	-	-	-	-	2

TABELL 24. TALET PÅ PRIVATHUSHALD MED UTVALDE KJENNETEIKN FOR BUSTADSTANDARD, OG DISPONERING AV PERSONBIL. BUSTADSTRØK/GRUNNKRINS. 1/11 1980

	ALLE	WC I BUSTADEN	WC UTANFOR BUSTADEN	ANNA DO	BAD I BUSTADEN	TELEFON I BUSTADEN	PIPE I BUSTADEN	BU- STADEN BYGD ETTER 1945	HUSHALD- ET EIG BUSTADEN	KJØKKEN 6 KVM OG OVER I BUSTADEN	HUSHALD- ET DISPO- NERER BIL
KOMMUNEN	1321	1083	30	122	1102	931	1219	703	877	1078	811
TYPE BUSTADSTRØK											
TETTBYGDE STRØK	348	302	4	10	293	234	300	218	186	260	220
5101 LOFTHUS	220	185	3	9	180	147	182	115	108	154	123
5102 KINSARVIK ...	128	117	1	1	113	87	118	103	78	106	97
SPREIDTBYGDE STRØK .	970	780	25	112	808	697	917	484	690	817	591
UOPPGITT BUSTADSTRØK	3	1	1	-	1	-	2	1	1	1	-
GRUNNKRINS											
01 VESTSIDA	504	413	13	49	423	366	480	266	356	434	305
0101 ÅSGRENDA	12	6	-	6	8	11	12	7	9	9	5
0102 VINES/KVALVIK	76	63	1	9	61	61	74	30	49	63	43
0103 UTNE	58	45	-	5	45	39	51	24	32	41	26
0104 GRIMO	66	53	3	5	59	47	63	37	47	60	38
0105 JÅSTAD	64	50	3	7	52	51	61	32	47	54	38
0106 AGA	55	45	2	4	52	37	53	35	41	50	38
0107 NÅ	70	61	-	7	59	52	68	38	50	65	44
0108 BLEIE	60	54	1	4	52	44	59	32	49	53	39
0109 MÅGE	43	36	3	2	35	24	39	31	32	39	34
02 AUSTSIDA OG OKSEN	814	669	16	73	678	565	737	436	520	643	506
0201 ESPE	61	43	1	13	45	33	57	25	43	42	37
0202 SEKSE	94	77	3	8	85	61	84	60	61	78	61
0203 BØRVE	47	41	-	3	46	42	46	25	37	43	39
0204 ULLENSVANG ..	90	76	2	4	73	52	77	55	45	65	51
0205 OPEDAL	131	107	2	7	104	91	104	60	67	91	73
0206 LOFTHUS	64	53	3	6	55	51	61	25	44	50	41
0207 YSTANES/LUTRO	99	76	3	14	79	72	95	45	74	85	56
0208 KINSARVIK ...	141	129	1	2	124	95	131	106	86	118	108
0209 RINGØY	51	42	1	7	42	43	48	25	38	45	29
0210 TJOFLØT	10	8	-	2	8	7	10	2	8	8	3
0211 DJØNNO	26	17	-	7	17	18	24	8	17	18	8
UOPPGITT HEIMSTAD ..	3	1	1	-	1	-	2	1	1	1	-

OVERSYN SOM VISER KVA FØR KOMMUNE OG FOLKETELJINGSKRINS
GRUNNKRINSANE I 1980 HØYRDE TIL VED FOLKE- OG BUSTADTELJINGA I 1970¹

GRUNNKRINS 1980	KOMM 1970	---FOLKETELJINGSKRINS 1970--- HEIL KRINS	DEL AV KRINS
0101 ASGRENDA	1231	23	
0102 VINES/KVALVIK	1231	12	
0103 UTNE	1231	11	
0104 GRIMD	1231	10	
0105 JÅSTAD	1231	9	
0106 AGA	1231	8	
0107 NÅ	1231	7	
0108 BLEIF	1231		6
0109 MÅGE	1231		6
0201 ESPE	1231	5	
0202 SEKSE	1231	4	
0203 BØRVE	1231	3	
0204 ULLENSVANG	1231		1-2
0205 OPEDAL	1231		1-2
0206 LØFTHUS	1231		1
0207 YSTANES/LUTRO	1231	16	
0208 KINSARVIK	1231	15	
0209 RINGØY	1231	14	
0210 TJØFLOT	1231		13
0211 DJØNNO	1231		13
0212 VATNASETF	1231		IKKJE BUSETNAD
0213 GRYTING	1231		IKKJE BUSETNAD
0214 DALAMOT	1231		IKKJE BUSETNAD
0215 KINSØ	1231		IKKJE BUSETNAD
0216 ØPD	1231		IKKJE BUSETNAD
0217 VENDD	1231		IKKJE BUSETNAD
0218 BERSÅVATN	1231		IKKJE BUSETNAD
0219 TYSSØ	1231		IKKJE BUSETNAD
0220 VEIG	1231		IKKJE BUSETNAD
0221 KVENNO	1231		IKKJE BUSETNAD

¹ OVERSIKTA ER FØREBELS OG KAN INNEHALDE FEIL. ENDELEG UTGAVE VIL LIGGJE FØRE I EIGE DOKUMENTASJONSHEFTE: "GRUNNKRETSER OG TETTSTEDER. DOKUMENTASJON 1980".

1231 ULLENSVANG

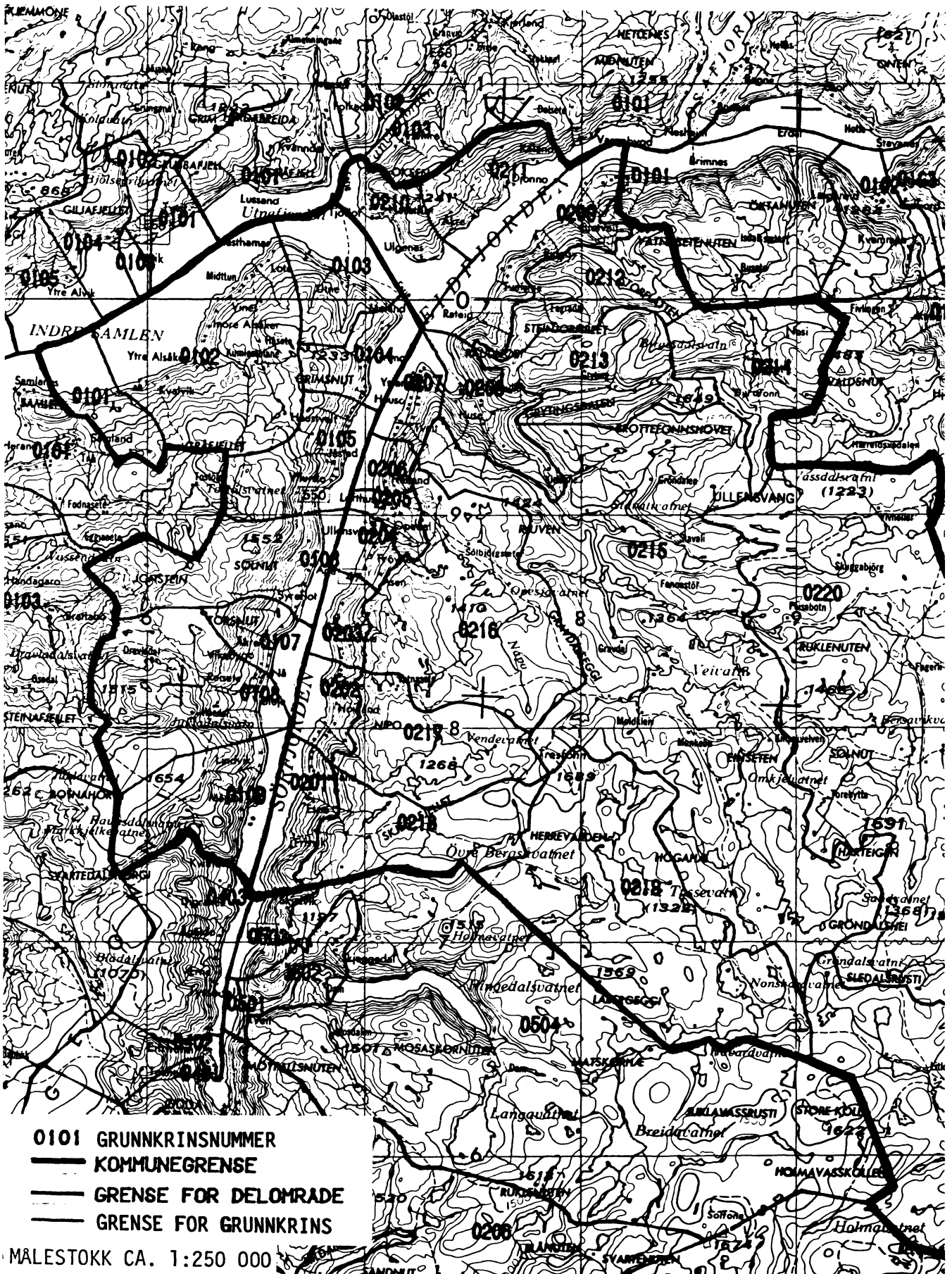

- 0101 GRUNNKRINSNUMMER
- KOMMUNEGRENSE
- - - GRENSE FOR DELOMRÅDE
- GRENSE FOR GRUNNKRINS

MÅLESTOKK CA. 1:250 000

AVGRENSING AV LOFTHUS TETTSTAD

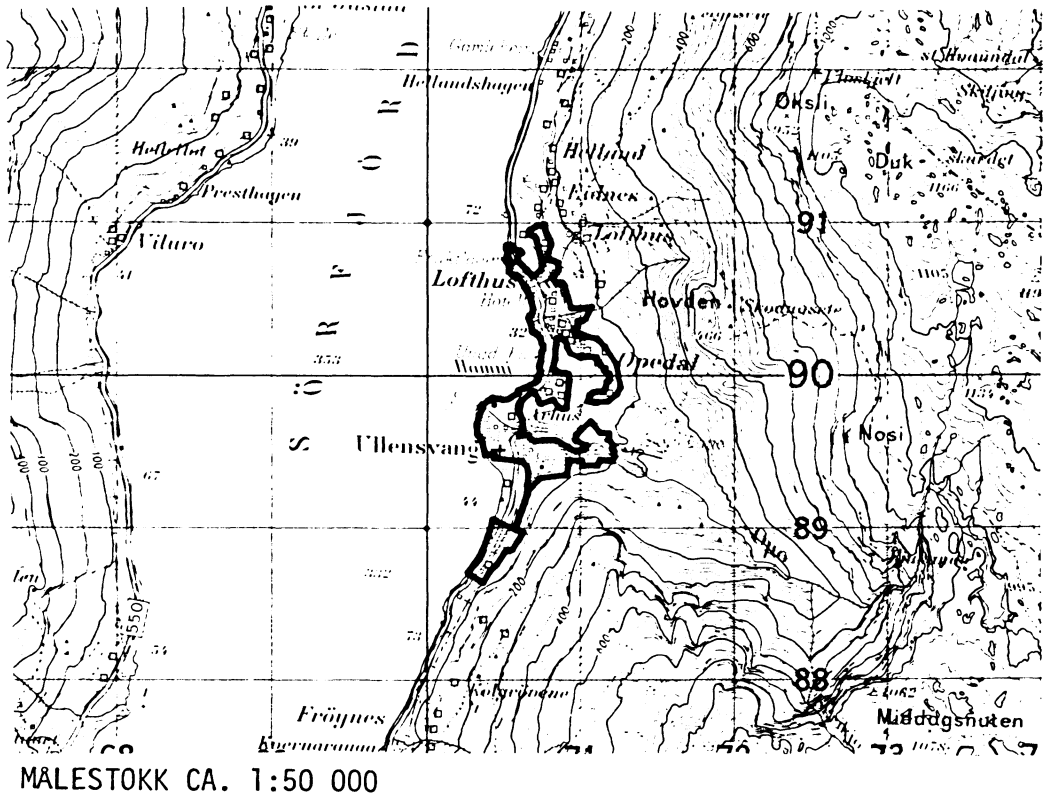

AVGRENSING AV KINSARVIK TETTSTAD

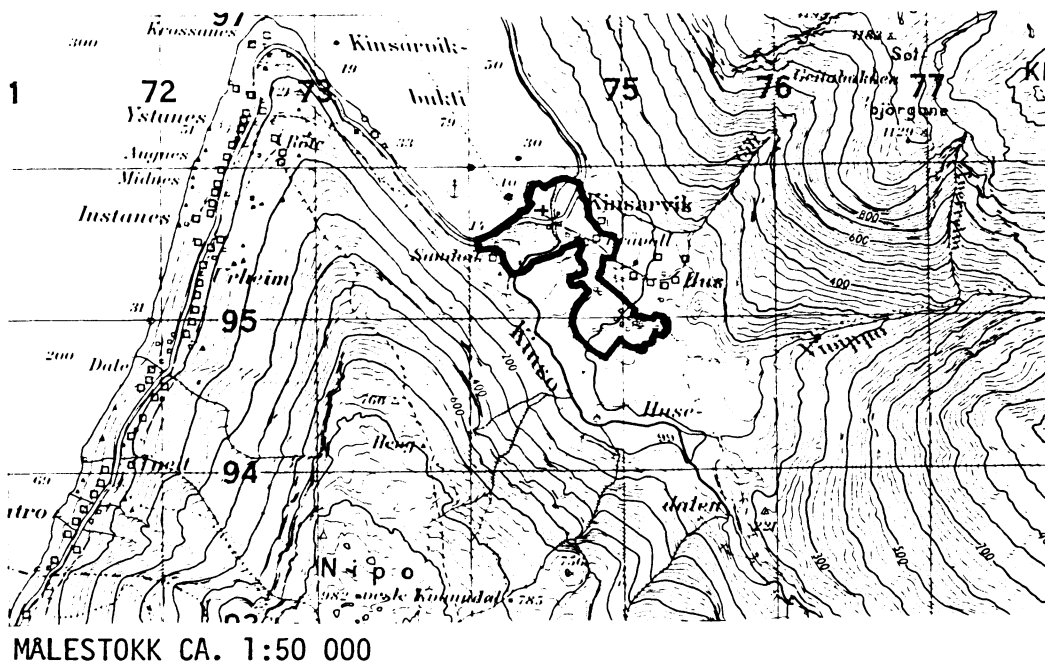

Med samtykke frå Norges geografiske oppmåling er NGOs kartmateriale brukt som kartgrunnlag.

Personskjema

Folke- og bustadteljing 1980

Undergitt
teiepliktStatistisk
Sentralbyrå
Folke-
teljingskontoretSend skjemaet tilbake i svarkonvolutten
som mottakaren av bustadskjemaet
har fått.

Lovheimel:

Stortingsvedtak av 16. november 1978, med heimel i lov nr. 2 av 25. april 1907.

SET KRYS SLIK: IKKJE SLIK: BRUK HELST
BLYANT ELLER
BLÅ/SVART
KULEPENN.

H

1. Kven bur De saman med i husværet? Rettleinga fortel kva vi meiner med eit husvære
Set fleire kryss om nødvendig.1 Ingen4 Dotter, son2 Ektemake5 Mor, far3 Person eg er forlova med,
eller lev saman med
(utan formelt ekteskap)6 Sysken, svigerforeldre, barnebarn,
svoger, svigerinne, svigerbarn, tante,
onkel, nevø, niese, besteforeldre7 Andre personar2. Kva for trussamfunn
er De tilslutta?1 Den norske kyrkja
(statskyrkja)2 Trussamfunn utanfor
Den norske kyrkja3 Ikkje tilslutta noko
trussamfunn

3. Utanlandsk utdanning.

Dette spørsmålet skal berre dei svare på som har teke
utdanning utanfor Noreg.
Dei som budde i Noreg i 1970 skal ikkje føre opp
utanlandsk utdanning teke før 1970.Før opp viktigaste utdanninga, i kva for land ho er
fullført, og kor lang skolegang De har i utlandet.

Utdanning

Land

Samla skolegang i utlandet (talet på år)

4. Kva var viktigaste kjelda Dykkar til livsopphald
i året frå 1. nov. -79 til 31. okt. -80?
Set berre eitt kryss1 Inntekta frå eige arbeid, eller arbeidet
til andre personar (t.d. ektemake, foreldre)2 Verneplikts-/sivilteneste3 Pensjon, trygd 4 Stipend, lån, formue,
fæderåd, leigeinntekt eller
anna formuesinntekt5. Utførte De inntektsgivande arbeid i minst
100 timar i året frå 1. nov. -79 til 31. okt. -80?Arbeid som ein familiemedlem gjer i ei
familiebedrift (t.d. gardsbruk, butikk) blir
og rekna som inntektsgivande arbeid.1 Ja2 Nei

Sjå rettleinga

Spørsmål 6 - 15 gjeld inntektsgivande arbeid. Berre dei som har svart "Ja" på spørsmål 5 skal svare på desse.

6. Før opp namn og adresse på den arbeidsstaden (bedrifta) der De
utførte inntektsgivande arbeid lengst tid i året frå 1. nov. -79 til
31. okt. -80. Med bedrift meiner vi t.d. butikk, kontor, gardsbruk,
fabrikk e.l. Sjå rettleinga

Namn

Adresse

Poststad

7. Gjer greie for verksemda på denne
arbeidsstaden så nøye som råd er.
Skriv t.d. jordbruk, produksjon av møbel,
leigebiltransport, bokhandel, sal av bilar e.l.

Verksemd:

8. Kva for yrke (tittel) hadde De på
denne arbeidsstaden?
Skriv t.d. heimhjelp, rørieggjar, sjuke-
pleiar, damefrisør, reklamekonsulent,
platearbeidar, reingjeringshjelp e.l.

Yrke:

9. Korleis er /var De knytt til arbeidsstaden
De har nemnt i spørsmål 6?1 Som fast eller mellombels tilsett2 Som sjølvstendig
(eigar)3 Som familiemedlem
utan fast løn i
familiebedrift10. Kor mange timar inntektsgivande arbeid utførte De i året frå 1. nov. -79 til 31. okt. -80?
Ta med alt inntektsgivande arbeid De utførte i heile perioden.1 100 - 499
arbeidstimar2 500 - 999
arbeidstimar3 1000 - 1299
arbeidstimar4 1300 arbeidstimar
eller fleire

H

11. Kor mange timar inntektsgivande arbeid utførte De i veka 25. - 31. okt.?

1 Ingen, arbeide
ikkje denne veka2 1 - 9
timar4 20 - 29
timarArbeide De ikkje denne
veka, skal De ikkje fylle
ut resten av skjemaet3 10 - 19
timar5 30 timar
eller fleire

12. Kvar møtte De på arbeid i veka 25. - 31. okt.?

1 Eg møtte fast på same
arbeidsstaden/adressa som eg har
ført opp på spørsmål 62 Eg møtte fast på ein annan stad..... kommune
(Skriv namnet på kommunen)3 Eg møtte på
ulike stader
denne vekaMøtte De på ulike
stader denne veka,
skal De ikkje fylle ut
resten av skjemaet.13. Kor ofte reiste eller gjekk De frå heimstaden
Dykkar til arbeidsstaden i veka 25. - 31. okt.?
Sjå rettleinga1 1 gong3 4 gonger
eller fleire2 2 - 3 gonger4 Var ikkje på
heimstaden
denne veka14. Kor lang tid brukte De til vanleg frå heimstaden
Dykkar til arbeidsstaden (ein veg) i veka
25. - 31. okt.?1 0 - 14 min.3 30 - 44 min.2 15 - 29 min.4 45 min.
eller meir15. Kva for transportmiddel brukte De til vanleg
frå heimstaden til arbeidsstaden (ein veg)
i veka 25. - 31. okt.? Set fleire kryss om nødvendig.1 Bil3 Tog, trikk,
T-bane5 Brukte sykkel.
Gjekk i meir
enn 10 min.2 Buss4 Båt6 Anna

Bustadskjema

Folke- og bustadteljing 1980

Undergitt
teiepliktStatistisk
Sentralbyrå
Folke-
teljingskontoretFor kvart husvære skal det nyttast berre
ein svarkonvolutt. Alle personskjema og det utfylte
bustadskjemaet skal sendast samla i svarkonvolutten.

Lovheimel

Stortingsvedtak av 16 november 1978, med heimel i lov nr. 2 av 25 april 1907

SET KRYSS SLIK: IKKJE SLIK: BRUK HELST
BLYANT ELLER
BLÅ/SVART
KULEPENN.

H

1. Har andre som bur i husværet fått bustadskjema?

1 Nei 2 JaLes teksten under midten på
skjemaet før De held fram.2. Kor mange rom på 6m²
eller meir er det i husværet?

Ta ikkje med kjøkken, bad og gang

1 1 rom 5 5 rom

2 2 rom 6 6 rom

3 3 rom 7 7 rom

4 4 rom 8 8 rom eller
fleire

3. Kor stort er husværet,
målt i kvadratmeter?

1 Under 30m² 5 60-79m²

2 30-39m² 6 80-99m²

3 40-49m² 7 100-129m²

4 50-59m² 8 130m²
eller meir

4. Kva slags eige-/leigeforhold er det til husværet?
Set berre eitt kryss.

1 Eg/vi eig det gjennom
burettslag, aksjeselskap e.l.

2 Eg/vi eig det aleine
eller saman med andre

3 Eg/vi leiger det ved
vanleg leigecontrakt

4 Eg/vi leiger det gjennom
arbeidet (tenestebustad)

5 Eg/vi leiger det ei viss
avgrensa tid

6 Eg/vi leiger det på
andre vilkår enn dei
som er nemnde ovanfor

5. Kor stort kjøkken er det i husværet?

1 Kjøkkenet er 6m²
eller større

2 Kjøkkenet er
mindre
enn 6m²

3 Det er
ikkje kjøkken
i husværet

6. Kva slags WC/do har dei som bur i husværet
tilgjenge til?

1 Vassklosett
i husværet

2 Vassklosett
utanfor husværet

3 Annan do

7. Kva er viktigaste kjelda for oppvarming av husværet?

1 Sentralvarme
(radiatorar e.l.)

2 Elektriske omnar,
varmekablar e.l.

3 Omnar for flytande
brensel (olje, parafin e.l.)

4 Omnar for fast
brensel (ved, koks e.l.)

Spørsmål 8 - 15 nedanfor skal De og svare på

Dersom det er motteke eitt bustadskjema i
husværet, fyller De det ut og sender det tilbake
i svarkonvolutten saman med alle person-
skjema.Dersom fleire i husværet har motteke bustad-
skjema og svarkonvolutt, så gjer følgjande:

1. Ta kontakt med den (dei) andre som har motteke bustadskjema.
2. Fyll ut eitt av bustadskjema.
3. Send dette skjemaet saman med dei utfylte personskjema tilbake i same svarkonvolutten.

8. Er det pipe i husværet?

1 Ja 2 Nei9. Er det montert brenselomn
eller peis i husværet?1 Ja 2 Nei10. Er det bad eller dusj i
husværet?1 Ja 2 Nei11. Er det telefon i
husværet?1 Ja 2 Nei12. Rår nokon av dei som bur
i husværet over personbil?1 Ja 2 Nei

H

13. Kva slags hus ligg husværet i? Sjå rettleiinga.

1 Våningshus knytt til gardsdrift
(hovudbygning, kårbustad,
forpaktarbustad e.l.)

2 Frittliggjande einebustad (einebustad
med minst ein halv meters
avstand til næraste hus)

3 Hus i kjede, rekkjehus, terrassehus
eller vertikalt delt tomannsbustad

4 Horisontalt delt tomannsbustad

5 Anna bustadbygg med
mindre enn 3 etasjar

6 Blokk, leigegård eller
anna bustadbygg med
3 etasjar eller meir

7 Forretningsbygg, verkstadbygg e.l.

8 Hotell, pensjonat, aldersheim, barneheim,
sjukehus, militærforlegning eller anna
bygg for felleshushald

14. Når vart huset bygd?

1 1900 eller før 5 1946 - 1950

2 1901 - 1920 6 1951 - 1960

3 1921 - 1940 7 1961 - 1970

4 1941 - 1945 8 1971 - 1980

15. Kor mange husvære er det i huset? Rettleiinga fortel kva vi meiner med hus og husvære.

1 husvære 2 husvære 3 husvære 4 husvære 5 husvære

Dersom det er 6 husvære eller fleire,
før opp talet her →