

KOMMUNEHEFTE

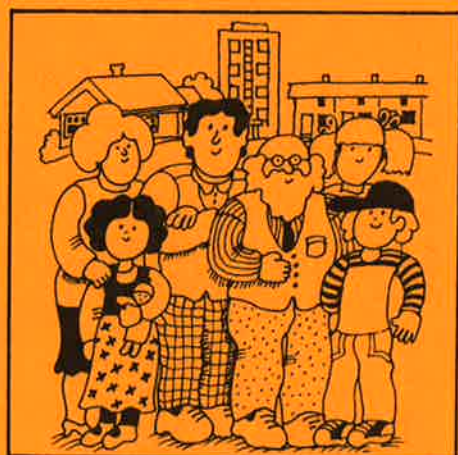

# FOLKE- OG BOLIGTELLING 1980

0912 **VEGÅRSHEI**

STATISTISK SENTRALBYRÅ  
KONGSVINGER



FOLKE- OG BOLIGTELLING  
1. NOVEMBER 1980

0912 VEGÅRSHEI

STATISTISK SENTRALBYRÅ  
KONGSVINGER 1982

ISBN 82-537-1697-4

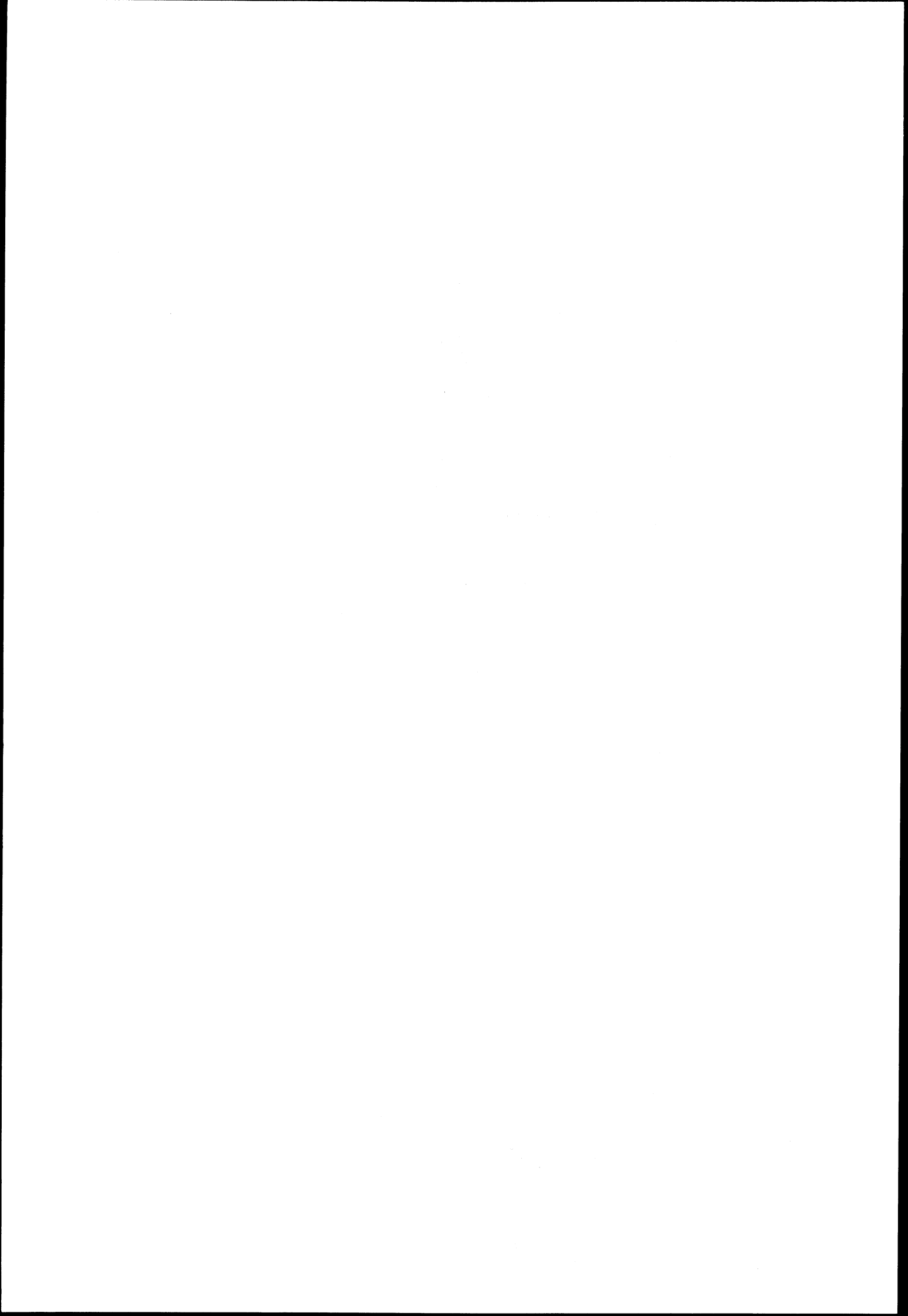

## FORORD

Hovedformålet med Folke- og bolig telling 1980 var å gi et bilde av befolkningen og levekårene i det norske samfunnet ved å se opplysninger om alder, kjønn, yrke, arbeid, inntekt, utdanning, boforhold o.l. i sammenheng.

Et annet viktig formål var å gi statistikk for mindre geografiske områder, som kommuner og deler av kommuner. De statistiske kommuneheftene gir de første resultatene fra tellingen for å dekke dette formålet. Flere resultater for den enkelte kommune i form av et sett upubliserte tabeller (en "tabellpakke"), vil foreligge kort tid etter at heftene er utgitt. Tabellene vil bli levert som utskrift på papir eller micro-fiche, etter brukerens ønske.

Når kommuneheftene for alle kommuner i et fylke er publisert, vil det bli laget et sammendrag for hele fylket med tabeller som svarer til dem som finnes i kommuneheftene. Når hele landet er dekket med kommunehefter, vil det også bli laget et sammendrag for hele landet. Tilsvarende sammendrag for fylkene og hele landet vil bli laget av den "tabellpakke" som er nevnt foran.

Resultatene fra Folke- og bolig telling 1980 vil ellers bli gitt i tabellpublikasjoner som vil kaste lys over spesielle emner, bl.a. sysselsetting, boligforhold, familier og husholdninger. Resultatene vil også bli vist i kart og diagrammer. Bl.a. vil det bli laget bosettingskart tilsvarende de som ble laget i samband med Folke- og bolig telling 1970.

Statistisk Sentralbyrå, Oslo/Kongsvinger, 18. mai 1982

Arne Øien

---

Johan-Kristian Tønder

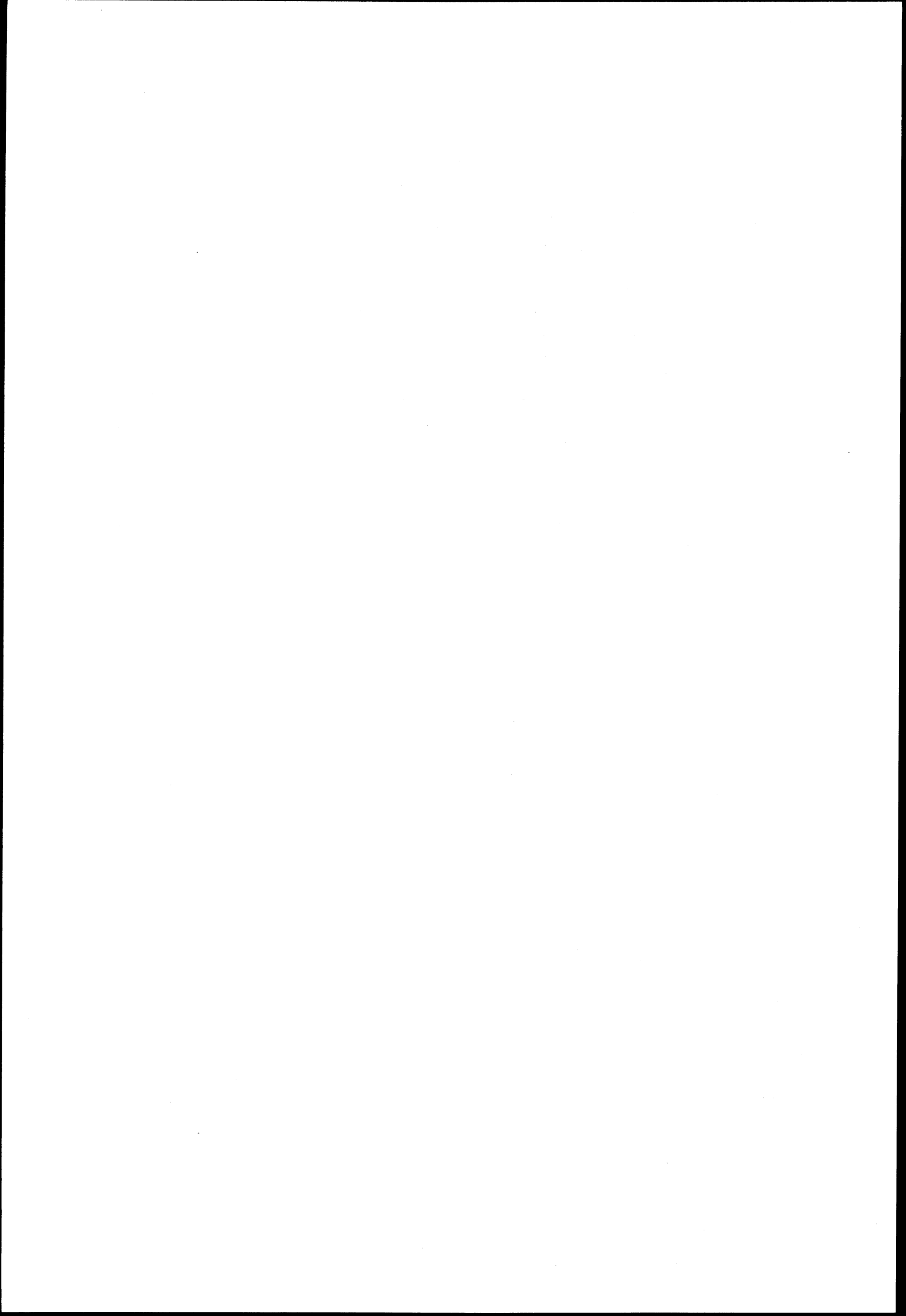

## INNHold

	Side
Tabellregister .....	7
Tekstdel	
1. Opplegg og gjennomføring .....	8
1.1. Omfang .....	8
1.2. Grunnlag for statistikken .....	8
1.3. Datainnsamling .....	8
2. Feilkilder .....	9
3. Begreper og kjennemerker .....	9
3.1. Personkjennemerker .....	9
3.2. Familie- og husholdningstype .....	14
3.3. Boligkjennemerker .....	15
3.4. Inndelingen i grunnkretser .....	17
4. Bruk av tabellene .....	17
5. Merknader til tabellene .....	18
Tabelldel .....	19
Vedlegg	
1. Grunnkretser i 1980 og tellingskretser i 1970. Endringer i kommuneinndelingen fra 1970 til 1980 .....	35
2. Kart over grunnkretsinnndelingen .....	37
3. Personskjema .....	39
4. Boligskjema .....	41

### Standardtegn i tabeller

- : Tall kan ikke offentliggjøres
- Null

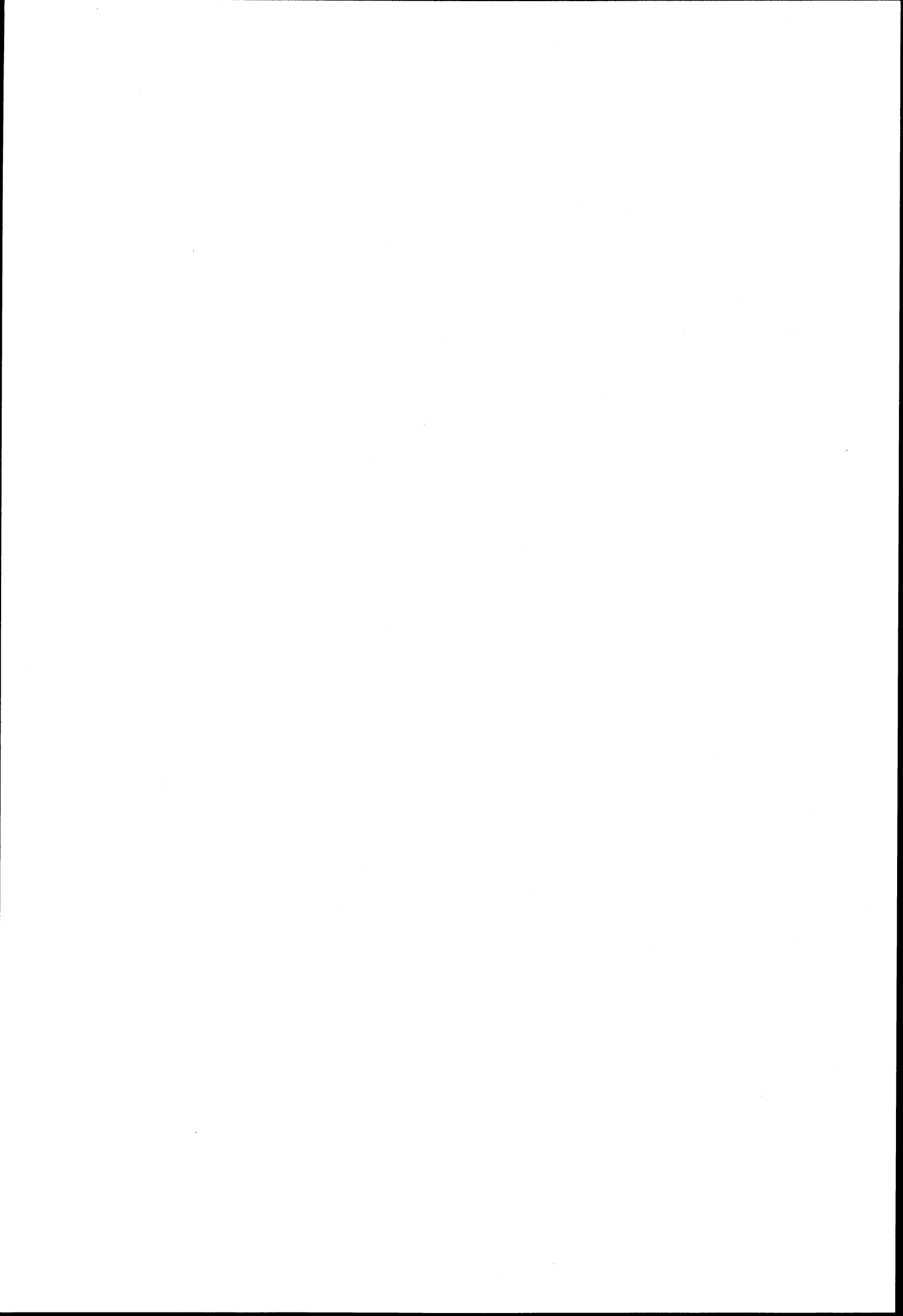

## TABELLREGISTER

	Side
1. Folkemengden ved folketellingene 1801 - 1980 .....	19
2. Folkemengden etter kjønn, ekteskadelig status og alder. 1/11 1980 .....	19
3. Folkemengden etter trossamfunn/viktigste kilde til livsopphold, kjønn og alder. 1/11 1980 .....	19
4. Personer 16-66 år etter yrkesaktivitet, arbeidstid, kjønn og høyeste utdanning. 1/11-79 - 31/10-80 .....	20
5. Personer 16 år og over, etter yrkesaktivitet, arbeidstid, kjønn og alder. 1/11-79 - 31/10-80 .....	21
6. Yrkesaktive 16 år og over, etter alder og næring. 1/11-79 - 31/10-80 .....	21
7. Yrkesaktive 16 år og over, etter kjønn, arbeidstid og næring/yrkesfelt. 1/11-79 - 31/10-80 .....	22
8. Yrkesaktive 16 år og over i arbeid i uka 25/10 - 31/10 1980, etter kjønn, arbeidstid i uken og næring/yrkesfelt .....	23
9. Yrkesaktive 16 år og over med fast oppmøteplass på arbeid i uka 25/10 - 31/10 1980, etter tallet på arbeidsreiser, reisetid og yrkesfelt/oppmøteplass .....	24
10. Yrkesaktive 16 år og over med fast arbeidsreise i uka 25/10 - 31/10 1980, etter reise- måte, oppmøteplass, tallet på arbeidsreiser og reisetid .....	25
11. Boliger etter hustype og tallet på rom. Bosatte etter tallet på rom i boligen. 1/11 1980 .....	26
12. Boliger etter husets byggeår og hustype/eie-/leieform. Bosatte og rom, etter husets byggeår. 1/11 1980 .....	26
13. Boliger etter viktigste kilde til oppvarming og byggeår/installasjon av pipe. Bosatte etter boligens viktigste kilde til oppvarming. 1/11 1980 .....	27
14. Boliger etter sanitærutstyr og tallet på rom. Bosatte etter boligens sanitærutstyr. 1/11 1980 .....	27
15. Boliger, rom og bosatte, etter hustype. 1/11 1980 .....	28
16. Boliger etter eie-/leieform og areal. Bosatte etter eie-/leieforhold til boligen. 1/11 1980 .....	28
17. Boliger, bosatte og rom, etter bosatte pr. rom i boligen. 1/11 1980 .....	28
18. Boliger etter tallet på rom og tallet på bosatte. 1/11 1980 .....	29
19. Familier og personer, etter familietype, husholdningstype og tallet på familier i hus- holdningen/yrkesaktivitet i familien. 1/11 1980 .....	29
20. Familier og personer i privathusholdninger, etter familietype og eie-/leieforhold til boligen/tallet på rom i boligen. 1/11 1980 .....	30
21. Tallet på privathusholdninger med utvalgte kjennetegn for boligstandard, og disponering av personbil. Bosatte i slike husholdninger, etter alder. 1/11 1980 .....	30
22. Folkemengden etter alder, kjønn og type boligstrøk/grunnkrets. 1/11 1980 .....	31
23. Yrkesaktive 16 år og over, etter næring, kjønn og type boligstrøk/grunnkrets. 1/11 1980 ..	32
24. Tallet på privathusholdninger med utvalgte kjennetegn for boligstandard, og disponering av personbil. Boligstrøk/grunnkrets. 1/11 1980 .....	33



## 1. OPPLÈGG OG GJENNOMFØRING

### 1.1. Omfang

Folke- og bolig telling 1980 omfatter alle personer (også utenlandske statsborgere) som ifølge Forskrifter om føringen og ordningen av folkeregistrene fastsatt av Statistisk Sentralbyrå den 26. november 1979, var registrert bosatt i Norge på tellingstidspunktet den 1. november 1980.

Boligtellingen har med alle privatboliger (private leiligheter mv.) hvor minst én person var registrert bosatt den 1. november 1980.

Boliger som var ubebodd eller som var bebodd bare av midlertidig tilstedeværende (f.eks. ugifte personer som oppholdt seg utenom foreldrenes hjem på grunn av skolegang, studier), omfattes ikke av tellingen. Det er heller ikke innhentet opplysninger om boliger for forpleide i aldershjem, pleiehjem, barnehjem og andre fellesinstitusjoner.

Enheten hus omfattes ikke av tellingen denne gang. Det gis likevel enkelte opplysninger om det huset som boligen ligger i. I avsnitt 3 er det gjort nærmere rede for bostedsbegrepet (det sted en person skal regnes som bosatt) og boligbegrepet.

### 1.2. Grunnlag for statistikken

De fleste opplysninger i folke- og bolig tellingen bygger på oppgaver gitt direkte av oppgavegiverne på egne skjemaer.

Personskjema ble sendt til alle personer som hadde fylt 16 år eller fylte 16 år i løpet av 1980, (se vedlegg 3).

For personer under 16 år fikk Statistisk Sentralbyrå de nødvendige opplysninger fra folkeregisteret i den enkelte kommune.

Opplysningene om den enkelte privatbolig er gitt på eget boligskjema, (se vedlegg 4).

Oppgavene over befolkningens utdanningsbakgrunn er hentet fra utdanningsopplysningene gitt i folketellingen 1970 og "Arkivet for påbegynt og avsluttet utdanning" i Statistisk Sentralbyrå som inneholder alle utdanninger som en person har avsluttet i Norge i perioden 1970 - 1980. I tillegg kommer oppgaver over utenlandsk utdanning gitt i folketellingen 1980.

Oppgaver over alder, kjønn og andre demografiske kjennetegn er hentet fra Det sentrale personregister i Statistisk Sentralbyrå.

Nødvendige oppgaver over de vernepliktige og sivile tjenestepliktige er innhentet gjennom Forsvarets overkommando og Administrasjonen for sivile tjenestepliktige.

Folke- og bolig telling 1980 ble gjennomført med hjemmel i Statistikkloven av 25. april 1907 og Stortingsvedtak av 16. november 1978.

### 1.3. Datainnsamling

Ved folketellingen i 1980 ble skjemaene sendt i posten direkte til den enkelte person. Før utsendingen tok til, ble navn og adresse påført skjemaene. Det var Det sentrale personregister som dannet grunnlaget for denne påføringen.

Hver person fikk tilsendt sitt eget personskjema sammen med en rettleiding.

I tillegg fikk den eldste personen i familien et boligskjema. Med boligskjemaet fulgte også en svarkonvolutt.

Utfylte personskjema fra alle som bodde i boligen sammen med ett boligskjema ble sendt samlet tilbake i svarkonvolutten. Dersom det bodde flere familier i samme boligen, nyttet familiene samme svarkonvolutt og bare ett boligskjema ble utfylt. Innsamlingsmetoden gav derfor grunnlag for å danne bohusholdninger (se nedenfor) i folke- og bolig tellingen.

Den enkelte person er i tellingen regnet å ha sitt bosted i den bolig hvor vedkommende var registrert bosatt i folkeregisteret 1. november 1980. Innsamlingen av opplysningene viste at enkelte personer bodde i en annen bolig enn der de var registrert bosatt i folkeregisteret. Dette gjaldt bl.a. ugifte studenter og skoleelever som bodde på hybel og som sendte sitt personskjema i samme svarkonvolutt som hybelverten. Dette gjaldt også personer som hadde flyttet kort tid før 1. november 1980 og

som gav opp boligopplysninger på den nye adressen, mens flyttingen først ble registrert i folkeregistret etter 1. november 1980. I slike tilfelle ble personene likevel regnet som bosatt i den boligen/adressen de var registrert på i folkeregisteret 1. november 1980. I avsnitt 3 er det gjort rede for hvilket sted en person skal regnes som bosatt. I samme avsnitt er det også gjort rede for begrepet "bohusholdning".

De personer som ikke hadde svart på folketellings skjemaene til rett tid, fikk tilsendt en adressert purring.

De som ikke svarte på den adresserte purringen, ble oppsøkt av tellere som krevde inn oppgavene.

## 2. FEILKILDER

Under gjennomføring og bearbeiding av en statistisk telling vil det alltid kunne oppstå ulike feil som kan gi utslag i tellingsresultatene.

De fleste feilene oppstår vanligvis under oppgaveinnhenting og kommer av uriktige svar eller mangelfullt utfylte skjemaer.

Feil som oppstår under bearbeidingen er først og fremst knyttet til koding av opplysninger, i vårt tilfelle spesielt opplysningene om næring og yrke.

For å få et grunnlag til å vurdere hvor omfattende feilene er, ble det gjennomført en kvalitetskontrollundersøkelse i samband med tellingen.

Resultatene fra denne undersøkelsen blir publisert i serien Statistiske analyser. Resultatene er ventet å foreligge i løpet av 1982 og vil ta for seg sentrale kjennetegn fra boligdelen av tellingen, og kjennetegn for sysselsetting og arbeidsmarked.

## 3. BEGREPER OG KJENNEMERKER

### 3.1. Personkjennemerker

Når ikke annet er nevnt, refererer personopplysningene seg til 1. november 1980.

#### Bosted

Den enkelte person er i tellingen regnet å ha sitt bosted i den kommune og i den bolig hvor vedkommende var registrert som bosatt i folkeregisteret den 1. november 1980. Hovedregelen er at en person skal registreres som bosatt der vedkommende regelmessig tar sin døgnhvile.

De viktigste registreringsreglene er ellers:

Bostedsforhold	Skal registreres som bosatt i
Gift person som pga. arbeid, studier, avtjening av verneplikt e.l. oppholder seg utenom ektefellenes felles bolig	Ektefellenes felles bolig
Ugift person som pga. studier, skolegang eller avtjening av verneplikt oppholder seg utenom foreldrenes/forsørgers bolig	Foreldrenes/forsørgers bolig
Ugift person med eget arbeid og som vanligvis ikke bor hos foreldre/forsørger	Boligen der personen vanligvis bor
Person som pga. ferie, besøk hos kjente, forretningsreise e.l. er fraværende fra boligen der vedkommende vanligvis bor	Boligen der personen vanligvis bor
Person som er forpleid i barnehjem, aldershjem, pleiehjem eller er satt bort i privat pleie	Barnehjemmet, aldershjemmet, pleiehjemmet eller boligen hvor personen er i pleie
Person som er innlagt på sykehus eller anbrakt på arbeidsskole, arbeidsanstalt eller i fengsel	Boligen der personen var bosatt før innleggelsen eller anbringelsen

Personer som ikke kan henføres til en bestemt bolig, er regnet til gruppen "Uten fast bopel". Personer uten fast bopel er som regel registrert som bosatt i den kommunen hvor de sist hadde fast bosted.

I det følgende er begrepet "Bosatt" brukt i samme betydning som begrepet "Registrert bosatt".

Det er ikke innhentet opplysninger om midlertidig bosted. Det kan derfor ikke gis oppgaver over den tilstedeværende befolkning.

Opplysningene fra Folke- og bolig telling 1980 er ikke brukt til å justere opplysningene i folkeregistrene.

### Alder

I fordelingen etter alder er den enkelte person gruppert etter alder pr. 31. desember 1980 (Alder = 1980 - fødselsår).

### Ekteskapielig status

Det er brukt fire hovedgrupperinger etter ekteskapielig status, nemlig ugifte, gifte, skilte og enker/enkemenn.

### Samboende

Med samboende menes personer som lever sammen (i ekteskapsliknende forhold) uten å ha inngått formelt ekteskap.

I gruppen samboende er regnet bare de personer som er registrert bosatt på samme adresse i folkeregisteret 1. november 1980.

### Trossamfunn

Det er brukt tre grupperinger etter trossamfunn, nemlig "Den norske kirke", "Trossamfunn utenfor den norske kirke" og "Ikke tilsluttet trossamfunn"

Personer under 16 år er som regel gruppert sammen med sine foreldre. I de tilfelle foreldrene ikke tilhører samme gruppe, er imidlertid barna ført til gruppen for uoppgitt.

### Utdanning

Oppgavene over utdanning omfatter enkeltutdanninger på hel- eller deltid av minst 5 måneders normal varighet.

For personer med flere enkeltutdanninger, er den utdanning som har lengst samlet varighet (normal varighet av enkeltutdanningen tillagt varigheten av den forutdanning som kreves) regnet som høyeste utdanning. Av utdanninger med lik samlet varighet, er den som antas å være av størst yrkesmessig betydning, oppfattet som personenes høyeste utdanning. Utdanningsgrupperingen er foretatt etter 1973-utgaven av Standard for utdanningsgruppering i offentlig norsk statistikk (Statistisk Sentralbyrås Håndbøker nr. 28).

Standarden er bygd opp som et pyramidisk klassifikasjonssystem.

Enkeltutdanningene er først ordnet i grove grupper som i standarden kalles utdanningsnivåer. Innenfor hvert nivå er det først foretatt en sortering etter fagfelt, dernest en finere sortering i faggrupper.

Inndelingen i nivåer eller hovedgrupper er foretatt på denne måte:

0. Ingen utdanning og utdanning på førskolenivå (utdanning for 6-åringer og mindre barn)
1. Utdanning på barneskolenivå (1-6 år, førskoleutdanning ikke medregnet)
2. Utdanning på ungdomsskolenivå (7-9 år)
3. Utdanning på gymnasnivå I (10 år)
4. Utdanning på gymnasnivå II (11-12 år)
5. Utdanning på universitets- og høgskolenivå I (13-14 år)
6. Utdanning på universitets- og høgskolenivå II (15-16 år)
7. Utdanning på universitets- og høgskolenivå III (17-18 år)
8. Utdanning på forskernivå (over 18 år)
9. Uoppgitt utdanning.

I tabellene over personenes høyeste utdanning fra folketellingen er gruppene 0 og 9 slått sammen til en gruppe.

Fagfelt er i standarden spesifisert slik:

1. Allment fagfelt
2. Humaniora og estetikk
3. Undervisning
4. Administrasjon, økonomi, samfunnsvitenskap og jus
5. Industri, håndverk, naturvitenskap og teknikk
6. Samferdsel
7. Helsevesen
8. Jordbruk, skogbruk og fiske
9. Tjenesteyting og forsvar.

I tabellene fra folketellingen er bare de viktigste fagfeltene under de forskjellige nivå- eller hovedgruppene spesifisert. De andre fagfelt er slått sammen til en gruppe.

I folketellingen 1970 ble det foretatt en tre-delning av standardens gymnasnivå etter utdanningsvarighet på henholdsvis 10 år, 11 år og 12 år.

I folketellingen 1980 følger inndelingen standardens gruppering, nemlig en gruppering på henholdsvis 10 år og 11-12 år.

Fagutdanninger avsluttet før 1972/73 og som ikke bygger på examen artium, kodes i tellingen 1980 med 8 års allmennutdanning som grunnlag. Fagutdanninger avlagt etter 1972/73 kodes med 9 år som grunnlag.

#### Viktigste kilde til livsopphold

Personer 16 år og over er gruppert etter den kilde til livsopphold som var viktigst de siste 12 månedene før tellingstidspunktet, dvs. fra 1. november 1979 fram til 1. november 1980. For personer under 16 år bosatt i privathusholdninger er inntekt fra andre personer alltid regnet som viktigste kilde til livsopphold.

For personer under 16 år bosatt i felleleshusholdninger er pensjon, trygd regnet som viktigste kilde til livsopphold.

Med "inntekt av eget arbeid" er ment inntekt av egen yrkesaktivitet.

"Pensjon, trygd" omfatter syketrygd, arbeidsløshetsstrygd, forsørgertrygd, uføretrygd, alderstrygd, yrkesskadetrygd, krigspensjon, bedriftspensjon o.l.

Som "stipend, lån, formue, føderåd, leieinntekt eller annen formuesinntekt" regnes også utbetalinger i forbindelse med livsforsikring eller individuell pensjonsforsikring. Underhold fra andre enn privatpersoner (f.eks. stønader fra det offentlige, institusjoner eller bedrifter), unntatt pensjon og trygd regnes også med her.

Personer som har andre personers inntekt som viktigste kilde til livsopphold er gruppert under "inntekt av eget arbeid eller andre personers arbeid/inntekt". Dette gjelder uansett om inntekten kommer fra arbeid, pensjon, trygd eller stipend, lån mv.

#### Yrkesaktivitet

I Folke- og bolig telling 1980 er det innhentet oppgaver om yrkesaktiviteten både for de siste 12 månedene før tellingstidspunktet og den siste uka før tellingstidspunktet.

Som yrkesaktivitet er regnet alt arbeid som blir utført mot betaling i form av lønn, inntekt av egen bedrift, provisjon, honorarer o.l. Arbeid som familiemedlem uten fast lønn i familiebedrift (f.eks. gårdsbruk, butikk) og verneplikts-/siviltjeneste er også regnet som yrkesaktivitet.

Som yrkesaktive de siste 12 månedene er regnet personer 16 år og over som utførte yrkesaktivitet av minst 100 timers varighet i denne perioden.

Som yrkesaktive den siste uka før tellingstidspunktet er regnet personer 16 år og over som utførte yrkesaktivitet av minst 1 times varighet i denne uka. Personer som var midlertidig borte fra arbeidet hele uka på grunn av sykdom, permisjon, ferie e.l. er ikke regnet med blant de yrkesaktive.

### Arbeidstid

Det er innhentet oppgaver over arbeidstida både for de siste 12 månedene før tellingstidspunktet og den siste uka før tellingstidspunktet.

Arbeidstida omfatter all tid som er medgått til yrkesaktivitet. Arbeidstid som har gått med til forberedelse i tillegg til ordinær arbeidstid, er også regnet med (f.eks. forberedelser i tillegg til ordinær undervisningstid for lærere). Tid som er brukt til skolearbeid, studier og husarbeid for egen familie, er ikke regnet med.

Fravær på grunn av sykdom, permisjon, ferie e.l. er heller ikke regnet med i arbeidstida.

### Generelt om grupperingen etter næring, yrke og yrkesstatus

Personer 16 år og over med yrkesaktivitet er gruppert på næring etter arten av virksomheten til den bedrift der den enkelte arbeide hele tiden eller lengst tid de siste 12 månedene før tellingstidspunktet. Disse personene er videre gruppert på det yrke og den yrkesstatus som de hadde hele tiden eller lengst tid i denne bedriften i 12-månedersperioden.

Personer 16 år og over med yrkesaktivitet siste uka før tellingstidspunktet er gruppert etter den næring og det yrke vedkommende oppgav å ha hatt i den bedriften som den enkelte arbeide hele tiden eller lengst tid de siste 12 månedene før tellingstidspunktet. Det er således ikke innhentet særskilte oppgaver om de yrkesaktives næring og yrke for den siste uka før tellingstidspunktet.

### Næring

Næringsgrupperingen er foretatt etter 1978-utgaven av Standard for næringsgruppering i offentlig norsk statistikk (Statistisk Sentralbyrå's Håndbøker nr. 9).

Denne standarden er i samsvar med International Standard Industrial Classification of All Economic Activities (ISIC).

I standarden er grupperingssystemet utformet som et femsifret pyramidisk system hvor hvert siffer angir et grupperingsnivå. De fem nivåene er gitt følgende betegnelser:

Næring	1-sifret kode
Næringsområde	2-sifret kode
Næringshovedgruppe	3-sifret kode
Næringsgruppe	4-sifret kode
Næringsundergruppe	5-sifret kode

Næringene på 1-sifret nivå har følgende 9 inndelinger:

1. Jordbruk, skogbruk, fiske og fangst
2. Bergverksdrift
3. Industri
4. Kraft- og vannforsyning
5. Bygge- og anleggsvirksomhet
6. Varehandel, hotell- og restaurantvirksomhet
7. Transport, lagring, post og telekommunikasjoner
8. Bank- og finansieringsvirksomhet, forsikringsvirksomhet, eiendomsdrift og forretningsmessig tjenesteyting
9. Offentlig, sosial og privat tjenesteyting.

En oversikt over den videre inndeling i næringsområder mv. finnes i Standard for næringsgruppering.

Næringsgrupperingen i 1980-tellingen er ikke direkte sammenliknbar med næringsgrupperingen i 1970-tellingen. Årsaken til dette er overgangen til ny standard for næringsgruppering i 1972. I folketellingen 1970 ble næringsgrupperingen foretatt etter 1960-utgaven av Standard for næringsgruppering.

Tabeller med sammenliknbare tall mellom tellingene i 1970 og 1980 vil bli publisert en tid etter kommuneheftene i de såkalte "tabellpakkene". Næringsoppgaver med resultater fra 1970-tellingen gruppert etter 1978-utgaven av Standard for næringsgruppering, vil da bli gitt. I folketellingen 1980 gis det næringsoppgaver ned på næringsgruppe (3-sifret kode).

Yrke

Yrkesgrupperingen er foretatt etter Standard for yrkesgruppering i offentlig norsk statistikk (utgitt av Arbeidsdirektoratet i 1965). Standarden følger i prinsippet 1958-utgaven av International Standard Classification of Occupations (ISCO).

Standarden er bygd opp slik at nær beslektede yrker er ført sammen til såkalte yrkesgrupper, som igjen danner yrkesområder. Disse yrkesområdene er ført sammen til yrkesfelt.

Hvert yrke i klassifiseringen er betegnet med 5-sifret kodenummer:

første siffer angir yrkesfeltet  
 første og annet siffer angir yrkesområde  
 første - tredje siffer angir yrkesgruppe  
 første - femte siffer angir yrke.

Til folketellingen 1980 har Statistisk Sentralbyrå ført nye yrker inn i denne standarden. Den inndelingen i yrkesgrupper som er brukt i 1965-utgaven, er stort sett brukt også her. Videre er en del yrkesgrupper slått sammen og noen er splittet i flere grupper. En ny 3-siffergruppe er tatt med for olje- og gassarbeid. Dessuten er ledende tjenestemenn i kommunal- og fylkeskommunal administrasjon og forvaltning skilt ut som ny gruppe.

Gruppene "Lærere" og "Faglærere i praktiske yrker" er slått sammen til en gruppe.

Oppgaver over yrke er i tellingen gitt med på yrkesgruppe (3-sifret kode).

Yrkesstatus

I tellingen er det brukt følgende tre grupperinger etter yrkesstatus:

1. Fast eller midlertidig ansatt
2. Selvstendig
3. Familiemedlem uten fast lønn i familiebedrift.

Personer (også medeiere) som arbeide i firmaer organisert som aksjeselskap, andelslag eller annen selskapsform med begrenset ansvar, er alltid regnet som ansatte.

En person er regnet som selvstendig dersom vedkommende drev virksomhet alene for egen regning eller sammen med andre med ubegrenset ansvar (f.eks. i ansvarlig selskap).

Gruppen "Familiemedlem uten fast lønn i familiebedrift" omfatter personer som arbeide i familievirksomhet uten fast avtalt lønn og som verken var eier eller medeier i virksomheten. Et familiemedlem uten fast lønn kan imidlertid ha vederlag for arbeidet i form av kost og losji, andel av overskott e.l.

I de tilfelle hvor ektefeller arbeide i felles virksomhet (f.eks. gårdsbruk) som ikke var organisert som aksjeselskap e.l., er den ene ektefellen regnet som selvstendig og den andre som familiemedlem uten fast lønn i familiebedrift, med mindre begge ektefellene var registrert som eiere av virksomheten.

Generelt om oppmøteplass, reisehyppighet, reisetid og transportmåte

Kjennemerkene gjelder personer 16 år og over med yrkesaktivitet i siste uka før tellingstidspunktet.

Reisehyppighet, reisetid og transportmåte gjelder yrkesaktive personer med fast oppmøteplass (se oppmøteplass).

Reisetid og transportmåte gjelder yrkesaktive personer med fast arbeidsreise (se reisehyppighet).

Oppmøteplass

Med oppmøteplass forstår en det stedet hvor vedkommende møtte fram ved arbeidsgangens start.

Personer 16 år og over med yrkesaktivitet siste uka før tellingstidspunktet er gruppert etter kommunen den faste oppmøteplassen lå i (rute 1 og 2 i personskjemaet).

Personer som i denne uka møtte på ulike arbeidssteder, var til sjøs e.l., er ikke regnet å ha fast oppmøteplass (rute 3 i personskjemaet).

Reisehyppighet

Med reisehyppighet forstås en det antall ganger vedkommende reiste fra hjemsted til arbeidssted den siste uka før tellingstidspunktet.

Hjemsted er alltid regnet som den boligadresse vedkommende er registrert bosatt på i folkeregisteret. For personer som bodde midlertidig på f.eks. hybel eller brakke i denne uka, er reisen mellom hybel, brakke og arbeidssted ikke medregnet.

For personer som var registrert bosatt på arbeidsstedet er det regnet hvor mange dager vedkommende var på arbeid siste uka før tellingstidspunktet.

Med "fast arbeidsreise" menes personer med fast oppmøteplass og som reiste minst en gang fra hjemsted til arbeidssted i uka før tellingstidspunktet.

Reisetid

Reisetid er reisetiden fra hjemsted (registrert boligadresse) til arbeidssted. Reisetiden er regnet én vei. I reisetiden er gangtid og ventetid under reisen tatt med. Det samme gjelder faste gjøremål som f.eks. å bringe barn til barnehage, dagmamma e.l. Tilfeldige gjøremål og forsinkelser er ikke regnet med.

For pendlere som bodde midlertidig på f.eks. hybel, brakke e.l., er reisetiden regnet fra hjemstedet og fram til arbeidsstedet.

Transportmåte

Med transportmåte forstås de transportmidler vedkommende til vanlig nyttet én vei fra hjemsted til arbeidssted siste uka før tellingstidspunktet.

For personer som ikke reiste på samme måte hver dag, er det regnet med den reisemåten vedkommende nyttet flest dager.

3.2. Familie og husholdningstype

Grupperingene på familie og husholdningstype refererer seg til tellingstidspunktet den 1. november 1980.

Familie

Til én og samme familie er regnet:

1. Ektepar og eventuelle ugifte barn registrert bosatt i samme privatbolig, aldershjem, pleiehjem, e.l.
2. Far/mor med ugifte barn registrert bosatt i samme privatbolig, aldershjem, pleiehjem, pensjonat, hotell e.l.
3. Hver enkelt person som ikke hører inn under noen av de to gruppene som er spesifisert ovenfor (bl.a. personer uten fast bopel). Disse personene danner således hver for seg egen familie (familie med én person).

I familier med ektepar er også tatt med eventuelle ugifte barn av bare den ene ektefellen og ugifte adoptivbarn og stebarn, men ikke fosterbarn.

Av reglene som er nevnt foran går det fram at personer (f.eks. ektefeller) som ikke var registrert bosatt i samme privatbolig, aldershjem, pleiehjem, e.l., aldri er gruppert under samme familie. Videre går det fram at gifte, separerte, skilte, enker og enkemenn ikke i noen tilfelle er regnet til samme familie som foreldrene. Når f.eks. et ektepar bor sammen med en skilt datter, danner ektefellene egen familie og datteren egen familie. Ellers kan nevnes at ugifte søsken som har felles bolig, der ingen av foreldrene er bosatt, hver for seg er regnet som særskilt familie.

Husholdningstype

Det er skilt mellom to husholdningstyper, nemlig privathusholdning og felleshusholdning.

Gruppen "Privathusholdning" omfatter personer som var registrert som bosatt i privat bolig. Denne husholdningstypen er videre splittet opp etter tallet på familier i husholdningen. Som husholdningsenhet er her regnet bolighusholdning. Denne omfatter alle bosatte i samme bolig. Av dette følger at antall privathusholdninger er det samme som antall boliger i tellingen.

Til felleleshusholdning er regnet forpleide som var registrert bosatt i aldershjem, barnehjem, pleiehjem e.l.

Betjeningspersonale bosatt ved felleleshusholdninger er alltid gruppert under privathusholdning. Det samme gjelder militært personell som var bosatt i militærforlegning.

### 3.3. Boligkjennemerker

Boligkjennemerkene refererer seg til den boligen der den enkelte var registrert bosatt 1. november 1980.

#### Bolig (leilighet mv.)

Med leilighet menes f.eks. rekkehusleilighet, leilighet i tomannsbolig, leilighet i leiegård, blokkleilighet, hybelleilighet og hybel med egen inngang. Enebolig regnes også som leilighet.

Hybler uten egen inngang er som hovedregel ikke regnet som egen leilighet.

I hybelbygg er imidlertid hver enkelt hybel alltid regnet som leilighet. Dette gjelder også når flere hybler har felles gang, hall, bad og/eller kjøkken.

Videre er hybler for sykepleiere, legeboliger og rom som disponeres av privathusholdninger i sykehus, militærforlegninger eller felleleshusholdninger, alltid regnet som egne leiligheter.

Til en bolig er som hovedregel regnet rom som er bygd (eller ombygd) til bruk for én eller flere personer med fellesskap i kost og losji, og hvor det er adkomst til rommene (rommet) uten at en må gå gjennom en annen bolig.

En bolig vil derfor som regel falle sammen med begrepet leilighet.

I enkelte tilfelle vil en bolig omfatte mer enn én leilighet. Dersom f.eks. ugifte barn bor i egen leilighet (hybel med egen inngang e.l.), men på samme adresse som foreldrene, er som hovedregel barna regnet å høre til samme bolig som foreldrene. I dette tilfelle utgjøres boligen av leiligheten som foreldrene bor i og leiligheten barna bor i. Bare dersom barna er registrert som egen familie i folkeregisteret, er leilighetene regnet som særskilte boliger.

Hybler uten egen inngang som ikke ligger i hybelbygg, institusjon e.l. og som bebos av personer som er registrert i folkeregisteret på vedkommende adresse, er alltid regnet til samme bolig som hovedleiligheten.

Med privatbolig er ment boliger som ikke er bebodd av forpleide i aldershjem, barnehjem og andre felleleshusholdninger. Boliger for ansatte (f.eks. sykepleiere) ved institusjoner er således regnet som privatboliger. Det samme gjelder boliger for befal mv. i militærforlegninger.

Det er ikke innhentet oppgaver for boliger som ikke er privatboliger.

I tabellene er "privatboligene" for enkelthets skyld kalt "boliger".

#### Rom

Oppgavene over tall på rom refererer seg til boliger som er med i tellingen, og omfatter beboelsesrom på 6 m<sup>2</sup> eller mer, og som kan nyttes året rundt. Kjøkken, bad, entré, hall, alkove, hems, trimrom, vaskerom og rom som bare nyttes til næringsvirksomhet (f.eks. kontor) er ikke med.

I 1980-tellingen er det ikke innhentet spesifiserte oppgaver over antall rom i boliger med "mer enn 8 rom", slik som det ble gjort i tellingen i 1970.

I oppgavene for "rom i alt" er tallene for antall rom i boliger med mer enn 8 rom derfor beregnet. For hver enkelt kommune er det laget gjennomsnittstall fra 1970-tellingen, (dvs. gjennomsnittlig antall rom i boliger med mer enn 8 rom). Dette gjennomsnittstallet er brukt for å fastlegge antall rom for boliger med mer enn 8 rom i 1980-tellingen.



Areal

Med boligens areal er ment nettoareal. I tillegg til beboelsesrom på 6 m<sup>2</sup> eller mer er også tatt med kjøkken, bad, entré, hall o.l.

Rom som er felles for to eller flere boliger, f.eks. felles gang, hall, bad e.l., er ikke regnet med i arealet.

Eie-/leieform

Som eiere er også regnet personer som eier aksje eller andel som gir boret.

Med "vanlig leiekontrakt" menes at vedkommende leier en bolig av en eier etter de regler og avtaler som følger av husleieloven. Vanlig leieforhold uten skriftlig kontrakt er også regnet med her.

Kjøkken

Med kjøkken menes i tellingen en del av boligen som er avgrenset fra andre deler av den, og hvor det er installert utstyr til matlaging for beboerne. Kjøkkenet kan være et eget rom, men trenger ikke være det.

Dersom flere boliger har felles kjøkken, f.eks. hybler i et hybelbygg, er alle boligene regnet å være uten kjøkken.

I størrelsen på kjøkkenet er også medregnet gulvplass til benker, skap o.l.

Viktigste kilde til oppvarming

Dersom to eller flere kilder er like viktige for boligens oppvarming, er begge (alle) disse regnet med.

Husholdningen disponerer bil

Med å disponere bil menes i tellingen å eie/leie bil eller å ha mulighet til privat bruk av f.eks. firmabil.

Stasjonsvogn og varevogn er regnet som personbil bare dersom den brukes også til privatkjøring.

Hustype

Som hus er som hovedregel regnet bygninger som fra kjeller til loft er atskilt fra andre bygninger.

Hver enkelt blokk er derimot regnet som ett hus, selv om det fra kjeller til loft er skillevegg(er) uten gjennomgang i blokken.

I rekkehus er hele rekken av boliger regnet som ett hus.

Som frittliggende enebolig er regnet enebolig med minst en halv meters avstand til nærmeste hus.

Som hustype "enebolig" er også regnet frittliggende eneboliger som inneholder en hybelleilighet, og/eller der ett eller flere rom er brukt som hybel.

Rekkehus er hus med leiligheter som har minst én vegg eller en del av en vegg felles med en annen leilighet. Hus i kjede er hus som er forbundet med et annet hus med garasje, carport, svalgang o.l. Terrassehus er hus med leiligheter som er bygd sammen i en bakkeskråning, og der flere av leilighetene har hele eller deler av taket til leiligheten under som terrasse.

Horisontalt delt tomannsbolig er hus med to vanlige leiligheter (som kan ha ulik størrelse) og hvor den ene leiligheten ligger i en etasje over den annen.

Annet boligbygg med mindre enn 3 etasjer omfatter også eneboliger med mindre enn en halv meters avstand mellom husene.

Gruppen "forretningsbygg mv." omfatter hus hvor halvparten eller mindre av golvarealet nyttes til privatbolig.

Som bygg for felleleshusholdning er regnet hus hvor det for bosatte og/eller midlertidig tilstedeværende er organisert felleleshusholdning.

Oppgaver over tall på boliger, rom og bosatte i bygg for felleleshusholdning omfatter bare privatboliger, rom og bosatte i disse boligene.

Byggeår

Med byggeår menes det året da minst halvparten av boligene i huset var ferdig til innflytting. Hus som er ombygd, er gruppert etter opprinnelig byggeår.

Gjennomsnittstall

Bosatte pr. bolig er lik tallet på bosatte i privatboliger dividert med tallet på privatboliger.

Rom pr. bolig er lik tallet på rom (kjøkken ikke medregnet) i privatboliger dividert med tallet på disse boligene.

Bosatte pr. rom er lik tallet på bosatte i privatboliger dividert med tallet på rom (kjøkken er ikke medregnet) i privatboliger.

3.4. Inndelingen i grunnkretser

Grunnkretsinnndelingen til bruk i folketellingen er foretatt av Byrådet i samarbeid med kommunene og brukere av statistikk på regionalt nivå.

Følgende kriterier er lagt til grunn for utarbeidingen av grunnkretsene:

1. Utgangspunktet for grunnkretsinnndelingen er som regel inndelingen i folketellingskretser i 1970. Dersom inndelingen fra 1970 er endret, er det lagt vekt på at grupper av grunnkretser kan sammenliknes med en eller flere tidligere folketellingskretser.
2. Grunnkretsene er utformet slik at de kan være stabile over en rimelig tidsperiode.
3. Grunnkretsene skal bestå av et sammenhengende geografisk område.
4. Grunnkretsene bør være mest mulig ensartet når det gjelder natur- og næringsgrunnlag, kommunikasjonsforhold og bygningsmessig struktur.
5. Folketall og areal bør ikke variere for sterkt. Folketallet kan variere fra under 100 i sterkt spredtbygde strøk til over 1 000 i de tettest utbygde byområdene.

Fordi grunnkretsinnndelingen skal være mest mulig stabil, er den ikke knyttet sammen med en avgrensning av tettbygde strøk, da disse grensene stadig må endres.

Tettstedsavgrensningen er ført videre uavhengig av grunnkretsinnndelingen. Retningslinjene for tettstedsavgrensningen følger i store trekk den som ble praktisert i 1960 og 1970. Hovedkriteriet ved avgrensningen av tettsted er at avstanden mellom husene i en husklynge ikke skal være over 50 meter, men det er tillatt skjønnsmessige avvik for områder som ikke kan eller skal bebygges som f.eks. lagerplasser, idrettsanlegg, parker o.l. Området må ha minst 200 bosatte på tellingstidspunktet.

Det er ikke stilt noe krav om at grensene for grunnkretsene skal falle sammen med grensene for kirkesogn, skole- eller valgkretser.

Opgaver over grunnkretser grupperes også til delområder (bydeler/bygdela). Disse delområdene består vanligvis av 1 000-3 000 personer i spredtbygde strøk og 3 000-5 000 personer i tettbygde strøk. Et delområde kan f.eks. være et område som sogner til et lokalt sentrum i en kommune.

En oversikt som viser forholdet mellom grunnkretser i 1980 og tellingskretser i 1970, er vist i vedlegg 1.

Kart som viser omfanget av grunnkretsene som det blir gitt resultater for i dette heftet, er vist i vedlegg 2.

For en nærmere orientering om grunnkretsene mv. vises til heftene "Grunnkretser og tettsteder. Dokumentasjon 1980".

## 4. BRUK AV TABELLENE

Dette heftet inneholder tabeller for den enkelte kommune. Tabellene i kommuneheftene er inndelt i seks hovedgrupper.

Tabellene 1-3 gir resultater for enkelte demografiske kjennetegn.

Tabellene 4-10 gir hovedresultater for utdanning, yrke, næring, arbeidstid mv. Tabellene 4-7 refererer seg til de siste 12 månedene før tellingstidspunktet. Tabellene 8-10 gir oppgaver for kjennemerker som knytter seg til siste uka før tellingstidspunktet.

Tabellene 11-18 gir resultater for boligdelen av tellingen.

Tabellene 19-21 gir resultater for familier og privathusholdninger.

Tabellene 22-24 gir hovedresultater for befolkning, yrkesaktivitet og boliger på grunnkrets.

## 5. MERKNADER TIL TABELLENE

Tabell 1:

I tabell 1 har en generelt tatt sikte på å gi tall tilbake til 1801 etter kommuneinndelingen i 1980.

TABELL 1. FOLKEMENGDEN VED FOLKETELLINGENE 1801 - 1980

ÅR	FOLKE- MENGDE	ÅR	FOLKE- MENGDE	ÅR	FOLKE- MENGDE	ÅR	FOLKE- MENGDE	ÅR	FOLKE- MENGDE	ÅR	FOLKE- MENGDE
1801 ..	1116	1835 ..	1560	1865 ..	1842	1900 ..	1925	1930 ..	2161	1960 ..	1751
1815 ..	1165	1845 ..	1729	1875 ..	1793	1910 ..	1706	1946 ..	1911	1970 ..	1659
1825 ..	1314	1855 ..	1758	1890 ..	1840	1920 ..	1716	1950 ..	1860	1980 ..	1735

TABELL 2. FOLKEMENGDEN ETTER KJØNN, EKTESKAPELIG STATUS OG ALDER. 1/11 1980

ALDER	I ALT	MENN					KVINNER				
		I ALT	UGIFTE	GIFTE	SEPARERTE		I ALT	UGIFTE	GIFTE	ENKER	SEPARERTE
					ENKEMENN	OG SKILTE					
I ALT .....	1735	866	418	413	25	10	869	348	413	100	8
0- 6 ÅR .	171	91	91	-	-	-	80	80	-	-	-
7-15 " .	231	118	118	-	-	-	113	113	-	-	-
16-19 " .	106	50	50	-	-	-	56	54	2	-	-
20-24 " .	131	69	51	18	-	-	62	32	30	-	-
25-29 " .	95	49	16	33	-	-	46	3	43	-	-
30-39 " .	187	95	13	81	-	1	92	7	82	1	2
40-49 " .	152	73	13	56	-	4	79	6	68	4	1
50-59 " .	202	98	21	73	1	3	104	13	81	6	4
60-66 " .	158	85	15	66	2	2	73	12	50	10	1
67-69 " .	61	29	7	21	1	-	32	7	17	8	-
70-79 " .	151	67	14	46	7	-	84	15	36	33	-
80 ÅR OG OVER .....	90	42	9	19	14	-	48	6	4	38	-

TABELL 3. FOLKEMENGDEN ETTER TROSSAMFUNN/VIKTIGSTE KILDE TIL LIVSOPPHOLD, KJØNN OG ALDER. 1/11 1980

KJØNN OG ALDER	I ALT	TROSSAMFUNN				VIKTIGSTE KILDE TIL LIVSOPPHOLD				
		DEN NORSKE KIRKE	TROS- SAMFUNN UTENFOR DEN NORSKE KIRKE	IKKE TIL- SLUTTET NOE TROS- SAMFUNN	UOPP- GITT TROS- SAMFUNN	INNTEKT AV EGET ELLER ANDRE PERSONERS ARBEID	PENSJON/ TRYGD	STIPEND, LÅN, FORMUE E.L.	VERNE- PLIKTS-/ SIVIL- TJENESTE	UOPPGITT KILDE TIL LIVSOPP- HOLD
I ALT .....	1735	987	583	11	154	1209	392	28	13	93
MENN .....	866	476	300	10	80	637	170	13	13	33
0- 6 ÅR	91	44	11	-	36	91	-	-	-	-
7-15 "	118	62	23	-	33	118	-	-	-	-
16-19 "	50	24	24	1	1	39	4	3	-	4
20-24 "	69	46	21	1	1	47	-	9	11	2
25-29 "	49	25	20	3	1	46	1	-	1	1
30-39 "	95	55	35	3	2	92	1	-	1	1
40-49 "	73	41	29	-	3	66	4	-	-	3
50-59 "	98	55	40	1	2	74	15	-	-	9
60-66 "	85	41	44	-	-	58	20	1	-	6
67-69 "	29	19	10	-	-	4	24	-	-	1
70-79 "	67	37	29	1	-	2	62	-	-	3
80 ÅR OG OVER ...	42	27	14	-	1	-	39	-	-	3
KVINNER ..	869	511	283	1	74	572	222	15	-	60
0- 6 ÅR	80	38	13	-	29	80	-	-	-	-
7-15 "	113	54	28	-	31	113	-	-	-	-
16-19 "	56	32	23	-	1	47	1	1	-	7
20-24 "	62	42	17	1	2	42	4	10	-	6
25-29 "	46	32	13	-	1	43	1	1	-	1
30-39 "	92	62	27	-	3	80	3	-	-	9
40-49 "	79	53	24	-	2	64	6	-	-	9
50-59 "	104	62	41	-	1	69	20	1	-	14
60-66 "	73	44	26	-	3	30	31	2	-	10
67-69 "	32	20	12	-	-	4	26	-	-	2
70-79 "	84	47	37	-	-	-	82	-	-	2
80 ÅR OG OVER ...	48	25	22	-	1	-	48	-	-	-



TABELL 5. PERSONER 16 ÅR OG OVER, ETTER YRKESAKTIVITET, ARBEIDSTID, KJØNN OG ALDER. 1/11 79 - 31/10 80

KJØNN OG ALDER	I ALT	IKKE YRKES- AKTIVE	YRKESAKTIVE					PRO- SENT YRKES- AKTIVE	
			I ALT	ARBEIDSTID. TIMER					
				100- 499	500- 999	1 000- 1 299	1 300 OG OVER		UOPP- GITT
I ALT .....	1333	580	753	122	92	76	419	44	56,5
MENN I ALT .....	657	173	484	45	36	33	344	26	73,7
16-19 ÅR .....	50	18	32	20	6	2	4	-	64,0
AV DETTE GIFTE .....	-	-	-	-	-	-	-	-	-
20-24 ÅR .....	69	3	66	9	5	4	47	1	95,7
AV DETTE GIFTE .....	18	1	17	1	1	-	15	-	94,4
25-29 ÅR .....	49	2	47	1	-	3	42	1	95,9
AV DETTE GIFTE .....	33	2	31	1	-	1	28	1	93,9
30-39 ÅR .....	95	2	93	1	2	4	80	6	97,9
AV DETTE GIFTE .....	81	1	80	1	1	3	71	4	98,8
40-49 ÅR .....	73	5	68	-	4	6	57	1	93,2
AV DETTE GIFTE .....	56	1	55	-	3	3	48	1	98,2
50-59 ÅR .....	98	11	87	3	6	8	63	7	88,8
AV DETTE GIFTE .....	73	5	68	1	3	4	54	6	93,2
60-66 ÅR .....	85	19	66	2	8	5	48	3	77,6
67-69 ÅR .....	29	17	12	5	3	1	2	1	41,4
70 ÅR OG OVER .....	109	96	13	4	2	-	1	6	11,9
KVINNER I ALT .....	676	407	269	77	56	43	75	18	39,8
16-19 ÅR .....	56	29	27	15	3	2	6	1	48,2
AV DETTE GIFTE .....	2	:	:	:	:	:	:	:	:
20-24 ÅR .....	62	26	36	8	5	6	15	2	58,1
AV DETTE GIFTE .....	30	17	13	3	2	3	4	1	43,3
25-29 ÅR .....	46	20	26	5	7	5	8	1	56,5
AV DETTE GIFTE .....	43	20	23	3	7	5	7	1	53,5
30-39 ÅR .....	92	38	54	15	14	8	13	4	58,7
AV DETTE GIFTE .....	82	36	46	14	13	6	10	3	56,1
40-49 ÅR .....	79	37	42	10	12	7	11	2	53,2
AV DETTE GIFTE .....	68	32	36	9	10	7	8	2	52,9
50-59 ÅR .....	104	50	54	11	10	11	18	4	51,9
AV DETTE GIFTE .....	81	39	42	8	7	11	13	3	51,9
60-66 ÅR .....	73	50	23	13	3	3	2	2	31,5
67-69 ÅR .....	32	26	6	:	:	:	:	2	18,8
70 ÅR OG OVER .....	132	131	1	:	:	:	:	:	0,8

TABELL 6. YRKESAKTIVE 16 ÅR OG OVER, ETTER ALDER OG NÆRING. 1/11 79 - 31/10 80

NÆRING	I ALT	ALDER. ÅR										PROSENT AV DE YRKES- AKTIVE
		16-19	20-24	25-29	30-39	40-49	50-59	60-66	67-69	70 OG OVER		
I ALT .....	753	59	102	73	147	110	141	89	18	14	100,0	
JORDBRUK .....	80	10	5	5	14	10	18	11	2	5	10,6	
SKOGBRUK .....	54	8	8	5	2	9	8	6	3	5	7,2	
FISKE OG FANGST .....	-	-	-	-	-	-	-	-	-	-	-	
BERGVERKSDRIFT .....	-	-	-	-	-	-	-	-	-	-	-	
INDUSTRI I ALT .....	149	8	18	18	34	18	33	14	5	1	19,8	
PRODUKSJON AV NÆRINGSMIDLER, DRIKKEVARER OG TOBAKKSVARER .....	1	-	1	-	-	-	-	-	-	-	-	
PRODUKSJON AV TEKSTILVARER, BEKLEDNINGSVARER, LÆR OG LÆRVARER ..	13	2	1	2	2	2	3	-	1	-	-	
PRODUKSJON AV TREVARER .....	49	3	7	4	9	6	10	8	1	1	-	
TREFOREDLING, GRAFISK PRODUKSJON OG FORLAGSVIRKSOMHET .....	9	-	1	-	1	-	5	2	-	-	-	
PROD. AV KJEMISKE PROD., MINERAL- OLJE-, KULL-, GUMMI- OG PLASTPROD. .	6	-	-	1	1	-	3	1	-	-	-	
PRODUKSJON AV MINERALSKE PRODUKTER .	3	-	-	-	-	-	2	-	1	-	-	
PRODUKSJON AV METALLER .....	2	-	-	-	1	1	-	-	-	-	-	
PRODUKSJON AV VERKSTEDPRODUKTER ....	66	3	8	11	20	9	10	3	2	-	-	
INDUSTRIPRODUKSJON ELLERS .....	-	-	-	-	-	-	-	-	-	-	-	
KRAFT- OG VANNFORSYNING .....	3	-	2	-	-	-	1	-	-	-	0,4	
BYGGE- OG ANLEGGSVIRKSOMHET .....	103	7	13	9	26	12	17	15	2	2	13,7	
VAREHANDEL .....	66	6	8	7	13	12	14	5	1	-	8,8	
HOTELL- OG RESTAURANTDRIFT .....	10	5	-	-	2	1	-	2	-	-	1,3	
LÅNDRANSPORT .....	36	-	4	3	7	9	3	10	-	-	4,8	
SJØTRANSPORT .....	8	-	2	1	2	2	1	-	-	-	1,1	
TRANSPORT ELLERS, LAGRING, POST OG TELEKOMMUNIKASJONER .....	17	2	2	-	4	2	2	4	1	-	2,3	
BANK- OG FINANSIERINGSVIRKSOMHET FORSIKRINGSVIRKSOMHET, EIENDOMSDRIFT OG FORRETN.MESSIG TJENESTEYTING .....	4	-	-	1	-	-	1	2	-	-	0,5	
OFFENTLIG ADMINISTRASJON, FORSVAR, POLITI OG RETTSVESEN .....	43	3	15	4	5	7	6	1	2	-	5,7	
RENOVASJON OG REINGJØRING .....	-	-	-	-	-	-	-	-	-	-	-	
UNDERVISNING OG FORSKNINGSVIRKSOMHET .	42	-	2	5	18	7	5	4	1	-	5,6	
HELSE- OG ANDRE SOSIALTJENESTER .....	91	4	17	11	15	14	24	5	1	-	12,1	
KULTURELL TJ.YTING, UNDERH. OG SPORT .	-	-	-	-	-	-	-	-	-	-	-	
PERSONLIG TJENESTEYTING .....	25	5	3	-	3	5	3	6	-	-	3,3	
UOPPGITT NÆRING .....	8	1	1	-	1	-	4	1	-	-	1,1	

TABELL 7. YRKESAKTIVE 16 ÅR OG OVER, ETTER KJØNN, ARBEIDSTID OG NÆRING/YRKESFELT. 1/11 79 - 31/10 80

	MENN						KVINNER					
	I ALT	100-	500-	1 000	UOPP- GITT ARB.- TID	I ALT	100-	500-	1 000	UOPP- GITT ARB.- TID		
		I ALT	499	999			TIMER OG OVER	I ALT	499		999	TIMER OG OVER
I ALT .....	753	484	45	36	377	26	269	77	56	118	18	
<b>NÆRING</b>												
JORDBRUK .....	80	51	9	4	34	4	29	11	8	9	1	
SKOGBRUK .....	54	51	13	8	27	3	3	1	-	-	2	
FISKE OG FANGST .....	-	-	-	-	-	-	-	-	-	-	-	
BERGVERKSDRIFT .....	-	-	-	-	-	-	-	-	-	-	-	
INDUSTRI I ALT .....	149	122	3	10	101	8	27	4	5	15	3	
PRODUKSJON AV NÆRINGSMIDLER, DRIKKEVARER OG TOBAKKSVARER .....	1	1	:	:	:	:	-	-	-	-	-	
PRODUKSJON AV TEKSTILVARER, BE- KLEDNINGSVARER, LÆR OG LÆRVARER .	13	1	:	:	:	:	12	1	3	6	2	
PRODUKSJON AV TREVARER .....	49	46	1	3	39	3	3	:	:	:	:	
TREFØREDLING, GRAFISK PRODUKSJON OG FORLAGSVIRKSOMHET .....	9	7	-	1	5	1	2	:	:	:	:	
PRODUKSJON AV KJEMISKE PRODUKTER, MINERALOLJE-, KULL-, GUMMI- OG PLASTPRODUKTER .....	6	6	-	-	6	-	-	-	-	-	-	
PRODUKSJON AV MINERALSKE PRODUKTER .....	3	3	-	1	2	-	-	-	-	-	-	
PRODUKSJON AV METALLER .....	2	2	:	:	:	:	-	-	-	-	-	
PRODUKSJON AV VERKSTEDPRODUKTER .	66	56	2	4	46	4	10	2	1	6	1	
INDUSTRIPRODUKSJON ELLERS .....	-	-	-	-	-	-	-	-	-	-	-	
KRAFT- OG VANNFORSYNING .....	3	3	-	1	2	-	-	-	-	-	-	
BYGGE- OG ANLEGGSVIRKSOMHET .....	103	101	8	6	83	4	2	:	:	:	:	
VAREHANDEL .....	66	32	4	2	23	3	34	9	6	17	2	
HOTELL- OG RESTAURANTDRIFT .....	10	1	:	:	:	:	9	3	1	4	1	
LANDTRANSPORT .....	36	34	-	3	31	-	2	:	:	:	:	
SJØTRANSPORT .....	8	7	-	-	6	1	1	:	:	:	:	
TRANSPORT ELLERS, LAGRING, POST OG TELEKOMMUNIKASJONER .....	17	6	-	-	5	1	11	2	1	7	1	
BANK- OG FINANSIERINGSVIRKSOMHET ..	4	3	-	-	3	-	1	:	:	:	:	
FORSIKRINGSVIRKSOMHET, EIENDOMS- DRIFT OG FORRETNINGSMESSIG TJENESTEYTING .....	14	10	-	-	8	2	4	-	1	3	-	
OFFENTLIG ADMINISTRASJON, FORSVAR, POLITI OG RETTSVESEN .....	43	29	4	1	24	-	14	-	4	10	-	
RENØVASJON OG REINGJØRING .....	-	-	-	-	-	-	-	-	-	-	-	
UNDERVISNING OG FORSKNINGS- VIRKSOMHET .....	42	17	1	-	16	-	25	5	6	13	1	
HELSE- OG ANDRE SOSIALTJENESTER ...	91	10	1	-	9	-	81	21	21	34	5	
KULTURELL TJENESTEYTING, UNDERHOLD- NING OG SPORT .....	-	-	-	-	-	-	-	-	-	-	-	
PERSONLIG TJENESTEYTING .....	25	2	:	:	:	:	23	18	3	1	1	
UOPPGITT NÆRING .....	8	5	1	1	3	-	3	2	-	-	1	
<b>YRKESFELT</b>												
TEKNISK, VITENSKAPELIG, HUMANIS- TISK OG KUNSTNERISK ARBEID .....	102	39	2	-	37	-	63	13	15	32	3	
ADMINISTRASJONS- OG FORVALTNINGS- ARBEID, BEDRIFTS- OG ORGANISASJONS- LEDELSE I ALT .....	21	19	-	1	18	-	2	:	:	:	:	
OFFENTLIG ADMINISTRASJONS- OG FORVALTNINGSARBEID .....	7	5	-	-	5	-	2	:	:	:	:	
BEDRIFTS- OG ORGANISASJONSLEDELSE	14	14	-	1	13	-	-	-	-	-	-	
KONTORARBEID .....	32	6	2	-	4	-	26	2	8	16	-	
HANDELSARBEID .....	43	11	1	-	8	2	32	7	5	18	2	
JORDBRUKS-, SKOGBRUKS- OG FISKEARBEID .....	128	104	23	13	65	3	24	11	6	7	-	
GRUVE- OG SPRENGNINGSARBEID M.M. ..	4	4	-	-	3	1	-	-	-	-	-	
TRANSPORT OG KOMMUNIKASJONSARBEID .	54	43	-	5	37	1	11	2	1	7	1	
INDUSTRI-, BYGGE- OG ANLEGG- ARBEID I ALT .....	229	209	13	14	174	8	20	2	4	12	2	
JERN- OG METALLVAREARBEID .....	53	53	1	3	48	1	-	-	-	-	-	
ELEKTROARBEID .....	22	14	1	1	12	-	8	1	1	5	1	
TREARBEID .....	85	85	5	6	70	4	-	-	-	-	-	
NÆRINGSMIDDELARBEID .....	1	1	:	:	:	:	-	-	-	-	-	
MASKIN- OG MOTORDRIFT .....	13	13	2	-	10	1	-	-	-	-	-	
LASTE-, LOSSE- OG LAGERARBEID ...	1	1	:	:	:	:	-	-	-	-	-	
INDUSTRI-, BYGGE- OG ANLEGG SARBEID ELLERS .....	54	42	4	3	33	2	12	1	3	7	1	
SERVICEARBEID .....	86	11	2	-	9	-	75	38	14	20	3	
MILITÆRT ARBEID, UOPPGITT ELLER IKKE IDENTIFISERBART YRKE .....	54	38	2	3	22	11	16	:	:	:	:	

TABELL 8. YRKESAKTIVE 16 ÅR OG OVER I ARBEID I UKA 25/10 - 31/10 1980, ETTER KJØNN, ARBEIDSTID I UKA

	OG NÆRING/YRKESFELT										
	I ALT	MENN					KVINNER				
		I ALT	1-19 TIMER	20-29 TIMER	30 TIMER OG OVER	UOPP- GITT	I ALT	1-19 TIMER	20-29 TIMER	30 TIMER OG OVER	UOPP- GITT
I ALT .....	604	406	17	23	353	13	198	71	47	72	8
<b>NÆRING</b>											
JORDBUK .....	61	43	5	6	31	1	18	9	5	4	-
SKOGBRUK .....	32	31	1	6	22	2	1	:	:	:	:
FISKE OG FANGST .....	-	-	-	-	-	-	-	-	-	-	-
BERGVERKSDRIFT .....	-	-	-	-	-	-	-	-	-	-	-
INDUSTRI I ALT .....	128	110	5	1	103	1	18	4	3	11	-
PRODUKSJON AV NÆRINGS- MIDLER, DRIKKEVARER OG TOBAKKSVARER .....	1	1	:	:	:	:	-	-	-	-	-
PRODUKSJON AV TEKSTIL- VARER, BEKLEDNINGS- VARER, LÆR OG LÆR- VARER .....	6	-	-	-	-	-	6	1	-	5	-
PRODUKSJON AV TREVARER .....	44	42	1	1	40	-	2	:	:	:	:
TREFOREDLING, GRAFISK PRODUKSJON OG FORLAGS- VIRKSOMHET .....	5	4	-	-	4	-	1	:	:	:	:
PRODUKSJON AV KJEMISKE PRODUKTER, MINERALOLJE-, KULL-, GUMMI- OG PLAST- PRODUKTER .....	6	6	-	-	6	-	-	-	-	-	-
PRODUKSJON AV MINERALSKE PRODUKTER .....	3	3	1	-	2	-	-	-	-	-	-
PRODUKSJON AV METALLER .....	2	2	:	:	:	:	-	-	-	-	-
PRODUKSJON AV VERKSTED- PRODUKTER .....	61	52	1	-	50	1	9	1	3	5	-
INDUSTRIPRODUKSJON ELLERS .....	-	-	-	-	-	-	-	-	-	-	-
KRAFT- OG VANNFORSYNING .....	3	3	-	-	2	1	-	-	-	-	-
BYGGE- OG ANLEGGSVIRKSOMHET .....	87	85	2	4	76	3	2	:	:	:	:
VAREHANDEL .....	52	26	-	2	22	2	26	8	9	6	3
HOTELL- OG RESTAURANTDRIFT .....	7	1	:	:	:	:	6	1	1	4	-
LANDTRANSPORT .....	32	30	1	-	28	1	2	:	:	:	:
SJØTRANSPORT .....	6	5	-	-	5	-	1	:	:	:	:
TRANSPORT ELLERS, LAGRING, POST OG TELEKOMMUNIKASJONER .....	14	5	-	-	5	-	9	-	1	8	-
BANK- OG FINANSIERINGS- VIRKSOMHET .....	4	3	-	-	3	-	1	:	:	:	:
FORSIKRINGSVIRKSOMHET, EIENDOMS-DRIFT OG FORRETNINGS- MESSIG .....	11	8	-	-	8	-	3	1	-	2	-
OFFENTLIG ADMINISTRASJON, FORSVAR, POLITI OG RETTS- VESEN .....	36	25	1	-	24	-	11	1	5	5	-
RENOVASJON OG REINGJØRING .....	-	-	-	-	-	-	-	-	-	-	-
UNDERVISNING OG FORSKNINGS- VIRKSOMHET .....	39	17	1	4	12	-	22	6	8	6	2
HELSE- OG ANDRE SOSIALTJENESTER .....	67	8	-	-	8	-	59	25	15	16	3
KULTURELL TJENESTETYING, UNDERHOLDNING OG SPORT .....	-	-	-	-	-	-	-	-	-	-	-
PERSONLIG TJENESTETYING .....	19	2	:	:	:	:	17	12	-	5	-
UOPPGITT NÆRING .....	6	4	-	-	2	2	2	:	:	:	:
<b>YRKESFELT</b>											
TEKNISK, VITENSKAPELIG, HUMANISTISK OG KUNSTNERISK ARBEID .....	87	38	2	4	32	-	49	14	17	15	3
ADMINISTRASJONS- OG FOR- VALTNINGSARBEID, BEDRIFTS- OG ORGANISASJONSLEDELSE I ALT .....	21	19	1	1	17	-	2	:	:	:	:
OFFENTLIG ADMINISTRASJONS- OG FORVALTNINGSARBEID .....	7	5	-	-	5	-	2	:	:	:	:
BEDRIFTS- OG ORGANISASJONS- LEDELSE .....	14	14	1	1	12	-	-	-	-	-	-
KONTORARBEID .....	24	4	-	-	4	-	20	4	4	12	-
HANDELSARBEID .....	35	10	-	-	9	1	25	7	10	5	3
JORDBRUKS-, SKOGBRUKS- OG FISKEARBEID .....	93	78	6	12	57	3	15	9	5	1	-
GRUVE- OG SPRENGNINGSARBEID M.M. .....	3	3	-	-	2	1	-	-	-	-	-
TRANSPORT OG KOMMUNIKASJONS- ARBEID .....	46	37	1	-	35	1	9	-	1	8	-
INDUSTRI-, BYGGE- OG ANLEGG- ARBEID I ALT .....	198	184	5	5	169	5	14	1	3	10	-
JERN- OG METALLVAREARBEID .....	50	50	1	-	48	1	-	-	-	-	-
ELEKTROARBEID .....	20	13	-	-	12	1	7	-	3	4	-
TREARBEID .....	74	74	1	3	68	2	-	-	-	-	-
NÆRINGSMIDDELARBEID .....	-	-	-	-	-	-	-	-	-	-	-
MASKIN- OG MOTORDRIFT .....	12	12	2	2	8	-	-	-	-	-	-
LASTE-, LOSSE- OG LAGERARBEID ... ..	1	1	:	:	:	:	-	-	-	-	-
INDUSTRI-, BYGGE- OG ANLEGG SARBEID ELLERS .....	41	34	:	:	32	:	7	1	-	6	-
SERVICEARBEID .....	65	10	1	-	9	-	55	31	7	15	2
MILITÆRT ARBEID, UOPPGITT ELLER IKKE IDENTIFISERBART YRKE .....	32	23	1	1	19	2	9	:	:	:	:







TABELL 11. BOLIGER ETTER HUSTYPE OG TALLET PÅ ROM. BOSATTE ETTER TALLET PÅ ROM I BOLIGEN. 1/11 1980

TALLET PÅ ROM UTENOM KJØKKEN	BOLIGER						BOSATTE	
	I ALT	I VÅNINGSHUS I TILKN. TIL GÅRSDRIFT OG I FRITTL. ENEBOLIGER	I ANDRE ENE- OG TOMANNS- BOLIGER OG SMÅHUS	I BLOKK, LEIE- GÅRD E.L.	I ANDRE BYGG	I UOPP- GITT HUS- TYPE	I ALT PR. ROM	
ALLE .....	581	518	14	1	10	38	1707	0,6
I ROM .....	9	7	1	-	-	1	13	1,4
MED KJØKKEN								
6 KVM OG OVER .....	8	6	1	-	-	1	9	1,1
MED KJØKKEN								
UNDER 6 KVM .....	1	1	-	-	-	-	4	4,0
UTEN KJØKKEN .....	-	-	-	-	-	-	-	-
UOPPGITT .....	-	-	-	-	-	-	-	-
2 ROM .....	47	39	1	1	-	6	64	0,7
MED KJØKKEN								
6 KVM OG OVER .....	35	30	1	1	-	3	51	0,7
MED KJØKKEN								
UNDER 6 KVM .....	9	6	-	-	-	3	9	0,5
UTEN KJØKKEN .....	1	1	-	-	-	-	1	0,5
UOPPGITT .....	2	2	-	-	-	-	3	0,8
3 ROM .....	57	50	4	-	-	3	134	0,8
4 " .....	153	144	2	-	1	6	451	0,7
5 " .....	129	118	1	-	4	6	378	0,6
6 " .....	65	61	1	-	1	2	242	0,6
7 " .....	40	38	-	-	1	1	139	0,5
8 ROM OG OVER .....	58	54	2	-	1	1	241	0,5
UOPPGITT .....	23	7	2	-	2	12	45	-

TABELL 12. BOLIGER ETTER HUSETS BYGGEÅR OG HUSTYPE/EIE-/LEIEFORM. BOSATTE OG ROM, ETTER HUSETS BYGGEÅR. 1/11 1980

	ALLE	HUSETS BYGGEÅR								UOPP- GITT
		1900 OG FØR	1901- 1920	1921- 1940	1941- 1945	1946- 1950	1951- 1960	1961- 1970	1971- 1980	
BOLIGER I ALT .....	581	116	58	89	17	40	81	51	111	18
HUSTYPE										
I VÅNINGSHUS .....	201	88	26	44	7	7	9	11	9	-
I FRITTLIGGENDE ENEBOLIG ..	317	22	25	36	8	29	67	34	93	3
I REKKEHUS, TERR.HUS E.L. .	5	-	-	-	-	-	-	1	4	-
I HORIZONTALT DELT TOMANNSBOLIG .....	5	1	1	-	1	1	-	1	-	-
I ANNET BYGG UNDER 3 ETG. .	4	-	2	-	1	-	-	1	-	-
I BLOKK, LEIEGÅRD E.L. ....	1	-	-	1	-	-	-	-	-	-
I FORRETNINGSBYGG .....	8	-	1	4	-	-	3	-	-	-
I BYGG FOR FELLES- HUSHOLDNING .....	2	-	-	-	-	-	-	-	1	1
I UOPPGITT HUSTYPE .....	38	5	3	4	-	3	2	3	4	14
EIE-/LEIEFORHOLD TIL BOLIGEN										
EIES I ALT .....	436	80	42	67	12	29	69	39	94	4
PRIVAT .....	423	78	41	66	12	28	68	38	89	3
GJENNOM BORETTSLAG E.L. .	13	2	1	1	-	1	1	1	5	1
LEIES I ALT .....	88	22	10	18	5	4	9	5	15	-
VED VANLIG LEIEKONTRAKT .	20	4	5	3	1	-	3	1	3	-
SOM TJENESTEBOLIG .....	9	-	-	1	-	-	2	-	6	-
FOR ET AVGRENSET TIDSROM. PÅ ANDRE VILKÅR .....	4	1	1	2	-	-	-	-	-	-
PÅ ANDRE VILKÅR .....	55	17	4	12	4	4	4	4	6	-
UOPPGITT .....	57	14	6	4	-	7	3	7	2	14
BOSATTE I ALT .....	1707	305	164	242	44	97	229	185	405	36
BOSATTE PR. BOLIG .....	2,9	2,6	2,8	2,7	2,6	2,4	2,8	3,6	3,6	2,0
ROM I ALT .....	2706	588	270	421	67	183	373	239	541	23
ROM PR. BOLIG .....	4,8	5,2	4,7	4,8	4,5	5,1	4,7	4,7	4,9	3,8
BOSATTE PR. ROM .....	0,6	0,5	0,6	0,6	0,6	0,5	0,6	0,8	0,7	0,5

TABELL 13. BOLIGER ETTER VIKTIGSTE KILDE TIL OPPVARMING OG BYGGEÅR/INSTALLASJON AV PIPE. BOSATTE ETTER BOLIGENS VIKTIGSTE KILDE TIL OPPVARMING. 1/11 1980

	EN KILDE VIKTIGST						TO ELLER FLERE LIKEVERDIGE KILDER					UOPP- GITT OPP- VARM- INGS- KILDE
	ALLE	SEN- TRAL- VARME	ELEK- TRISKE E.L.	OVNER FOR FLY- TENDE BRENSSEL	OVNER FOR FAST BRENSSEL	EL. OVNER OG OVNER FOR FAST BRENSSEL	EL. OVNER OG OVNER FOR FLY- TENDE BRENSSEL	OVNER FOR FAST OG FLY- TENDE BRENSSEL	EL. OVNER OG OVNER FOR FAST OG FLY- TENDE BRENSSEL			
BOLIGER I ALT .....	581	435	4	27	100	304	127	52	12	41	22	19
BYGGEÅR												
1900 OG FØR .....	116	93	-	4	13	76	19	6	3	5	5	4
1901 - 1920 .....	58	41	-	-	11	30	16	8	-	5	3	1
1921 - 1940 .....	89	67	-	4	10	53	21	9	1	9	2	1
1941 - 1945 .....	17	16	-	-	5	11	1	1	-	-	-	-
1946 - 1950 .....	40	29	1	3	7	18	9	3	1	3	2	2
1951 - 1960 .....	81	57	-	4	20	33	24	11	-	11	2	-
1961 - 1970 .....	51	37	1	1	15	20	14	4	2	3	5	-
1971 - 1980 .....	111	88	2	10	18	58	23	10	5	5	3	-
UOPPGITT .....	18	7	-	1	1	5	-	-	-	-	-	11
PIPE												
MED PIPE .....	567	432	3	25	100	304	127	52	12	41	22	8
UTEN PIPE .....	2	2	1	1	-	-	-	-	-	-	-	-
UOPPGITT .....	12	1	-	1	-	-	-	-	-	-	-	11
BOSATTE I ALT .....	1707	1277	20	53	293	911	390	154	39	115	82	40
BOSATTE PR. BOLIG ..	2,9	2,9	5,0	2,0	2,9	3,0	3,1	3,0	3,3	2,8	3,7	2,1
ROM I ALT .....	2706	2073	20	100	460	1493	614	252	57	183	122	19
ROM PR. BOLIG .....	4,8	4,8	5,0	4,0	4,7	4,9	4,9	4,9	4,8	4,6	5,5	4,8
BOSATTE PR. ROM ...	0,6	0,6	1,0	0,5	0,6	0,6	0,6	0,6	0,7	0,6	0,7	0,4

TABELL 14. BOLIGER ETTER SANITÆRUTSTYR OG TALLET PÅ ROM. BOSATTE ETTER BOLIGENS SANITÆRUTSTYR. 1/11 1980

TALLET PÅ ROM UTENOM KJØKKEN	MED BAD						UTEN BAD					UOPP- GITT OM BAD
	ALLE	WC I BOLI- GEN	WC UTENFOR BOLI- GEN	ANNET AV- TREDE	UOPP- GITT AV- TREDE	ALLE	WC I BOLI- GEN	WC UTENFOR BOLI- GEN	ANNET AV- TREDE	UOPP- GITT AV- TREDE		
BOLIGER I ALT .....	581	433	374	4	48	7	129	6	10	109	4	19
1 ROM .....	9	5	5	-	-	-	4	1	1	2	-	-
MED KJØKKEN												
6 KVM OG OVER	8	4	4	-	-	-	4	1	1	2	-	-
MED KJØKKEN												
UNDER 6 KVM	1	1	1	-	-	-	-	-	-	-	-	-
UTEN KJØKKEN	-	-	-	-	-	-	-	-	-	-	-	-
UOPPGITT	-	-	-	-	-	-	-	-	-	-	-	-
2 ROM .....	47	18	15	1	2	-	26	3	7	14	2	3
MED KJØKKEN												
6 KVM OG OVER	35	13	10	1	2	-	19	3	6	9	1	3
MED KJØKKEN												
UNDER 6 KVM	9	4	4	-	-	-	5	-	1	4	-	-
UTEN KJØKKEN	1	1	1	-	-	-	-	-	-	-	-	-
UOPPGITT	2	-	-	-	-	-	2	-	-	1	1	-
3 ROM .....	57	39	29	-	9	1	17	1	2	14	-	1
4 " .....	153	119	107	1	8	3	33	-	-	33	-	1
5 " .....	129	95	84	1	10	-	32	1	-	31	-	2
6 " .....	65	59	49	-	10	-	6	-	-	6	-	-
7 " .....	40	36	32	-	4	-	4	-	-	4	-	-
8 ROM OG OVER .....	58	56	50	1	4	1	2	-	-	2	-	-
UOPPGITT .....	23	6	3	-	1	2	5	-	-	3	2	12
BOSATTE I ALT .....	1707	1403	1232	14	142	15	270	10	15	239	6	34
BOSATTE PR. BOLIG .....	2,9	3,2	3,3	3,5	3,0	2,1	2,1	1,7	1,5	2,2	1,5	1,8
BOSATTE PR. ROM .....	0,6	0,6	0,6	0,7	0,6	0,4	0,5	0,7	0,7	0,5	0,8	0,4
ROM PR. BOLIG .....	4,8	5,2	5,2	5,0	5,0	4,8	3,9	2,5	2,1	4,2	2,0	3,3

TABELL 15. BOLIGER, ROM OG BOSATTE, ETTER HUSTYPE. 1/11 1980

	ALLE	VÅ- NINGS- HUS I TILKN. TIL GÅRDS- DRIFT	FRITT- LIGG- ENDE ENE- BOLIG	REKKEHUS, TERRASSEHUS, HUS I KJEDE, VERTIKALT DELT TOMANNS- BOLIG	HORI- SON- TALT DELT TO- MANNS- BOLIG	ANNET BOLIGBYGG MED FÆRRE ENN 3 ETASJER	BLOKK, LEIEGÅRD ELLER ANNET BOLIGBYGG MED 3 ETASJER EL. FLERE	FOR- RET- NINGS- BYGG MV.	BYGG FOR FEL- LES- HUS- HOLD- NING	UOPP- GITT HUS- TYPE
BOLIGER I ALT .....	581	201	317	5	5	4	1	8	2	38
BOSATTE I ALT .....	1707	592	951	18	18	6	:	19	:	96
BOSATTE PR. BOLIG	2,9	2,9	3,0	3,6	3,6	1,5	:	2,4	:	2,5
ROM I ALT .....	2706	1058	1445	27	12	13	2	37	9	104
ROM PR. BOLIG .....	4,8	5,3	4,6	5,4	3,0	4,3	2,0	5,3	9,0	4,0
BOSATTE PR. ROM ..	0,6	0,6	0,6	0,7	1,3	0,3	:	0,5	:	0,7

TABELL 16. BOLIGER ETTER EIE-/LEIEFORM OG AREAL. BOSATTE ETTER EIE-/LEIEFORHOLD TIL BOLIGEN. 1/11 1980

AREAL	ALLE	BOLIGEN EIES			BOLIGEN LEIES					UOPPGITT EIE-/ LEIE- FORM
		ALLE PRIVAT	GJENNOM BORETT- LAG E.L.	ALLE	VED VANLIG LEIE- KONTRAKT	SOM TJENESTE- BOLIG	FOR ET AVGRENSET TIDSRUM	PÅ ANDRE VILKÅR		
BOLIGER I ALT .....	581	436	423	13	88	20	9	4	55	57
UNDER 30 KVM ...	10	2	2	-	5	2	-	-	3	3
30- 39 KVM .....	16	7	6	1	7	1	-	-	6	2
40- 49 " .....	24	15	15	-	7	2	-	-	5	2
50- 59 " .....	65	47	47	-	14	2	-	-	12	4
60- 79 " .....	100	76	74	2	15	1	1	2	11	9
80- 99 " .....	142	117	109	8	20	8	5	-	7	5
100-129 " .....	99	86	85	1	11	1	3	1	6	2
130 KVM OG OVER.	84	76	75	1	6	1	-	-	5	2
UOPPGITT AREAL .	41	10	10	-	3	2	-	1	-	28
BOSATTE I ALT .....	1707	1364	1323	41	232	58	34	13	127	111
BOSATTE PR. BOLIG.	2,9	3,1	3,1	3,2	2,6	2,9	3,8	3,3	2,3	1,9
ROM I ALT .....	2706	2206	2140	66	351	72	47	14	218	149
ROM PR. BOLIG .....	4,8	5,1	5,1	5,1	4,0	3,6	5,2	3,5	4,0	4,0
BOSATTE PR. ROM ..	0,6	0,6	0,6	0,6	0,7	0,8	0,7	0,9	0,6	0,5

TABELL 17. BOLIGER, BOSATTE OG ROM, ETTER BOSATTE PR. ROM I BOLIGEN. 1/11 1980

	ALLE	BOSATTE PR. ROM UTENOM KJØKKEN									UOPP- GITT
		UNDER 0,25	0,25- 0,49	0,50- 0,74	0,75- 0,99	1,00- 1,24	1,25- 1,49	1,50- 1,74	1,75- 1,99	2,00 OG OVER	
BOLIGER I ALT .....	581	43	124	199	67	78	28	12	3	4	23
BOSATTE I ALT .....	1707	51	248	543	272	305	144	58	23	18	45
BOSATTE PR. BOLIG .....	2,9	1,2	2,0	2,7	4,1	3,9	5,1	4,8	7,7	4,5	2,0
ROM I ALT .....	2706	274	682	940	339	301	111	38	13	8	-
ROM PR. BOLIG .....	4,8	6,4	5,5	4,7	5,1	3,9	4,0	3,2	4,3	2,0	-



TABELL 20. FAMILIER OG PERSONER I PRIVATHUSHOLDNINGER, ETTER FAMILIETYPE OG EIE-/LEIEFORHOLD TIL BOLIGEN/  
TALLET PÅ ROM I BOLIGEN. 1/11 1980

	I ALT		FAMILIER MED EN PERSON	FAMILIER MED TO ELLER FLERE PERSONER							
	FAMILIER	PERSONER		I ALT		EKTEPAR UTEN UGIFTE BARN	EKTEPAR MED UGIFTE BARN		MOR ELLER FAR MED UGIFTE BARN		FAM. MED UOPPGITT FAM. TYPE
				FAMILIER	PERSONER		FAMILIER	PERSONER	FAMILIER	PERSONER	
I ALT .....	662	1707	224	438	1483	151	256	1092	29	81	2
EIE-/LEIEFORHOLD TIL BOLIGEN											
EIES I ALT .....	504	1364	152	352	1212	117	211	908	23	66	1
PRIVAT .....	489	1323	146	343	1177	115	204	877	23	66	1
GJENNOM BORETTSLAG E.L. ..	15	41	6	9	35	2	7	31	-	-	-
LEIES I ALT .....	95	232	35	60	197	20	35	143	4	10	1
VED VANLIG LEIEKONTRAKT ..	20	58	5	15	53	3	12	47	-	-	-
SOM TJENESTEBOLIG .....	10	34	1	9	33	2	5	24	2	5	-
FOR ET AVGRENSET TIDSRUM .	6	13	4	2	9	-	1	6	1	3	-
PÅ ANDRE VILKÅR .....	59	127	25	34	102	15	17	66	1	2	1
UOPPGITT .....	63	111	37	26	74	14	10	41	2	5	-
TALLET PÅ ROM I BOLIGEN											
UTENOM KJØKKEN											
1 ROM .....	10	13	8	2	5	1	-	-	1	3	-
MED KJØKKEN											
6 KVM OG OVER .....	8	9	7	1	2	1	-	-	-	-	-
MED KJØKKEN											
UNDER 6 KVM .....	2	4	1	1	3	-	-	-	1	3	-
UTEN KJØKKEN .....	-	-	-	-	-	-	-	-	-	-	-
UOPPGITT .....	-	-	-	-	-	-	-	-	-	-	-
2 ROM .....	47	64	36	11	28	4	5	16	2	4	-
MED KJØKKEN											
6 KVM OG OVER .....	35	51	25	10	26	4	5	16	1	2	-
MED KJØKKEN											
UNDER 6 KVM .....	9	9	9	-	-	-	-	-	-	-	-
UTEN KJØKKEN .....	1	1	1	-	-	-	-	-	-	-	-
UOPPGITT .....	2	3	1	1	2	-	-	-	1	2	-
3 ROM .....	65	134	25	40	109	18	21	71	1	2	-
4 " .....	166	451	41	125	410	50	68	294	7	16	-
5 " .....	153	378	51	102	327	44	51	221	7	18	-
6 " .....	76	242	15	61	227	12	46	195	3	8	-
7 " .....	50	139	18	32	121	9	20	89	1	6	2
8 ROM OG OVER .....	72	241	18	54	223	8	39	183	7	24	-
UOPPGITT .....	23	45	12	11	33	5	6	23	-	-	-

TABELL 21. TALLET PÅ PRIVATHUSHOLDNINGER MED UTVALGTE KJENNETEGN FOR BOLIGSTANDARD, OG DISPONERING AV  
PERSONBIL. BOSATTE I SLIKE HUSHOLDNINGER, ETTER ALDER. 1/11 1980

	ALLE	WC I BOLIGEN	BAD I BOLIGEN	TELEFON I BOLIGEN	BRENSEL-ØVN I BOLIGEN	BOLIG-EN BYGGET ETTER 1945	HUSHOLDNINGEN EIER BOLIGEN	KJØKKEN 6 KVM OG OVER I BOLIGEN	BIL DISPONERES AV HUSHOLDNINGEN
PRIVATHUSHOLDNINGER ...	581	385	433	368	563	283	436	533	398
BOSATTE .....	1707	1249	1403	1124	1668	916	1364	1617	1375
0-19 ÅR .....	508	430	464	325	500	331	419	496	472
20-39 " .....	413	328	375	236	402	254	328	397	386
40-59 " .....	353	252	288	259	346	175	302	336	297
60-69 " .....	218	129	153	155	213	80	175	200	138
70-79 " .....	140	77	91	103	136	55	90	125	53
80 ÅR OG OVER .....	75	33	42	46	71	21	50	63	29
BOSATTE PR. BOLIG .....	2,9	3,2	3,2	3,1	3,0	3,2	3,1	3,0	3,5
ROM PR. BOLIG .....	4,8	5,1	5,2	5,1	4,9	4,8	5,1	4,9	5,2
BOSATTE PR. ROM .....	0,6	0,6	0,6	0,6	0,6	0,7	0,6	0,6	0,7
HUSHOLDNINGER HVOR FOREKOMST AV KJENNETEGNET IKKE ER OPPGITT .....	-	22	19	20	12	18	57	24	46

TABELL 22. FOLKEMENGDEN ETTER ALDER, KJØNN OG TYPE BOLIGSTRØK/GRUNNKRETS. 1/11 1980

	ALDER. ÅR											
	I ALT	0-6	7-15	16-19	20-24	25-29	30-49	50-59	60-66	67-69	70-79	80 OG OVER
KOMMUNEN .....	1735	171	231	106	131	95	339	202	158	61	151	90
MENN .....	866	91	118	50	69	49	168	98	85	29	67	42
KVINNER .....	869	80	113	56	62	46	171	104	73	32	84	48
TYPE BOLIGSTRØK OG KJØNN												
TETTBYGDE STRØK .....	-	-	-	-	-	-	-	-	-	-	-	-
MENN .....	-	-	-	-	-	-	-	-	-	-	-	-
KVINNER .....	-	-	-	-	-	-	-	-	-	-	-	-
SPREDTBYGDE STRØK .....	1734	171	231	106	131	95	339	202	157	61	151	90
MENN .....	865	91	118	50	69	49	168	98	84	29	67	42
KVINNER .....	869	80	113	56	62	46	171	104	73	32	84	48
UOPPGITT BOLIGSTRØK .....	1	-	-	-	-	-	-	-	1	-	-	-
GRUNNKRETS OG KJØNN												
01 VEGÅRDSHEI .....	1734	171	231	106	131	95	339	202	157	61	151	90
MENN .....	865	91	118	50	69	49	168	98	84	29	67	42
KVINNER .....	869	80	113	56	62	46	171	104	73	32	84	48
0101 TANGEN .....	233	19	26	12	20	11	48	38	23	12	16	8
MENN .....	115	11	16	6	9	8	23	18	12	6	4	2
KVINNER .....	118	8	10	6	11	3	25	20	11	6	12	6
0102 SELÅS .....	167	16	24	10	18	10	35	18	10	7	11	8
MENN .....	90	12	11	7	10	3	19	10	5	4	4	5
KVINNER .....	77	4	13	3	8	7	16	8	5	3	7	3
0103 ESPELAND .....	191	18	25	10	13	10	41	17	15	13	22	7
MENN .....	93	9	8	4	5	7	20	9	8	8	11	4
KVINNER .....	98	9	17	6	8	3	21	8	7	5	11	3
0104 VEGÅR .....	158	14	14	13	14	10	24	27	18	3	12	9
MENN .....	82	9	5	5	9	4	12	15	9	1	7	6
KVINNER .....	76	5	9	8	5	6	12	12	9	2	5	3
0105 MÖLAND .....	457	62	57	23	23	33	91	42	39	13	46	28
MENN .....	216	25	28	12	12	17	49	18	21	3	21	10
KVINNER .....	241	37	29	11	11	16	42	24	18	10	25	18
0106 MYRA .....	207	18	40	16	20	9	46	21	7	2	19	9
MENN .....	108	9	29	8	12	5	18	10	4	-	9	4
KVINNER .....	99	9	11	8	8	4	28	11	3	2	10	5
0107 NÆRESTAD .....	168	11	32	16	7	5	34	21	18	2	10	12
MENN .....	89	8	18	6	4	2	16	11	10	2	6	6
KVINNER .....	79	3	14	10	3	3	18	10	8	-	4	6
0108 TAKSERÅS .....	66	8	10	2	9	3	10	5	6	3	6	4
MENN .....	33	5	3	-	5	2	4	4	3	1	3	3
KVINNER .....	33	3	7	2	4	1	6	1	3	2	3	1
0109 MØ .....	87	5	3	4	7	4	10	13	21	6	9	5
MENN .....	39	3	-	2	3	1	7	3	12	4	2	2
KVINNER .....	48	2	3	2	4	3	3	10	9	2	7	3
UOPPGITT BOSTED .....	1	-	-	-	-	-	-	-	1	-	-	-



TABELL 23. YRKESAKTIVE 16 ÅR OG OVER, ETTER NÆRING, KJØNN OG TYPE BOLIGSTRØK/GRUNNKRETS. 1/11 1980

	I ALT	JORD- BRUK, SKOG- BRUK, FISKE OG FANGST	INDU- STRI- OG BERG- VERKS- DRIFT	KRAFT- OG VANN- FOR- SYNING	BYGGE- OG ANLEGG- VIRK- SOMHET	VARE- HANDEL, HOTELL- OG RES- TAURANT- VIRKSOM- HET	TRANSPORT, LAGRING, POST OG TELE- KOMMUNI- KASJONER	BANK-, FI- NANS- OG FORSIK- RINGSVIRK- SOMHET, EIEND.- DRIFT OG FORR.MESS. TJ.YTING	OFFENT- LIG, SOSIAL PRIVAT TJE- NESTE- YTING	UOPP- GITT NÆRING
KOMMUNEN .....	753	136	149	3	103	76	61	18	201	6
MENN .....	484	104	122	3	101	33	47	13	58	3
KVINNER .....	269	32	27	-	2	43	14	5	143	3
TYPE BOLIGSTRØK OG KJØNN										
TETTBYGDE STRØK .....	-	-	-	-	-	-	-	-	-	-
MENN .....	-	-	-	-	-	-	-	-	-	-
KVINNER .....	-	-	-	-	-	-	-	-	-	-
SPREDTBYGDE STRØK .....	752	136	148	3	103	76	61	18	201	6
MENN .....	483	104	121	3	101	33	47	13	58	3
KVINNER .....	269	32	27	-	2	43	14	5	143	3
UOPPGITT BOLIGSTRØK .....	1	-	1	-	-	-	-	-	-	-
GRUNNKRETS OG KJØNN										
01 VEGÅRDSHEI .....	752	136	148	3	103	76	61	18	201	6
MENN .....	483	104	121	3	101	33	47	13	58	3
KVINNER .....	269	32	27	-	2	43	14	5	143	3
0101 TANGEN .....	110	11	29	-	13	22	9	2	23	1
MENN .....	64	7	23	-	13	9	6	1	4	1
KVINNER .....	46	4	6	-	-	13	3	1	19	-
0102 SELÅS .....	72	11	15	-	13	4	9	-	20	-
MENN .....	50	8	13	-	13	2	7	-	7	-
KVINNER .....	22	3	2	-	-	2	2	-	13	-
0103 ESPELAND .....	79	27	16	-	10	3	2	2	19	-
MENN .....	52	20	15	-	10	-	1	1	5	-
KVINNER .....	27	7	1	-	-	3	1	1	14	-
0104 VEGÅR .....	70	11	17	-	7	9	10	2	13	1
MENN .....	50	9	13	-	7	6	8	2	4	1
KVINNER .....	20	2	4	-	-	3	2	-	9	-
0105 MOLAND .....	186	16	25	-	28	20	24	5	67	1
MENN .....	116	14	21	-	27	8	20	4	22	-
KVINNER .....	70	2	4	-	1	12	4	1	45	1
0106 MYRA .....	86	10	15	1	16	5	3	2	33	1
MENN .....	56	9	11	1	16	3	2	1	13	-
KVINNER .....	30	1	4	-	-	2	1	1	20	1
0107 NÆRESTAD .....	76	23	14	2	12	7	2	2	12	2
MENN .....	48	18	10	2	11	1	2	2	1	1
KVINNER .....	28	5	4	-	1	6	-	-	11	1
0108 TAKSERÅS .....	29	14	6	-	1	1	1	2	4	-
MENN .....	20	10	6	-	1	-	1	1	1	-
KVINNER .....	9	4	-	-	-	1	-	1	3	-
0109 MO .....	44	13	11	-	3	5	1	1	10	-
MENN .....	27	9	9	-	3	4	-	1	1	-
KVINNER .....	17	4	2	-	-	1	1	-	9	-
UOPPGITT BOSTED .....	1	-	1	-	-	-	-	-	-	-

TABELL 24. TALLET PÅ PRIVATHUSHOLDNINGER MED UTVALGTE KJENNETEGN FOR BOLIGSTANDARD, OG DISPONERING AV PERSONBIL. BOLIGSTRØK/GRUNNKRETS. 1/11 1980

	ALLE	WC I BOLIGEN	WC UTENFOR BOLIGEN	ANNET AVTREDE	BAD I BOLIGEN	TELEFON I BOLIGEN	PIPE I BOLIGEN	BOLI- GEN BYGGET ETTER 1945	HUS- HOLD- NINGEN EIER BOLIGEN	KJØKKEN 6 KVM OG OVER I BOLIGEN	BIL DIS- PONERES AV HUS- HOLD- NINGEN
KOMMUNEN .....	581	385	14	160	433	368	567	283	436	533	398
TYPE BOLIGSTRØK											
TETTBYGDE STRØK .....	-	-	-	-	-	-	-	-	-	-	-
SPREDTBYGDE STRØK ..	580	385	14	159	433	368	566	283	435	532	397
UOPPGITT BOLIGSTRØK	1	-	-	1	-	-	1	-	1	1	1
GRUNNKRETS											
01 VEGÅRDSHEI .....	580	385	14	159	433	368	566	283	435	532	397
0101 TANGEN .....	87	55	3	28	65	52	85	40	67	75	58
0102 SELÅS .....	53	33	-	18	40	33	52	23	39	49	35
0103 ESPELAND .....	66	32	2	28	33	41	64	26	47	60	39
0104 VEGÅR .....	53	27	1	23	33	39	53	23	40	51	38
0105 MOLAND .....	144	114	1	26	129	89	143	95	112	137	107
0106 MYRA .....	67	53	1	8	54	44	64	37	47	62	45
0107 NÆRESTAD .....	55	31	5	15	38	34	51	18	37	48	35
0108 TAKSERÅS .....	22	14	1	6	15	12	21	9	18	19	16
0109 MO .....	33	26	-	7	26	24	33	12	28	31	24
UOPPGITT BOSTED .....	1	-	-	1	-	-	1	-	1	1	1

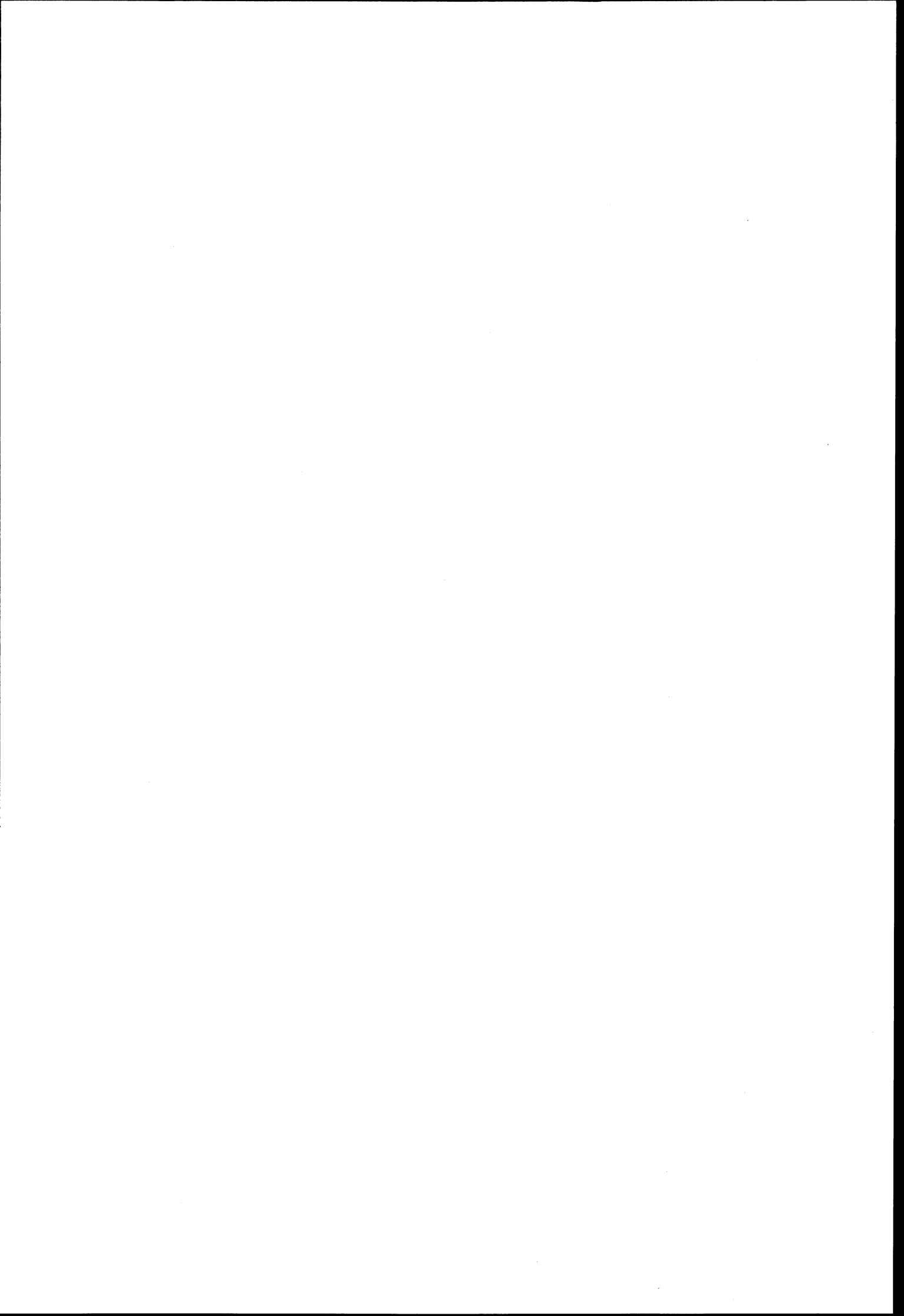

OVERSIKT SOM VISER HVILKEN KOMMUNE OG FOLKETELLINGSKRETS 1)  
GRUNNKRETSENE I 1980 TILHØRTE VED FOLKE- OG BOLIGTELLINGEN I 1970

GRUNNKRETS 1980	KOMM 1970	---FOLKETELLINGSKRETS 1970---	
		HEL KRETS	DEL AV KRETS
0101 TANGEN	0912	8	
0102 SELÅS	0912		1,3
0103 ESPELAND	0912	2	1,3
0104 VEGÅR	0912		3-4
0105 MOLAND	0912		7
0106 MYRA	0912		6-7
0107 NÅRESTAD	0912		6
0108 TAKSERÅS	0912	5	
0109 MO	0912		4

1) OVERSIKTEN ER FORELØPIG OG KAN INNEHOLDE FEIL. ENDELIG UTGAVE VIL FORELIGGE I EGET DOKUMENTASJONSHEFTE: 'GRUNNKRETSE OG TETTSTEDER. DOKUMENTASJON 1980'.

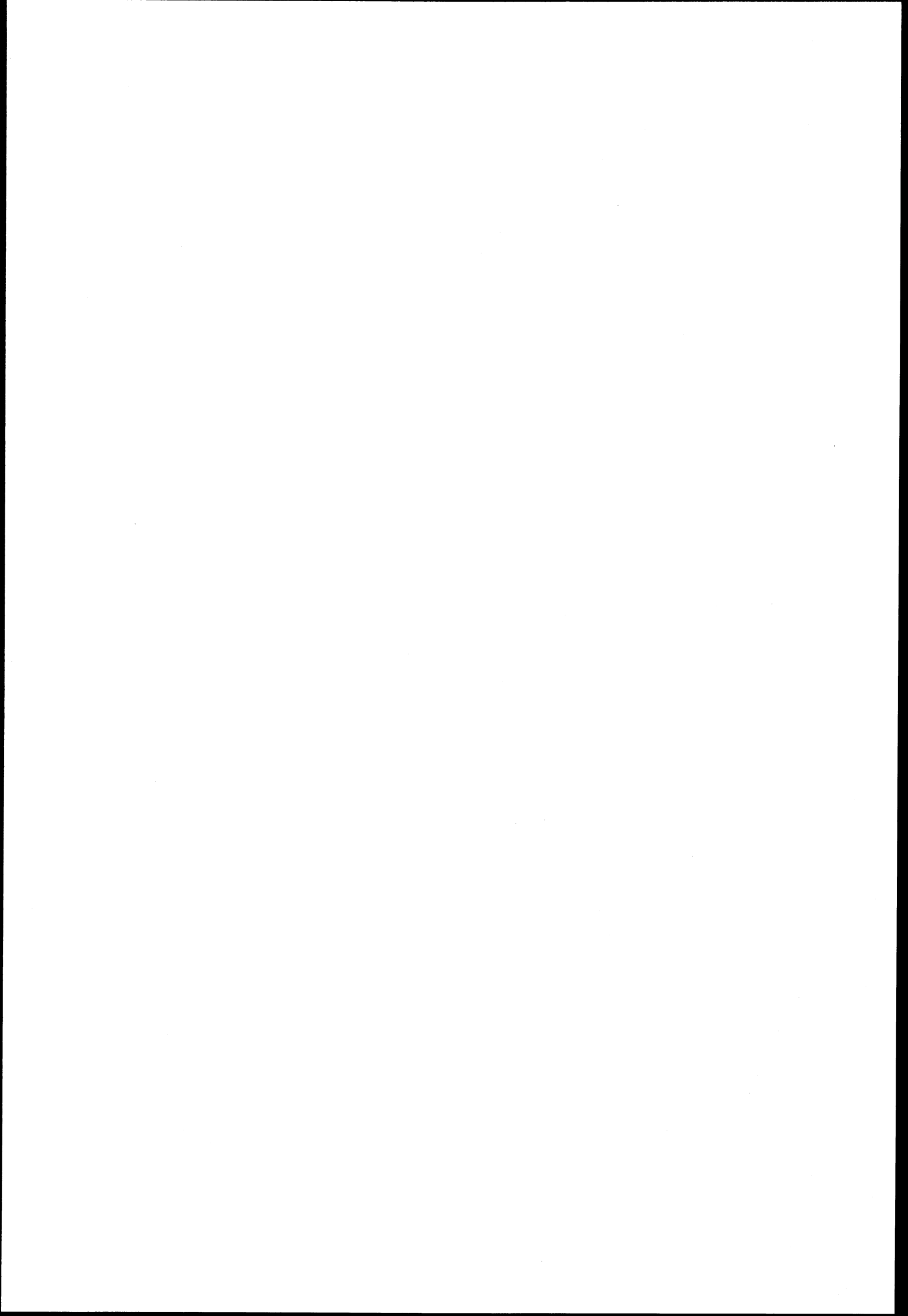

## 0912 VEGARSHEI

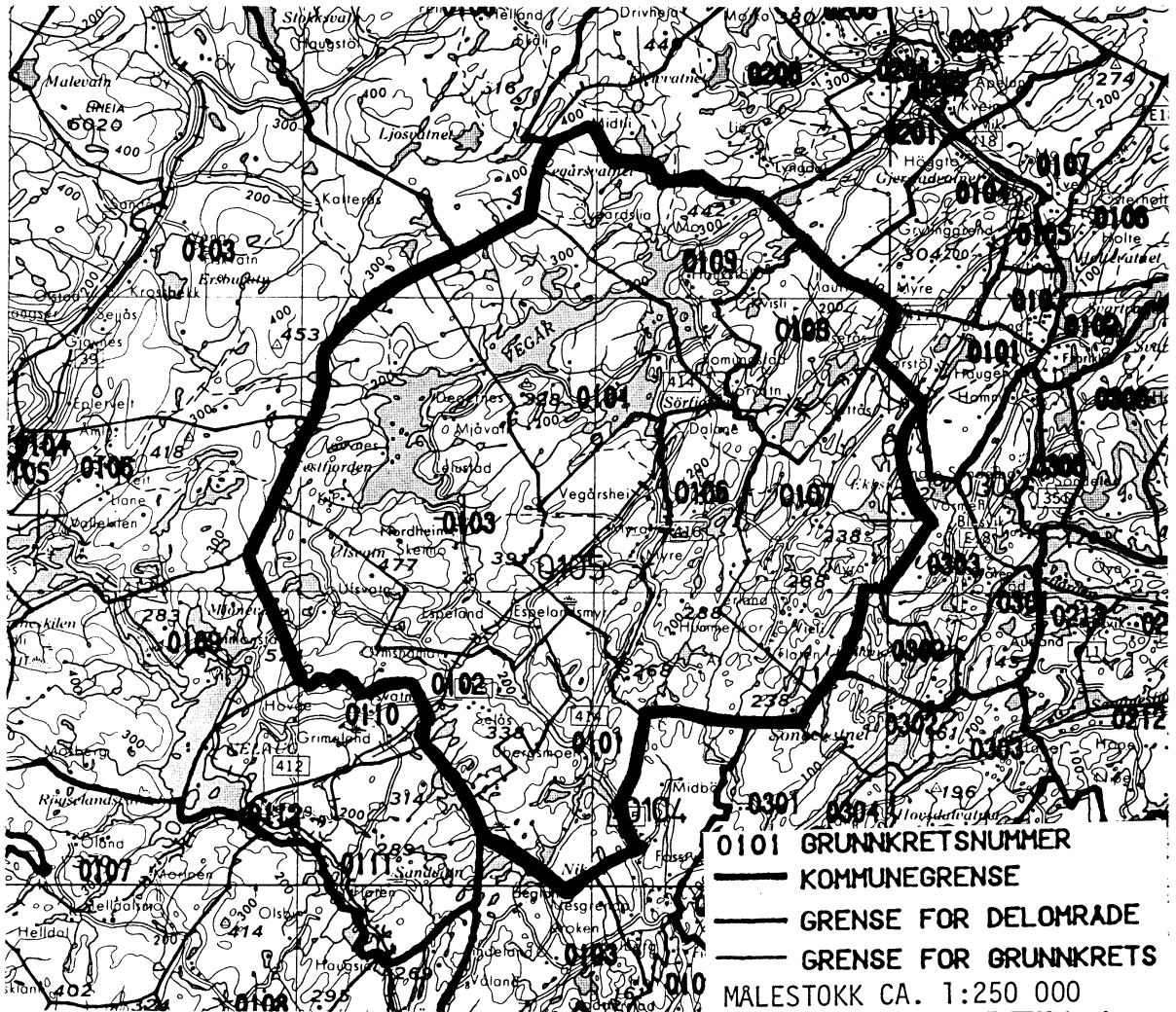

Med samtykke fra Norges geografiske oppmåling  
 er NGOs kartmateriale brukt som kartgrunnlag.

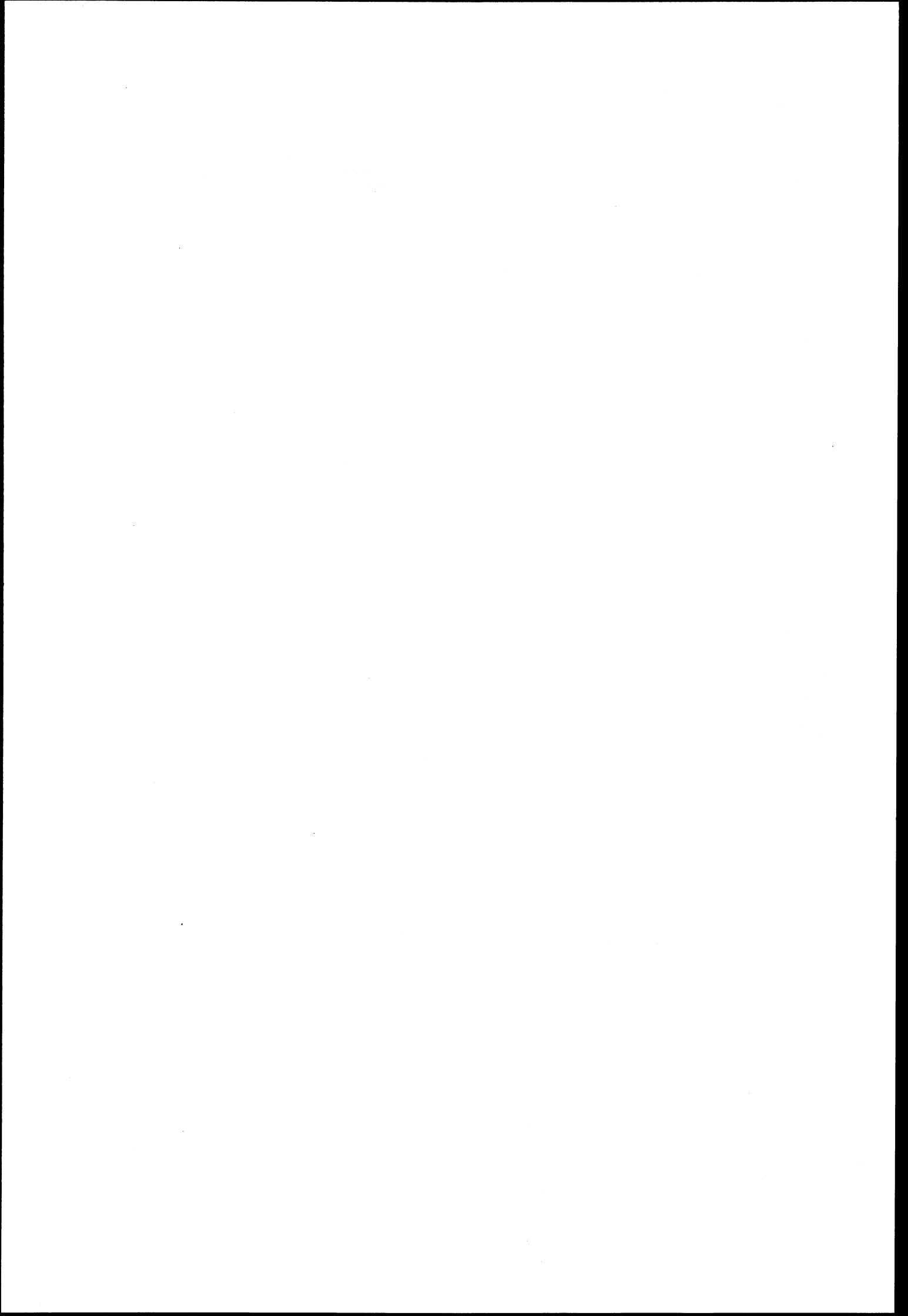

## Personskjema

## Folke- og bolig telling 1980

Undergitt  
taushetsplikt

Statistisk  
Sentralbyrå  
Folke-  
tellingskontoret

Send skjemaet tilbake i svarkonvolutten  
som mottakeren av boligskjemaet  
har fått.

Lovhjemmel:

Stortingsvedtak av 16. november 1978, med hjemmel i lov nr. 2 av 25. april 1907.

SETT KRYSS SLIK:

IKKE SLIK:

BRUK HELST  
BLYANT ELLER  
BLÅ/SVART  
KULEPENN.

H

**1. Hvem bor De sammen med i leiligheten?** Rettledningen beskriver hva vi mener med en leilighet  
Sett flere kryss hvis nødvendig

- |   |  |
|---|--|
| 1 <input type="checkbox"/> Ingen  | 4 <input type="checkbox"/> Datter, sønn  |
| 2 <input type="checkbox"/> Ektefelle  | 5 <input type="checkbox"/> Mor, far  |
| 3 <input type="checkbox"/> Forlovede eller annen person jeg lever sammen med (uten å ha inngått formelt ekteskap) | 6 <input type="checkbox"/> Søsken, svigerforeldre, barnebarn, svoger, svigerinne, svigerbarn, tante, onkel, nevø, niese, besteforeldre |
|   | 7 <input type="checkbox"/> Andre personer  |

**2. Hvilket trossamfunn er De tilsluttet?**

- |   |
|---|
| 1 <input type="checkbox"/> Den norske kirke (statskirken)       |
| 2 <input type="checkbox"/> Trossamfunn utenfor Den norske kirke |
| 3 <input type="checkbox"/> Ikke tilsluttet trossamfunn          |

**3. Utenlandsk utdanning.**

Dette spørsmålet besvares bare av dem som har tatt utdanning utenfor Norge  
De som bodde i Norge i 1970 oppgir ikke utenlandsk utdanning tatt for 1970.

**Oppgi viktigste utdanning, i hvilket land den er fullført, og hvor lang skolegang De har i utlandet.**

Utdanning .....

Land .....

Samlet skolegang i utlandet i antall år .....

**4. Hva var Deres viktigste kilde til livsopphold i året fra 1. nov. -79 til 31. okt. -80?**  
Sett bare ett kryss

- |  |  |
|--|--|
| 1 <input type="checkbox"/> Inntekt av eget arbeid, eller andre personers (f.eks. ektefelles, foreldres) arbeid | 4 <input type="checkbox"/> Stipend, lån, formue, føderåd, leieinntekt eller annen formuesinntekt |
| 2 <input type="checkbox"/> Verneplikts-/siviltjeneste  |  |
| 3 <input type="checkbox"/> Pensjon, trygd  |  |

**5. Utførte De inntektsgivende arbeid i minst 100 timer i året fra 1. nov. -79 til 31. okt. -80?**  
Som inntektsgivende arbeid regnes også arbeid som et familiemedlem har utført i familiebedrift (f.eks. butikk, gårdsbruk).

- |                               |                                |
|-------------------------------|--------------------------------|
| 1 <input type="checkbox"/> Ja | 2 <input type="checkbox"/> Nei |
|                               | Se rettledningen               |

**Spørsmål 6 - 15 gjelder inntektsgivende arbeid, og besvares bare av dem som har svart "Ja" på spørsmål 5.**

**6. Oppgi navn og adresse på det arbeidssted (bedrift) hvor De utførte inntektsgivende arbeid lengst tid i året fra 1. nov. -79 til 31. okt. -80.** Med bedrift menes f.eks. fabrikk, butikk, gårdsbruk, kontor e.l. Se rettledningen

Navn: .....

Adresse: .....

Poststed: .....

**7. Beskriv virksomheten på dette arbeidsstedet så nøyaktig som mulig.**  
Skriv f.eks. jordbruk, produksjon av møbler, leiebiltransport, bokhandel, salg av biler e.l.

Virksomhet: .....

**8. Hvilket yrke (tittel) hadde De på dette arbeidsstedet?**  
Skriv f.eks. hjemmehjelp, rørlegger, sykepleier, damefrisør, rengjøringshjelp, platearbeider, reklamekonsulent e.l.

Yrke: .....

**9. På hvilken måte er/var De knyttet til arbeidsstedet De har oppgitt i spørsmål 6?**

- |  |  |
|--|--|
| 1 <input type="checkbox"/> Som fast eller midlertidig ansatt | 3 <input type="checkbox"/> Som familiemedlem uten fast lønn i familiebedrift |
| 2 <input type="checkbox"/> Som selvstendig (eier)            |  |

**10. Hvor mange timer inntektsgivende arbeid utførte De i året fra 1. nov. -79 til 31. okt. -80?**  
Ta med alt inntektsgivende arbeid De utførte i hele perioden.

- |   |  |
|---|--|
| 1 <input type="checkbox"/> 100 - 499 arbeidstimer | 3 <input type="checkbox"/> 1000 - 1299 arbeidstimer      |
| 2 <input type="checkbox"/> 500 - 999 arbeidstimer | 4 <input type="checkbox"/> 1300 arbeidstimer eller flere |

H

**11. Hvor mange timer inntektsgivende arbeid utførte De i uken 25. - 31. okt.?**

- |   |  |   |
|---|--|---|
| 1 <input type="checkbox"/> Ingen, arbeidet ikke denne uken            | 2 <input type="checkbox"/> 1 - 9 timer   | 4 <input type="checkbox"/> 20 - 29 timer        |
| Arbeidet De ikke denne uken, skal De ikke fylle ut resten av skjemaet | 3 <input type="checkbox"/> 10 - 19 timer | 5 <input type="checkbox"/> 30 timer eller flere |

**12. Hvor møtte De på arbeid i uken 25. - 31. okt.?**

- |  |  |
|--|--|
| 1 <input type="checkbox"/> Jeg møtte fast på samme arbeidssted/adresse som er oppgitt i spørsmål 6 | 3 <input type="checkbox"/> Jeg møtte på forskjellige steder denne uken               |
| 2 <input type="checkbox"/> Jeg møtte fast på annet sted  | Møtte De på forskjellige steder denne uken, skal De ikke fylle ut resten av skjemaet |
| (Skriv navnet på kommunen)   | kommune  |

**13. Hvor ofte reiste eller gikk De fra Deres hjemsted til arbeidsstedet i uken 25. - 31. okt.?**  
Se rettledningen.

- |   |  |
|---|--|
| 1 <input type="checkbox"/> 1 gang       | 3 <input type="checkbox"/> 4 ganger eller flere              |
| 2 <input type="checkbox"/> 2 - 3 ganger | 4 <input type="checkbox"/> Var ikke på hjemstedet denne uken |

**14. Hvor lang tid brukte De vanligvis fra Deres hjemsted til arbeidsstedet (én vei) i uken 25. - 31. okt.?**

- |   |   |
|---|---|
| 1 <input type="checkbox"/> 0 - 14 min.  | 3 <input type="checkbox"/> 30 - 44 min.     |
| 2 <input type="checkbox"/> 15 - 29 min. | 4 <input type="checkbox"/> 45 min eller mer |

**15. Hvilke transportmidler brukte De vanligvis fra Deres hjemsted til arbeidsstedet (én vei) i uken 25. - 31. okt.?**  
Sett flere kryss hvis nødvendig.

- |                                 |   |   |
|---------------------------------|---|---|
| 1 <input type="checkbox"/> Bil  | 3 <input type="checkbox"/> Tog, trikk, T-bane | 5 <input type="checkbox"/> Brukte sykkel Gikk i mer enn 10 min. |
| 2 <input type="checkbox"/> Buss | 4 <input type="checkbox"/> Båt                | 6 <input type="checkbox"/> Annet                                |



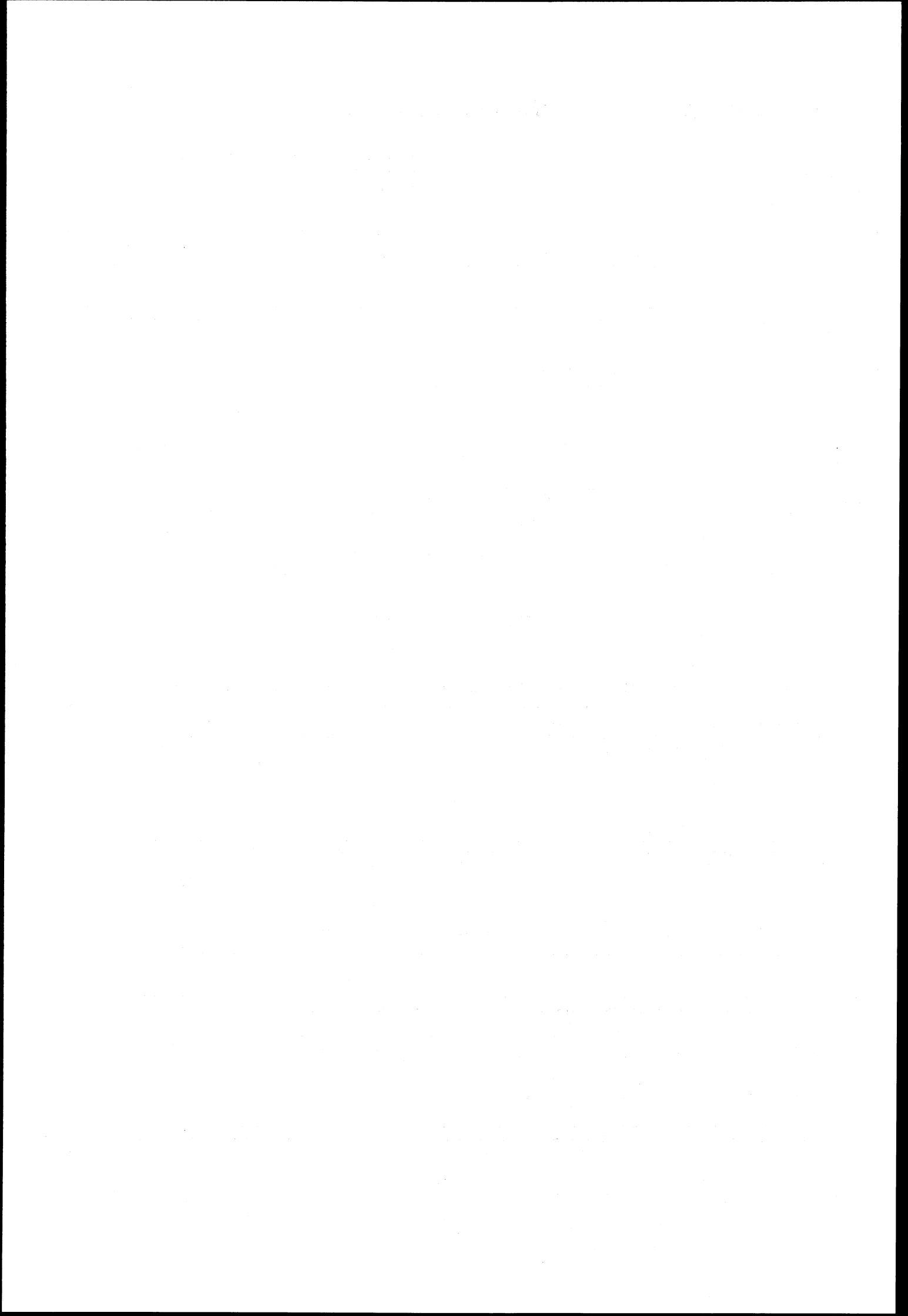

## Boligskjema

Folke- og bolig telling 1980

Undergitt  
taushetspliktStatistisk  
Sentralbyrå  
Folke-  
tellingskontoretFor hver leilighet skal det nyttes bare en svar-  
konvolutt. Alle personskjemaene og det utfylte  
boligskjemaet sendes samlet i svarkonvolutten.

Lovhjemmel

Stortingsvedtak av 16. november 1978. med hjemmel i lov nr. 2 av 25. april 1907.

SETT KRYSS SLIK: IKKE SLIK: BRUK HELST  
BLYANT ELLER  
BLÅ/SVART  
KULEPENN.

H

1. Har andre som bor i leiligheten mottatt boligskjema? 1 <input type="checkbox"/> Nei 2 <input type="checkbox"/> Ja		Les teksten under midten på skjemaet før De fortsetter.	
2. Hvor mange rom på 6m <sup>2</sup> eller mer er det i leiligheten? Ta ikke med kjøkken, bad og gang.		3. Hvor stor er leiligheten, målt i kvadratmeter?	
<input type="checkbox"/> 1 rom	<input type="checkbox"/> 5 rom	1 <input type="checkbox"/> Under 30m <sup>2</sup>	5 <input type="checkbox"/> 60-79m <sup>2</sup>
<input type="checkbox"/> 2 rom	<input type="checkbox"/> 6 rom	2 <input type="checkbox"/> 30-39m <sup>2</sup>	6 <input type="checkbox"/> 80-99m <sup>2</sup>
<input type="checkbox"/> 3 rom	<input type="checkbox"/> 7 rom	3 <input type="checkbox"/> 40-49m <sup>2</sup>	7 <input type="checkbox"/> 100-129m <sup>2</sup>
<input type="checkbox"/> 4 rom	<input type="checkbox"/> 8 rom eller flere	4 <input type="checkbox"/> 50-59m <sup>2</sup>	8 <input type="checkbox"/> 130m <sup>2</sup> eller mer
5. Hvor stort kjøkken er det i leiligheten?		6. Hva slags WC/do har de som bor i leiligheten adgang til?	
1 <input type="checkbox"/> Kjøkkenet er 6m <sup>2</sup> eller større	2 <input type="checkbox"/> Kjøkkenet er mindre enn 6m <sup>2</sup>	1 <input type="checkbox"/> Vannklosett i leiligheten	2 <input type="checkbox"/> Vannklosett utenfor leiligheten
3 <input type="checkbox"/> Det er ikke kjøkken i leiligheten		3 <input type="checkbox"/> Annet avtrede	
7. Hva er leilighetens viktigste oppvarmingskilde?			
1 <input type="checkbox"/> Sentralvarme (radiatorer e.l.)	2 <input type="checkbox"/> Elektriske ovner, varmekabler e.l.	3 <input type="checkbox"/> Ovner for flytende brensel (olje, parafin e.l.)	4 <input type="checkbox"/> Ovner for fast brensel (ved, koks e.l.)
4 <input type="checkbox"/> Jeg/vi leier den ved vanlig leiekontrakt	5 <input type="checkbox"/> Jeg/vi leier den gjennom arbeidsforhold (tjenestebolig)	6 <input type="checkbox"/> Jeg/vi leier den for et bestemt avgrenset tidsrom	6 <input type="checkbox"/> Jeg/vi leier den på andre vilkår enn de som er nevnt over

## Spørsmål 8 - 15 nedenfor skal også besvaras

Hvis det er mottatt ett boligskjema i leiligheten, fylles det ut og sendes tilbake i svarkonvolutten sammen med alle personskjemaene.

Hvis flere i leiligheten har mottatt boligskjema og svarkonvolutt, så gjør følgende:

1. Ta kontakt med den (de) andre som har mottatt boligskjema.
2. Fyll ut ett av boligskjemaene.
3. Send dette skjemaet sammen med de utfylte personskjemaene tilbake i samme svarkonvolutten.

8. Er det pipe i leiligheten?	9. Er det montert brenselovn eller peis i leiligheten?	10. Er det bad eller dusj i leiligheten?	11. Er det telefon i leiligheten?	12. Disponerer noen av dem som bor i leiligheten personbil?
1 <input type="checkbox"/> Ja 2 <input type="checkbox"/> Nei	1 <input type="checkbox"/> Ja 2 <input type="checkbox"/> Nei	1 <input type="checkbox"/> Ja 2 <input type="checkbox"/> Nei	1 <input type="checkbox"/> Ja 2 <input type="checkbox"/> Nei	1 <input type="checkbox"/> Ja 2 <input type="checkbox"/> Nei

H

13. Hva slags hus ligger leiligheten i? Se rettledningen.		14. Når ble huset bygd?	
1 <input type="checkbox"/> Våningshus i tilknytning til gårdsdrift (hovedbygning, kårbolig, forpakterbolig e.l.)	5 <input type="checkbox"/> Annet boligbygg med mindre enn 3 etasjer	1 <input type="checkbox"/> 1900 eller før	5 <input type="checkbox"/> 1946 - 1950
2 <input type="checkbox"/> Frittliggende enebolig (enebolig med minst en halv meters avstand til nærmeste hus)	6 <input type="checkbox"/> Blokk, leiegård eller annet boligbygg med 3 etasjer eller mer	2 <input type="checkbox"/> 1901 - 1920	6 <input type="checkbox"/> 1951 - 1960
3 <input type="checkbox"/> Hus i kjede, rekkehus, terrassehus eller vertikalt delt tomannsbolig	7 <input type="checkbox"/> Forretningsbygg, verkstedbygg e.l.	3 <input type="checkbox"/> 1921 - 1940	7 <input type="checkbox"/> 1961 - 1970
4 <input type="checkbox"/> Horisontalt delt tomannsbolig	8 <input type="checkbox"/> Hotell, pensjonat, aldershjem, barnehjem, sykehus, militærforlegning eller annet bygg for felleshusholdning	4 <input type="checkbox"/> 1941 - 1945	8 <input type="checkbox"/> 1971 - 1980
15. Hvor mange leiligheter er det i huset? Rettledningen beskriver hva vi mener med hus og leilighet			
<input type="checkbox"/> 1 leilighet	<input type="checkbox"/> 2 leiligheter	<input type="checkbox"/> 3 leiligheter	<input type="checkbox"/> 4 leiligheter
<input type="checkbox"/> 5 leiligheter	Hvis det er 6 leiligheter eller flere, oppgi antallet her → <input type="text"/>		