

GRUNNKRETSER OG TETTSTEDER

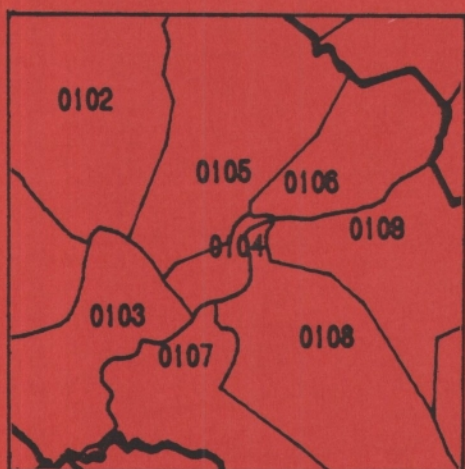

DOKUMENTASJON 1980

0517 **SEL**

FORORD

Med bakgrunn i det økende behovet for statistikk for mindre områder innen kommunene og på tvers av kommunegrensene, startet Statistisk Sentralbyrå i 1976 arbeidet med en generell, stabil kretsinnndeling. Kretsene blir kalt grunnkretser for å unngå forvekslinger med tidligere folketellingskretser og eksisterende skole- og valgkretser som dekker mer spesielle behov.

Et vesentlig siktepunkt var å kunne gi detaljert geografisk statistikk fra landbrukstellingen i 1979 og folke- og bolig tellingen i 1980, men hensikten var også å få en geografisk enhet mer egnet for løpende statistikk.

Utgangspunktet for inndelingen har vært folketellingskretsene i 1970, men disse måtte mange steder nøye revideres i samråd med kommunene for å bli bedre egnet som en generell, geografisk basisenhet.

Formålet med dette heftet er å dokumentere kretsinnndelingen og lette arbeidet med analyser og praktisk bruk av kretsdata. Data for grunnkretser blir bl.a. tilgjengelige i egne kommunehefter fra Folke- og bolig tellingen 1980. I de enkelte kommuner og i Statistisk Sentralbyrå finnes det også foreløpige befolkningstall pr. 1/7-79 og 1/11-80 for grunnkretser.

Prinsippene for kretsinnndelingen ble utformet gjennom drøftinger med brukere og gjennom et prøveprosjekt, og er beskrevet i et eget notat "Veiledning ved inndeling av kommunene i grunnkretser". Statistisk Sentralbyrå. 1977. Det blir også tatt sikte på å drøfte erfaringer fra arbeidet og utviklingsperspektiver nærmere i et særskilt hefte.

Utviklingen av GAB-systemet (Grunneiendom-, Adresse- og Byggningsregister) vil gi et regelmessig vedlikehold av bl.a. et adresseregister med koder for grunnkrets. Dette vil i framtida gi muligheter for bl.a. befolkningsstatistikk for grunnkretser, og lette oversikten i kommunene. Grunnkretsinnndelingen skal heretter holdes mest mulig fast. Det vil imidlertid kunne forekomme feilregistreringer. Henvendelser om slike feilregistreringer og spørsmål om eventuelle endringer i grunnkretsinnndelingen skal rettes til Fylkeskartkontoret i det aktuelle fylket, som vil ta saken opp med Byrådet. Spørsmål om grunnkretsinnndelingen generelt og arbeidet med den kan også rettes til Statistisk Sentralbyrå, Kongsvinger.

Arbeidet med kretsinnndelingen, som har hatt økonomisk støtte fra Miljøverndepartementet, har vært ledet av førstekonsulent Jan Byfuglien og konsulent Ole Ragnar Langen.

Statistisk Sentralbyrå, Oslo, juni 1981

Odd Aukrust

Eivind Hoffmann

INNHOOLD

	Side
Generelt om grunnkretsinnndelingen, avgrensingen av tettsteder og registrering av kirkesogn/kapelldistrikt	3
Spesielle merknader til gjennomføringen i Sel kommune	8
Omfanget av grunnkretsene, fordelt på tett og spredt bebyggelse	10
Kart over inndelingen i grunnkretser	15
Kart over avgrensing av tettstedene	17
Sammenliknbarheten mellom grunnkretsene 1980 og folketellingskretsene 1970	18
Sammenliknbarheten mellom delområdene 1980 og folketellingskretsene 1970 og 1960	18
Oversikt over kirkesogn/kapelldistrikt (menighet)	19
Oversikt over tettstedene	19
V e d l e g g	
1. Kartskisse over kretsinnndelingen i 1980	20
2. Oversiktskart over tettbygd krets i 1970	21

GENERELT OM GRUNNKRETSINNDELINGEN, AVGRENSINGEN AV TETTSTEDER OG REGISTRERING AV KIRKESOGN/KAPELLDISTRIKT

Formålet med og nytten av grunnkretsinnndelingen

Formålet med å dele kommunen inn i grunnkretser er å lage små stabile geografiske enheter som kan gi et fleksibelt statistisk grunnlag for kommunal og regional analyse, forvaltning og planlegging. Foruten å nytte disse slik de er, kan grunnkretsene grupperes til enheter som varierer fra formål til formål. Som minste byggekloss kan grunnkretsen settes sammen til geografiske enheter som er formålstjenlige f.eks. i planleggingen av eldreomsorgen eller til å studere utviklingen av elevgrunnlaget i grunnskolen på ulike alderstrinn. Aktuelle grupperingsenheter som kan gå på tvers av kommunegrensene er f.eks. vassdragsregioner og arbeidsmarkedsregioner.

I første omgang kommer Statistisk Sentralbyrå til å nytte inndelingen til å presentere data fra landbrukstellingen i 1979 og folke- og boligtellingsen i 1980. Som en kontroll på at det arbeidet som er gjort er riktig har en laget tabeller pr. 1/7-79 og 1/11-80 som gir befolkningstall fordelt på alder, kjønn og type bebyggelse.

Krav til grunnkretsinnndelingen

Ut fra de formål inndelingen i grunnkretser skal tjene, ble det stilt en del krav som vi nedenfor kort skal gjennomgå.

1. Grunnkretsene må utformes slik at grensene er uforanderlige over en rimelig tidsperiode. Dette er et særdeles viktig krav. Stabile kretser er en helt avgjørende forutsetning for å kunne følge endringer på kretsnivå over tid. (se nedenfor).

Nå har dessverre kartgrunnlaget mange steder vært svært dårlig. Dette gjør at en spesielt i ubebodde områder må regne med at grensene må justeres slik at de faller sammen med eiendomsgrensene. Grunnkretsenes omfang er definert ved adressene (gards- og bruksnr. eller gateadresse). En del steder er imidlertid eiendommene så store at en må regne med at grunnkretsgrensa må trekkes på tvers av eiendomsgrensa. Videre må en regne med endringer av grensene i ubebodde områder dersom disse blir bebygde med boliger, industri o.l. og grensene går på tvers av den nye bebyggelsen. De eneste endringer som kan tillates i bebodde områder er deling eller sammenslåinger av hele grunnkretser. Der nytt kartgrunnlag viser at grensene i bebodde områder er trukket feil, må grensene på kartet justeres slik at de blir i samsvar med beskrivelsen (gateadresser eller gards- og bruksnr.).

2. Kretsene er i størst mulig grad søkt gjort sammenlignbare med folketellingskretsene i 1970 og tidligere tellinger slik at en kan følge utviklingen bakover i tid. Dette kravet strir imidlertid ofte mot kravet om at inndelingen skal bestå av sammenhengende geografiske områder og være hensiktsmessig til kommunal og regional planlegging. Der den gamle inndelingen fra folketellingen i 1970 ikke kunne nyttes direkte, har en likevel forsøkt å lage større enheter innen kommunen som kan sammenlignes. I noen tilfeller har ikke dette lyktes, enten ved at den gamle inndelingen bestod av ikke geografisk sammenhengende områder, eller fordi dette ville føre til en inndeling som kommunen mente ikke var formålstjenlig.

3. Grunnkretsene skal ikke være for store eller variere for mye i folketall og areal. Dette kravet er viktig for at grunnkretsen kan fungere som byggekloss ved inndeling i regioner av ulike slag. I spredtbygde strøk ble det som utgangspunkt sagt at grunnkretsene ikke burde overstige 300-400 personer og i tettbygde strøk 500-600 personer.

Arealet i kretsene bør heller ikke variere for mye. Spesielt større ubebodde områder som f.eks. Finnmarksvidda og Hardangervidda, er delt inn i ubebodde grunnkretser, der grensene er lagt i vannskillere.

Grensene for grunnkretsene er også forsøkt lagt slik at de i størst mulig grad er ensartede når det gjelder bebyggelsesstruktur, natur- og næringsgrunnlag og slik at de kommunikasjonsmessig hører sammen. Folketellingskretser fra 1970 er f.eks. ofte blitt delt fordi de enkelte deler av kretsen nå ikke lengre hører sammen kommunikasjonsmessig.

Inndelingen i delområder (bydeler/bygdelag)

Størrelsen på kommunene varierer svært mye. Det var derfor behov for å lage en fast inndeling som kunne gi data på et mer overordnet nivå enn grunnkretsen. En slik områdeinndeling vil være bedre egnet for data som blir for detaljert på kretsnivå samtidig som den vil være bedre egnet enn kretser til regionale oversiktsanalyser. Ut fra statistiske formål ble derfor grunnkretsene gruppert til delområder. Delområdene er angitt ved de to første sifrene i det 4-sifrede grunnkretsnummeret, mens de to siste sifrene angir nummeret på grunnkretsen innenfor delområdet.

Delområdene har som hovedregel 1 000-3 000 innbyggere i spredtbygde strøk og 3 000-6 000 i mer tettbygde strøk. Kommuner med under 1 000-2 000 innbyggere er vanligvis ikke delt inn i delområder.

Registrering av tettsted

Ved Folketellingene 1960 og 1970 var kretsinnndelingen knyttet direkte til inndelingen i tettsteder. Dette er uheldig fordi tettstedsgrensene endrer seg over tid. Det er imidlertid fortsatt ønskelig å registrere tettbebyggelsen da dette er den eneste måten en kan få et realistisk bilde av utviklingen i urbaniseringen i Norge. Den enkelte adresse er derfor registrert med en egen kode for om adressen ligger innenfor eller utenfor tettsted, uavhengig av grunnkretsinnndelingen. Det er videre bygd opp et eget tettstedsregister som grupperer sammen tettbebyggelsen i de enkelte grunnkretser til tettsteder.

For at en hussamling skal kunne registreres som et tettsted må det ha minst 200 personer der og avstanden mellom husene må normalt ikke overstige 50 meter. Har en derimot fått en kjerne med 200 innbyggere, kan en vise mer skjønn ved avgrensingen. Husklynger som naturlig hører med til tettstedet, tas med selv om avstanden overskrider 50 meter. Avstanden mellom nærmeste hus i kjernen og den lille klynga, bør imidlertid ikke overstige 400 meter. Er avstanden større bør husklynga være stor nok til å danne eget tettsted. Grensene for tettstedene slik de er beskrevet i dette heftet, skal vise grensa for bebyggelsen slik den er 1. november 1980 og ikke inneholde områder som er blitt eller blir bebygd seinere. Bebyggelse som skal regnes med i tettbebyggelsen er boliger, industri, forretninger, offentlige bygninger, idrettsanlegg o.l. Hytter og ren gardsbebyggelse skal bare regnes med i tettstedet dersom det ligger i eller i tilknytning til tettstedet, dvs. mindre enn 50 meter fra nærmeste hus i "kjernen" eller den lille husklynga som ligger over 50 meter fra "kjernen".

I praksis vil det finnes områder innenfor tettstedene der avstanden mellom husene overstiger 50 meter. Dette kan f.eks. være i industriområder eller idrettsanlegg som ligger i tilknytning til tettstedene. Videre kan det være naturlige hindringer som bergknauser, elver eller dyrkbare områder som en ikke får bygge ut.

Ved avgrensingen av tettstedene har Byrådet støtt på en rekke praktiske problemer som har sammenheng med at dette arbeidet er noe som har vært nytt for de kommunale myndigheter. Praksis ved avgrensingene kan derfor variere noe, men dette gir trolig ikke større registreringsfeil enn ved den metode som ble nyttet i 1970. En regner med at feil vil bli korrigert etter hvert som kommunen skal ajourføre grensene.

Hvert tettsted er tildelt et firesifret nummer i tillegg til kommune-nummeret.

Registrering av kirkesogn og kapelldistrikt (menigheter)

Ved tidligere folketellinger har det vært et krav av folketellingskretsene skulle følge grensene for kirkesognene. Dette har en del steder vist seg utilfredsstillende da sognegrensene har vært foreldet i forhold til dagens bosettingsmønster. For å få statistikk for kirkesogn/kapelldistrikt er kirkesogn/kapelldistrikt registrert uavhengig av grunnkretsinnndelingen. Grensene for kirkesogn/kapelldistrikt kan derfor avvike fra grunnkretsgrensene, men de kirkelige myndigheter er oppfordret til å tilpasse de kirkelige inndelingene slik at grensene faller sammen med grensene for grunnkretsene. Dette letter registrering og ajourhold. Det er laget en egen katalog som grupperer menigheter til prestegjeld, prosti og bispedømme.

Sammenlignbarhet med tidligere folketellinger

Ett av kravene som er satt til inndelingen i grunnkretser er at en bør forsøke å få til en så god sammenlignbarhet med folketellingskretsene i 1970 som mulig. I tabellene 2 og 3 har vi vist sammenlignbarheten mellom grunnkretsene 1980 og folketellingskretsene 1970 og delområdene og folketellingskretsene 1970 og 1960. Sammenlignbarheten er funnet ved å sammenligne kart fra de ulike tellingene. Det er ikke tatt hensyn til endringer av grensene i ubebodde strøk. Nøyaktigheten vil også avhenge av kvaliteten av kartgrunnlaget. Ved nærmere studium av adressene i de enkelte grunnkretsene kan en oppdage differanser mellom de ulike tidspunktene som ikke er oppdaget ved å sammenligne kart. Slike differanser kan skyldes feil ved tidligere tellinger.

Det arbeides med en omkoding av 1970-materialet til delområder i 1980, og det er også lagt til rette for en omkoding av 1970-kretser til grunnkrets 1980. Byrådet har imidlertid foreløpig ikke ressurser til å gjennomføre dette.

Dokumentasjon av kretsinnndelingen

Grunnkretser, tettsteder og kirkesogn/kapelldistrikt er dokumentert ved hjelp av kart og lister.

Kartdokumentasjonen er av varierende kvalitet. Alle grunnkretser i spredtbygde strøk er tegnet inn på kart i M 1:50 000. I tettbygde strøk er grunnkretsene tegnet inn på økonomisk kartverk av varierende målestokk 1:5 000, 1:10 000 og 1:20 000. Tettstedsgrensene er tegnet inn på kart i samme målestokk. Dessverre er det enkelte tettbygde områder hvor økonomisk kartverk ennå ikke finnes. Her er kretsinnndelingen og tettstedsavgrensingen dokumentert enten på reguleringskart i M 1:2 000, 1:1 000 eller 1:500 eller på flyfoto av ulik målestokk. Kirkesogn/kapelldistriktene er for de fleste prestegjeld dokumentert

på kart i M 1:50 000. Byrådet og kommunen skal ha den samme dokumentasjonen. Flere kommuner har lagt grunnkretsgrensene og avgrensingen av tettstedene på egne folier.

I Byrådet blir grunnkretsgrensene digitalisert (koordinatsatt) automatisk på kartgrunnlag i M 1:50 000 og økonomisk kartverk i tettbygde strøk. Videre blir tettstedsgrensene også digitalisert, vesentlig ut fra økonomisk kart i M 1:10 000. Kartene i dette notatet er framstilt ved hjelp av folier uttegnet på grunnlag av digitaliserte grunnkretsgrenser og tettstedsgrenser.

Disse inndelingene er kodet inn i adresseregisteret i Byrådet. Adresseregisteret inneholder bare bebodde adresser og bygger på folkeregisterets Magnetbåndregister. Dette adresseregisteret vil danne grunnlaget for etablering av Adresseregisteret i GAB-systemet (Grunneiendom-, Adresse- og Byningsregister).

Kvaliteten på det foreløpige adresseregisteret er noe ujamn. Det har manglet presise retningslinjer for adressekoding i folkeregistrene. Noen har f.eks. nyttet fiktive adresser som ikke samsvarer med den offisielle matrikkelen. I tabell 1 kan det derfor finnes en del adresser som ikke kan regnes som offisielle adresser. Dette gjelder f.eks. bebodde eiendommer på statsgrunn i en del kommuner. Etter hvert blir offisiell adressering mer utbredt og ensartet, og registrene blir da lagt om.

Adresseregisteret kan inneholde enkelte adresser som er kodet i feil grunnkrets eller med feil type bebyggelse. Dette er imidlertid etableringsfeil som en regner med vil bli rettet opp etter hvert som registeret blir vedlikeholdt av kommunen.

Byrådet har etablert et adresseregister pr. 1/7-79 og et pr. 1/11-80.

Den praktiske gjennomføringen

Det ble lagt stor vekt på å trekke kommunene aktivt inn i arbeidet med å fastlegge grunnkretsene og å avgrense tettstedene. Uten kommunenes lokalkunnskap ville det ikke ha vært mulig å kode adresseregisteret fullt ut, samtidig som kommunene er de eneste som kunne lage en inndeling som var brukbar for kommunal forvaltning og planlegging.

Allerede i 1976 ble de første kommunene kontaktet. Hver kommune fikk tilsendt et notat hvor omfanget av den enkelte folketellingskrets i 1970 var regnet opp. I notatet var det også et forslag eller skisse til inndeling i delområder og grunnkretser. Detaljeringen i forslaget var avhengig av kvaliteten på den gamle inndelingen og dokumentasjonen fra 1970. Kommunen ble bedt om å ta hensyn til framtidig utbygging. Samtidig ble kommunen bedt om å avgrense de husklyngene som tilfredsstilte kravene til tettsted eller som en ventet ville

tilfredsstille kravene ved utgangen av 1980. Etter korrespondanse og kontakt over telefon ble inndelingen fastlagt og tettstedene avgrenset. Inndelingen i grunnkretser og avgrensingen av tettstedene kan i et mindre antall kommuner av ulike grunner være av mindre bra kvalitet. Likevel bør en så langt det er mulig unngå å endre kretsinnndelingen, da dette vil ødelegge kontinuiteten i statistikken.

Høsten 1979 og 1980 ble det foretatt en ajourføring fram til 1/7-79. I første halvpart av 1981 ble så kretsinnndelingen, tettstedene og kirkesogn/kapelldistrikt ajourført pr. 1/11-80.

For å få kartlagt inndelingen i kirkesogn/kapelldistrikt ble sognepresten i hvert prestegjeld kontaktet. Sognepresten fikk tilsendt et kart der grunnkretsene var tegnet inn og ble bedt om å tegne inn grensene for kirkesogn/kapell-distrikt på kartet. Der grunnkretsene ble delt av et kirkesogn/kapell-distrikt ble prestene bedt om å liste opp de adresser i grunnkretsen som falt innenfor de enkelte kirkesogn/kapell-distrikt. Materialet ble så sendt Byrådet via fylkeskartkontorene og bispedømmerådene som skulle foreta en første kontroll av materialet.

SPESEIELLE MERKNADER TIL GJENNOMFØRINGEN I SEL KOMMUNE

Ved folketellingen i 1970 var kommunen delt inn i 15 folketellingskretser. Av disse svarte krets 2 til tettstedet Otta og krets 15 til tettstedet Dale. I tillegg til disse tettstedene er tettstedene Nord-Sel og Bjølstad kommet til. Tettstedet Nord-Sel er svært "luftig". I 1970 bodde det også svært mange i området, men det har skjedd en viss fortetning som gjør at en har en kjerne som tilfredsstiller tettstedskravene. Fra kommunens side var det i utgangspunktet avgrenset hussamlinger som ennå ikke tilfredsstiller tettstedskravet om størrelse. Dette gjelder f.eks. den nye boligbyggingen i Sandbu.

I 1970 var gnr. 205 bnr. 6, 8, 11 og 12 og gnr. 224 bnr. 2 og 4 kodet som tett bebyggelse i tettstedet Otta. Nå er disse adressene kodet som spredt bebyggelse.

Kommunen er delt inn i tre delområder. Delområde 03 svarer til Heidal kirkesogn. Tallet på grunnkretser er 32. Av disse er to uten fast bosetting.

Det er gjort en del grensejusteringer som gjør sammenlignbarheten noe dårlig.

Hele folketellingskrets 7 er slått sammen med del av folketellingskrets 6 til grunnkrets 0106. I 1970 bodde det 30 personer i krets 7.

Ved sammenligning vil grunnkretsene 0201-0210 og 0301-0302 svare til folketellingskretsene 2-4 og 13 som minste sammenlignbare enhet. Grensejusteringen

mellom folketellingskretsene 4 og 13 er imidlertid svært liten. Ifølge vårt kartverk er grensa identisk, men gnr. 314 bnr. 1-3 er kodet i grunnkrets 0210 som vesentlig består av adresser fra folketellingkrets 4. Vi tror at grensa egentlig skal være identisk og at det er en feilkoding. Både i 1970 og 1980 bodde det om lag 10 personer på disse adressene.

Grunnkretsene 0211-0213 svarer til folketellingskretsene 1 og 15 som minste sammenlignbare enhet.

Mellom folketellingskretsene 8 og 10 er grensa flyttet slik at et mindre område av folketellingskrets 8 er ført over til grunnkrets 0308. Både i 1970 og i 1980 bodde det under 10 personer i det overførte området. Grensa mellom grunnkretsene 0305 og 0308 er trukket noe feil, da Berdølmo ligger i grunnkrets 0305 og ikke i grunnkrets 0308 som kartet viser.

Det ser også ut til at gnr. 192 bnr. 23 og gnr. 197 bnr. 8 er kodet i feil grunnkrets (0307). Disse adressene ligger vel i grunnkrets 0304? Hvis så er tilfelle, må de rettes av kommunen under vedlikeholdet av adresseregisteret i GAB.

Grensa mellom folketellingskretsene 11 og 12 er justert slik at et mindre område fra folketellingskrets 11 er ført over til grunnkrets 0310. I alt bodde det i underkant av 10 personer i det overførte området i 1970.

TABELL 1. OMFANGET AV GRUNNKRETSENE, FORDELTE PÅ TETT OG SPREDT BEBYGGELSE.

GRUNN- KRETSNR	NAVNET PÅ GRUNNKRETSEN	TYPE BEBYGGELSE	OMFANGET AV GRUNNKRETSENE
01 SEL			
0101	ULA	TETT	GNR. 232 BNR. 1,6
		TETT	GNR. 233 BNR. 1,22
		TETT	GNR. 234 BNR. 1-2
		TETT	GNR. 235 BNR. 1,3-7
		TETT	GNR. 236 BNR. 1,25,28,32,34-38
		TETT	GNR. 238 BNR. 1
		TETT	GNR. 240 BNR. 1,5
		TETT	GNR. 241 BNR. 2
		SPREDT	GNR. 231 BNR. 1
		SPREDT	GNR. 232 BNR. 1
0102	FORMO	SPREDT	GNR. 242 BNR. 1
		SPREDT	GNR. 243 BNR. 1
		SPREDT	GNR. 245 BNR. 2
		SPREDT	GNR. 246 BNR. 1-3
		SPREDT	GNR. 247 BNR. 1
		SPREDT	GNR. 248 BNR. 1-2
		SPREDT	GNR. 249 BNR. 1
		SPREDT	GNR. 250 BNR. 1
		SPREDT	GNR. 251 BNR. 1,3-4,16,34,111
		SPREDT	GNR. 252 BNR. 1-4,6,24,54-55
		SPREDT	GNR. 254 BNR. 1,36
		SPREDT	GNR. 256 BNR. 1
		SPREDT	GNR. 257 BNR. 1-3
		SPREDT	GNR. 261 BNR. 1-2,6-8,10-11,17,29,31,34
		SPREDT	GNR. 268 BNR. 8,31
		SPREDT	GNR. 269 BNR. 1,8
		SPREDT	GNR. 270 BNR. 9
		SPREDT	GNR. 274 BNR. 17
		SPREDT	GNR. 275 BNR. 2,50
		SPREDT	GNR. 285 BNR. 1
		SPREDT	GNR. 290 BNR. 1
		SPREDT	GNR. 293 BNR. 1-2
SPREDT	GNR. 295 BNR. 1		
0103	HØVRINGEN	SPREDT	GNR. 261 BNR. 25,33
		SPREDT	GNR. 262 BNR. 6-8
		SPREDT	GNR. 265 BNR. 1,3-4
		SPREDT	GNR. 266 BNR. 1-3,19
		SPREDT	GNR. 267 BNR. 1
		SPREDT	GNR. 269 BNR. 27,47
		SPREDT	GNR. 271 BNR. 11,18
		SPREDT	GNR. 272 BNR. 20,29
		SPREDT	GNR. 274 BNR. 19
		SPREDT	GNR. 275 BNR. 5
		SPREDT	GNR. 276 BNR. 21
		SPREDT	GNR. 279 BNR. 3,14
		SPREDT	GNR. 291 BNR. 1,3
0104	STRAND	TETT	GNR. 262 BNR. 3,21
		TETT	GNR. 263 BNR. 1,7
		TETT	GNR. 268 BNR. 2,13-14,28,35-36,42-43,71
		TETT	GNR. 269 BNR. 94
		TETT	GNR. 270 BNR. 6,17,33,39,52,60,78
		TETT	GNR. 273 BNR. 17,19,30,32,35
		SPREDT	GNR. 262 BNR. 1-2,4
		SPREDT	GNR. 269 BNR. 16
		SPREDT	GNR. 270 BNR. 16,59
		SPREDT	GNR. 271 BNR. 2
		SPREDT	GNR. 273 BNR. 28-29
0105	LAURGARD	TETT	GNR. 268 BNR. 1,6,10,16,19,24,29,34,38,40,44,72,76-77
		TETT	GNR. 269 BNR. 9,30,91
		TETT	GNR. 270 BNR. 1,15,19,22,27-32,38,49,66,71
		TETT	GNR. 271 BNR. 1
		TETT	GNR. 273 BNR. 1,3,5,16,34,41,45,73,84
		TETT	GNR. 274 BNR. 7,9,25-26,29-34,36,39,55-63,65,67,69-72,75-76,78-83,85,87,89
		TETT	GNR. 275 BNR. 1,3,19
		TETT	GNR. 276 BNR. 1
		SPREDT	GNR. 258 BNR. 2,5
		SPREDT	GNR. 260 BNR. 1

TABELL 1. OMFANGET AV GRUNNKRETSENE, FORDELT PÅ TETT OG SPREDT BEBYGGELSE.

GRUNN- KRETSNR	NAVNET PÅ GRUNNKRETSEN	TYPE BEBYGGELSE	OMFANGET AV GRUNNKRETSENE
0105	LAURGARD	SPREDT	GNR. 269 BNR. 2
		SPREDT	GNR. 270 BNR. 62
		SPREDT	GNR. 271 BNR. 5,8,17,23,26
		SPREDT	GNR. 272 BNR. 1-2,10,13
		SPREDT	GNR. 275 BNR. 13,24
0106	RUSTDALEN	TETT	GNR. 274 BNR. 1
		TETT	GNR. 275 BNR. 26,30,44
		TETT	GNR. 277 BNR. 1-2,4,7-8,11,13-18,21,24,27, 30,34-35,40-42,44,46-47,50,58,74,78-79,84
		TETT	GNR. 279 BNR. 8,17,22,32,36-37,39
		TETT	GNR. 280 BNR. 1,4-7
		SPREDT	GNR. 271 BNR. 9,16
		SPREDT	GNR. 272 BNR. 9
		SPREDT	GNR. 273 BNR. 4
		SPREDT	GNR. 274 BNR. 4
		SPREDT	GNR. 275 BNR. 6,11-12,14-16,20-21
		SPREDT	GNR. 276 BNR. 2,6,9-10,16-18,20,24,42,86
		SPREDT	GNR. 277 BNR. 28
		SPREDT	GNR. 278 BNR. 1,6,16,18
		SPREDT	GNR. 279 BNR. 1,5-7,9-10,12,20-21,28
		SPREDT	GNR. 281 BNR. 1-4,8,11,14
		SPREDT	GNR. 282 BNR. 1-2
		SPREDT	GNR. 283 BNR. 1
		SPREDT	GNR. 284 BNR. 1
		SPREDT	GNR. 321 BNR. 1-5
02 OTTA			
0201	LOFTSGARD	TETT	GNR. 220 BNR. 32,114-115,124,138-140,149, 163-164,166,171-172,174,179,181-185,187,189, 191-193,196-197,199-205,208-209,221,227
		TETT	GNR. 222 BNR. 1-2,6-7,11,18,22-24,28-33,36- 37
		SPREDT	GNR. 223 BNR. 1-2
		SPREDT	GNR. 224 BNR. 7,15
		SPREDT	GNR. 225 BNR. 4-5,32
0202	KLEIVMELLOM	TETT	GNR. 220 BNR. 246
		SPREDT	GNR. 222 BNR. 13
		SPREDT	GNR. 223 BNR. 25
		SPREDT	GNR. 224 BNR. 1-2,4
		SPREDT	GNR. 225 BNR. 1,8
0203	OTTEKREN	TETT	GNR. 218 BNR. 2,5-6,19,25,28,30-31
		TETT	GNR. 219 BNR. 1,7,9-10,13,17,22-24,26-27, 29,35,40
		TETT	GNR. 220 BNR. 1,8,23-24,30,87,111-112,121, 142,145,156,178,219,268
0204	MOSTUGU	TETT	GNR. 220 BNR. 2,4-5,9-10,13,20,25,28-29,33- 34,39-42,44-49,51,55-56,60,62-64,66-67,70- 71,73-74,76,78,81-83,89,91-93,96-99,101,103, 107-108,110,113,118,123,132-136,141,148,155, 167,177,180,190,207,217,226,232,239,258,266
		SPREDT	GNR. 230 BNR. 15
0205	BEKKEN	TETT	GNR. 220 BNR. 257
		TETT	GNR. 225 BNR. 3,6,10,14
		TETT	GNR. 228 BNR. 63,65,67
		TETT	GNR. 229 BNR. 1-4,6,8-11,13-14,17-18,29,32, 37-41
		TETT	GNR. 231 BNR. 1,10-17,21,48,50-51,53
		TETT	GNR. 286 BNR. 1
		TETT	GNR. 299 BNR. 3
		SPREDT	GNR. 220 BNR. 94
		SPREDT	GNR. 229 BNR. 33
0206	PLASSJORDET	TETT	GNR. 219 BNR. 15,42
		TETT	GNR. 220 BNR. 231,240,244
		TETT	GNR. 227 BNR. 2-5,9-11,13-14,16,18,22-25

TABELL 1. OMFANGET AV GRUNNKRETSENE, FORDELTE PÅ TETT OG SPREDT BEBYGGELSE.

GRUNN- KRETSNR	NAVNET PÅ GRUNNKRETSEN	TYPE BEBYGGELSE	OMFANGET AV GRUNNKRETSENE			
0206	PLASSJORDET	TETT	GNR. 228 BNR. 1,3-5,7-8,10-12,14,16-24,26-28,30-33,36-41,43-44,47-50,52-53,55-56,60-62,64			
		TETT	GNR. 287 BNR. 1-2			
		TETT	GNR. 288 BNR. 1-2,5			
		TETT	GNR. 292 BNR. 1,3			
		TETT	GNR. 297 BNR. 2			
0207	RUSTEN	TETT	GNR. 206 BNR. 7,11-12,14,18-19			
		TETT	GNR. 226 BNR. 1-15,17-20,22-26,28-31,33,35-38			
		TETT	GNR. 227 BNR. 23-24			
		SPREDT	GNR. 205 BNR. 6,8-9,11-13,15			
		SPREDT	GNR. 220 BNR. 61			
		SPREDT	GNR. 228 BNR. 2			
		SPREDT	GNR. 230 BNR. 1-2,15			
0208	HJELLUM	TETT	GNR. 208 BNR. 1-2,4,6-8,10-16			
		TETT	GNR. 209 BNR. 1,5,7-11,13,17,21-22,24-28,30-31,35-40,42,45,47-58,61-62,64-67,69,72-80			
		TETT	GNR. 210 BNR. 1-2,4-7,9-13,15-16,18-20,23-24,26-29,32-41,45-46,48-49,51,53-59,61-75,79-86,88,90,97			
0209	SELSJORD	SPREDT	GNR. 198 BNR. 1,5			
		SPREDT	GNR. 199 BNR. 1			
		SPREDT	GNR. 200 BNR. 1-2,6,15			
		SPREDT	GNR. 202 BNR. 1-2			
		SPREDT	GNR. 203 BNR. 1,5-7,10			
		SPREDT	GNR. 204 BNR. 1-2			
		SPREDT	GNR. 205 BNR. 1			
0210	SOLHJEM	SPREDT	GNR. 200 BNR. 3,13-14,19,21-22,26,28,40			
		SPREDT	GNR. 201 BNR. 1-4,8-10,13-18,21,23-24,26,28-29,34,36			
		SPREDT	GNR. 314 BNR. 1-3			
0211	DAHLE	TETT	GNR. 217 BNR. 1-7,9,13,24-25,27-29,34,36,39,41,45-52,54,56-59,63,65,68,70,72-76,79-81,83-86,88-90,93-95,97-98,100-109,112-115,117-119,121,124-125,127-132,134,136,138-141,143-149,151-152,154-162,165-171,173-181,183-186,188-195,197-211,214,217-218,220-223,226,228-230,233,238,240-241,243-245			
		SPREDT	GNR. 217 BNR. 3,14			
		SPREDT	GNR. 218 BNR. 1,11,37,41,45			
0212	AASAAREN	SPREDT	GNR. 214 BNR. 4-6,9,11			
		SPREDT	GNR. 215 BNR. 4-6			
		SPREDT	GNR. 216 BNR. 1-4,8,10,13,44,49,61			
		SPREDT	GNR. 217 BNR. 11,14			
0213	VEGGUM	SPREDT	GNR. 211 BNR. 1-3,6-10,13,16-18,23			
		SPREDT	GNR. 212 BNR. 1-3,5-6,8,10,12,14,16			
		SPREDT	GNR. 213 BNR. 1-7,11			
		SPREDT	GNR. 214 BNR. 1-2,10			
		SPREDT	GNR. 215 BNR. 1-2			
03 HEIDAL	0301	SANDBU	SPREDT	GNR. 216 BNR. 12,22-23,28,43,45,48,52,67,70		
			SPREDT	GNR. 315 BNR. 5,14,16,26,28-37,40-57		
			0302	VARPHAUGEN	SPREDT	GNR. 309 BNR. 2-3,5-7,14
					SPREDT	GNR. 310 BNR. 1-11
					SPREDT	GNR. 311 BNR. 1
					SPREDT	GNR. 312 BNR. 1-3,6
SPREDT	GNR. 313 BNR. 1-10,18-19					
SPREDT	GNR. 315 BNR. 1-4,6-7,15					

TABELL 1. OMFANGET AV GRUNNKRETSENE, FORDELT PÅ TETT OG SPREDT BEBYGGELSE.

GRUNN- KRETSNR	NAVNET PÅ GRUNNKRETSEN	TYPE	OMFANGET AV GRUNNKRETSENE
0302	VARPHAUGEN	SPREDT	GNR. 316 BNR. 1-2,4
		SPREDT	GNR. 318 BNR. 1,3
0303	SJOA	SPREDT	GNR. 301 BNR. 2-4
		SPREDT	GNR. 302 BNR. 1
		SPREDT	GNR. 304 BNR. 1
		SPREDT	GNR. 305 BNR. 1,3,5
		SPREDT	GNR. 306 BNR. 1,3
		SPREDT	GNR. 307 BNR. 1
		SPREDT	GNR. 308 BNR. 1-5,7-10,12-19,35,37,47-48,61,64,66-67
		SPREDT	GNR. 309 BNR. 1,8
		SPREDT	GNR. 316 BNR. 5-6
		SPREDT	GNR. 317 BNR. 1-2,6
		SPREDT	GNR. 319 BNR. 1-7,19,27
		SPREDT	GNR. 320 BNR. 1
0304	FAUKSTAD	SPREDT	GNR. 190 BNR. 1-2,7,24-25
		SPREDT	GNR. 192 BNR. 1,3,8,16-18,22
		SPREDT	GNR. 193 BNR. 1-2,15
		SPREDT	GNR. 194 BNR. 5,9,22,27,29-30,33,36-38,40,42-43,61,67
		SPREDT	GNR. 195 BNR. 1,3-6,11,13,19
		SPREDT	GNR. 196 BNR. 1-2,4-5,25-26,29-30,34-35,48
		SPREDT	GNR. 197 BNR. 1,3,9,22-23,40
0305	NERDALEN	SPREDT	GNR. 182 BNR. 15
		SPREDT	GNR. 190 BNR. 3-5,8-9,14
		SPREDT	GNR. 192 BNR. 13
		SPREDT	GNR. 194 BNR. 4,8,10-12,21,23,26,35,39,52,66
		SPREDT	GNR. 195 BNR. 8-9,14-15,27
		SPREDT	GNR. 196 BNR. 3,6,13,15
		SPREDT	GNR. 197 BNR. 15,17,31,45
0306	BJØLSTADMO	TETT	GNR. 181 BNR. 13,17,35-36,55,63-64,97,107,136,299
		TETT	GNR. 182 BNR. 4,8,10-11,22,26,30,32,36-39,41-42,44,52,54,62,66,69-74,78-80,82-83,87,90-93,95-96,98-99,101
		SPREDT	GNR. 180 BNR. 4
		SPREDT	GNR. 181 BNR. 1,14-16,18-19,21,24,27-29,37-38,40,78,82,160,338
		SPREDT	GNR. 182 BNR. 1-2,12-13,21,59,86,89,94,97,100
		SPREDT	GNR. 183 BNR. 39,41
0307	ØVERDALEN	TETT	GNR. 183 BNR. 13,18-21,23,25,40,46,48,75
		SPREDT	GNR. 181 BNR. 342
		SPREDT	GNR. 183 BNR. 1-2,4,34
		SPREDT	GNR. 184 BNR. 1,5-6,10-12,14,16,19-20,22-24,26,32
		SPREDT	GNR. 185 BNR. 1,10,12
		SPREDT	GNR. 186 BNR. 4-5,7,10,12,14,16,20,24,36,39
		SPREDT	GNR. 187 BNR. 5,7-8,19
		SPREDT	GNR. 188 BNR. 1,3,12
		SPREDT	GNR. 189 BNR. 1,3-4,8,12,17,54
		SPREDT	GNR. 191 BNR. 2-4
		SPREDT	GNR. 192 BNR. 23
		SPREDT	GNR. 197 BNR. 8
0308	SJOLIA	SPREDT	GNR. 173 BNR. 1
		SPREDT	GNR. 176 BNR. 7
		SPREDT	GNR. 177 BNR. 10-12,37
		SPREDT	GNR. 178 BNR. 6,9
		SPREDT	GNR. 179 BNR. 14-15
		SPREDT	GNR. 180 BNR. 7,14
		SPREDT	GNR. 181 BNR. 20,41,74,108,131,256
		SPREDT	GNR. 182 BNR. 6,23-25,29
		SPREDT	GNR. 183 BNR. 8-9,15-16,42
		SPREDT	GNR. 184 BNR. 8
		SPREDT	GNR. 185 BNR. 5-8,20,27
		SPREDT	GNR. 186 BNR. 8-9,11,13,60
		SPREDT	GNR. 187 BNR. 2,6,10

TABELL 1. OMFANGET AV GRUNNKRETSENE, FORDELT PÅ TETT OG SPREDT BEBYGGELSE.

GRUNN- KRETSNR	NAVNET PÅ GRUNNKRETSEN	TYPE BEBYGGELSE	OMFANGET AV GRUNNKRETSENE
0308	SJOLIA	SPREDT	GNR. 188 BNR. 5,8-9,11,13
		SPREDT	GNR. 189 BNR. 2,5,7,18,21
		SPREDT	GNR. 190 BNR. 13
		SPREDT	GNR. 194 BNR. 13
0309	SKOGBYGDA	SPREDT	GNR. 176 BNR. 15,17
		SPREDT	GNR. 177 BNR. 1,3-4,6,14-15,18,29
		SPREDT	GNR. 178 BNR. 1-2,11
		SPREDT	GNR. 179 BNR. 1,8-10,13,19
		SPREDT	GNR. 180 BNR. 1-2,8,13
		SPREDT	GNR. 181 BNR. 6,25,86,100,105,109
0310	LEIRFLATA	SPREDT	GNR. 176 BNR. 1-2,17
		SPREDT	GNR. 181 BNR. 1,3-4,7-9,34,39,72-73,80,84-85,89,95,118,120,123-124,126,139-140,165,167,336,341,345
		SPREDT	GNR. 183 BNR. 26,85
		SPREDT	GNR. 190 BNR. 19
0311	MURUDALEN	SPREDT	GNR. 172 BNR. 1,3-4,6-10,12-13,15-16,21
		SPREDT	GNR. 174 BNR. 1
		SPREDT	GNR. 175 BNR. 1
		SPREDT	GNR. 181 BNR. 5,22,49-51,61
		SPREDT	GNR. 182 BNR. 16,50
		SPREDT	GNR. 183 BNR. 27
		SPREDT	GNR. 186 BNR. 6,22,27-28
		SPREDT	GNR. 187 BNR. 12
		SPREDT	GNR. 188 BNR. 6
		SPREDT	GNR. 190 BNR. 22

0101 GRUNNKRINSNUMMER
— KOMMUNEGRENSE
— GRENSE FOR DELOMRADE
— GRENSE FOR GRUNNKRINS
MALESTOKK CA. 1:250 000

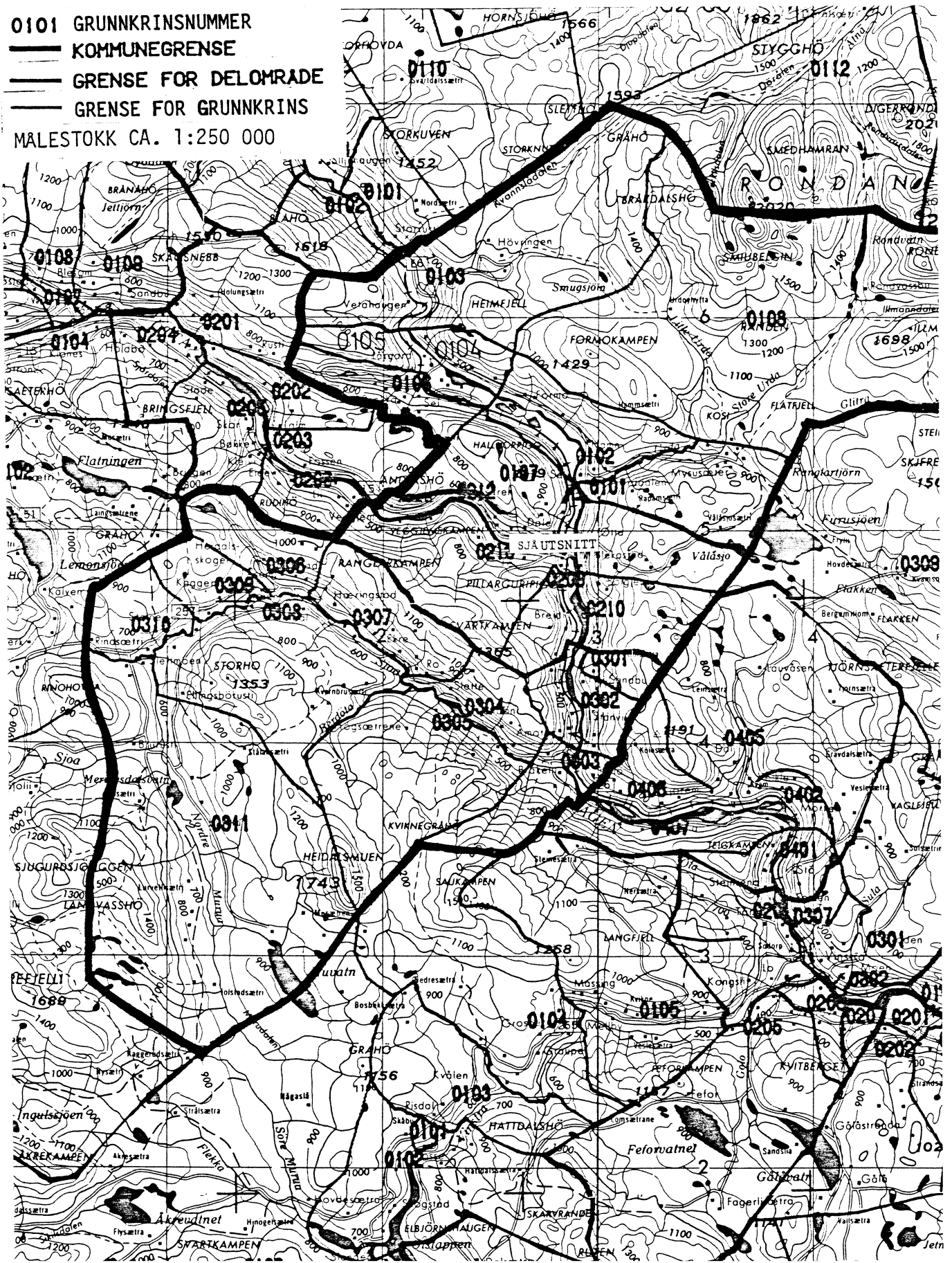

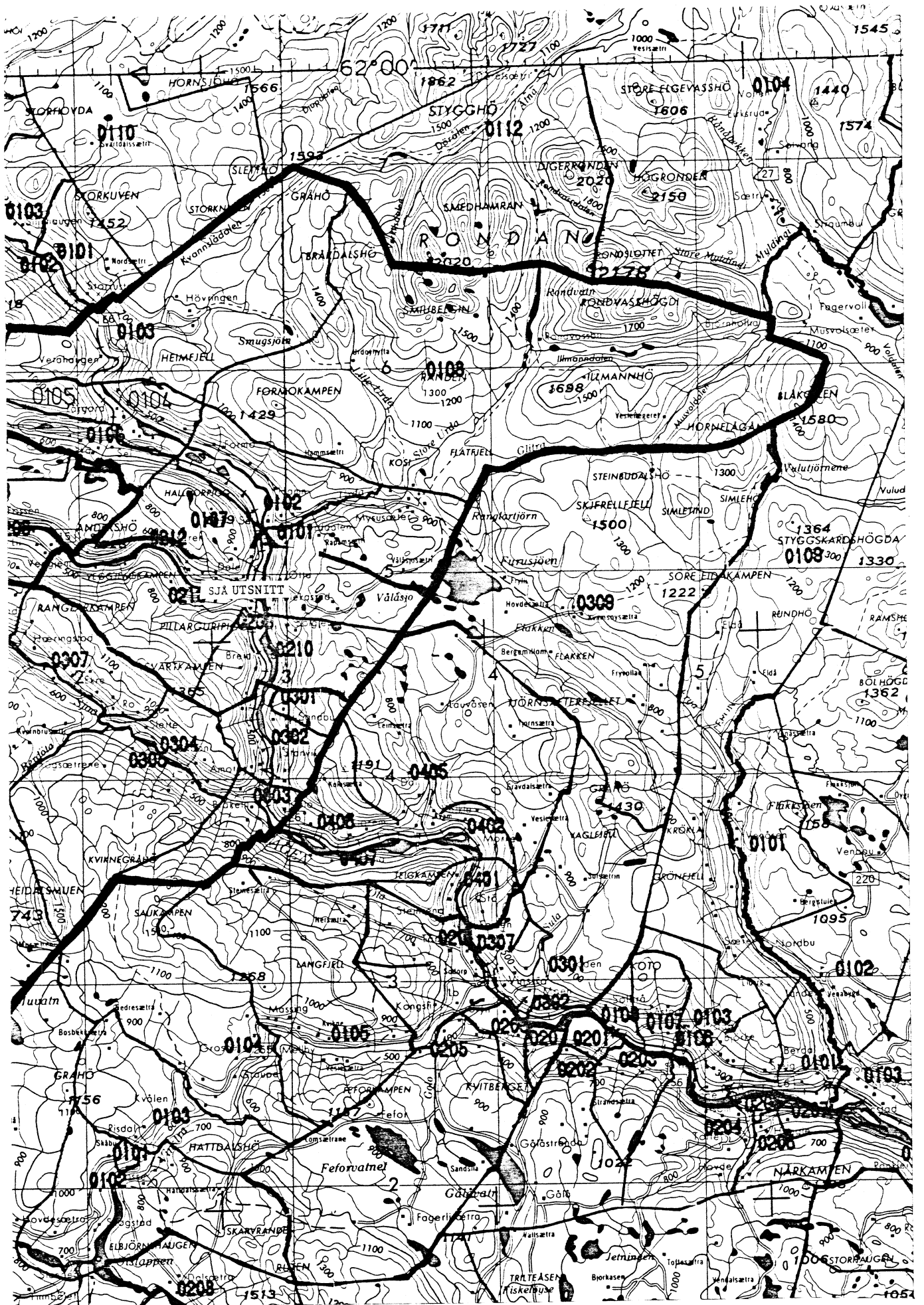

UTSNITT AV KRINSKART

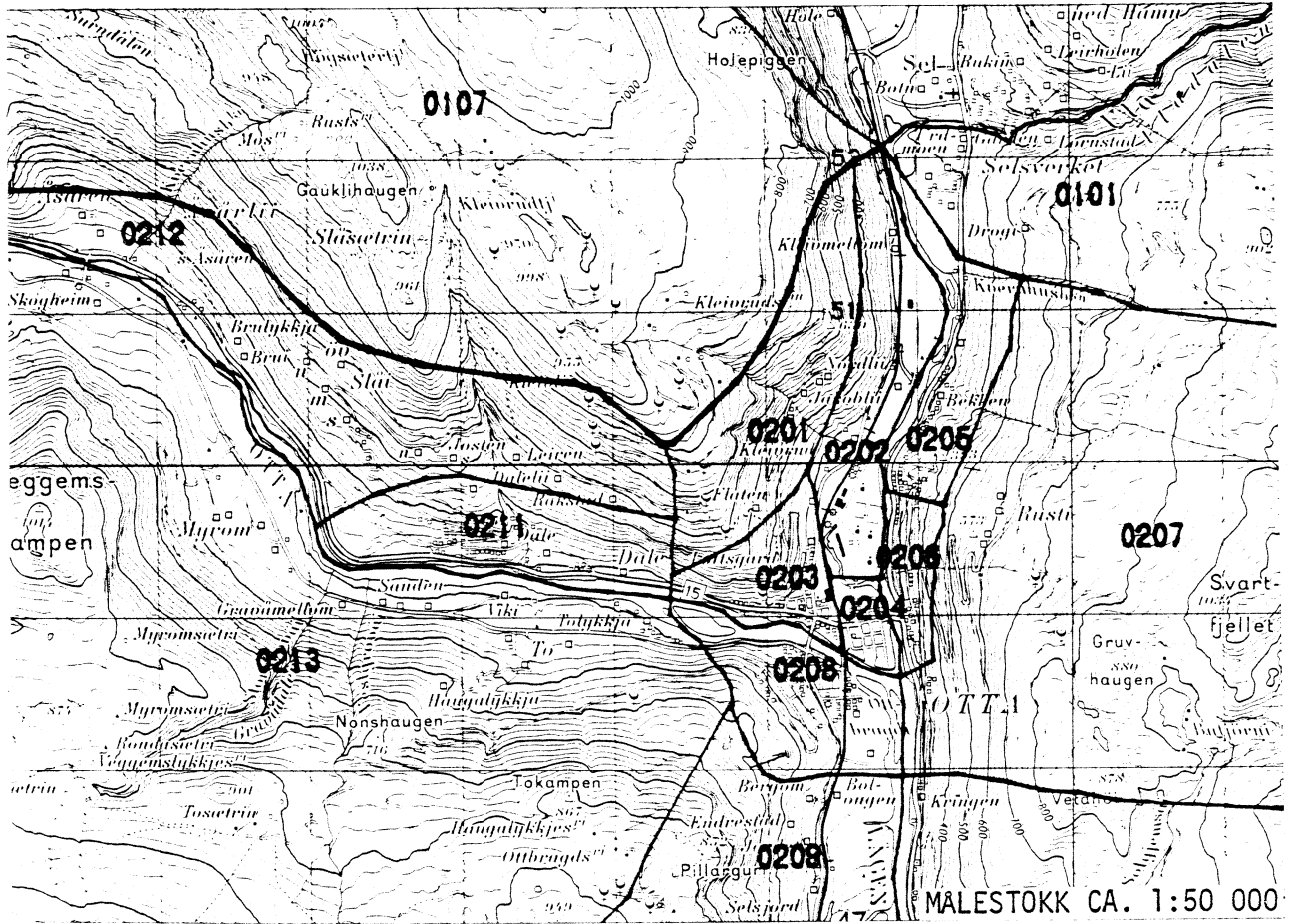

AVGRENSING AV BJØLSTAD TETTSTAD

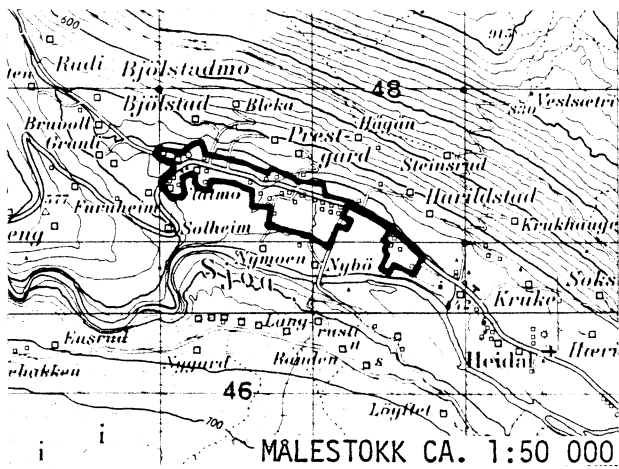

AVGRENSING AV DALE TETTSTAD

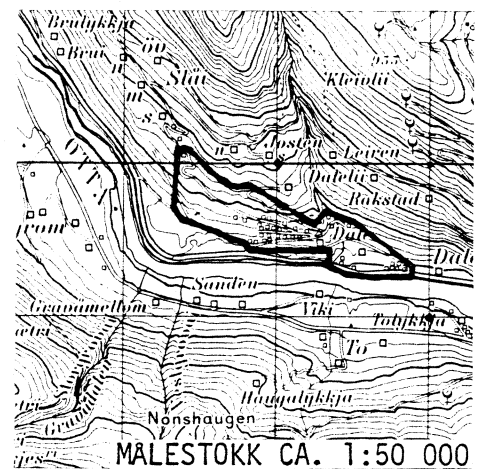

KOMMUNE 0517 SEL

TABELL 2. SAMMENLIGNBARHETEN MELLOM GRUNNKRETSENE 1980
OG FOLKETELLINGSKRETSENE 1970

GRUNNKRETS 1980	KOMM 1970	---FOLKETELLINGSKRETS 1970---	
		HEL KRETS	DEL AV KRETS
0101 ULA	0517		5
0102 FORMO	0517		5
0103 HØVRINGEN	0517		6
0104 STRAND	0517		6
0105 LAURGARD	0517		6
0106 RUSTDALEN	0517	7	6
0107 TOLSTADÅSEN	0517		UBEBODD
0108 RONDANE	0517		UBEBODD
0201 LOFTSGÅRD	0517		2-3
0202 KLEIVMELLOM	0517		2-3
0203 OTTEKREN	0517		2-3
0204 MOSTUGU	0517		2
0205 BEKKEN	0517		2,4
0206 PLASSJORDET	0517		2
0207 RUSTEN	0517		2,4
0208 HJELLUM	0517		2-3
0209 SELSJORD	0517		3
0210 SOLHJEM	0517		4,13
0211 DAHLE	0517	15	1
0212 AASAAREN	0517		1
0213 VEGGUM	0517		1
0301 SANDBU	0517		13
0302 VARPHAUGEN	0517		13-14
0303 SJOA	0517		14
0304 FAUKSTAD	0517		8
0305 NERDALEN	0517		8
0306 BJØLSTADMO	0517		9
0307 ØVERDALEN	0517		9
0308 SJOLIA	0517	10	8
0309 SKOGBYGDA	0517		11
0310 LEIRFLATA	0517		11-12
0311 MURUDALEN	0517		12

KOMMUNE 0517 SEL

TABELL 3. SAMMENLIGNBARHETEN MELLOM DELOMRÅDENE 1980
OG FOLKETELLINGSKRETSENE 1970 OG 1960

DELOMRÅDE 1980	KOMM 1970	---KRETSE-1970---		KOMM 1960	---KRETSE-1960---	
		HELE	DELER AV		HELE	DELER AV
01 SEL	0517	5-7		0517	5-6	
				0515		13
02 OTTA	0517	8-12	13	0516	1-5	
		14		0518		5-6
03 HEIDAL	0517	1-4	13	0517	1-4	
		15		0518		6

KOMMUNE 0517 SEL

Tabell 4. Oversikt over kirkesogn/kapelldistrikt (menighet)

Menighet		Grunnkretsnummer	
Nummer	Navn	Hel	Del av
01	SEL	0101, 0102, 0107, 0108, 0201-0213, 0301-0303	
02	NORD-SEL	0103-0106	
03	HEIDAL	0304-0311	

KOMMUNE 0517 SEL

TABELL 5. OVERSIKT OVER TETTSTEDER.

TETTSTED		KOMM	
NR.	NAVN	NR.	OMFATTER TETTBEBYGGELSE I GRUNNKRETSENE
1581	NORD-SEL	0517	0104-0106
1582	OTTA	0517	0101, 0201-0208
1583	DALE	0517	0211
1584	BJØLSTAD	0517	0306-0307

0517 SEL

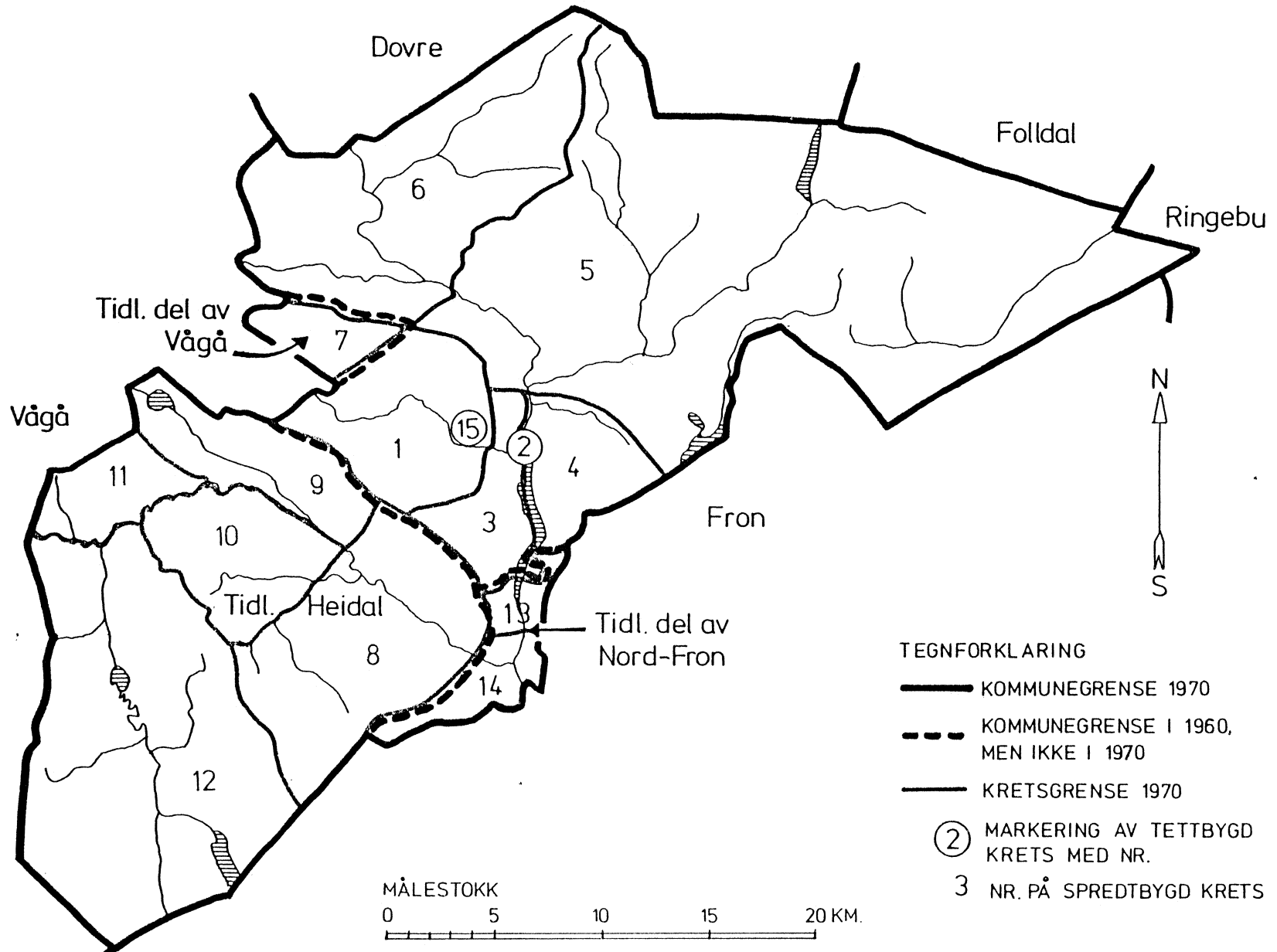

TEGNFORKLARING

— KOMMUNEGRENSE 1970

- - - KOMMUNEGRENSE I 1960,
MEN IKKE I 1970

— KRETSGRENSE 1970

② MARKERING AV TETTBYGD
KRETS MED NR.

3 NR. PÅ SPREDTBYGD KRETS

20

0517 SEL

TETTBYGDE KRETSER

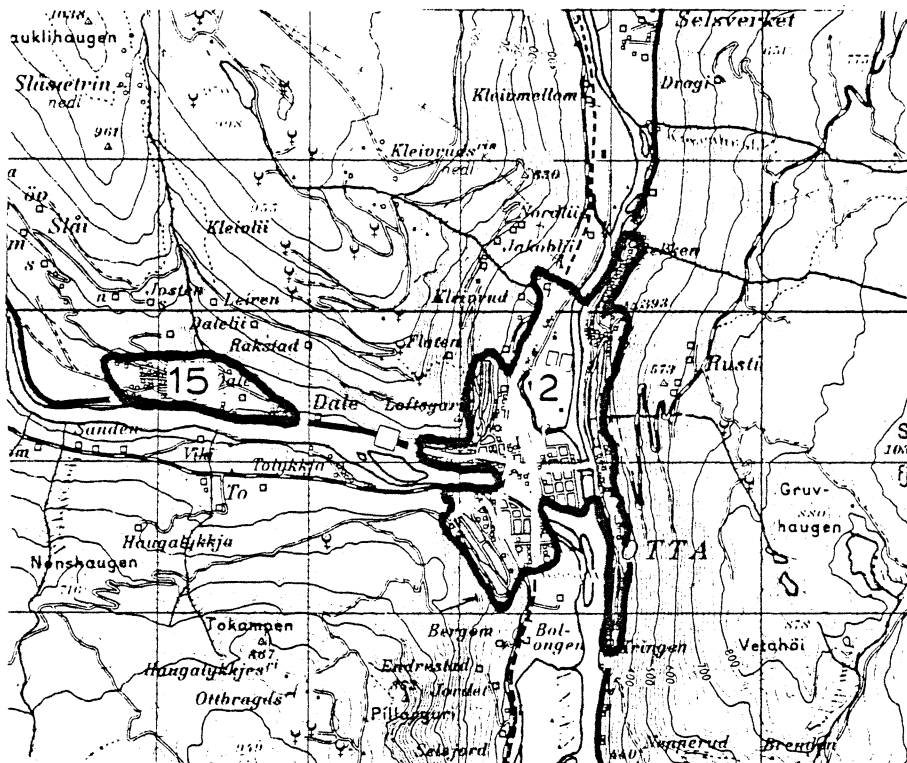

TEGNFORKLARING

— KRETSGRENSE 1970

2 NR. PÅ TETTBYGD KRETS

MÅLESTOKK 1: 50 000

0 1 2 3 KM.



Med samtykke fra Norges Geografiske Oppmåling er N G O's kartmateriale brukt som kartgrunnlag.

