

KOMMUNEHEFTE



# FOLKE- OG BOLIGTELLING 1980

1004 **FLEKKEFJORD**

STATISTISK SENTRALBYRÅ  
KONGSVINGER



**FOLKE- OG BOLIGTELLING  
1. NOVEMBER 1980**

**1004 FLEKKEFJORD**

**STATISTISK SENTRALBYRÅ  
KONGSVINGER 1982**

ISBN 82-587-0163-0



## FORORD

Hovedformålet med Folke- og bolig telling 1980 var å gi et bilde av befolkningen og levekårene i det norske samfunnet ved å se opplysninger om alder, kjønn, yrke, arbeid, inntekt, utdanning, boforhold o.l. i sammenheng.

Et annet viktig formål var å gi statistikk for mindre geografiske områder, som kommuner og deler av kommuner. De statistiske kommuneheftene gir de første resultatene fra tellingen for å dekke dette formålet. Flere resultater for den enkelte kommune i form av et sett upubliserte tabeller (en "tabellpakke"), vil foreligge kort tid etter at heftene er utgitt. Tabellene vil bli levert som utskrift på papir eller micro-fiche, etter brukerens ønske.

Når kommuneheftene for alle kommuner i et fylke er publisert, vil det bli laget et sammendrag for hele fylket med tabeller som svarer til dem som finnes i kommuneheftene. Når hele landet er dekket med kommunehefter, vil det også bli laget et sammendrag for hele landet. Tilsvarende sammendrag for fylkene og hele landet vil bli laget av den "tabellpakke" som er nevnt foran.

Resultatene fra Folke- og bolig telling 1980 vil ellers bli gitt i tabellpublikasjoner som vil kaste lys over spesielle emner, bl.a. sysselsetting, boligforhold, familier og husholdninger. Resultatene vil også bli vist i kart og diagrammer. Bl.a. vil det bli laget bosettingskart tilsvarende de som ble laget i samband med Folke- og bolig telling 1970.

Statistisk Sentralbyrå, Oslo/Kongsvinger, 2. mars 1982

Arne Øien

---

Johan-Kristian Tønder



## INNHold

	Side
Tabellregister .....	7
Tekstdel	
1. Opplegg og gjennomføring .....	8
1.1. Omfang .....	8
1.2. Grunnlag for statistikken .....	8
1.3. Datainnsamling .....	8
2. Feilkilder .....	9
3. Begreper og kjennemerker .....	9
3.1. Personkjennemerker .....	9
3.2. Familie- og husholdningstype .....	14
3.3. Boligkjennemerker .....	15
3.4. Inndelingen i grunnkretser .....	17
4. Bruk av tabellene .....	17
5. Merknader til tabellene .....	18
Tabelldel .....	19
Vedlegg	
1. Grunnkretser i 1980 og tellingskretser i 1970. Endringer i kommuneinndelingen fra 1970 til 1980 .....	37
2. Kart over grunnkretsinnndelingen .....	39
3. Kart over tettsteder .....	41
4. Personskjema .....	43
5. Boligskjema .....	45

### Standardtegn i tabeller

- : Tall kan ikke offentliggjøres
- Null



## TABELLREGISTER

	Side
1. Folkemengden ved folketellingene 1801 - 1980 .....	19
2. Folkemengden etter kjønn, ekteskadelig status og alder. 1/11 1980 .....	19
3. Folkemengden etter trossamfunn/viktigste kilde til livsopphold, kjønn og alder. 1/11 1980 .....	19
4. Personer 16-66 år etter yrkesaktivitet, arbeidstid, kjønn og høyeste utdanning. 1/11-79 - 31/10-80 .....	20
5. Personer 16 år og over, etter yrkesaktivitet, arbeidstid, kjønn og alder. 1/11-79 - 31/10-80 .....	21
6. Yrkesaktive 16 år og over, etter alder og næring. 1/11-79 - 31/10-80 .....	21
7. Yrkesaktive 16 år og over, etter kjønn, arbeidstid og næring/yrkesfelt. 1/11-79 - 31/10-80 .....	22
8. Yrkesaktive 16 år og over i arbeid i uka 25/10 - 31/10 1980, etter kjønn, arbeidstid i uken og næring/yrkesfelt .....	23
9. Yrkesaktive 16 år og over med fast oppmøteplass på arbeid i uka 25/10 - 31/10 1980, etter tallet på arbeidsreiser, reisetid og yrkesfelt/oppmøteplass .....	24
10. Yrkesaktive 16 år og over med fast arbeidsreise i uka 25/10 - 31/10 1980, etter reise- måte, oppmøteplass, tallet på arbeidsreiser og reisetid .....	25
11. Boliger etter hustype og tallet på rom. Bosatte etter tallet på rom i boligen. 1/11 1980 .....	26
12. Boliger etter husets byggeår og hustype/eie-/leieform. Bosatte og rom, etter husets byggeår. 1/11 1980 .....	26
13. Boliger etter viktigste kilde til oppvarming og byggeår/installasjon av pipe. Bosatte etter boligens viktigste kilde til oppvarming. 1/11 1980 .....	27
14. Boliger etter sanitærutstyr og tallet på rom. Bosatte etter boligens sanitærutstyr. 1/11 1980 .....	27
15. Boliger, rom og bosatte, etter hustype. 1/11 1980 .....	28
16. Boliger etter eie-/leieform og areal. Bosatte etter eie-/leieforhold til boligen. 1/11 1980 .....	28
17. Boliger, bosatte og rom, etter bosatte pr. rom i boligen. 1/11 1980 .....	28
18. Boliger etter tallet på rom og tallet på bosatte. 1/11 1980 .....	29
19. Familier og personer, etter familietype, husholdningstype og tallet på familier i husholdningen/yrkesaktivitet i familien. 1/11 1980 .....	29
20. Familier og personer i privathusholdninger, etter familietype og eie-/leieforhold til boligen/tallet på rom i boligen. 1/11 1980 .....	30
21. Tallet på privathusholdninger med utvalgte kjennetegn for boligstandard, og disponering av personbil. Bosatte i slike husholdninger, etter alder. 1/11 1980 .....	30
22. Folkemengden etter alder, kjønn og type boligstrøk/grunnkrets. 1/11 1980 .....	31
23. Yrkesaktive 16 år og over, etter næring, kjønn og type boligstrøk/grunnkrets. 1/11 1980 ..	33
24. Tallet på privathusholdninger med utvalgte kjennetegn for boligstandard, og disponering av personbil. Boligstrøk/grunnkrets. 1/11 1980 .....	35



## 1. OPPLÈGG OG GJENNOMFØRING

### 1.1. Omfang

Folke- og bolig telling 1980 omfatter alle personer (også utenlandske statsborgere) som ifølge Forskrifter om føringen og ordningen av folkeregistrene fastsatt av Statistisk Sentralbyrå den 26. november 1979, var registrert bosatt i Norge på tellingstidspunktet den 1. november 1980.

Boligtellingen har med alle privatboliger (private leieligheter mv.) hvor minst én person var registrert bosatt den 1. november 1980.

Boliger som var ubebodd eller som var bebodd bare av midlertidig tilstedeværende (f.eks. ugifte personer som oppholdt seg utenom foreldrenes hjem på grunn av skolegang, studier), omfattes ikke av tellingen. Det er heller ikke innhentet opplysninger om boliger for forpleide i aldershjem, pleiehjem, barnehjem og andre fellesinstitusjoner.

Enheten hus omfattes ikke av tellingen denne gang. Det gis likevel enkelte opplysninger om det huset som boligen ligger i. I avsnitt 3 er det gjort nærmere rede for bostedsbegrepet (det sted en person skal regnes som bosatt) og boligbegrepet.

### 1.2. Grunnlag for statistikken

De fleste opplysninger i folke- og bolig tellingen bygger på oppgaver gitt direkte av oppgave-giverne på egne skjemaer.

Personskjema ble sendt til alle personer som hadde fylt 16 år eller fylte 16 år i løpet av 1980, (se vedlegg 4).

For personer under 16 år fikk Statistisk Sentralbyrå de nødvendige opplysninger fra folkeregisteret i den enkelte kommune.

Opplysningene om den enkelte privatbolig er gitt på eget boligskjema, (se vedlegg 5).

Oppgavene over befolkningens utdanningsbakgrunn er hentet fra utdanningsopplysningene gitt i folketellingen 1970 og "Arkivet for påbegynt og avsluttet utdanning" i Statistisk Sentralbyrå som inneholder alle utdanninger som en person har avsluttet i Norge i perioden 1970 - 1980. I tillegg kommer oppgaver over utenlandsk utdanning gitt i folketellingen 1980.

Oppgaver over alder, kjønn og andre demografiske kjennetegn er hentet fra Det sentrale personregister i Statistisk Sentralbyrå.

Nødvendige oppgaver over de vernepliktige og sivile tjenestepliktige er innhentet gjennom Forsvarets overkommando og Administrasjonen for sivile tjenestepliktige.

Folke- og bolig telling 1980 ble gjennomført med hjemmel i Statistikkloven av 25. april 1907 og Stortingsvedtak av 16. november 1978.

### 1.3. Datainnsamling

Ved folketellingen i 1980 ble skjemaene sendt i posten direkte til den enkelte person. Før utsendingen tok til, ble navn og adresse påført skjemaene. Det var Det sentrale personregister som dannet grunnlaget for denne påføringen.

Hver person fikk tilsendt sitt eget personskjema sammen med en rettleiding.

I tillegg fikk den eldste personen i familien et boligskjema. Med boligskjemaet fulgte også en svarkonvolutt.

Utfylte personskjema fra alle som bodde i boligen sammen med ett boligskjema ble sendt samlet tilbake i svarkonvolutt. Dersom det bodde flere familier i samme boligen, nyttet familiene samme svarkonvolutt og bare ett boligskjema ble utfylt. Innsamlingsmetoden gav derfor grunnlag for å danne bohusholdninger (se nedenfor) i folke- og bolig tellingen.

Den enkelte person er i tellingen regnet å ha sitt bosted i den bolig hvor vedkommende var registrert bosatt i folkeregisteret 1. november 1980. Innsamlingen av opplysningene viste at enkelte personer bodde i en annen bolig enn der de var registrert bosatt i folkeregisteret. Dette gjaldt bl.a. ugifte studenter og skoleelever som bodde på hybel og som sendte sitt personskjema i samme svarkonvolutt som hybelverten. Dette gjaldt også personer som hadde flyttet kort tid før 1. november 1980 og

som gav opp boligopplysninger på den nye adressen, mens flyttingen først ble registrert i folkeregistret etter 1. november 1980. I slike tilfelle ble personene likevel regnet som bosatt i den boligen/adressen de var registrert på i folkeregisteret 1. november 1980. I avsnitt 3 er det gjort rede for hvilket sted en person skal regnes som bosatt. I samme avsnitt er det også gjort rede for begrepet "bohusholdning".

De personer som ikke hadde svart på folketellingskjemaene til rett tid, fikk tilsendt en adressert purring.

De som ikke svarte på den adresserte purringen, ble oppsøkt av tellere som krevde inn oppgavene.

## 2. FEILKILDER

Under gjennomføring og bearbeiding av en statistisk telling vil det alltid kunne oppstå ulike feil som kan gi utslag i tellingsresultatene.

De fleste feilene oppstår vanligvis under oppgaveinnhenting og kommer av uriktige svar eller mangelfullt utfylte skjemaer.

Feil som oppstår under bearbeidingen er først og fremst knyttet til koding av opplysninger, i vårt tilfelle spesielt opplysningene om næring og yrke.

For å få et grunnlag til å vurdere hvor omfattende feilene er, ble det gjennomført en kvalitetskontrollundersøkelse i samband med tellingen.

Resultatene fra denne undersøkelsen blir publisert i serien Statistiske analyser. Resultatene er ventet å foreligge i løpet av 1982 og vil ta for seg sentrale kjennetegn fra boligdelen av tellingen, og kjennetegn for sysselsetting og arbeidsmarked.

## 3. BEGREPER OG KJENNERMERKER

### 3.1. Personkjennemerker

Når ikke annet er nevnt, refererer personopplysningene seg til 1. november 1980.

#### Bosted

Den enkelte person er i tellingen regnet å ha sitt bosted i den kommune og i den bolig hvor vedkommende var registrert som bosatt i folkeregisteret den 1. november 1980. Hovedregelen er at en person skal registreres som bosatt der vedkommende regelmessig tar sin døgnhvile.

De viktigste registreringsreglene er ellers:

Bostedsforhold	Skal registreres som bosatt i
Gift person som pga. arbeid, studier, avtjening av verneplikt e.l. oppholder seg utenom ektefellenes felles bolig	Ektefellenes felles bolig
Ugift person som pga. studier, skolegang eller avtjening av verneplikt oppholder seg utenom foreldrenes/forsørgers bolig	Foreldrenes/forsørgers bolig
Ugift person med eget arbeid og som vanligvis ikke bor hos foreldre/forsørger	Boligen der personen vanligvis bor
Person som pga. ferie, besøk hos kjente, forretningsreise e.l. er fraværende fra boligen der vedkommende vanligvis bor	Boligen der personen vanligvis bor
Person som er forpleid i barnehjem, aldershjem, pleiehjem eller er satt bort i privat pleie	Barnehjemmet, aldershjemmet, pleiehjemmet eller boligen hvor personen er i pleie
Person som er innlagt på sykehus eller anbrakt på arbeidsskole, arbeidsanstalt eller i fengsel	Boligen der personen var bosatt før innleggelsen eller anbringelsen

Personer som ikke kan henføres til en bestemt bolig, er regnet til gruppen "Uten fast bopel". Personer uten fast bopel er som regel registrert som bosatt i den kommunen hvor de sist hadde fast bosted.

I det følgende er begrepet "Bosatt" brukt i samme betydning som begrepet "Registrert bosatt".

Det er ikke innhentet opplysninger om midlertidig bosted. Det kan derfor ikke gis oppgaver over den tilstedeværende befolkning.

Opplysningene fra Folke- og boligteiling 1980 er ikke brukt til å justere opplysningene i folkeregistrene.

#### Alder

I fordelingen etter alder er den enkelte person gruppert etter alder pr. 31. desember 1980 (Alder = 1980 - fødselsår).

#### Ekteskapelig status

Det er brukt fire hovedgrupperinger etter ekteskapelig status, nemlig ugifte, gifte, skilte og enker/enkemenn.

#### Samboende

Med samboende menes personer som lever sammen (i ekteskapsliknende forhold) uten å ha inngått formelt ekteskap.

I gruppen samboende er regnet bare de personer som er registrert bosatt på samme adresse i folkeregisteret 1. november 1980.

#### Trossamfunn

Det er brukt tre grupperinger etter trossamfunn, nemlig "Den norske kirke", "Trossamfunn utenfor den norske kirke" og "Ikke tilsluttet trossamfunn".

Personer under 16 år er som regel gruppert sammen med sine foreldre. I de tilfelle foreldrene ikke tilhører samme gruppe, er imidlertid barna ført til gruppen for uoppgitt.

#### Utdanning

Oppgavene over utdanning omfatter enkeltutdanninger på hel- eller deltid av minst 5 måneders normal varighet.

For personer med flere enkeltutdanninger, er den utdanning som har lengst samlet varighet (normal varighet av enkeltutdanningen tillagt varigheten av den forutdanning som kreves) regnet som høyeste utdanning. Av utdanninger med lik samlet varighet, er den som antas å være av størst yrkesmessig betydning, oppfattet som personenes høyeste utdanning. Utdanningsgrupperingen er foretatt etter 1973-utgaven av Standard for utdanningsgruppering i offentlig norsk statistikk (Statistisk Sentralbyrås Håndbøker nr. 28).

Standarden er bygd opp som et pyramidisk klassifikasjonssystem.

Enkeltutdanningene er først ordnet i grove grupper som i standarden kalles utdanningsnivåer. Innenfor hvert nivå er det først foretatt en sortering etter fagfelt, dernest en finere sortering i faggrupper.

Inndelingen i nivåer eller hovedgrupper er foretatt på denne måte:

0. Ingen utdanning og utdanning på førskolenivå (utdanning for 6-åringer og mindre barn)
1. Utdanning på barneskolenivå (1 - 6 år, førskoleutdanning ikke medregnet)
2. Utdanning på ungdomsskolenivå (7 - 9 år)
3. Utdanning på gymnasnivå I (10 år)
4. Utdanning på gymnasnivå II (11 - 12 år)
5. Utdanning på universitets- og høgskolenivå I (13 - 14 år)
6. Utdanning på universitets- og høgskolenivå II (15 - 16 år)
7. Utdanning på universitets- og høgskolenivå III (17 - 18 år)
8. Utdanning på forskernivå (over 18 år)
9. Uoppgitt utdanning.

I tabellene over personenes høyeste utdanning fra folketellingen er gruppene 0 og 9 slått sammen til en gruppe.

Fagfelt er i standarden spesifisert slik:

1. Allment fagfelt
2. Humaniora og estetikk
3. Undervisning
4. Administrasjon, økonomi, samfunnsvitenskap og jus
5. Industri, håndverk, naturvitenskap og teknikk
6. Samferdsel
7. Helsevesen
8. Jordbruk, skogbruk og fiske
9. Tjenesteyting og forsvar.

I tabellene fra folketellingen er bare de viktigste fagfeltene under de forskjellige nivå- eller hovedgruppene spesifisert. De andre fagfelt er slått sammen til en gruppe.

I folketellingen 1970 ble det foretatt en tre-delning av standardens gymnasnivå etter utdanningsvarighet på henholdsvis 10 år, 11 år og 12 år.

I folketellingen 1980 følger inndelingen standardens gruppering, nemlig en gruppering på henholdsvis 10 år og 11-12 år.

Fagutdanninger avsluttet før 1972/73 og som ikke bygger på examen artium, kodes i tellingen 1980 med 8 års allmennutdanning som grunnlag. Fagutdanninger avlagt etter 1972/73 kodes med 9 år som grunnlag.

#### Viktigste kilde til livsopphold

Personer 16 år og over er gruppert etter den kilde til livsopphold som var viktigst de siste 12 månedene før tellingstidspunktet, dvs. fra 1. november 1979 fram til 1. november 1980. For personer under 16 år bosatt i privathusholdninger er inntekt fra andre personer alltid regnet som viktigste kilde til livsopphold.

For personer under 16 år bosatt i felleshusholdninger er pensjon, trygd regnet som viktigste kilde til livsopphold.

Med "inntekt av eget arbeid" er ment inntekt av egen yrkesaktivitet.

"Pensjon, trygd" omfatter syketrygd, arbeidsløshetsstrygd, forsørgertrygd, uføretrygd, alderstrygd, yrkesskadetrygd, krigspensjon, bedriftspensjon o.l.

Som "stipend, lån, formue, føderåd, leieinntekt eller annen formuesinntekt" regnes også utbetalinger i forbindelse med livsforsikring eller individuell pensjonsforsikring. Underhold fra andre enn privatpersoner (f.eks. stønader fra det offentlige, institusjoner eller bedrifter), unntatt pensjon og trygd regnes også med her.

Personer som har andre personers inntekt som viktigste kilde til livsopphold er gruppert under "inntekt av eget arbeid eller andre personers arbeid/inntekt". Dette gjelder uansett om inntekten kommer fra arbeid, pensjon, trygd eller stipend, lån mv.

#### Yrkesaktivitet

I Folke- og bolig telling 1980 er det innhentet oppgaver om yrkesaktiviteten både for de siste 12 månedene før tellingstidspunktet og den siste uka før tellingstidspunktet.

Som yrkesaktivitet er regnet alt arbeid som blir utført mot betaling i form av lønn, inntekt av egen bedrift, provisjon, honorarer o.l. Arbeid som familiemedlem uten fast lønn i familiebedrift (f.eks. gårdsbruk, butikk) og verneplikts-/siviltjeneste er også regnet som yrkesaktivitet.

Som yrkesaktive de siste 12 månedene er regnet personer 16 år og over som utførte yrkesaktivitet av minst 100 timers varighet i denne perioden.

Som yrkesaktive den siste uka før tellingstidspunktet er regnet personer 16 år og over som utførte yrkesaktivitet av minst 1 times varighet i denne uka. Personer som var midlertidig borte fra arbeidet hele uka på grunn av sykdom, permisjon, ferie e.l. er ikke regnet med blant de yrkesaktive.

### Arbeidstid

Det er innhentet oppgaver over arbeidstida både for de siste 12 månedene før tellingstidspunktet og den siste uka før tellingstidspunktet.

Arbeidstida omfatter all tid som er medgått til yrkesaktivitet. Arbeidstid som har gått med til forberedelse i tillegg til ordinær arbeidstid, er også regnet med (f.eks. forberedelser i tillegg til ordinær undervisningstid for lærere). Tid som er brukt til skolearbeid, studier og husarbeid for egen familie, er ikke regnet med.

Fravær på grunn av sykdom, permisjon, ferie e.l. er heller ikke regnet med i arbeidstida.

### Generelt om grupperingen etter næring, yrke og yrkesstatus

Personer 16 år og over med yrkesaktivitet er gruppert på næring etter arten av virksomheten til den bedrift der den enkelte arbeide hele tiden eller lengst tid de siste 12 månedene før tellingstidspunktet. Disse personene er videre gruppert på det yrke og den yrkesstatus som de hadde hele tiden eller lengst tid i denne bedriften i 12-månedersperioden.

Personer 16 år og over med yrkesaktivitet siste uka før tellingstidspunktet er gruppert etter den næring og det yrke vedkommende oppgav å ha hatt i den bedriften som den enkelte arbeide hele tiden eller lengst tid de siste 12 månedene før tellingstidspunktet. Det er således ikke innhentet særskilte oppgaver om de yrkesaktives næring og yrke for den siste uka før tellingstidspunktet.

### Næring

Næringsgrupperingen er foretatt etter 1978-utgaven av Standard for næringsgruppering i offentlig norsk statistikk (Statistisk Sentralbyrå's Håndbøker nr. 9).

Denne standarden er i samsvar med International Standard Industrial Classification of All Economic Activities (ISIC).

I standarden er grupperingssystemet utformet som et femsifret pyramidisk system hvor hvert siffer angir et grupperingsnivå. De fem nivåene er gitt følgende betegnelser:

Næring	1-sifret kode
Næringsområde	2-sifret kode
Næringshovedgruppe	3-sifret kode
Næringsgruppe	4-sifret kode
Næringsundergruppe	5-sifret kode

Næringene på 1-sifret nivå har følgende 9 inndelinger:

1. Jordbruk, skogbruk, fiske og fangst
2. Bergverksdrift
3. Industri
4. Kraft- og vannforsyning
5. Bygge- og anleggsvirksomhet
6. Varehandel, hotell- og restaurantvirksomhet
7. Transport, lagring, post og telekommunikasjoner
8. Bank- og finansieringsvirksomhet, forsikringsvirksomhet, eiendomsdrift og forretningsmessig tjenesteyting
9. Offentlig, sosial og privat tjenesteyting.

En oversikt over den videre inndeling i næringsområder mv. finnes i Standard for næringsgruppering.

Næringsgrupperingen i 1980-tellingen er ikke direkte sammenliknbar med næringsgrupperingen i 1970-tellingen. Årsaken til dette er overgangen til ny standard for næringsgruppering i 1972. I folketellingen 1970 ble næringsgrupperingen foretatt etter 1960-utgaven av Standard for næringsgruppering.

Tabeller med sammenliknbare tall mellom tellingene i 1970 og 1980 vil bli publisert en tid etter kommuneheftene i de såkalte "tabellpakkene". Næringsoppgaver med resultater fra 1970-tellingen gruppert etter 1978-utgaven av Standard for næringsgruppering, vil da bli gitt. I folketellingen 1980 gis det næringsoppgaver ned på næringsgruppe (3-sifret kode).

Yrke

Yrkesgrupperingen er foretatt etter Standard for yrkesgruppering i offentlig norsk statistikk (utgitt av Arbeidsdirektoratet i 1965). Standarden følger i prinsippet 1958-utgaven av International Standard Classification of Occupations (ISCO).

Standarden er bygd opp slik at nær beslektede yrker er ført sammen til såkalte yrkesgrupper, som igjen danner yrkesområder. Disse yrkesområdene er ført sammen til yrkesfelt.

Hvert yrke i klassifiseringen er betegnet med 5-sifret kodenummer:

første siffer angir yrkesfeltet  
 første og annet siffer angir yrkesområde  
 første - tredje siffer angir yrkesgruppe  
 første - femte siffer angir yrke.

Til folketellingen 1980 har Statistisk Sentralbyrå ført nye yrker inn i denne standarden. Den inndelingen i yrkesgrupper som er brukt i 1965-utgaven, er stort sett brukt også her. Videre er en del yrkesgrupper slått sammen og noen er splittet i flere grupper. En ny 3-siffergruppe er tatt med for olje- og gassarbeid. Dessuten er ledende tjenestemenn i kommunal- og fylkeskommunal administrasjon og forvaltning skilt ut som ny gruppe.

Gruppene "Lærere" og "Faglærere i praktiske yrker" er slått sammen til en gruppe.

Oppgaver over yrke er i tellingen gitt med på yrkesgruppe (3-sifret kode).

Yrkesstatus

I tellingen er det brukt følgende tre grupperinger etter yrkesstatus:

1. Fast eller midlertidig ansatt
2. Selvstendig
3. Familiemedlem uten fast lønn i familiebedrift.

Personer (også medeiere) som arbeide i firmaer organisert som aksjeselskap, andelslag eller annen selskapsform med begrenset ansvar, er alltid regnet som ansatte.

En person er regnet som selvstendig dersom vedkommende drev virksomhet alene for egen regning eller sammen med andre med ubegrenset ansvar (f.eks. i ansvarlig selskap).

Gruppen "Familiemedlem uten fast lønn i familiebedrift" omfatter personer som arbeide i familievirksomhet uten fast avtalt lønn og som verken var eier eller medeier i virksomheten. Et familiemedlem uten fast lønn kan imidlertid ha vederlag for arbeidet i form av kost og losji, andel av overskott e.l.

I de tilfelle hvor ektefeller arbeide i felles virksomhet (f.eks. gårdsbruk) som ikke var organisert som aksjeselskap e.l., er den ene ektefellen regnet som selvstendig og den andre som familiemedlem uten fast lønn i familiebedrift, med mindre begge ektefellene var registrert som eiere av virksomheten.

Generelt om oppmøteplass, reisehyppighet, reisetid og transportmåte

Kjennemerkene gjelder personer 16 år og over med yrkesaktivitet i siste uka før tellingstidspunktet.

Reisehyppighet, reisetid og transportmåte gjelder yrkesaktive personer med fast oppmøteplass (se oppmøteplass).

Reisetid og transportmåte gjelder yrkesaktive personer med fast arbeidsreise (se reisehyppighet).

Oppmøteplass

Med oppmøteplass forstås en det stedet hvor vedkommende møtte fram ved arbeidssdagens start.

Personer 16 år og over med yrkesaktivitet siste uka før tellingstidspunktet er gruppert etter kommunen den faste oppmøteplassen lå i (rute 1 og 2 i personskjemaet).

Personer som i denne uka møtte på ulike arbeidssteder, var til sjøs e.l., er ikke regnet å ha fast oppmøteplass (rute 3 i personskjemaet).

Reisehyppighet

Med reisehyppighet forstås en det antall ganger vedkommende reiste fra hjemsted til arbeidssted den siste uka før tellingstidspunktet.

Hjemsted er alltid regnet som den boligadresse vedkommende er registrert bosatt på i folkeregisteret. For personer som bodde midlertidig på f.eks. hybel eller brakke i denne uka, er reisen mellom hybel, brakke og arbeidssted ikke medregnet.

For personer som var registrert bosatt på arbeidsstedet er det regnet hvor mange dager vedkommende var på arbeid siste uka før tellingstidspunktet.

Med "fast arbeidsreise" menes personer med fast oppmøteplass og som reiste minst en gang fra hjemsted til arbeidssted i uka før tellingstidspunktet.

Reisetid

Reisetid er reisetiden fra hjemsted (registrert boligadresse) til arbeidssted. Reisetiden er regnet én vei. I reisetiden er gangtid og ventetid under reisen tatt med. Det samme gjelder faste gjøremål som f.eks. å bringe barn til barnehage, dagmamma e.l. Tilfeldige gjøremål og forsinkelser er ikke regnet med.

For pendlere som bodde midlertidig på f.eks. hybel, brakke e.l., er reisetiden regnet fra hjemstedet og fram til arbeidsstedet.

Transportmåte

Med transportmåte forstås de transportmidler vedkommende til vanlig nyttet én vei fra hjemsted til arbeidssted siste uka før tellingstidspunktet.

For personer som ikke reiste på samme måte hver dag, er det regnet med den reisemåten vedkommende nyttet flest dager.

3.2. Familie og husholdningstype

Grupperingene på familie og husholdningstype refererer seg til tellingstidspunktet den 1. november 1980.

Familie

Til én og samme familie er regnet:

1. Ektepar og eventuelle ugifte barn registrert bosatt i samme privatbolig, aldershjem, pleiehjem, e.l.
2. Far/mor med ugifte barn registrert bosatt i samme privatbolig, aldershjem, pleiehjem, pensjonat, hotell e.l.
3. Hver enkelt person som ikke hører inn under noen av de to gruppene som er spesifisert ovenfor (bl.a. personer uten fast bopel). Disse personene danner således hver for seg egen familie (familie med én person).

I familier med ektepar er også tatt med eventuelle ugifte barn av bare den ene ektefellen og ugifte adoptivbarn og stebarn, men ikke fosterbarn.

Av reglene som er nevnt foran går det fram at personer (f.eks. ektefeller) som ikke var registrert bosatt i samme privatbolig, aldershjem, pleiehjem, e.l., aldri er gruppert under samme familie. Videre går det fram at gifte, separerte, skilte, enker og enkemenn ikke i noen tilfelle er regnet til samme familie som foreldrene. Når f.eks. et ektepar bor sammen med en skilt datter, danner ektefellene egen familie og datteren egen familie. Ellers kan nevnes at ugifte søsken som har felles bolig, der ingen av foreldrene er bosatt, hver for seg er regnet som særskilt familie.

Husholdningstype

Det er skilt mellom to husholdningstyper, nemlig privathusholdning og felleshusholdning.

Gruppen "Privathusholdning" omfatter personer som var registrert som bosatt i privat bolig. Denne husholdningstypen er videre splittet opp etter tallet på familier i husholdningen. Som husholdningsenhet er her regnet bolighusholdning. Denne omfatter alle bosatte i samme bolig. Av dette følger at antall privathusholdninger er det samme som antall boliger i tellingen.

Til felleleshusholdning er regnet forpleide som var registrert bosatt i aldershjem, barnehjem, pleiehjem e.l.

Betjeningspersonale bosatt ved felleleshusholdninger er alltid gruppert under privathusholdning. Det samme gjelder militært personell som var bosatt i militærforlegning.

### 3.3. Boligkjennemerker

Boligkjennemerkene refererer seg til den boligen der den enkelte var registrert bosatt 1. november 1980.

#### Bolig (leilighet mv.)

Med leilighet menes f.eks. rekkehusleilighet, leilighet i tomannsbolig, leilighet i leiegård, blokkleilighet, hybelleilighet og hybel med egen inngang. Enebolig regnes også som leilighet.

Hybler uten egen inngang er som hovedregel ikke regnet som egen leilighet.

I hybelbygg er imidlertid hver enkelt hybel alltid regnet som leilighet. Dette gjelder også når flere hybler har felles gang, hall, bad og/eller kjøkken.

Videre er hybler for sykepleiere, legeboliger og rom som disponeres av privathusholdninger i sykehus, militærforlegninger eller felleleshusholdninger, alltid regnet som egne leiligheter.

Til en bolig er som hovedregel regnet rom som er bygd (eller ombygd) til bruk for én eller flere personer med fellesskap i kost og losji, og hvor det er adkomst til rommene (rommet) uten at en må gå gjennom en annen bolig.

En bolig vil derfor som regel falle sammen med begrepet leilighet.

I enkelte tilfelle vil en bolig omfatte mer enn én leilighet. Dersom f.eks. ugifte barn bor i egen leilighet (hybel med egen inngang e.l.), men på samme adresse som foreldrene, er som hovedregel barna regnet å høre til samme bolig som foreldrene. I dette tilfelle utgjøres boligen av leiligheten som foreldrene bor i og leiligheten barna bor i. Bare dersom barna er registrert som egen familie i folkeregisteret, er leilighetene regnet som særskilte boliger.

Hybler uten egen inngang som ikke ligger i hybelbygg, institusjon e.l. og som bebos av personer som er registrert i folkeregisteret på vedkommende adresse, er alltid regnet til samme bolig som hovedleiligheten.

Med privatbolig er ment boliger som ikke er bebodd av forpleide i aldershjem, barnehjem og andre felleleshusholdninger. Boliger for ansatte (f.eks. sykepleiere) ved institusjoner er således regnet som privatboliger. Det samme gjelder boliger for befal mv. i militærforlegninger.

Det er ikke innhentet oppgaver for boliger som ikke er privatboliger.

I tabellene er "privatboligene" for enkelthets skyld kalt "boliger".

#### Rom

Oppgavene over tall på rom refererer seg til boliger som er med i tellingen, og omfatter beboelsesrom på 6 m<sup>2</sup> eller mer, og som kan nyttes året rundt. Kjøkken, bad, entré, hall, alkove, hems, trimrom, vaskerom og rom som bare nyttes til næringsvirksomhet (f.eks. kontor) er ikke med.

I 1980-tellingen er det ikke innhentet spesifiserte oppgaver over antall rom i boliger med "mer enn 8 rom", slik som det ble gjort i tellingen i 1970.

I oppgavene for "rom i alt" er tallene for antall rom i boliger med mer enn 8 rom derfor beregnet. For hver enkelt kommune er det laget gjennomsnittstall fra 1970-tellingen, (dvs. gjennomsnittlig antall rom i boliger med mer enn 8 rom). Dette gjennomsnittstallet er brukt for å fastlegge antall rom for boliger med mer enn 8 rom i 1980-tellingen.



Areal

Med boligens areal er ment nettoareal. I tillegg til beboelsesrom på 6 m<sup>2</sup> eller mer er også tatt med kjøkken, bad, entré, hall o.l.

Rom som er felles for to eller flere boliger, f.eks. felles gang, hall, bad e.l., er ikke regnet med i arealet.

Eie-/leieform

Som eiere er også regnet personer som eier aksje eller andel som gir boret.

Med "vanlig leiekontrakt" menes at vedkommende leier en bolig av en eier etter de regler og avtaler som følger av husleieloven. Vanlig leieforhold uten skriftlig kontrakt er også regnet med her.

Kjøkken

Med kjøkken menes i tellingen en del av boligen som er avgrenset fra andre deler av den, og hvor det er installert utstyr til matlagning for beboerne. Kjøkkenet kan være et eget rom, men trenger ikke være det.

Dersom flere boliger har felles kjøkken, f.eks. hybler i et hybelbygg, er alle boligene regnet å være uten kjøkken.

I størrelsen på kjøkkenet er også medregnet gulvplass til benker, skap o.l.

Viktigste kilde til oppvarming

Dersom to eller flere kilder er like viktige for boligens oppvarming, er begge (alle) disse regnet med.

Husholdningen disponerer bil

Med å disponere bil menes i tellingen å eie/leie bil eller å ha mulighet til privat bruk av f.eks. firmabil.

Stasjonsvogn og varevogn er regnet som personbil bare dersom den brukes også til privatkjøring.

Hustype

Som hus er som hovedregel regnet bygninger som fra kjeller til loft er atskilt fra andre bygninger.

Hver enkelt blokk er derimot regnet som ett hus, selv om det fra kjeller til loft er skillevegg(er) uten gjennomgang i blokken.

I rekkehus er hele rekken av boliger regnet som ett hus.

Som frittliggende enebolig er regnet enebolig med minst en halv meters avstand til nærmeste hus.

Som hustype "enebolig" er også regnet frittliggende eneboliger som inneholder en hybelleilighet, og/eller der ett eller flere rom er brukt som hybel.

Rekkehus er hus med leiligheter som har minst én vegg eller en del av en vegg felles med en annen leilighet. Hus i kjede er hus som er forbundet med et annet hus med garasje, carport, svalgang o.l. Terrassehus er hus med leiligheter som er bygd sammen i en bakkeskråning, og der flere av leilighetene har hele eller deler av taket til leiligheten under som terrasse.

Horisontalt delt tomannsbolig er hus med to vanlige leiligheter (som kan ha ulik størrelse) og hvor den ene leiligheten ligger i en etasje over den annen.

Annet boligbygg med mindre enn 3 etasjer omfatter også eneboliger med mindre enn en halv meters avstand mellom husene.

Gruppen "forretningsbygg mv." omfatter hus hvor halvparten eller mindre av golvarealet nyttes til privatbolig.

Som bygg for felleleshusholdning er regnet hus hvor det for bosatte og/eller midlertidig tilstedeværende er organisert felleleshusholdning.

Oppgaver over tall på boliger, rom og bosatte i bygg for felleleshusholdning omfatter bare privatboliger, rom og bosatte i disse boligene.

Byggeår

Med byggeår menes det året da minst halvparten av boligene i huset var ferdig til innflytting. Hus som er ombygd, er gruppert etter opprinnelig byggeår.

Gjennomsnittstall

Bosatte pr. bolig er lik tallet på bosatte i privatboliger dividert med tallet på privatboliger.

Rom pr. bolig er lik tallet på rom (kjøkken ikke medregnet) i privatboliger dividert med tallet på disse boligene.

Bosatte pr. rom er lik tallet på bosatte i privatboliger dividert med tallet på rom (kjøkken er ikke medregnet) i privatboliger.

3.4. Inndelingen i grunnkretser

Grunnkretsinnndelingen til bruk i folketellingen er foretatt av Byrået i samarbeid med kommunene og brukere av statistikk på regionalt nivå.

Følgende kriterier er lagt til grunn for utarbeidingen av grunnkretsene:

1. Utgangspunktet for grunnkretsinnndelingen er som regel inndelingen i folketellingskretser i 1970. Dersom inndelingen fra 1970 er endret, er det lagt vekt på at grupper av grunnkretser kan sammenliknes med en eller flere tidligere folketellingskretser.
2. Grunnkretsene er utformet slik at de kan være stabile over en rimelig tidsperiode.
3. Grunnkretsene skal bestå av et sammenhengende geografisk område.
4. Grunnkretsene bør være mest mulig ensartet når det gjelder natur- og næringsgrunnlag, kommunikasjonsforhold og bygningsmessig struktur.
5. Folketall og areal bør ikke variere for sterkt. Folketallet kan variere fra under 100 i sterkt spredtbygde strøk til over 1 000 i de tettest utbygde byområdene.

Fordi grunnkretsinnndelingen skal være mest mulig stabil, er den ikke knyttet sammen med en avgrensning av tettbygde strøk, da disse grensene stadig må endres.

Tettstedsavgrensningen er ført videre uavhengig av grunnkretsinnndelingen. Retningslinjene for tettstedsavgrensningen følger i store trekk den som ble praktisert i 1960 og 1970. Hovedkriteriet ved avgrensningen av tettsted er at avstanden mellom husene i en husklynge ikke skal være over 50 meter, men det er tillatt skjønsmessige avvik for områder som ikke kan eller skal bebygges som f.eks. lagerplasser, idrettsanlegg, parker o.l. Området må ha minst 200 bosatte på tellingstidspunktet.

Det er ikke stilt noe krav om at grensene for grunnkretsene skal falle sammen med grensene for kirkesogn, skole- eller valgkretser.

Opgaver over grunnkretser grupperes også til delområder (bydeler/bygdela). Disse delområdene består vanligvis av 1 000-3 000 personer i spredtbygde strøk og 3 000-5 000 personer i tettbygde strøk. Et delområde kan f.eks. være et område som sogner til et lokalt sentrum i en kommune.

En oversikt som viser forholdet mellom grunnkretser i 1980 og tellingskretser i 1970, er vist i vedlegg 1.

Kart som viser omfanget av grunnkretsene og tettstedsavgrensningene som det blir gitt resultater for i dette heftet, er vist i vedleggene 2 og 3.

For en nærmere orientering om grunnkretsene mv. vises til heftene "Grunnkretser og tettsteder. Dokumentasjon 1980".

## 4. BRUK AV TABELLENE

Dette heftet inneholder tabeller for den enkelte kommune. Tabellene i kommuneheftene er inndelt i seks hovedgrupper.

Tabellene 1-3 gir resultater for enkelte demografiske kjennetegn.

Tabellene 4-10 gir hovedresultater for utdanning, yrke, næring, arbeidstid mv. Tabellene 4-7 refererer seg til de siste 12 månedene før tellingstidspunktet. Tabellene 8-10 gir oppgaver for kjennemerker som knytter seg til siste uka før tellingstidspunktet.

Tabellene 11-18 gir resultater for boligdelen av tellingen.

Tabellene 19-21 gir resultater for familier og privathusholdninger.

Tabellene 22-24 gir hovedresultater for befolkning, yrkesaktivitet og boliger på grunnkrets.

## 5. MERKNADER TIL TABELLENE

Tabell 1:

I tabell 1 har en generelt tatt sikte på å gi tall tilbake til 1801 etter kommuneinndelingen i 1980. Over et så langt tidsrom har det imidlertid skjedd så mange endringer i kommuneinndelingen at det for de fleste kommuner er vanskelig å gi en sammenliknbar tallserie for hele perioden. For de folketellingene hvor det ikke har vært mulig å gi eksakte folketall, inneholder tabellen tall som er beregnet av Norsk Samfunnsvitenskapelig Datatjeneste. Disse tallene er framkommet ved at folketallene for tidligere år er justert på basis av antall personer som blir overført fra en kommune til en annen ved grensereguleringer. Det henvises til NSD for nærmere dokumentasjon.

I 1965 ble herredene Hidra, Nes, Gyland og Bakke slått sammen med Flekkefjord.

1)

TABELL 1. FOLKEMENGDEN VED FOLKETELLINGENE 1801 - 1980

ÅR	FOLKE- MENGDE	ÅR	FOLKE- MENGDE	ÅR	FOLKE- MENGDE	ÅR	FOLKE- MENGDE	ÅR	FOLKE- MENGDE	ÅR	FOLKE- MENGDE
1801 ..	(4219)	1835 ..	(6636)	1865 ..	(7711)	1900 ..	(8530)	1930 ..	(8116)	1960 ..	8823
1815 ..	(4566)	1845 ..	(7371)	1875 ..	(7980)	1910 ..	(8376)	1946 ..	(8882)	1970 ..	8534
1825 ..	(5325)	1855 ..	(7595)	1890 ..	(7550)	1920 ..	(8386)	1950 ..	8761	1980 ..	8780

1) TALLENE I PARENTES ER BEREGNEDE TALL FRA NORSK SAMFUNNSVITENSKAPELIG DATATJENESTE. SE ELLERS MERKNADER TIL TABELL 1 PÅ SIDE 18.

TABELL 2. FOLKEMENGDEN ETTER KJØNN, EKTESKAPELIG STATUS OG ALDER. 1/11 1980

ALDER	I ALT	MENN					KVINNER				
		I ALT	UGIFTE	GIFTE	ENKEMENN	SEPARERTE OG SKILTE	I ALT	UGIFTE	GIFTE	ENKER	SEPARERTE OG SKILTE
I ALT .....	8780	4403	2076	2134	136	57	4377	1669	2134	507	67
0- 6 ÅR .	813	430	430	-	-	-	383	383	-	-	-
7-15 " .	1218	623	623	-	-	-	595	595	-	-	-
16-19 " .	544	287	287	-	-	-	257	241	16	-	-
20-24 " .	587	313	258	55	-	-	274	132	141	-	1
25-29 " .	535	291	116	171	-	4	244	31	203	1	9
30-39 " .	1110	590	101	476	-	13	520	24	480	2	14
40-49 " .	818	426	60	346	4	16	392	26	341	12	13
50-59 " .	955	447	57	366	9	15	508	43	411	42	12
60-66 " .	781	376	44	310	20	2	405	41	272	84	8
67-69 " .	329	153	25	115	10	3	176	14	109	51	2
70-79 " .	695	315	44	223	45	3	380	85	127	162	6
80 ÅR OG OVER .....	395	152	31	72	48	1	243	54	34	153	2

TABELL 3. FOLKEMENGDEN ETTER TROSSAMFUNN/VIKTIGSTE KILDE TIL LIVSOPPHOLD, KJØNN OG ALDER. 1/11 1980

KJØNN OG ALDER	I ALT	TROSSAMFUNN				VIKTIGSTE KILDE TIL LIVSOPPHOLD				
		DEN NORSKE KIRKE	TROS- SAMFUNN UTENFOR DEN NORSKE KIRKE	IKKE TIL- SLUTTET NOE TROS- SAMFUNN	UOPP- GITT TROS- SAMFUNN	INNTEKT AV EGET ELLER ANDRE PERSONERS ARBEID	PENSJON/ TRYGD	STIPEND, LÅN, FORMUE E.L.	VERNE- PLIKTS-/ SIVIL- TJENESTE	UOPPGITT KILDE TIL LIVSOPP- HOLD
I ALT .....	8780	7414	664	216	486	6307	1812	108	50	503
MENN .....	4403	3715	301	121	266	3318	774	62	50	199
0- 6 ÅR	430	339	19	3	69	430	-	-	-	-
7-15 "	623	484	36	4	99	623	-	-	-	-
16-19 "	287	248	25	11	3	254	1	7	-	25
20-24 "	313	281	17	10	5	199	2	40	46	26
25-29 "	291	251	18	15	7	264	10	9	1	7
30-39 "	590	507	40	24	19	546	12	-	2	30
40-49 "	426	357	34	21	14	377	24	-	-	25
50-59 "	447	390	30	15	12	373	43	2	1	28
60-66 "	376	328	32	5	11	218	124	-	-	34
67-69 "	153	135	11	2	5	22	122	-	-	9
70-79 "	315	270	28	7	10	12	291	3	-	9
80 ÅR OG OVER ...	152	125	11	4	12	-	145	1	-	6
KVINNER ..	4377	3699	363	95	220	2989	1038	46	-	304
0- 6 ÅR	383	300	20	6	57	383	-	-	-	-
7-15 "	595	468	35	10	82	595	-	-	-	-
16-19 "	257	227	19	5	6	208	3	10	-	36
20-24 "	274	242	22	4	6	221	12	26	-	15
25-29 "	244	218	14	8	4	219	6	4	-	15
30-39 "	520	437	50	18	15	473	10	1	-	36
40-49 "	392	331	37	16	8	331	28	-	-	33
50-59 "	508	451	40	8	9	352	77	-	-	79
60-66 "	405	343	43	5	14	177	168	1	-	59
67-69 "	176	146	22	1	7	25	141	-	-	10
70-79 "	380	318	44	9	9	3	359	3	-	15
80 ÅR OG OVER ...	243	218	17	5	3	2	234	1	-	6

TABELL 4. PERSONER 16-66 ÅR ETTER YRKESAKTIVITET, ARBEIDSTID, KJØNN OG HØYESTE UTDANNING. 1/11 79 - 31/10 80

KJØNN OG HØYESTE UTDANNING	IKKE YRKESAKTIVE				YRKESAKTIVE						
	I ALT	AV DETTE GIFTE		I ALT	100-499 TIMER		500-999 TIMER		1 000 TIMER OG OVER		UOPPGITT ARB.-TID
		I ALT	AV DETTE GIFTE		I ALT	AV DETTE GIFTE	I ALT	AV DETTE GIFTE	I ALT	AV DETTE GIFTE	
I ALT .....	5330	1345	928	3985	619	317	497	329	2617	1858	252
MENN I ALT .....	2730	282	118	2448	193	31	141	47	1971	1437	143
BARNESKOLENIVÅ, 1-6 ÅR .....	-	-	-	-	-	-	-	-	-	-	-
UNGDOMSSKOLENIVÅ, 7-9 ÅR, I ALT ..	1447	196	87	1251	105	23	63	26	986	726	97
FOLKESKOLEUTDANNING .....	678	101	56	577	18	11	31	17	465	364	63
9-ÅRIG UNGDOMSSKOLE .....	230	53	-	177	70	3	21	1	82	19	4
UNGDOMSSKOLENIVÅ ELLERS .....	539	42	31	497	17	9	11	8	439	343	30
GYMNASNIVÅ I, 10 ÅR, I ALT .....	574	30	8	544	24	2	24	3	468	293	28
ALLMENT FAGFELT .....	208	14	4	194	3	1	4	1	181	144	6
INDUSTRI, HÅNDVERK OG TEKNIKK ..	209	9	1	200	16	1	15	1	156	54	13
SAMFERDSEL .....	40	4	2	36	-	-	-	-	32	26	4
HELSEVERN .....	-	-	-	-	-	-	-	-	-	-	-
JORDBRUK, SKOGBRUK OG FISKE ...	31	-	-	31	-	-	-	-	31	25	-
TJENESTEYTING OG FORSVAR .....	36	2	1	34	-	-	2	-	30	27	2
GYMNASNIVÅ I ELLERS .....	50	1	-	49	5	-	3	1	38	17	3
GYMNASNIVÅ II, 11-12 ÅR, I ALT ..	384	32	15	352	45	4	26	1	271	206	10
ALLMENT FAGFELT .....	133	17	6	116	31	1	17	-	68	41	-
ADMINISTRASJON OG ØKONOMI .....	41	2	-	39	3	-	2	-	34	18	-
INDUSTRI, HÅNDVERK OG TEKNIKK ..	145	7	6	138	6	2	5	-	121	105	6
SAMFERDSEL .....	49	6	3	43	2	-	2	1	36	32	3
HELSEVERN .....	-	-	-	-	-	-	-	-	-	-	-
JORDBRUK, SKOGBRUK OG FISKE ...	6	-	-	6	1	-	-	-	5	3	-
TJENESTEYTING OG FORSVAR .....	6	-	-	6	-	-	-	-	6	6	-
GYMNASNIVÅ II ELLERS .....	4	-	-	4	2	1	-	-	1	1	1
UNIVERSITETS- OG HØGSKOLENIVÅ I, 13-14 ÅR I ALT .....	159	8	2	151	11	-	14	5	122	106	4
UNDERVISNING .....	25	-	-	25	-	-	1	1	24	23	-
ADMINISTRASJON, ØKONOMI, SAMFUNNSVITENSKAP OG JUS .....	25	2	-	23	4	-	1	-	16	15	2
NATURVITENSKAP OG TEKNIKK .....	75	2	2	73	2	-	5	2	66	55	-
HELSEVERN .....	3	-	-	3	-	-	-	-	3	3	-
UNIV.- OG HØGSKOLENIVÅ I ELLERS	31	4	-	27	5	-	7	2	13	10	2
UNIV.- OG HØGSKOLENIVÅ II, III OG FORSKERNIVÅ, OVER 14 ÅR, I ALT ..	126	4	3	122	6	2	11	10	103	89	2
UNDERVISNING .....	30	-	-	30	4	-	2	1	23	22	1
ADMINISTRASJON, ØKONOMI, SAMFUNNSVITENSKAP OG JUS .....	14	-	-	14	-	-	1	1	13	12	-
NATURVITENSKAP OG TEKNIKK .....	32	3	3	29	-	-	1	1	28	20	-
UNIV.- OG HØGSKOLENIVÅ II, III OG FORSKERNIVÅ ELLERS .....	50	1	-	49	2	2	7	7	39	35	1
UOPPGITT, INGEN UTDANNING OG UTDANNING PÅ FØRSKOLENIVÅ .....	40	12	3	28	2	-	3	2	21	17	2
KVINNER I ALT .....	2600	1063	810	1537	426	286	356	282	646	421	109
BARNESKOLENIVÅ, 1-6 ÅR .....	-	-	-	-	-	-	-	-	-	-	-
UNGDOMSSKOLENIVÅ, 7-9 ÅR, I ALT ..	1452	720	539	732	220	144	166	134	287	207	59
FOLKESKOLEUTDANNING .....	571	311	245	260	70	57	64	52	99	81	27
9-ÅRIG UNGDOMSSKOLE .....	180	86	13	94	56	9	10	1	19	3	9
UNGDOMSSKOLENIVÅ ELLERS .....	701	323	281	378	94	78	92	81	169	123	23
GYMNASNIVÅ I, 10 ÅR, I ALT .....	670	231	195	439	112	84	107	81	191	115	29
ALLMENT FAGFELT .....	375	140	124	235	57	48	60	50	101	76	17
INDUSTRI, HÅNDVERK OG TEKNIKK ..	26	14	10	12	2	1	2	2	7	2	1
SAMFERDSEL .....	14	3	3	11	:	:	:	:	:	:	:
HELSEVERN .....	47	11	9	36	10	10	10	9	16	8	-
JORDBRUK, SKOGBRUK OG FISKE ...	3	1	1	2	:	:	:	:	:	:	:
TJENESTEYTING OG FORSVAR .....	93	32	26	61	16	11	11	4	33	11	1
GYMNASNIVÅ I ELLERS .....	112	30	22	82	25	13	19	11	29	14	9
GYMNASNIVÅ II, 11-12 ÅR, I ALT ..	274	68	42	206	62	29	33	23	100	54	11
ALLMENT FAGFELT .....	147	47	28	100	43	17	14	6	40	19	3
ADMINISTRASJON OG ØKONOMI .....	41	5	2	36	7	2	1	1	27	14	1
INDUSTRI, HÅNDVERK OG TEKNIKK ..	8	-	-	8	1	1	1	1	5	2	1
SAMFERDSEL .....	1	:	:	:	:	:	:	:	:	:	:
HELSEVERN .....	61	10	8	51	10	8	15	13	20	12	6
JORDBRUK, SKOGBRUK OG FISKE ...	1	:	:	:	:	:	:	:	:	:	:
TJENESTEYTING OG FORSVAR .....	14	6	4	8	1	1	1	1	6	5	-
GYMNASNIVÅ II ELLERS .....	1	:	:	:	:	:	:	:	:	:	:
UNIVERSITETS- OG HØGSKOLENIVÅ I, 13-14 ÅR, I ALT .....	125	18	15	107	22	19	31	27	45	29	9
UNDERVISNING .....	35	2	2	33	6	6	15	14	11	10	1
ADMINISTRASJON, ØKONOMI, SAMFUNNSVITENSKAP OG JUS .....	27	8	7	19	4	3	5	4	8	6	2
NATURVITENSKAP OG TEKNIKK .....	3	-	-	3	1	1	-	-	2	1	-
HELSEVERN .....	49	6	5	43	7	7	10	9	21	9	5
UNIV.- OG HØGSKOLENIVÅ I ELLERS	11	2	1	9	4	2	1	-	3	3	1
UNIV.- OG HØGSKOLENIVÅ II, III OG FORSKERNIVÅ, OVER 14 ÅR, I ALT ..	41	2	2	39	5	5	14	12	19	13	1
UNDERVISNING .....	34	2	2	32	3	3	13	11	15	11	1
ADMINISTRASJON, ØKONOMI, SAMFUNNSVITENSKAP OG JUS .....	-	-	-	-	-	-	-	-	-	-	-
NATURVITENSKAP OG TEKNIKK .....	-	-	-	-	-	-	-	-	-	-	-
UNIV.- OG HØGSKOLENIVÅ II, III OG FORSKERNIVÅ ELLERS .....	7	-	-	7	2	2	1	1	4	2	-
UOPPGITT, INGEN UTDANNING OG UTDANNING PÅ FØRSKOLENIVÅ .....	38	24	17	14	5	5	5	5	4	3	-

TABELL 5. PERSONER 16 ÅR OG OVER, ETTER YRKESAKTIVITET, ARBEIDSTID, KJØNN OG ALDER. 1/11 79 - 31/10 80

KJØNN OG ALDER	I ALT	IKKE YRKES- AKTIVE	YRKESAKTIVE						PRO- SENT YRKES- AKTIVE
			ARBEIDSTID. TIMER						
			I ALT	100- 499	500- 999	1 000- 1 299	1 300 OG OVER	UOPP- GITT	
I ALT .....	6749	2557	4192	680	532	376	2304	300	62,1
MENN I ALT .....	3350	751	2599	234	173	140	1874	178	77,6
16-19 ÅR .....	287	61	226	103	44	9	65	5	78,7
AV DETTE GIFTE .....	-	-	-	-	-	-	-	-	-
20-24 ÅR .....	313	19	294	35	28	17	198	16	93,9
AV DETTE GIFTE .....	55	1	54	2	-	3	47	2	98,2
25-29 ÅR .....	291	15	276	14	11	8	232	11	94,8
AV DETTE GIFTE .....	171	2	169	2	4	6	151	6	98,8
30-39 ÅR .....	590	19	571	6	15	27	498	25	96,8
AV DETTE GIFTE .....	476	6	470	3	13	19	415	20	98,7
40-49 ÅR .....	426	23	403	10	8	25	329	31	94,6
AV DETTE GIFTE .....	346	6	340	5	6	17	287	25	98,3
50-59 ÅR .....	447	40	407	12	11	26	327	31	91,1
AV DETTE GIFTE .....	366	22	344	10	6	20	286	22	94,0
60-66 ÅR .....	376	105	271	13	24	17	193	24	72,1
67-69 ÅR .....	153	87	66	21	12	4	19	10	43,1
70 ÅR OG OVER .....	467	382	85	20	20	7	13	25	18,2
KVINNER I ALT .....	3399	1806	1593	446	359	236	430	122	46,9
16-19 ÅR .....	257	99	158	85	25	12	25	11	61,5
AV DETTE GIFTE .....	16	7	9	3	1	1	2	2	56,3
20-24 ÅR .....	274	93	181	47	24	20	74	16	66,1
AV DETTE GIFTE .....	141	65	76	24	13	11	24	4	53,9
25-29 ÅR .....	244	100	144	34	33	21	49	7	59,0
AV DETTE GIFTE .....	203	91	112	31	31	16	29	5	55,2
30-39 ÅR .....	520	181	339	93	103	57	66	20	65,2
AV DETTE GIFTE .....	480	179	301	90	95	52	46	18	62,7
40-49 ÅR .....	392	125	267	54	76	48	74	15	68,1
AV DETTE GIFTE .....	341	113	228	49	68	43	56	12	66,9
50-59 ÅR .....	508	212	296	68	62	56	84	26	58,3
AV DETTE GIFTE .....	411	183	228	56	51	47	59	15	55,5
60-66 ÅR .....	405	253	152	45	33	13	47	14	37,5
67-69 ÅR .....	176	139	37	9	2	8	8	10	21,0
70 ÅR OG OVER .....	623	604	19	11	1	1	3	3	3,0

TABELL 6. YRKESAKTIVE 16 ÅR OG OVER, ETTER ALDER OG NÆRING. 1/11 79 - 31/10 80

NÆRING	I ALT	ALDER. ÅR										PROSENT AV DE YRKES- AKTIVE
		70 OG										
		16-19	20-24	25-29	30-39	40-49	50-59	60-66	67-69	OVER		
I ALT .....	4192	384	475	420	910	670	703	423	103	104	100,0	
JORDBRUK .....	239	16	8	9	33	31	45	31	19	47	5,7	
SKOGBRUK .....	1	-	-	-	-	-	-	-	-	1	-	
FISKE OG FANGST .....	145	12	12	9	25	29	27	16	4	11	3,5	
BERGVERKSDRIFT .....	27	-	4	3	13	5	1	1	-	-	0,6	
INDUSTRI I ALT .....	1195	138	130	133	245	193	199	133	18	6	28,5	
PRODUKSJON AV NÆRINGSMIDLER, DRIKKEVARE OG TOBAKKSVARER .....	191	35	14	14	23	42	35	22	4	2	-	
PRODUKSJON AV TEKSTILVARER, BEKLEDNINGSVARER, LÆR OG LÆRVARER ..	137	16	18	8	19	19	31	23	2	1	-	
PRODUKSJON AV TREVARER .....	152	14	19	17	26	19	32	21	3	1	-	
TREFOREDNING, GRAFISK PRODUKSJON OG FORLAGSVIRKSOMHET .....	76	10	6	15	14	17	6	6	-	2	-	
PROD. AV KJEMISKE PROD., MINERAL- OLJE-, KULL-, GUMMI- OG PLASTPROD. .	4	-	-	-	-	2	-	-	-	-	-	
PRODUKSJON AV MINERALSKE PRODUKTER .	1	-	-	1	-	-	-	-	-	-	-	
PRODUKSJON AV METALLER .....	5	-	-	-	-	1	2	2	-	-	-	
PRODUKSJON AV VERKSTEDPRODUKTER ....	628	63	73	77	163	93	91	59	9	-	-	
INDUSTRIPRODUKSJON ELLERS .....	1	-	-	1	-	-	-	-	-	-	-	
KRAFT- OG VANNFORSYNING .....	53	5	6	11	10	9	5	3	4	-	1,3	
BYGGE- OG ANLEGGSVIRKSOMHET .....	302	29	36	41	71	42	45	27	6	5	7,2	
VAREHANDEL .....	520	67	71	45	104	80	78	49	13	13	12,4	
HOTELL- OG RESTAURANTDRIFT .....	70	14	7	4	17	12	10	3	3	-	1,7	
LANDTRANSPORT .....	116	1	8	12	26	18	27	19	4	1	2,8	
SJØTRANSPORT .....	154	23	24	12	46	25	17	4	1	2	3,7	
TRANSPORT ELLERS, LAGRING, POST OG TELEKOMMUNIKASJONER .....	86	4	7	13	23	15	13	8	1	2	2,1	
BANK- OG FINANSIERINGSVIRKSOMHET ....	62	2	10	9	13	18	6	3	1	-	1,5	
FORSIKRINGSVIRKSOMHET, EIENDOMSDRIFT OG FORRETN.MESSIG TJENESTEYTING .....	45	2	5	8	11	7	6	6	-	-	1,1	
OFFENTLIG ADMINISTRASJON, FORSVAR, POLITI OG RETTSVESEN .....	235	12	72	21	35	33	34	24	1	3	5,6	
RENOVASJON OG REINGJØRING .....	7	2	-	1	1	1	2	-	-	-	0,2	
UNDERVISNING OG FORSKNINGSVIRKSOMHET .	220	2	7	20	89	48	33	14	5	2	5,2	
HELSE- OG ANDRE SOSIALTJENESTER .....	560	35	52	55	119	86	128	62	17	6	13,4	
KULTURELL TJ.YTING, UNDERH. OG SPORT .	24	2	1	4	3	3	4	5	1	1	0,6	
PERSONLIG TJENESTEYTING .....	89	11	12	8	13	13	16	10	4	2	2,1	
UOPPGITT NÆRING .....	42	7	3	2	13	2	7	5	1	2	1,0	

TABELL 7. YRKESAKTIVE 16 ÅR OG OVER, ETTER KJØNN, ARBEIDSTID OG NÆRING/YRKESFELT. 1/11 79 - 31/10 80

I ALT	MENN					KVINNER					
	I ALT	100- 499 TIMER	500- 999 TIMER	1 000 TIMER OG OVER	UOPP- GITT ARB.- TID	I ALT	100- 499 TIMER	500- 999 TIMER	1 000 TIMER OG OVER	UOPP- GITT ARB.- TID	
I ALT .....	4192	2599	234	173	2014	178	1593	446	359	666	122
<b>NÆRING</b>											
JORDBRUK .....	239	156	28	19	81	28	83	18	16	33	16
SKOGBRUK .....	1	1	:	:	:	:	-	-	-	-	-
FISKE OG FANGST .....	145	143	8	14	103	18	2	:	:	:	:
BERGVERKSDRIFT .....	27	26	-	-	26	-	1	:	:	:	:
INDUSTRI I ALT .....	1195	928	66	58	750	54	267	72	56	118	21
PRODUKSJON AV NÆRINGSMIDLER, DRIKKEVARER OG TØBAKKSVARER .....	191	104	20	6	71	7	87	25	21	33	8
PRODUKSJON AV TEKSTILVARER, BE- KLEDNINGSVARER, LÆR OG LÆRVARER .....	137	85	8	6	70	1	52	13	16	20	3
PRODUKSJON AV TREVARER .....	152	122	5	5	103	9	30	5	3	20	2
TREFOREDLING, GRAFISK PRODUKSJON OG FORLAGSVIRKSOMHET .....	76	49	6	6	37	-	27	8	5	14	-
PRODUKSJON AV KJEMISKE PRODUKTER, MINERALDLJE-, KULL-, GUMMI- OG PLASTPRODUKTER .....	4	3	-	1	2	-	1	:	:	:	:
PRODUKSJON AV MINERALSKE PRODUKTER .....	1	-	-	-	-	-	1	:	:	:	:
PRODUKSJON AV METALLER .....	5	5	-	-	5	-	-	-	-	-	-
PRODUKSJON AV VERKSTEDPRODUKTER ..	628	560	27	34	462	37	68	20	10	30	8
INDUSTRIPRODUKSJON ELLERS .....	1	-	-	-	-	-	1	:	:	:	:
KRAFT- OG VANNFORSYNING .....	53	48	7	1	38	2	5	2	-	3	-
BYGGE- OG ANLEGGSVIRKSOMHET .....	302	286	32	14	224	16	16	6	4	5	1
VAREHANDEL .....	520	220	33	10	166	11	300	80	58	145	17
HOTELL- OG RESTAURANTDRIFT .....	70	14	4	1	9	-	56	18	12	23	3
LANDTRANSPORT .....	116	109	5	4	91	9	7	3	1	2	1
SJØTRANSPORT .....	154	142	7	9	105	21	12	2	-	10	-
TRANSPORT ELLERS, LAGRING, POST OG TELEKOMMUNIKASJONER .....	86	57	2	5	48	2	29	11	5	10	3
BANK- OG FINANSIERINGSVIRKSOMHET ..	62	25	2	-	23	-	37	5	8	23	1
FORSIKRINGSVIRKSOMHET, EIENDOMS- DRIFT OG FORRETNINGSMESSIG .....	45	30	2	4	23	1	15	3	6	6	-
TJENESTEYTING .....	235	168	16	8	139	5	67	18	16	26	7
OFFENTLIG ADMINISTRASJON, FORSVAR, POLITI OG RETTSVESEN .....	7	6	:	:	:	:	1	:	:	:	:
RENOVASJON OG REINGJØRING .....	220	101	5	11	83	2	119	29	42	41	7
UNDERVISNING OG FORSKNINGS- VIRKSOMHET .....	560	66	5	8	51	2	494	133	120	200	41
HELSE- OG ANDRE SOSIALTJENESTER ...	24	12	7	1	3	1	12	6	5	1	-
KULTURELL TJENESTEYTING, UNDERHOLD- NING OG SPORT .....	89	41	2	3	32	4	48	29	6	10	3
PERSONLIG TJENESTEYTING .....	42	20	1	2	16	1	22	9	4	9	-
UOPPGITT NÆRING .....											
<b>YRKESFELT</b>											
TEKNISK, VITENSKAPELIG, HUMANIS- TISK OG KUNSTNERISK ARBEID .....	658	256	15	22	216	3	402	99	111	167	25
ADMINISTRASJONS- OG FORVALTNINGS- ARBEID, BEDRIFTS- OG ORGANISASJONS- LEDELSE I ALT .....	141	125	3	3	115	4	16	-	-	13	3
OFFENTLIG ADMINISTRASJONS- OG FORVALTNINGSARBEID .....	33	27	2	-	24	1	6	-	-	4	2
BEDRIFTS- OG ORGANISASJONSLEDELSE ..	108	98	1	3	91	3	10	-	-	9	1
KONTORARBEID .....	292	80	7	2	67	4	212	34	53	114	11
HANDELSARBEID .....	359	117	14	8	93	2	242	64	47	118	13
JORDBRUKS-, SKOGBRUKS- OG FISKEARBEID .....	357	283	38	33	183	29	74	14	14	31	15
GRUVE- OG SPRENGNINGSARBEID M.M. ..	39	39	-	1	36	2	-	-	-	-	-
TRANSPORT OG KOMMUNIKASJONSARBEID ..	326	299	14	21	239	25	27	10	4	11	2
INDUSTRI-, BYGGE- OG ANLEGG- ARBEID I ALT .....	1251	1109	104	62	888	55	142	37	29	68	8
JERN- OG METALLVAREARBEID .....	366	359	26	17	292	24	7	3	-	4	-
ELEKTROARBEID .....	117	116	8	2	99	7	1	:	:	:	:
TREARBEID .....	218	209	13	17	170	9	9	-	1	8	-
NÆRINGSMIDDELARBEID .....	101	67	18	4	43	2	34	8	11	12	3
MASKIN- OG MOTORDRIFT .....	41	41	1	-	38	2	-	-	-	-	-
LASTE-, LOSSE- OG LAGERARBEID ...	46	44	8	1	34	1	2	:	:	:	:
INDUSTRI-, BYGGE- OG ANLEGG SARBEID ELLERS .....	362	273	30	21	212	10	89	25	17	42	5
SERVICEARBEID .....	469	95	13	9	68	5	374	158	79	116	21
MILITÆRT ARBEID, UOPPGITT ELLER IKKE IDENTIFISERBART YRKE .....	300	196	26	12	109	49	104	30	22	28	24

TABELL 8. YRKESAKTIVE 16 ÅR OG OVER I ARBEID I UKA 25/10 - 31/10 1980, ETTER KJØNN, ARBEIDSTID I UKA

## OG NÆRING/YRKESFELT

I ALT	MENN						KVINNER				
	I ALT	30			UOPP- GITT	I ALT	30			UOPP- GITT	
		1-19	20-29	TIMER OG OVER			1-19	20-29	TIMER OG OVER		
I ALT	3343	2128	111	102	1807	108	1215	409	259	494	53
<b>NÆRING</b>											
JORDBUK	159	104	23	9	64	8	55	24	5	23	3
SKOGBRUK	-	-	-	-	-	-	-	-	-	-	-
FISKE OG FANGST	89	88	7	7	71	3	1	:	:	:	:
BERGVERKSDRIFT	18	18	1	1	16	-	-	-	-	-	-
INDUSTRI I ALT	1000	801	27	27	705	42	199	62	41	85	11
PRODUKSJON AV NÆRINGS- MIDLER, DRIKKEVARER OG TOBAKKSVARER	143	81	7	2	68	4	62	20	17	20	5
PRODUKSJON AV TEKSTIL- VARER, BEKLEDNINGS- SVARER, LÆR OG LÆR- VARER	113	73	4	13	55	1	40	11	9	19	1
PRODUKSJON AV TREVARER	129	108	3	2	97	6	21	5	4	11	-
TREFOREDLING, GRAFISK PRODUKSJON OG FORLAGS- VIRKSOMHET	66	44	6	1	35	2	22	9	4	9	-
PRODUKSJON AV KJEMISKE PRODUKTER, MINERALOLJE-, KULL-, GUMMI- OG PLAST- PRODUKTER	3	2	:	:	:	:	1	:	:	:	:
PRODUKSJON AV MINERAL- SKEPRODUKTER	1	-	-	-	-	-	1	:	:	:	:
PRODUKSJON AV METALLER	5	5	:	:	:	:	-	-	-	-	-
PRODUKSJON AV VERKSTED- PRODUKTER	539	488	6	8	445	29	51	15	6	25	5
INDUSTRIPRODUKSJON ELLERS	1	-	-	-	-	-	1	:	:	:	:
KRAFT- OG VANNFORSYNING	46	41	1	-	39	1	5	:	:	:	:
BYGGE- OG ANLEGGSVIRKSOM- HET	245	230	5	7	209	9	15	7	-	8	-
VAREHANDEL	417	186	18	5	158	5	231	59	67	99	6
HOTELL- OG RESTAURANTDRIFT	53	10	2	-	6	2	43	9	6	25	3
LANDTRANSPORT	101	95	4	2	80	9	6	4	1	1	-
SJØTRANSPORT	101	93	2	2	80	9	8	1	3	3	1
TRANSPDRT ELLERS, LAGRING, POST OG TELEKOMMUNIKASJONER	74	53	4	3	45	1	21	6	9	6	-
BANK- OG FINANSIERINGS- VIRKSOMHET	58	24	-	-	24	-	34	7	5	21	1
FORSIKRINGSVIRKSOMHET, EIENDOMS-DRIFT OG FORRETNINGS- MESSIG TJENESTEYTING	35	21	2	4	15	-	14	5	6	2	1
OFFENTLIG ADMINISTRASJON, FORSVAR, POLITI OG RETTS- VESEN	203	149	4	-	130	15	54	21	9	21	3
RENOVASJON OG REINGJØRING	3	3	-	-	3	-	-	-	-	-	-
UNDERVISNING OG FORSKNINGS- VIRKSOMHET	194	93	3	21	67	2	101	44	33	21	3
HELSE- OG ANDRE SOSIALTJENES- TER	416	57	3	4	50	-	359	127	62	153	17
KULTURELL TJENESTEYTING, UNDERHOLDNING OG SPURT	18	8	2	2	3	1	10	6	2	1	1
PERSONLIG TJENESTEYTING	77	38	2	5	30	1	39	21	8	10	-
UOPPGITT NÆRING	36	16	1	3	12	-	20	3	2	12	3
<b>YRKESFELT</b>											
TEKNISK, VITENSKAPELIG, HUMANIS- TISK OG KUNSTNERISK ARBEID	532	234	13	26	192	3	298	98	64	124	12
ADMINISTRASJONS- OG FORVALTNINGS- ARBEID, BEDRIFTS- OG ORGANISASJONS- LEDELSE I ALT	125	112	5	2	102	3	13	-	4	9	-
OFFENTLIG ADMINISTRASJONS- OG FORVALTNINGSARBEID	29	25	1	-	24	-	4	-	2	2	-
BEDRIFTS- OG ORGANISASJONS- LEDELSE	96	87	4	2	78	3	9	-	2	7	-
KONTORARBEID	254	75	4	5	65	1	179	43	40	93	3
HANDELSARBEID	288	104	7	4	90	3	184	46	56	78	4
JORDBRUKS-, SKOGBRUKS- OG FISKEARBEID	242	190	29	16	136	9	52	23	7	21	1
GRUVE- OG SPRENGNINGSARBEID M.M.	27	27	-	-	25	2	-	-	-	-	-
TRANSPORT OG KOMMUNIKASJONS- ARBEID	256	238	17	6	198	17	18	5	6	7	-
INDUSTRI-, BYGGE- OG ANLEGG- ARBEID I ALT	1051	950	27	34	848	41	101	28	17	50	6
JERN- OG METALLVAREARBEID	320	315	4	10	285	16	5	1	-	4	-
ELEKTROARBEID	104	103	4	3	94	2	1	:	:	:	:
TREARBEID	187	181	3	3	166	9	6	1	2	3	-
NÆRINGSMIDDELARBEID	75	52	6	1	44	1	23	7	4	9	3
MASKIN- OG MOTORDRIFT	37	37	-	1	36	-	-	-	-	-	-
LASTE-, LOSSE- OG LAGERARBEID	38	36	3	3	29	1	2	:	:	:	:
INDUSTRI-, BYGGE- OG ANLEGG SARBEID ELLERS	290	226	7	13	194	12	64	18	10	34	2
SERVICEARBEID	372	65	5	5	53	2	307	153	52	85	17
MILITÆRT ARBEID, UOPPGITT ELLER IKKE IDENTIFISERBART YRKE	196	133	4	4	98	27	63	13	13	27	10



TABELL 9. YRKESAKTIVE 16 ÅR OG OVER MED FAST OPPMØTEPlass PÅ ARBEID I UKA 25/10 - 31/10 1980, ETTER TALLET PÅ ARBEIDSREISER, REISETID OG YRKESFELT/OPPMØTEPlass

I ALT	REI- TID UNDER 45 MIN	REI- TID 45 MIN OG OVER	REI- TID 45 MIN OG OVER			REI- TID 45 MIN OG OVER			REI- TID 45 MIN OG OVER			UOPP- GITT TALL PÅ REISER
			REI- TID UNDER 45 MIN	REI- TID 45 MIN OG OVER	UOPP- GITT	REI- TID UNDER 45 MIN	REI- TID 45 MIN OG OVER	UOPP- GITT	REI- TID UNDER 45 MIN	REI- TID 45 MIN OG OVER	UOPP- GITT	
I ALT	3027	77	97	69	13	286	10	4	1859	162	22	428
YRKESFELT												
TEKN., VITENSK., HUMANIS- TISK OG KUNSTN. ARBEID ...	491	7	15	7	-	65	6	-	307	19	5	60
OFF. ADM. OG FORVALTN.- ARBEID .....	28	-	-	-	-	3	-	-	20	2	-	3
BEDRIFTS- OG ORG.LEDEELSE ..	83	1	-	1	-	2	-	-	61	4	-	14
KONTORARBEID .....	250	3	5	-	-	27	-	-	179	13	-	23
HANDELSARBEID .....	272	3	15	-	-	36	-	-	176	11	1	30
JORDBRUKS-, SKOGBRUKS- OG FISKEARBEID .....	206	3	13	2	5	13	1	-	92	7	5	65
GRUVE OG SPRENGNINGS- ARBEID M.M. ....	26	6	-	12	1	-	-	-	3	-	-	4
TRANSPORT OG KOMMUNIKA- SJONSARBEID .....	197	13	7	7	3	9	-	-	113	12	2	31
INDUSTRI-, BYGGE- OG ANLEGG SARBEID I ALT .....	996	26	14	31	2	49	2	-	693	71	7	101
JERN- OG METALLV.ARBEID.	309	11	2	14	-	6	1	-	221	29	2	23
ELEKTROARBEID .....	100	5	-	4	-	2	-	-	68	2	-	19
TREARBEID .....	176	1	-	3	-	3	-	-	136	14	2	17
NÆRINGSMIDDELARBEID ....	74	1	5	1	-	5	-	-	50	2	-	10
MASKIN- OG MOTORDRIFT ..	32	-	-	3	2	-	1	-	20	1	1	4
LASTE-, LOSSE- OG LAGERARBEID .....	37	-	-	-	-	5	-	-	24	3	1	4
INDUSTRI-, BYGGE- OG ANLEGG SARBEID ELLERS ...	273	10	7	8	-	28	-	-	174	20	1	25
SERVICEARBEID .....	343	5	23	7	2	74	1	4	158	14	1	54
MILITÆRT ARBEID, UOPPGITT YRKE .....	130	8	5	-	-	8	-	-	57	9	1	42
OPPMØTEPlass OG KJØNN												
INNEN BOSTEDSFYLKET .....	2710	24	97	15	8	275	9	4	1779	149	22	328
MENN .....	1626	17	34	11	8	72	3	-	1196	102	9	174
KVINNER .....	1084	7	63	4	-	203	6	4	583	47	13	154
I BOSTEDSKOMMUNEN .....	2647	16	97	4	8	269	7	4	1750	144	22	326
MENN .....	1575	11	34	3	8	68	2	-	1170	98	9	172
KVINNER .....	1072	5	63	1	-	201	5	4	580	46	13	154
1037 KVINESDAL .....	31	-	-	-	-	5	1	-	23	1	-	1
MENN .....	26	-	-	-	-	4	-	-	20	1	-	1
KVINNER .....	5	-	-	-	-	1	1	-	3	-	-	-
1046 SIRDAL .....	14	-	-	6	-	1	1	-	6	-	-	-
MENN .....	11	-	-	4	-	-	1	-	6	-	-	-
KVINNER .....	3	-	-	2	-	1	-	-	-	-	-	-
1001 KRISTIANSAND .....	12	5	-	3	-	-	-	-	-	4	-	-
MENN .....	8	3	-	2	-	-	-	-	-	3	-	-
KVINNER .....	4	2	-	1	-	-	-	-	-	1	-	-
1002 MANDAL .....	2	-	-	1	-	-	-	-	-	-	-	1
MENN .....	2	-	-	1	-	-	-	-	-	-	-	1
KVINNER .....	-	-	-	-	-	-	-	-	-	-	-	-
1003 FARSUND .....	2	2	-	-	-	-	-	-	-	-	-	-
MENN .....	2	2	-	-	-	-	-	-	-	-	-	-
KVINNER .....	-	-	-	-	-	-	-	-	-	-	-	-
1014 VENNESLA .....	1	1	-	-	-	-	-	-	-	-	-	-
MENN .....	1	1	-	-	-	-	-	-	-	-	-	-
KVINNER .....	-	-	-	-	-	-	-	-	-	-	-	-
ANDRE KOMMUNER I FYLKET.	1	-	-	1	-	-	-	-	-	-	-	-
MENN .....	1	-	-	1	-	-	-	-	-	-	-	-
KVINNER .....	-	-	-	-	-	-	-	-	-	-	-	-
UTENFOR FYLKET .....	189	41	-	52	4	7	1	-	58	12	-	14
MENN .....	150	34	-	50	3	1	1	-	39	10	-	12
KVINNER .....	39	7	-	2	1	6	-	-	19	2	-	2
1112 LUND .....	69	-	-	-	-	4	-	-	56	7	-	2
MENN .....	46	-	-	-	-	-	-	-	38	6	-	2
KVINNER .....	23	-	-	-	-	4	-	-	18	1	-	-
1103 STAVANGER .....	36	12	-	21	-	-	-	-	-	-	-	3
MENN .....	34	12	-	19	-	-	-	-	-	-	-	3
KVINNER .....	2	-	-	2	-	-	-	-	-	-	-	-
2200 NORDSJØEN .....	30	9	-	19	1	-	-	-	-	-	-	1
MENN .....	29	8	-	19	1	-	-	-	-	-	-	1
KVINNER .....	1	1	-	-	-	-	-	-	-	-	-	-
0301 OSLO .....	11	5	-	2	2	-	-	-	-	-	-	2
MENN .....	8	4	-	2	1	-	-	-	-	-	-	1
KVINNER .....	3	1	-	-	1	-	-	-	-	-	-	1
ANDRE STEDER UTENFOR FYLKET .....	43	15	-	10	1	3	1	-	2	5	-	6
MENN .....	33	10	-	10	1	1	1	-	1	4	-	5
KVINNER .....	10	5	-	-	-	2	-	-	1	1	-	1
UOPPGITT OPPMØTEPlass ....	128	12	-	2	1	4	-	-	22	1	-	86

TABELL 10. YRKESAKTIVE 16 ÅR OG OVER MED FAST ARBEIDSREISE I UKA 25/10 - 31/10 1980, ETTER REISEMÅTE,

## OPPMØTEPLASS, TALLET PÅ ARBEIDSSREISER OG REISETID

	I ALT	ETT TRANSPORTMIDDEL						TO ELLER FLERE TRANSPORTMIDLER			UOPP- GITT TRANS- PORT- MIDDEL
		BIL	BUSS	TOG, TRIKK, T-BANE	BÅT	SYKKEL, OVER 10 MIN GANSE	ANNET	BIL OG BUSS/TOG/ TRIKK/ T-BANE/ BÅT	BUSS OG TOG/ TRIKK/ T-BANE/ BÅT	ANDRE KOMBINA- SJONER	
I ALT .....	2522	1187	97	18	41	603	267	45	24	110	130
OPPMØTEPLASS, TALLET PÅ ARBEIDSSREISER OG REISETID											
OPPMØTEPLASS I BOSTEDS-											
KOMMUNEN .....	2305	1031	95	12	41	590	257	35	23	95	126
REISTE 1 GANG .....	109	32	3	-	8	36	10	2	-	2	16
0-45 MIN .....	97	30	3	-	7	35	10	-	-	2	10
45 MIN OG OVER .....	4	1	-	-	1	-	-	2	-	-	-
UOPPGITT REISETID ...	8	1	-	-	-	1	-	-	-	-	6
REISTE 2-3 GANGER .....	280	115	16	3	3	83	22	4	3	15	16
0-14 MIN .....	179	71	7	1	1	54	20	3	-	8	14
15-29 " .....	72	34	4	1	1	24	2	-	1	4	1
30-44 " .....	18	8	2	1	-	4	-	1	-	2	-
45 MIN OG OVER .....	7	1	1	-	1	1	-	-	2	1	-
UOPPGITT REISETID ...	4	1	2	-	-	-	-	-	-	-	1
REISTE 4 GANGER ELLER FLERE .....	1916	884	76	9	30	471	225	29	20	78	94
0-14 MIN .....	1201	546	20	-	7	300	207	6	-	37	78
15-29 " .....	423	211	26	3	12	132	9	6	3	13	8
30-44 " .....	126	62	15	4	4	11	5	9	6	8	2
45 MIN OG OVER .....	144	61	14	2	7	21	2	7	11	18	1
UOPPGITT REISETID ...	22	4	1	-	-	7	2	1	-	2	5
OPPMØTEPLASS UTEFOR BOSTEDSKOMMUNEN .....											
REISTE 1 GANG .....	187	143	2	6	-	4	6	9	1	14	2
0-45 MIN .....	67	40	-	5	-	-	4	4	-	12	2
45 MIN OG OVER .....	63	40	-	5	-	-	3	4	-	11	-
UOPPGITT REISETID ...	4	-	-	-	-	-	1	-	-	1	2
REISTE 2-3 GANGER .....	16	10	1	-	-	1	-	1	1	2	-
0-14 MIN .....	2	-	-	-	-	1	-	-	-	1	-
15-29 " .....	3	2	-	-	-	-	-	1	-	-	-
30-44 " .....	8	6	-	-	-	-	-	-	1	1	-
45 MIN OG OVER .....	3	2	1	-	-	-	-	-	-	-	-
UOPPGITT REISETID ...	-	-	-	-	-	-	-	-	-	-	-
REISTE 4 GANGER ELLER FLERE .....	104	93	1	1	-	3	2	4	-	-	-
0-14 MIN .....	14	9	-	-	-	2	2	1	-	-	-
15-29 " .....	50	50	-	-	-	-	-	-	-	-	-
30-44 " .....	23	21	1	-	-	-	-	1	-	-	-
45 MIN OG OVER .....	17	13	-	1	-	1	-	2	-	-	-
UOPPGITT REISETID ...	-	-	-	-	-	-	-	-	-	-	-
UOPPGITT OPPMØTEPLASS ...	30	13	-	-	-	9	4	1	-	1	2
KJØNN OG ALDER											
MENN .....											
16-19 ÅR .....	1560	862	47	6	30	274	172	26	12	74	57
16-19 " .....	102	41	6	-	2	20	19	1	2	4	7
20-24 " .....	129	79	7	-	-	14	13	4	1	6	5
25-29 " .....	185	115	5	-	2	23	22	4	2	11	1
30-39 " .....	377	248	3	3	3	57	27	7	1	21	7
40-49 " .....	275	151	9	1	7	49	28	5	3	11	11
50-59 " .....	288	141	9	1	7	69	28	2	1	13	17
60-66 " .....	162	77	8	1	5	34	21	3	2	6	5
67-69 " .....	19	3	-	-	2	3	8	-	-	1	2
70 ÅR OG OVER .....	23	7	-	-	2	5	6	-	-	1	2
KVINNER .....											
16-19 ÅR .....	962	325	50	12	11	329	95	19	12	36	73
16-19 " .....	73	22	6	-	5	26	5	4	2	1	2
20-24 " .....	96	39	5	2	-	28	8	3	4	6	1
25-29 " .....	97	46	4	-	1	23	11	-	1	5	6
30-39 " .....	219	102	8	4	1	59	18	3	2	6	16
40-49 " .....	188	69	9	1	2	68	14	3	1	7	14
50-59 " .....	188	33	11	4	1	86	21	3	2	9	18
60-66 " .....	84	11	5	1	1	33	15	2	-	2	14
67-69 " .....	12	3	2	-	-	4	2	-	-	-	1
70 ÅR OG OVER .....	5	-	-	-	-	2	1	1	-	-	1

TABELL 11. BOLIGER ETTER HUSTYPE OG TALLET PÅ ROM. BOSATTE ETTER TALLET PÅ ROM I BOLIGEN. 1/11 1980

TALLET PÅ ROM UTENOM KJØKKEN	BOLIGER						BOSATTE	
	I ALT	I VÅNINGSHUS I TILKN. TIL GÅRSDRIFT OG I FRITTL. ENEBOLIGER	I ANDRE ENE- OG TOMANNS- BOLIGER OG SMÅHUS	I BLOKK, LEIE- GÅRD E.L.	I ANDRE BYGG	I UOPP- GITT HUS- TYPE	I ALT	PR. ROM
ALLE .....	3144	2407	418	47	66	206	8650	0,6
I ROM .....	66	38	11	10	1	6	99	1,5
MED KJØKKEN								
6 KVM OG OVER .....	15	9	4	-	1	1	27	1,8
MED KJØKKEN								
UNDER 6 KVM .....	43	23	6	10	-	4	63	1,5
UTEN KJØKKEN .....	8	6	1	-	-	1	9	1,1
UOPPGITT .....	-	-	-	-	-	-	-	-
2 ROM .....	235	136	53	17	7	22	408	0,9
MED KJØKKEN								
6 KVM OG OVER .....	152	95	37	5	4	11	273	0,9
MED KJØKKEN								
UNDER 6 KVM .....	73	37	14	12	3	7	117	0,8
UTEN KJØKKEN .....	5	2	2	-	-	1	11	1,1
UOPPGITT .....	5	2	-	-	-	3	7	0,7
3 ROM .....	389	256	90	12	12	19	826	0,7
4 " .....	957	761	148	-	18	30	2735	0,7
5 " .....	675	580	64	5	8	18	2118	0,6
6 " .....	401	354	27	1	7	12	1242	0,5
7 " .....	165	146	7	1	7	4	552	0,5
8 ROM OG OVER .....	120	105	11	-	3	1	435	0,4
UOPPGITT .....	136	31	7	1	3	94	235	-

TABELL 12. BOLIGER ETTER HUSETS BYGGEÅR OG HUSTYPE/EIE-/LEIEFORM. BOSATTE OG ROM, ETTER HUSETS BYGGEÅR. 1/11 1980

	HUSETS BYGGEÅR									
	ALLE	1900 OG FØR	1901- 1920	1921- 1940	1941- 1945	1946- 1950	1951- 1960	1961- 1970	1971- 1980	UOPP- GITT
BOLIGER I ALT .....	3144	590	232	335	33	164	495	467	671	157
HUSTYPE										
I VÅNINGSHUS .....	433	195	62	73	7	12	30	17	32	5
I FRITTLIGGENDE ENEBOLIG ..	1974	261	125	189	19	112	357	398	492	21
I REKKEHUS, TERR. HUS E.L. .	215	10	5	4	2	8	50	37	99	-
I HORIZONTALT DELT										
TOMANNSBOLIG .....	111	22	13	24	-	18	24	-	3	7
I ANNET BYGG UNDER 3 ETG. .	92	42	7	11	1	3	10	4	10	4
I BLOKK, LEIEGÅRD E.L. ....	47	4	2	13	-	3	1	1	22	1
I FORRETNINGSBYGG .....	64	25	7	8	-	5	15	1	2	1
I BYGG FOR FELLES-										
HUSHOLDNING .....	2	-	1	-	-	-	-	-	-	1
I UOPPGITT HUSTYPE .....	206	31	10	13	4	3	8	9	11	117
EIE-/LEIEFORHOLD TIL										
BOLIGEN										
EIES I ALT .....	2357	420	174	223	24	120	395	399	578	24
PRIVAT .....	2232	404	166	211	24	116	378	387	526	20
GJENNOM BORETTSLAG E.L. .	125	16	8	12	-	4	17	12	52	4
LEIES I ALT .....	550	128	45	92	6	37	85	52	83	22
VED VANLIG LEIEKONTRAKT .	255	64	22	47	1	20	29	21	35	16
SOM TJENESTEBOLIG .....	73	5	6	8	2	4	19	9	16	4
FOR ET AVGRENSET TIDSRUM.	18	8	-	3	-	-	3	2	1	1
PÅ ANDRE VILKÅR .....	204	51	17	34	3	13	34	20	31	1
UOPPGITT .....	237	42	13	20	3	7	15	16	10	111
BOSATTE I ALT .....	8650	1252	548	761	89	394	1317	1637	2357	295
BOSATTE PR. BOLIG .....	2,8	2,1	2,4	2,3	2,7	2,4	2,7	3,5	3,5	1,9
ROM I ALT .....	13474	2554	1031	1456	129	699	2144	2157	3079	224
ROM PR. BOLIG .....	4,5	4,4	4,5	4,4	3,9	4,3	4,4	4,6	4,6	3,6
BOSATTE PR. ROM .....	0,6	0,5	0,5	0,5	0,7	0,6	0,6	0,8	0,8	0,6

TABELL 13. BOLIGER ETTER VIKTIGSTE KILDE TIL OPPVARMING OG BYGGÅR/INSTALLASJON AV PIPE. BOSATTE ETTER BOLIGENS VIKTIGSTE KILDE TIL OPPVARMING. 1/11 1980

	EN KILDE VIKTIGST						TO ELLER FLERE LIKEVERDIGE KILDER					UOPP- GITT OPP- VARM- INGS- KILDE
	ALLE	SEN- TRAL- VARME	ELEK- TRISKE OVNER E.L.	OVNER FOR FLY- TENDE BRENSSEL	OVNER FOR FAST BRENSSEL	ALLE	EL. OVNER OG OVNER FOR FAST BRENSSEL	EL. OVNER OG OVNER FOR FLY- TENDE BRENSSEL	OVNER FOR FAST OG FLY- TENDE BRENSSEL	EL. OVNER OG OVNER FOR FAST OG FLY- TENDE BRENSSEL		
BOLIGER I ALT .....	3144	2238	154	374	930	780	779	231	226	176	146	127
BYGGÅR												
1900 OG FØR .....	590	409	8	56	122	223	173	64	40	30	39	8
1901 - 1920 .....	232	171	3	19	73	76	57	16	16	15	10	4
1921 - 1940 .....	335	238	14	28	85	111	95	33	27	24	11	2
1941 - 1945 .....	33	24	1	2	10	11	8	2	3	2	1	1
1946 - 1950 .....	164	113	4	17	58	34	48	12	17	8	11	3
1951 - 1960 .....	495	359	16	53	175	115	131	31	47	30	23	5
1961 - 1970 .....	467	352	34	52	179	87	110	28	34	27	21	5
1971 - 1980 .....	671	520	68	134	212	106	148	43	39	36	30	3
UOPPGITT .....	157	52	6	13	16	17	9	2	3	4	-	96
PIPE												
MED PIPE .....	2960	2150	114	326	930	780	779	231	226	176	146	31
UTEN PIPE .....	78	76	35	41	-	-	-	-	-	-	-	2
UOPPGITT .....	106	12	5	7	-	-	-	-	-	-	-	94
BOSATTE I ALT .....	8650	6313	451	945	2764	2153	2108	588	611	532	377	229
BOSATTE PR. BOLIG ..	2,8	2,8	2,9	2,5	3,0	2,8	2,7	2,5	2,7	3,0	2,6	1,8
ROM I ALT .....	13474	9683	662	1475	4027	3519	3664	1041	1050	835	739	126
ROM PR. BOLIG .....	4,5	4,4	4,3	4,0	4,4	4,6	4,7	4,5	4,7	4,8	5,1	4,2
BOSATTE PR. ROM ...	0,6	0,6	0,7	0,6	0,7	0,6	0,6	0,6	0,6	0,6	0,5	0,6

TABELL 14. BOLIGER ETTER SANITÆRUTSTYR OG TALLET PÅ ROM. BOSATTE ETTER BOLIGENS SANITÆRUTSTYR. 1/11 1980

TALLET PÅ ROM UTENOM KJØKKEN	MED BAD						UTEN BAD					UOPP- GITT OM BAD
	ALLE	ALLE	WC I BOLI- GEN	WC UTENFOR BOLI- GEN	ANNET AV- TREDE	UOPP- GITT AV- TREDE	ALLE	WC I BOLI- GEN	WC UTENFOR BOLI- GEN	ANNET AV- TREDE	UOPP- GITT AV- TREDE	
BOLIGER I ALT .....	3144	2558	2433	36	51	38	436	148	59	214	15	150
1 ROM .....	66	37	31	2	2	2	24	10	11	3	-	5
MED KJØKKEN 6 KVM OG ØVER .....	15	8	7	-	-	1	7	4	2	1	-	-
MED KJØKKEN UNDER 6 KVM .....	43	24	19	2	2	1	14	6	6	2	-	5
UTEN KJØKKEN .....	8	5	5	-	-	-	3	-	3	-	-	-
UOPPGITT .....	-	-	-	-	-	-	-	-	-	-	-	-
2 ROM .....	235	141	129	10	1	1	83	38	22	21	2	11
MED KJØKKEN 6 KVM OG ØVER .....	152	89	84	4	1	-	56	26	16	12	2	7
MED KJØKKEN UNDER 6 KVM .....	73	49	44	4	-	1	22	9	5	8	-	2
UTEN KJØKKEN .....	5	2	-	2	-	-	2	2	-	-	-	1
UOPPGITT .....	5	1	1	-	-	-	3	1	1	1	-	1
3 ROM .....	389	300	281	7	6	6	84	38	10	33	3	5
4 " .....	957	840	818	5	9	8	93	31	6	54	2	24
5 " .....	675	612	580	7	14	11	57	14	3	37	3	6
6 " .....	401	334	321	2	8	3	64	9	4	48	3	3
7 " .....	165	149	140	2	6	1	14	3	1	10	-	2
8 ROM OG ØVER .....	120	111	106	-	4	1	8	4	-	4	-	1
UOPPGITT .....	136	34	27	1	1	5	9	1	2	4	2	93
BOSATTE I ALT .....	8650	7587	7294	66	123	104	808	286	114	385	23	255
BOSATTE PR. BOLIG .....	2,8	3,0	3,0	1,8	2,4	2,7	1,9	1,9	1,9	1,8	1,5	1,7
BOSATTE PR. ROM .....	0,6	0,6	0,7	0,5	0,5	0,7	0,5	0,6	0,7	0,4	0,4	0,5
ROM PR. BOLIG .....	4,5	4,6	4,6	3,5	5,0	4,3	3,9	3,4	2,7	4,5	4,2	3,6

TABELL 15. BOLIGER, ROM OG BOSATTE, ETTER HUSTYPE. 1/11 1980

	ALLE	VÅ- NINGS- HUS I TILKN. TIL GÅRDS- DRIFT	FRITT- LIGG- ENDE BOLIG	REKKEHUS, TERRASSEHUS, HUS I KJEDE, VERTIKALT DELT TOMANNS- BOLIG	HORI- SON- TALT DELT TO- MANN- BOLIG	ANNET BOLIGBYGG MED FÆRRE ENN 3 ETASJER	BLOKK, LEIEGÅRD ELLER ANNET BOLIGBYGG MED 3 ETASJER EL. FLERE	FOR- RET- NINGS- BYGG MV.	BYGG FOR FEL- LES- HUS- HOLD- NING	UOPP- GITT HUS- TYPE
BOLIGER I ALT ....	3144	433	1974	215	111	92	47	64	2	206
BOSATTE I ALT ....	8650	1119	5836	633	234	185	75	159	:	406
BOSATTE PR. BOLIG	2,8	2,6	3,0	2,9	2,1	2,0	1,6	2,5	:	2,0
ROM I ALT .....	13474	2147	8902	905	401	296	118	272	7	425
ROM PR. BOLIG ....	4,5	5,1	4,6	4,2	3,7	3,3	2,6	4,4	7,0	3,8
BOSATTE PR. ROM ..	0,6	0,5	0,6	0,7	0,6	0,6	0,6	0,6	:	0,6

TABELL 16. BOLIGER ETTER EIE-/LEIEFORM OG AREAL. BOSATTE ETTER EIE-/LEIEFORHOLD TIL BOLIGEN. 1/11 1980

AREAL	ALLE	BOLIGEN EIES			BOLIGEN LEIES					UOPPGITT EIE-/ LEIE- FORM
		ALLE	PRIVAT	GJENNOM BORETT- LAG E.L.	ALLE	VED VANLIG LEIE- KONTRAKT	SOM TJENESTE- BOLIG	FOR ET AVGRENSET TIDSRUM	PÅ ANDRE VILKÅR	
BOLIGER I ALT ....	3144	2357	2232	125	550	255	73	18	204	237
UNDER 30 KVM ...	59	20	17	3	35	28	2	-	5	4
30- 39 KVM ....	79	32	21	11	45	34	1	1	9	2
40- 49 " .....	104	51	44	7	45	34	3	-	8	8
50- 59 " .....	204	141	128	13	52	22	9	2	19	11
60- 79 " .....	503	347	319	28	126	51	13	1	61	30
80- 99 " .....	950	783	748	35	143	41	23	9	70	24
100-129 " .....	672	608	591	17	54	21	12	2	19	10
130 KVM OG OVER.	341	302	299	3	29	10	5	2	12	10
UOPPGITT AREAL .	232	73	65	8	21	14	5	1	1	138
BOSATTE I ALT .....	8650	6931	6622	309	1268	541	214	52	461	451
BOSATTE PR. BOLIG.	2,8	2,9	3,0	2,5	2,3	2,1	2,9	2,9	2,3	1,9
ROM I ALT .....	13474	11025	10563	462	1920	733	279	72	835	530
ROM PR. BOLIG ....	4,5	4,7	4,8	3,8	3,5	2,9	3,9	4,2	4,1	4,0
BOSATTE PR. ROM ..	0,6	0,6	0,6	0,7	0,7	0,7	0,8	0,7	0,6	0,5

TABELL 17. BOLIGER, BOSATTE OG ROM, ETTER BOSATTE PR. ROM I BOLIGEN. 1/11 1980

	ALLE	BOSATTE PR. ROM UTENOM KJØKKEN									UOPP- GITT
		UNDER 0,25	0,25- 0,49	0,50- 0,74	0,75- 0,99	1,00- 1,24	1,25- 1,49	1,50- 1,74	1,75- 1,99	2,00 OG OVER	
BOLIGER I ALT .....	3144	221	699	901	415	518	150	65	5	34	136
BOSATTE I ALT .....	8650	240	1226	2231	1565	1965	742	290	35	121	235
BOSATTE PR. BOLIG .....	2,8	1,1	1,8	2,5	3,8	3,8	4,9	4,5	7,0	3,6	1,7
ROM I ALT .....	13474	1311	3518	3905	1980	1922	580	188	20	50	-
ROM PR. BOLIG .....	4,5	5,9	5,0	4,3	4,8	3,7	3,9	2,9	4,0	1,5	-



TABELL 20. FAMILIER OG PERSONER I PRIVATHUSHOLDNINGER, ETTER FAMILIETYPE OG EIE-/LEIEFORHOLD TIL BOLIGEN/  
TALLET PÅ ROM I BOLIGEN. 1/11 1980

	I ALT		FAMI- LIER MED EN PER- SON	FAMILIER MED TO ELLER FLERE PERSONER							
	FAMI- LIER	PER- SONER		I ALT		EKTE- PAR UTEN UGIFTE BARN	EKTEPAR MED UGIFTE BARN		MOR ELLER FAR MED UGIFTE BARN		FAM. MED UOPP- GITT FAM.- TYPE
				FAMI- LIER	PER- SONER		FAMI- LIER	PER- SONER	FAMI- LIER	PER- SONER	
I ALT .....	3377	8650	1066	2311	7584	715	1392	5646	197	490	7
EIE-/LEIEFORHOLD TIL BOLIGEN											
EIES I ALT .....	2540	6931	668	1872	6263	544	1175	4786	150	381	3
PRIVAT .....	2410	6622	615	1795	6007	523	1123	4584	146	369	3
GJENNOM BORETTSLAG E.L. ..	130	309	53	77	256	21	52	202	4	12	-
LEIES I ALT .....	586	1268	250	336	1018	120	175	683	38	87	3
VED VANLIG LEIEKONTRAKT ..	272	541	140	132	401	41	68	263	21	51	2
SOM TJENESTEBOLIG .....	77	214	18	59	196	16	40	158	3	6	-
FOR ET AVGRENSET TIDSRUM .	20	52	6	14	46	2	10	37	1	2	1
PÅ ANDRE VILKÅR .....	217	461	86	131	375	61	57	225	13	28	-
UOPPGITT .....	251	451	148	103	303	51	42	177	9	22	1
TALLET PÅ ROM I BOLIGEN											
UTENOM KJØKKEN											
1 ROM .....	72	99	58	14	41	5	6	25	3	6	-
MED KJØKKEN											
6 KVM OG OVER .....	17	27	14	3	13	1	2	11	-	-	-
MED KJØKKEN											
UNDER 6 KVM .....	47	63	37	10	26	3	4	14	3	6	-
UTEN KJØKKEN .....	8	9	7	1	2	1	-	-	-	-	-
UOPPGITT .....	-	-	-	-	-	-	-	-	-	-	-
2 ROM .....	252	408	152	100	256	47	37	126	15	34	1
MED KJØKKEN											
6 KVM OG OVER .....	161	273	87	74	186	37	28	93	8	17	1
MED KJØKKEN											
UNDER 6 KVM .....	80	117	58	22	59	8	8	28	6	15	-
UTEN KJØKKEN .....	6	11	4	2	7	-	1	5	1	2	-
UOPPGITT .....	5	7	3	2	4	2	-	-	-	-	-
3 ROM .....	409	826	165	244	661	110	101	365	32	73	1
4 " .....	1011	2735	236	775	2499	250	474	1866	49	127	2
5 " .....	724	2118	161	563	1957	141	374	1550	47	123	1
6 " .....	439	1242	121	318	1121	86	212	896	20	53	-
7 " .....	189	552	47	142	505	34	88	390	20	47	-
8 ROM OG OVER .....	134	435	23	111	412	19	83	351	8	20	1
UOPPGITT .....	147	235	103	44	132	23	17	77	3	7	1

TABELL 21. TALLET PÅ PRIVATHUSHOLDNINGER MED UTVALGTE KJENNETEGN FOR BOLIGSTANDARD, OG DISPONERING AV  
PERSONBIL. BOSATTE I SLIKE HUSHOLDNINGER, ETTER ALDER. 1/11 1980

	ALLE	MC I BOLIGEN	BAD I BOLIGEN	TELEFON I BOLIGEN	BRENSEL- OVN I BOLIGEN	BOLIG- EN BYGGET ETTER 1945	HUSHOLD- NINGEN EIER BOLIGEN	KJØKKEN 6 KVM OG OVER I BOLIGEN	BIL DIS- PONERES AV HUS- HOLDNINGEN
PRIVATHUSHOLDNINGER ...	3144	2613	2558	1931	2888	1797	2357	2700	1955
BOSATTE .....	8650	7648	7587	5466	8188	5705	6931	7840	6538
0-19 ÅR .....	2575	2422	2430	1559	2471	2061	2132	2443	2322
20-39 " .....	2232	2057	2052	1228	2089	1692	1699	2066	1950
40-59 " .....	1770	1586	1589	1234	1696	1170	1527	1623	1396
60-69 " .....	1105	897	881	764	1049	508	883	952	617
70-79 " .....	675	501	473	480	611	213	477	538	199
80 ÅR OG OVER .....	293	185	162	201	272	61	213	218	54
BOSATTE PR. BOLIG .....	2,8	2,9	3,0	2,8	2,8	3,2	2,9	2,9	3,3
ROM PR. BOLIG .....	4,5	4,5	4,6	4,7	4,6	4,5	4,7	4,6	4,7
BOSATTE PR. ROM .....	0,6	0,6	0,6	0,6	0,6	0,7	0,6	0,6	0,7
HUSHOLDNINGER HVOR FOREKOMST AV KJENNETEGNET IKKE ER OPPGITT .....	-	152	150	161	113	157	237	151	240

TABELL 22. FOLKEMENGDEN ETTER ALDER, KJØNN OG TYPE BOLIGSTRØK/GRUNNKRETS. 1/11 1980

	I ALT	ALDER. ÅR										
		0-6	7-15	16-19	20-24	25-29	30-49	50-59	60-66	67-69	70-79	80 OG OVER
KOMMUNEN .....	8780	813	1218	544	587	535	1928	955	781	329	695	395
MENN .....	4403	430	623	287	313	291	1016	447	376	153	315	152
KVINNER .....	4377	383	595	257	274	244	912	508	405	176	380	243
TYPE BOLIGSTRØK OG KJØNN												
TETTBYGDE STRØK .....	5803	525	841	378	405	364	1311	651	467	207	399	255
MENN .....	2868	281	434	198	220	193	669	303	225	94	161	90
KVINNER .....	2935	244	407	180	185	171	642	348	242	113	238	165
4031 FLEKKEFJORD .....	5255	442	744	348	372	325	1167	605	435	193	380	244
MENN .....	2582	231	382	181	205	174	594	281	212	85	154	83
KVINNER .....	2673	211	362	167	167	151	573	324	223	108	226	161
4032 SIRA .....	548	83	97	30	33	39	144	46	32	14	19	11
MENN .....	286	50	52	17	15	19	75	22	13	9	7	7
KVINNER .....	262	33	45	13	18	20	69	24	19	5	12	4
SPREDTBYGDE STRØK .....	2961	285	376	166	178	169	616	302	312	122	295	140
MENN .....	1525	147	188	89	90	96	347	143	150	59	154	62
KVINNER .....	1436	138	188	77	88	73	269	159	162	63	141	78
UOPPGITT BOLIGSTRØK .....	16	3	1	-	4	2	1	2	2	-	1	-
GRUNNKRETS OG KJØNN												
01 HIDRA .....	1432	112	169	88	96	77	307	152	163	63	128	77
MENN .....	737	61	81	43	49	50	167	78	75	29	72	32
KVINNER .....	695	51	88	45	47	27	140	74	88	34	56	45
0101 KIRKEHAMN .....	271	11	23	15	21	14	55	26	39	12	25	30
MENN .....	141	7	10	8	10	12	33	13	18	7	13	10
KVINNER .....	130	4	13	7	11	2	22	13	21	5	12	20
0102 HIDRASUND .....	183	23	21	6	14	14	35	18	28	10	12	2
MENN .....	97	12	11	3	6	9	20	13	10	7	5	1
KVINNER .....	86	11	10	3	8	5	15	5	18	3	7	1
0103 RASVÅG .....	252	18	29	21	15	10	56	26	26	15	27	9
MENN .....	129	11	15	12	8	6	29	13	11	5	15	4
KVINNER .....	123	7	14	9	7	4	27	13	15	10	12	5
0104 ANDABELØY .....	178	9	27	17	11	8	42	24	14	5	15	6
MENN .....	92	4	13	6	6	4	21	15	9	1	10	3
KVINNER .....	86	5	14	11	5	4	21	9	5	4	5	3
0105 ÅNA-SIRA .....	185	16	19	12	15	11	26	29	16	10	16	15
MENN .....	92	9	8	4	11	7	12	14	8	4	8	7
KVINNER .....	93	7	11	8	4	4	14	15	8	6	8	8
0106 KVANVIK .....	115	15	19	10	8	7	27	5	12	-	9	3
MENN .....	60	8	9	6	3	3	15	2	5	-	7	2
KVINNER .....	55	7	10	4	5	4	12	3	7	-	2	1
0107 KVELLAND .....	118	6	16	5	10	7	29	15	14	4	7	5
MENN .....	61	4	7	2	5	6	16	6	7	2	5	1
KVINNER .....	57	2	9	3	5	1	13	9	7	2	2	4
0108 FJELLSÅ .....	130	14	15	2	2	6	37	9	14	7	17	7
MENN .....	65	6	8	2	-	3	21	2	7	3	9	4
KVINNER .....	65	8	7	-	2	3	16	7	7	4	8	3
02 SENTRUM VEST .....	1883	111	220	122	125	101	369	216	189	83	208	139
MENN .....	894	57	122	60	69	53	189	105	81	37	78	43
KVINNER .....	989	54	98	62	56	48	180	111	108	46	130	96
0201 SVEIGA .....	457	33	54	32	31	19	88	48	40	9	36	67
MENN .....	206	16	26	16	16	8	45	24	18	5	10	22
KVINNER .....	251	17	28	16	15	11	43	24	22	4	26	45
0202 SØYLAND .....	245	16	55	18	15	8	72	25	14	6	8	8
MENN .....	128	9	34	10	7	4	36	12	7	4	3	2
KVINNER .....	117	7	21	8	8	4	36	13	7	2	5	6
0203 TRELLEBAKKOMRÅDET .....	151	9	9	9	7	11	26	21	20	14	18	7
MENN .....	71	7	3	2	5	6	14	8	10	4	10	2
KVINNER .....	80	2	6	7	2	5	12	13	10	10	8	5
0204 NEDRE BYDEL .....	298	10	16	11	23	19	32	36	44	24	54	29
MENN .....	130	5	7	10	12	13	17	15	17	11	17	6
KVINNER .....	168	5	9	1	11	6	15	21	27	13	37	23
0205 ØVRE BYDEL ØST .....	145	4	18	8	9	8	22	22	24	12	14	4
MENN .....	73	1	10	3	5	4	14	11	9	6	9	1
KVINNER .....	72	3	8	5	4	4	8	11	15	6	5	3
0206 ØVRE BYDEL VEST .....	587	39	68	44	40	36	129	64	47	18	78	24
MENN .....	286	19	42	19	24	18	63	35	20	7	29	10
KVINNER .....	301	20	26	25	16	18	66	29	27	11	49	14
03 SENTRUM ØST .....	3661	374	567	244	262	242	866	412	264	118	197	115
MENN .....	1836	192	280	132	145	128	446	185	141	54	88	45
KVINNER .....	1825	182	287	112	117	114	420	227	123	64	109	70
0301 NEDRE SUNDE .....	153	7	8	9	10	6	22	13	15	9	16	38
MENN .....	68	3	5	2	6	5	10	6	9	5	5	12
KVINNER .....	85	4	3	7	4	1	12	7	6	4	11	26
0302 ØVRE SUNDE .....	146	6	19	4	7	9	33	14	20	16	12	6
MENN .....	66	1	11	2	4	6	17	4	8	5	7	1
KVINNER .....	80	5	8	2	3	3	16	10	12	11	5	5
0303 ØSTRE SUNDE .....	757	81	166	51	36	43	238	70	28	15	24	5
MENN .....	358	38	69	27	19	20	123	33	15	4	10	-
KVINNER .....	399	43	97	24	17	23	115	37	13	11	14	5
0304 SØNDRE UENES .....	280	11	18	28	25	14	39	60	48	12	21	4
MENN .....	142	6	10	14	13	7	22	26	26	4	11	3
KVINNER .....	138	5	8	14	12	7	17	34	22	8	10	1



TABELL 22 (FORTS.)

	I ALT	ALDER. ÅR										
		0-6	7-15	16-19	20-24	25-29	30-49	50-59	60-66	67-69	70-79	80 OG OVER
0305 NORDRE UENES .....	453	22	56	31	50	25	80	79	53	25	26	6
MENN .....	239	14	30	20	33	16	37	34	26	16	10	3
KVINNER .....	214	8	26	11	17	9	43	45	27	9	16	3
0306 DJUPVIK .....	69	9	9	2	2	5	18	5	5	3	9	2
MENN .....	38	3	5	2	1	2	12	1	2	2	7	1
KVINNER .....	31	6	4	-	1	3	6	4	3	1	2	1
0307 SELAND .....	104	15	20	10	6	3	24	7	4	1	9	5
MENN .....	56	8	7	8	4	1	14	4	4	1	2	3
KVINNER .....	48	7	13	2	2	2	10	3	-	-	7	2
0308 AUSTAD .....	184	11	28	17	18	8	32	23	13	4	19	11
MENN .....	104	5	24	10	14	5	15	11	9	1	6	4
KVINNER .....	80	6	4	7	4	3	17	12	4	3	13	7
0309 DRANGEID .....	1142	167	187	69	80	110	300	95	47	23	35	29
MENN .....	580	96	87	37	38	57	154	44	27	11	16	13
KVINNER .....	562	71	100	32	42	53	146	51	20	12	19	16
0310 LOGA .....	276	28	43	19	22	10	59	38	23	9	19	6
MENN .....	139	12	25	9	10	5	29	18	12	4	11	4
KVINNER .....	137	16	18	10	12	5	30	20	11	5	8	2
0311 STORDRANGE .....	97	17	13	4	6	9	21	8	8	1	7	3
MENN .....	46	6	7	1	3	4	13	4	3	1	3	1
KVINNER .....	51	11	6	3	3	5	8	4	5	-	4	2
04 BAKKE/GYLAND .....	1788	213	261	90	100	113	385	173	163	65	161	64
MENN .....	926	118	139	52	47	58	214	78	78	33	77	32
KVINNER .....	862	95	122	38	53	55	171	95	85	32	84	32
0401 LAVOLL .....	225	25	29	11	14	18	48	25	16	11	17	11
MENN .....	104	9	13	4	6	10	26	12	9	3	7	5
KVINNER .....	121	16	16	7	8	8	22	13	7	8	10	6
0402 GAUSDAL .....	43	3	4	1	1	6	7	5	9	2	5	-
MENN .....	25	3	1	1	-	3	6	1	5	1	4	-
KVINNER .....	18	-	3	-	1	3	1	4	4	1	1	-
0403 EIKELAND .....	99	7	10	9	4	4	15	12	17	5	14	2
MENN .....	54	3	6	8	2	2	8	5	8	3	8	1
KVINNER .....	45	4	4	1	2	2	7	7	9	2	6	1
0404 FEDJESTAD .....	142	15	26	7	9	9	38	12	12	4	9	1
MENN .....	79	8	16	7	5	3	22	5	6	3	3	1
KVINNER .....	63	7	10	-	4	6	16	7	6	1	6	-
0405 NEDLAND .....	144	27	24	6	3	8	32	14	5	8	11	6
MENN .....	71	13	12	4	1	4	17	7	3	3	4	3
KVINNER .....	73	14	12	2	2	4	15	7	2	5	7	3
0406 FREDHEIM .....	63	8	6	2	5	5	7	9	10	2	7	2
MENN .....	32	4	3	-	1	3	5	3	6	2	4	1
KVINNER .....	31	4	3	2	4	2	2	6	4	-	3	1
0407 MYDLAND .....	75	12	11	1	7	4	10	5	12	2	9	2
MENN .....	41	10	7	-	3	2	6	2	5	1	4	1
KVINNER .....	34	2	4	1	4	2	4	3	7	1	5	1
0408 KLUNGLAND .....	54	2	6	2	3	2	12	9	3	1	11	3
MENN .....	30	1	2	1	2	2	7	5	1	-	6	3
KVINNER .....	24	1	4	1	1	-	5	4	2	1	5	-
0409 ESPETVEIT .....	15	-	1	1	2	1	1	1	2	-	4	2
MENN .....	7	-	1	1	1	1	-	1	-	-	2	-
KVINNER .....	8	-	-	-	1	-	1	-	2	-	2	2
0410 MODAL .....	23	-	3	-	-	-	5	-	4	1	8	2
MENN .....	10	-	1	-	-	-	2	-	2	1	3	1
KVINNER .....	13	-	2	-	-	-	3	-	2	-	5	1
0411 SIRA .....	548	83	97	30	33	39	144	46	32	14	19	11
MENN .....	286	50	52	17	15	19	75	22	13	9	7	7
KVINNER .....	262	33	45	13	18	20	69	24	19	5	12	4
0412 BAKKE .....	88	9	8	4	5	6	17	10	12	3	9	5
MENN .....	39	5	3	1	2	4	9	4	6	1	3	1
KVINNER .....	49	4	5	3	3	2	8	6	6	2	6	4
0413 SIRNES .....	151	17	22	6	12	7	29	15	13	8	19	3
MENN .....	80	11	13	1	7	2	18	7	7	3	10	1
KVINNER .....	71	6	9	5	5	5	11	8	6	5	9	2
0414 MJÅSUND .....	78	4	10	10	-	2	12	6	10	3	12	9
MENN .....	43	1	5	7	-	1	7	2	5	2	8	5
KVINNER .....	35	3	5	3	-	1	5	4	5	1	4	4
0415 VIRAK .....	40	1	4	-	2	2	8	4	6	1	7	5
MENN .....	25	-	4	-	2	2	6	2	2	1	4	2
KVINNER .....	15	1	-	-	-	-	2	2	4	-	3	3
UOPPGITT BUSTED .....	16	3	1	-	4	2	1	2	2	-	1	-

TABELL 23. YRKESAKTIVE 16 ÅR OG OVER, ETTER NÆRING, KJØNN OG TYPE BOLIGSTRØK/GRUNNKRETS. 1/11 1980

I ALT	JORD- BRUK, SKOG- BRUK, FISKE OG FANGST	INDU- STRI OG BERG- VERKS- DRIFT	KRAFT- OG VANN- FOR- SYNING	BYGGE- OG ANLEGG- VIRK- SOMHET	VARE- HANDEL, HOTELL- OG RES- TAURANT- VIRKSOM- HET	TRANSPORT, LAGRING, POST OG TELE- KOMMUNI- KASJONER	BANK-, FI- NANS- OG FORSIK- RINGSVIRK- SOMHET, EIEND.- DRIFT OG FORR.MESS. TJ.YTING	OFFENT- LIG, SOSIAL OG PRIVAT TJE- NESTE- YTING	UOPP- GITT NÆRING	
KOMMUNEN .....	4192	387	1228	53	302	593	356	107	1136	30
MENN .....	2599	302	957	48	286	235	308	55	394	14
KVINNER .....	1593	85	271	5	16	358	48	52	742	16
TYPE BOLIGSTRØK OG KJØNN										
TETTBYGDE STRØK .....	2841	43	893	36	198	455	213	84	903	16
MENN .....	1700	37	707	32	186	189	184	44	315	6
KVINNER .....	1141	6	186	4	12	266	29	40	588	10
4031 FLEKKEFJORD .....	2598	36	790	32	175	432	189	79	850	15
MENN .....	1548	31	637	29	163	178	164	40	300	6
KVINNER .....	1050	5	153	3	12	254	25	39	550	9
4032 SIRA .....	243	7	103	4	23	23	24	5	53	1
MENN .....	152	6	70	3	23	11	20	4	15	-
KVINNER .....	91	1	33	1	-	12	4	1	38	1
SPREDTBYGDE STRØK .....	1342	344	333	17	104	137	141	22	230	14
MENN .....	893	265	249	16	100	45	122	10	78	8
KVINNER .....	449	79	84	1	4	92	19	12	152	6
UOPPGITT BOLIGSTRØK .....	9	-	2	-	-	1	2	1	3	-
GRUNNKRETS OG KJØNN										
01 HIDRA .....	657	148	173	5	39	88	79	11	106	8
MENN .....	444	137	123	5	37	33	68	4	32	5
KVINNER .....	213	11	50	-	2	55	11	7	74	3
0101 KIRKEHAMN .....	128	36	21	3	7	20	12	2	27	-
MENN .....	89	35	19	3	6	7	10	1	8	-
KVINNER .....	39	1	2	-	1	13	2	1	19	-
0102 HIDRASUND .....	83	15	23	-	4	6	19	-	16	-
MENN .....	54	15	16	-	3	3	16	-	1	-
KVINNER .....	29	-	7	-	1	3	3	-	15	-
0103 RASVÅG .....	108	27	11	-	11	16	13	4	23	3
MENN .....	71	26	4	-	11	6	12	1	10	1
KVINNER .....	37	1	7	-	-	10	1	3	13	2
0104 ANDABELØY .....	92	28	29	-	3	13	9	-	8	2
MENN .....	61	28	16	-	3	3	7	-	2	2
KVINNER .....	31	-	13	-	-	10	2	-	6	-
0105 ÅNA-SIRA .....	80	15	36	-	5	9	7	1	7	-
MENN .....	59	14	26	-	5	4	6	-	4	-
KVINNER .....	21	1	10	-	-	5	1	1	3	-
0106 KVANVIK .....	50	13	13	2	7	1	7	-	7	-
MENN .....	33	7	9	2	7	-	7	-	1	-
KVINNER .....	17	6	4	-	-	1	-	-	6	-
0107 KVELLAND .....	61	11	23	-	1	13	5	1	6	1
MENN .....	42	10	17	-	1	5	4	-	4	1
KVINNER .....	19	1	6	-	-	8	1	1	2	-
0108 FJELLSÅ .....	55	3	17	-	1	10	7	3	12	2
MENN .....	35	2	16	-	1	5	6	2	2	1
KVINNER .....	20	1	1	-	-	5	1	1	10	1
02 SENTRUM VEST .....	909	15	263	15	68	182	64	28	268	6
MENN .....	531	12	212	12	61	71	53	14	95	1
KVINNER .....	378	3	51	3	7	111	11	14	173	5
0201 SVEIGA .....	202	1	66	2	17	46	9	5	54	2
MENN .....	114	1	54	2	15	18	9	2	12	1
KVINNER .....	88	-	12	-	2	28	-	3	42	1
0202 SØYLAND .....	123	7	47	1	1	15	12	2	37	1
MENN .....	73	5	41	1	1	4	12	1	8	-
KVINNER .....	50	2	6	-	-	11	-	1	29	1
0203 TRELLEBAKKOMRÅDET .....	85	-	21	1	5	14	5	3	36	-
MENN .....	46	-	14	1	4	6	3	2	16	-
KVINNER .....	39	-	7	-	1	8	2	1	20	-
0204 NEDRE BYDEL .....	137	2	31	2	10	32	10	7	40	3
MENN .....	82	1	24	-	9	19	8	4	17	-
KVINNER .....	55	1	7	2	1	13	2	3	23	3
0205 ØVRE BYDEL ØST .....	73	1	15	1	7	25	9	-	15	-
MENN .....	43	1	15	1	6	9	6	-	5	-
KVINNER .....	30	-	-	-	1	16	3	-	10	-
0206 ØVRE BYDEL VEST .....	289	4	83	8	28	50	19	11	86	-
MENN .....	173	4	64	7	26	15	15	5	37	-
KVINNER .....	116	-	19	1	2	35	4	6	49	-
03 SENTRUM ØST .....	1823	61	552	20	117	263	136	51	609	14
MENN .....	1108	50	447	20	111	110	120	26	216	8
KVINNER .....	715	11	105	-	6	153	16	25	393	6
0301 NEDRE SUNDE .....	66	3	5	-	4	15	10	2	27	-
MENN .....	36	3	5	-	4	5	9	2	8	-
KVINNER .....	30	-	-	-	-	10	1	-	19	-
0302 ØVRE SUNDE .....	78	1	20	2	3	12	7	3	30	-
MENN .....	42	1	13	2	2	5	7	2	10	-
KVINNER .....	36	-	7	-	1	7	-	1	20	-

TABELL 23 (FORTS.)

I ALT	JORD- BRUK, SKOG- BRUK, FISKE OG FANGST	INDU- STRI OG BERG- VERKS- DRIFT	KRAFT- OG VANN- FOR- SYNING	BYGGE- OG ANLEGG- SOMHET	VARE- HANDEL, HOTELL- OG RES- TAURANT- VIRKSOM- HET	TRANSPORT, LAGRING, POST OG TELE- KOMMUNI- KASJONER	BANK-, FI- NANS- OG FORSIK- RINGSVIRK- SOMHET, EIEND.- DRIFT OG FORR.-MESS. TJ.YTING	OFFENT- LIG, SOSIAL OG PRIVAT TJE- NESTE- YTING	UOPP- GITT NÆRING	
0303 ØSTRE SUNDE .....	372	5	98	2	22	53	26	12	152	2
MENN .....	219	5	83	2	21	20	21	5	60	2
KVINNER .....	153	-	15	-	1	33	5	7	92	-
0304 SØNDRE UENES .....	154	-	47	1	10	28	8	3	56	1
MENN .....	98	-	43	1	9	14	8	2	21	-
KVINNER .....	56	-	4	-	1	14	-	1	35	1
0305 NORDRE UENES .....	264	3	70	5	17	37	16	8	107	1
MENN .....	160	3	62	5	16	16	16	4	38	-
KVINNER .....	104	-	8	-	1	21	-	4	69	1
0306 DJUPVIK .....	31	13	4	-	3	4	3	-	4	-
MENN .....	23	12	4	-	2	1	3	-	1	-
KVINNER .....	8	1	-	-	1	3	-	-	3	-
0307 SELAND .....	47	13	8	2	5	3	3	-	11	2
MENN .....	36	11	6	2	5	1	3	-	6	2
KVINNER .....	11	2	2	-	-	2	-	-	5	-
0308 AUSTAD .....	80	3	28	2	8	10	10	-	17	2
MENN .....	54	2	21	2	8	1	9	-	9	2
KVINNER .....	26	1	7	-	-	9	1	-	8	-
0309 DRANGEID .....	549	5	200	5	37	84	41	21	153	3
MENN .....	335	4	157	5	36	41	34	11	46	1
KVINNER .....	214	1	43	-	1	43	7	10	107	2
0310 LOGA .....	137	4	61	-	6	11	8	2	44	1
MENN .....	77	3	43	-	6	5	7	-	13	-
KVINNER .....	60	1	18	-	-	6	1	2	31	1
0311 STORDRANGE .....	45	11	11	1	2	6	4	-	8	2
MENN .....	28	6	10	1	2	1	3	-	4	1
KVINNER .....	17	5	1	-	-	5	1	-	4	1
04 BAKKE/GYLAND .....	794	163	238	13	78	59	75	16	150	2
MENN .....	510	103	174	11	77	20	65	10	50	-
KVINNER .....	284	60	64	2	1	39	10	6	100	2
0401 LAVOLL .....	93	9	51	-	8	4	9	1	11	-
MENN .....	64	5	41	-	8	-	7	1	2	-
KVINNER .....	29	4	10	-	-	4	2	-	9	-
0402 GAUSDAL .....	15	4	2	1	1	2	3	1	1	-
MENN .....	10	2	2	1	1	-	3	1	-	-
KVINNER .....	5	2	-	-	-	2	-	-	1	-
0403 EIKELAND .....	48	15	5	2	6	4	3	1	12	-
MENN .....	31	10	5	2	6	-	2	-	6	-
KVINNER .....	17	5	-	-	-	4	1	1	6	-
0404 FEDJESTAD .....	67	6	15	3	10	7	9	1	16	-
MENN .....	43	5	10	3	10	2	9	1	3	-
KVINNER .....	24	1	5	-	-	5	-	-	13	-
0405 NEDLAND .....	63	26	4	2	5	1	7	2	16	-
MENN .....	39	15	3	1	5	1	7	1	6	-
KVINNER .....	24	11	1	1	-	-	-	1	10	-
0406 FREDHEIM .....	32	9	7	-	3	6	2	1	4	-
MENN .....	22	6	7	-	3	2	2	1	1	-
KVINNER .....	10	3	-	-	-	4	-	-	3	-
0407 MYDLAND .....	29	13	2	-	4	2	2	-	5	1
MENN .....	19	9	2	-	4	-	2	-	2	-
KVINNER .....	10	4	-	-	-	2	-	-	3	1
0408 KLUNGLAND .....	26	7	6	-	2	1	3	-	7	-
MENN .....	17	5	5	-	2	1	3	-	1	-
KVINNER .....	9	2	1	-	-	-	-	-	6	-
0409 ESPETVEIT .....	8	5	-	-	1	-	-	-	2	-
MENN .....	5	3	-	-	1	-	-	-	1	-
KVINNER .....	3	2	-	-	-	-	-	-	1	-
0410 MODAL .....	8	5	1	-	-	-	1	-	1	-
MENN .....	4	2	1	-	-	-	1	-	-	-
KVINNER .....	4	3	-	-	-	-	-	-	1	-
0411 SIRA .....	243	7	103	4	23	23	24	5	53	1
MENN .....	152	6	70	3	23	11	20	4	15	-
KVINNER .....	91	1	33	1	-	12	4	1	38	1
0412 BAKKE .....	40	10	12	-	4	2	5	2	5	-
MENN .....	27	6	10	-	4	1	3	-	3	-
KVINNER .....	13	4	2	-	-	1	2	2	2	-
0413 SIRNES .....	66	18	22	1	3	6	6	2	8	-
MENN .....	39	11	12	1	3	1	5	1	5	-
KVINNER .....	27	7	10	-	-	5	1	1	3	-
0414 MJÅSUND .....	35	20	6	-	3	-	-	-	6	-
MENN .....	22	13	4	-	2	-	-	-	3	-
KVINNER .....	13	7	2	-	1	-	-	-	3	-
0415 VIRAK .....	21	9	2	-	5	1	1	-	3	-
MENN .....	16	5	2	-	5	1	1	-	2	-
KVINNER .....	5	4	-	-	-	-	-	-	1	-
UOPPGITT BOSTED .....	9	-	2	-	-	1	2	1	3	-

TABELL 24. TALLET PÅ PRIVATHUSHOLDNINGER MED UTVALGTE KJENNETEGN FOR BOLIGSTANDARD, OG DISPONERING AV PERSONBIL. BOLIGSTRØK/GRUNNKRETS. 1/11 1980

	ALLE	WC I BULIGEN	WC UTENFOR BOLIGEN	ANNET AVTREDE	BAD I BOLIGEN	TELEFON I BOLIGEN	PIPE I BOLIGEN	BOLI- GEN BYGGET ETTER 1945	HUS- HOLD- NINGEN EIER BOLIGEN	KJØKKEN 6 KVM OG OVER I BOLIGEN	BIL DIS- PONERES AV HUS- HOLD- NINGEN
KOMMUNEN .....	3144	2613	104	275	2558	1931	2960	1797	2357	2700	1955
TYPE BOLIGSTRØK											
TETTBYGDE STRØK ....	2064	1829	84	62	1774	1208	1928	1339	1527	1764	1342
4031 FLEKKEFJORD .	1891	1673	82	53	1619	1101	1756	1206	1401	1606	1216
4032 SIRA .....	173	156	2	9	155	107	172	133	126	158	126
SPRETTBYGDE STRØK ..	1070	782	20	212	782	722	1029	456	829	933	610
UOPPGITT BOLIGSTRØK	10	2	-	1	2	1	3	2	1	3	3
GRUNNKRETS											
01 HIDRA .....	527	427	11	63	411	364	507	234	423	446	270
0101 KIRKEHAMN ...	109	83	-	17	84	74	104	32	85	88	45
0102 HIDRASUND ...	69	62	1	5	60	53	68	45	62	61	34
0103 RASVÅG .....	95	77	3	10	76	71	92	44	75	76	49
0104 ANDABELØY ...	63	52	4	5	48	41	61	29	51	54	25
0105 ÅNA-SIRA ....	63	54	1	6	51	38	62	25	53	54	39
0106 KVANVIK .....	34	28	2	3	23	25	32	24	25	31	21
0107 KVELLAND ....	41	34	-	6	35	31	40	14	33	40	29
0108 FJELLSÅ .....	53	37	-	11	34	31	48	21	39	42	28
02 SENTRUM VEST .....	746	634	58	24	612	423	674	338	514	593	391
0201 SVEIGA .....	132	118	5	8	119	83	131	95	105	118	86
0202 SØYLAND .....	79	74	2	1	73	33	77	55	64	72	59
0203 TRELLEBAKKOMR	65	52	6	3	54	41	64	14	48	58	36
0204 NEDRE BYDEL .	158	131	13	4	119	94	129	36	90	112	60
0205 ØVRE BYDEL ØS	65	53	10	-	51	39	61	-	35	45	22
0206 ØVRE BYDEL VE	247	206	22	8	196	133	212	138	172	188	128
03 SENTRUM ØST .....	1240	1090	25	65	1072	733	1174	910	954	1099	882
0301 NEDRE SUNDE .	53	42	4	2	42	44	48	9	40	41	29
0302 ØVRE SUNDE ..	70	57	6	2	52	38	62	29	44	47	33
0303 ØSTRE SUNDE .	237	225	3	1	222	161	223	209	182	214	187
0304 SØNDRE UENES	118	107	2	1	100	73	111	104	86	104	81
0305 NORDRE UENES	160	153	2	-	155	101	156	151	137	144	112
0306 DJUPVIK .....	23	13	-	6	16	13	22	11	18	19	11
0307 SELAND .....	31	17	1	12	20	18	30	14	24	29	17
0308 AUSTAD .....	57	47	-	5	45	32	53	36	44	46	34
0309 DRANGEID ....	362	335	6	10	326	185	345	282	289	338	288
0310 LOGA .....	97	78	1	11	70	50	92	51	69	87	67
0311 STORDRANGE ..	32	16	-	15	24	18	32	14	21	30	23
04 BAKKE/GYLAND ....	621	460	10	122	461	410	602	313	465	559	409
0401 LAVOLL .....	76	47	2	23	47	35	73	33	63	66	50
0402 GAUSDAL .....	14	8	1	4	7	8	13	7	12	13	9
0403 EIKELAND ....	38	24	1	12	26	33	37	15	31	36	29
0404 FEDJESTAD ...	49	44	-	3	42	28	45	34	34	43	33
0405 NEDLAND .....	44	33	-	11	34	37	43	24	32	42	31
0406 FREDHEIM ....	24	14	-	8	16	19	22	7	18	21	18
0407 MYDLAND .....	28	18	-	8	17	21	26	11	14	23	17
0408 KLUNGLAND ...	21	15	-	6	15	20	21	5	18	20	14
0409 ESPETVEIT ...	6	2	-	1	2	3	4	2	4	3	2
0410 MODAL .....	11	4	-	4	5	8	11	-	7	9	4
0411 SIRA .....	173	156	2	9	155	107	172	133	126	158	126
0412 BAKKE .....	34	27	-	7	28	22	34	12	26	31	20
0413 SIRNES .....	56	43	1	10	42	38	54	23	44	53	32
0414 MJÅSUND .....	29	17	2	10	16	23	29	5	25	26	14
0415 VIRAK .....	18	8	1	6	9	8	18	2	11	15	10
UOPPGITT BOSTED ....	10	2	-	1	2	1	3	2	1	3	3

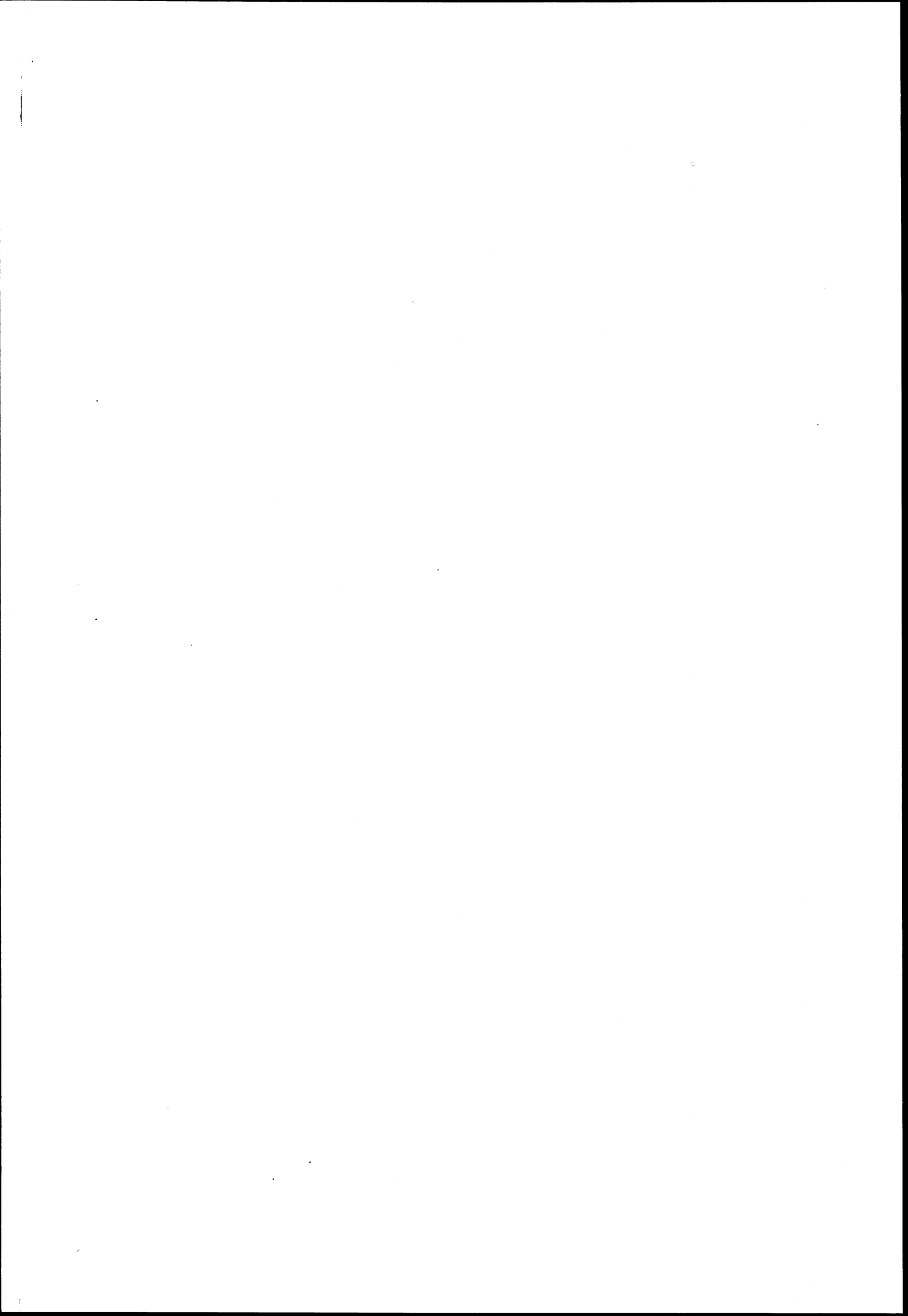

OVERSIKT SOM VISER HVILKEN KOMMUNE OG FOLKETELLINGSKRETS  
GRUNNKRETSENE I 1980 TILHØRTE VED FOLKE- OG BØLIGTELLINGEN I 1970

GRUNNKRETS 1980	KOMM 1970	---FOLKETELLINGSKRETS 1970---	
		HEL KRETS	DEL AV KRETS
0101 KIRKEHAMN	1004	10	11
0102 HIDRASUND	1004		11-12
0103 RASVÅG	1004		12
0104 ANDABELØY	1004	16	
0105 ÅNA-SIRA	1004	14	
0106 KVANVIK	1004	15	
0107 KVELLAND	1004	13	
0108 FJELLSÅ	1004	17	
0201 SVEIGA	1004		22,41
0202 SØYLAND	1004		22,41
0203 TRELLEBÅKKOMRÅDET	1004	1	
0204 NEDRE BYDEL	1004	2	
0205 ØVRE BYDEL ØST	1004	3	
0206 ØVRE BYDEL VEST	1004	4	22
0301 NEDRE SUNDE	1004	5	
0302 ØVRE SUNDE	1004	6	
0303 ØSTRE SUNDE	1004	7	
0304 SØNDRE UENES	1004	8	
0305 NORDRE UENES	1004	9	
0306 DJUPVIK	1004	21	
0307 SELAND	1004	20	
0308 AUSTAD	1004	26	23
0309 DRANGEID	1004	24	
0310 LOGA	1004	25	23
0311 STORDRANGE	1004	19	
0401 LAVOLL	1004	18	
0402 GAUSDAL	1004	36	
0403 EIKELAND	1004	27	
0404 FEDJESTAD	1004	28	
0405 NEDLAND	1004	29	
0406 FREDHEIM	1004	30	
0407 MYDLAND	1004	31	
0408 KLUNGLAND	1004	32	
0409 ESPETVEIT	1004	38	
0410 MODAL	1004	37	
0411 SIRA	1004	34	35
0412 BAKKE	1004		33,35
0413 SIRNES	1004		33
0414 MJÅSUND	1004	39	
0415 VIRAK	1004	40	

1) OVERSIKTEN ER FORELØPIG OG KAN INNEHOLDE FEIL. ENDELIG UTGAVE VIL FORELIGGE I EGET DOKUMENTASJONSHEFTE: 'GRUNNKRETSENE OG TETTSTEDER. DOKUMENTASJON 1980'.

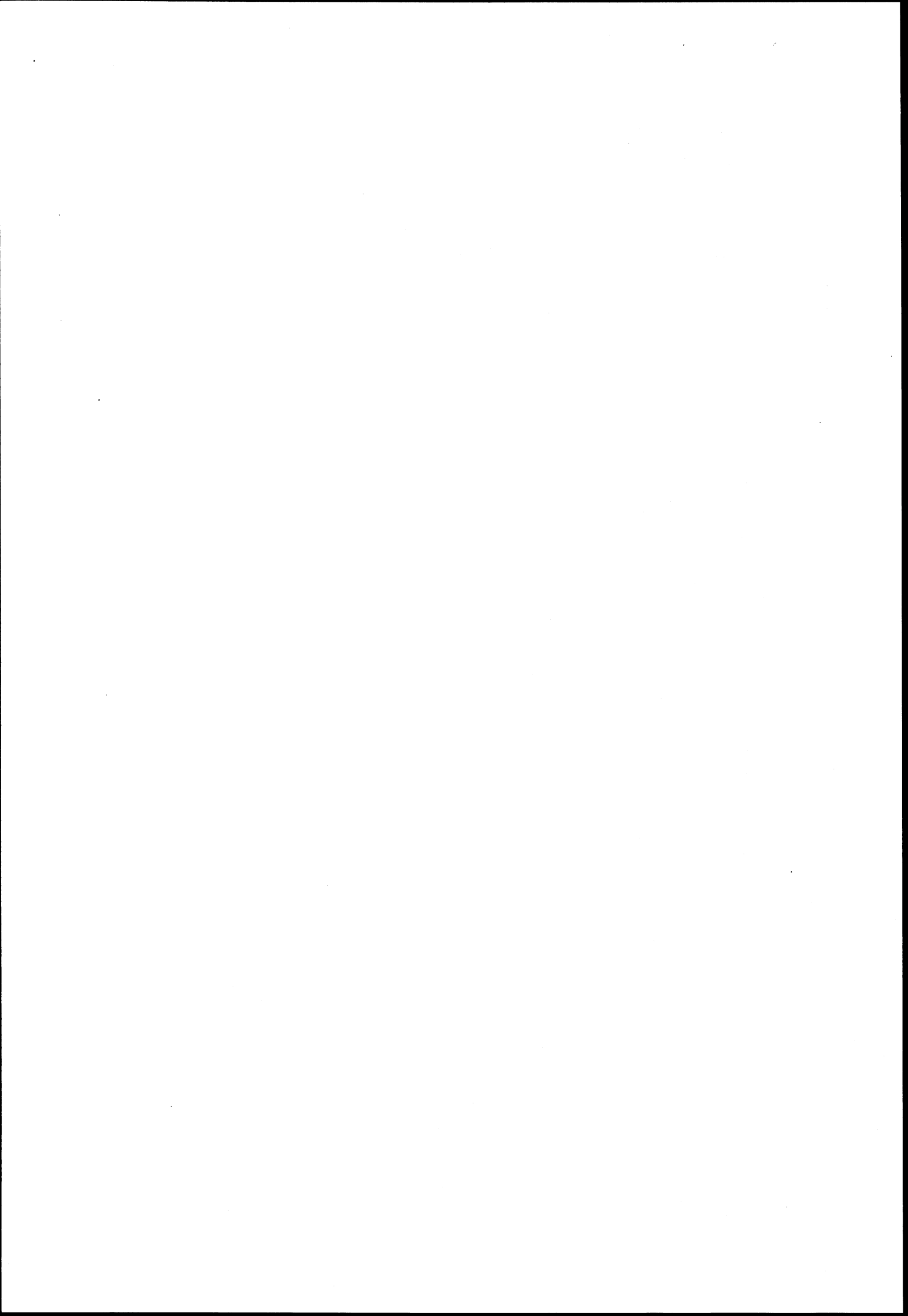

# 1004 FLEKKEFJORD

- 0101 GRUNNKRETSNUMMER
  - KOMMUNEGRENSE
  - GRENSE FOR DELOMRADE
  - GRENSE FOR GRUNNKRETS
- MALESTOKK CA. 1:250 000

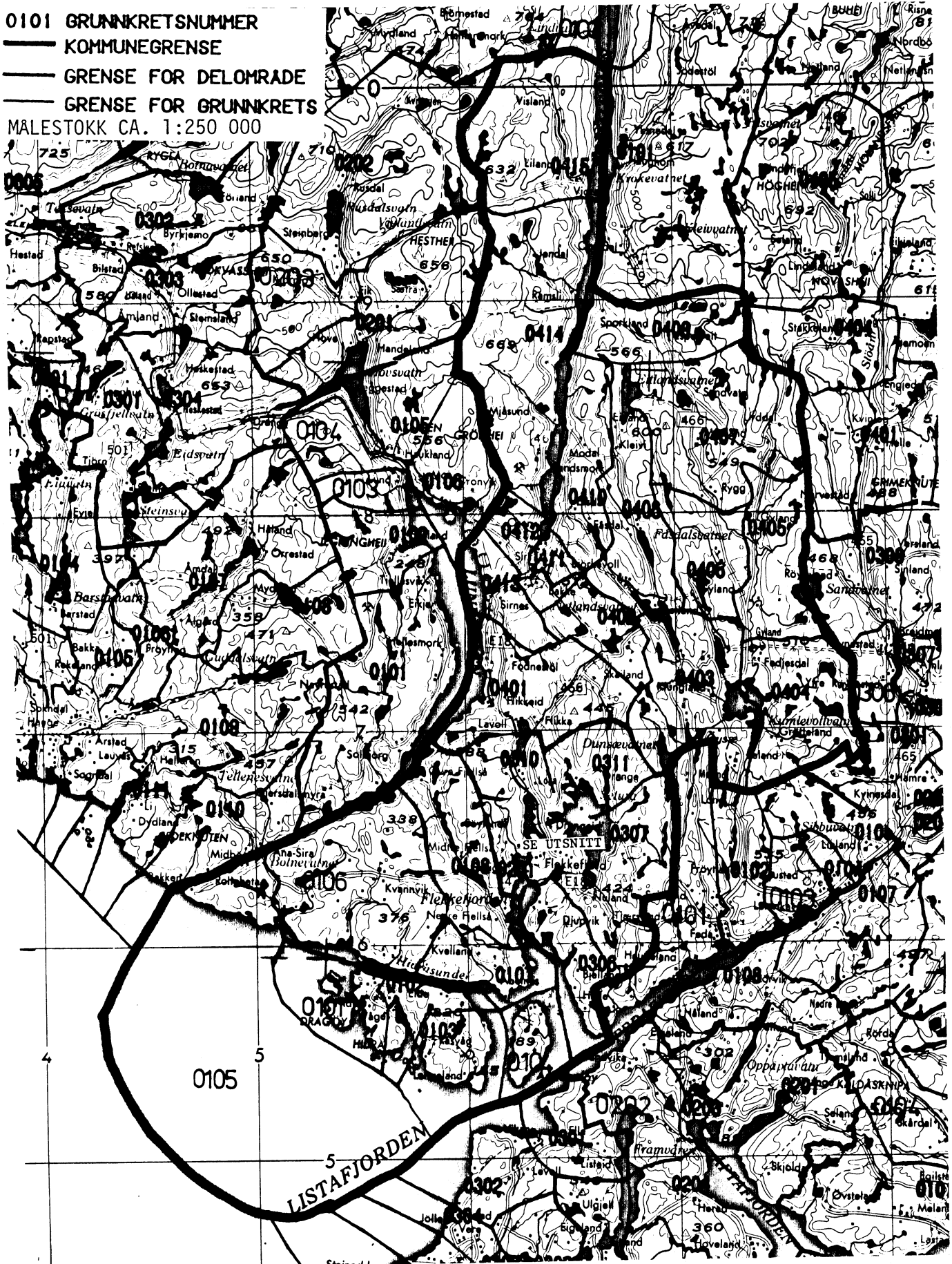





## AVGRENSING AV SIRA TETTSTED

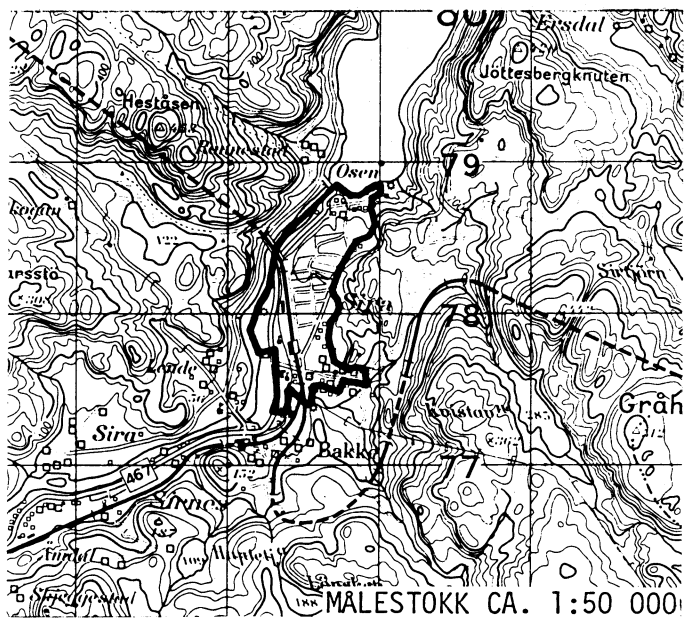

## AVGRENSING AV FLEKKEFJORD TETTSTED

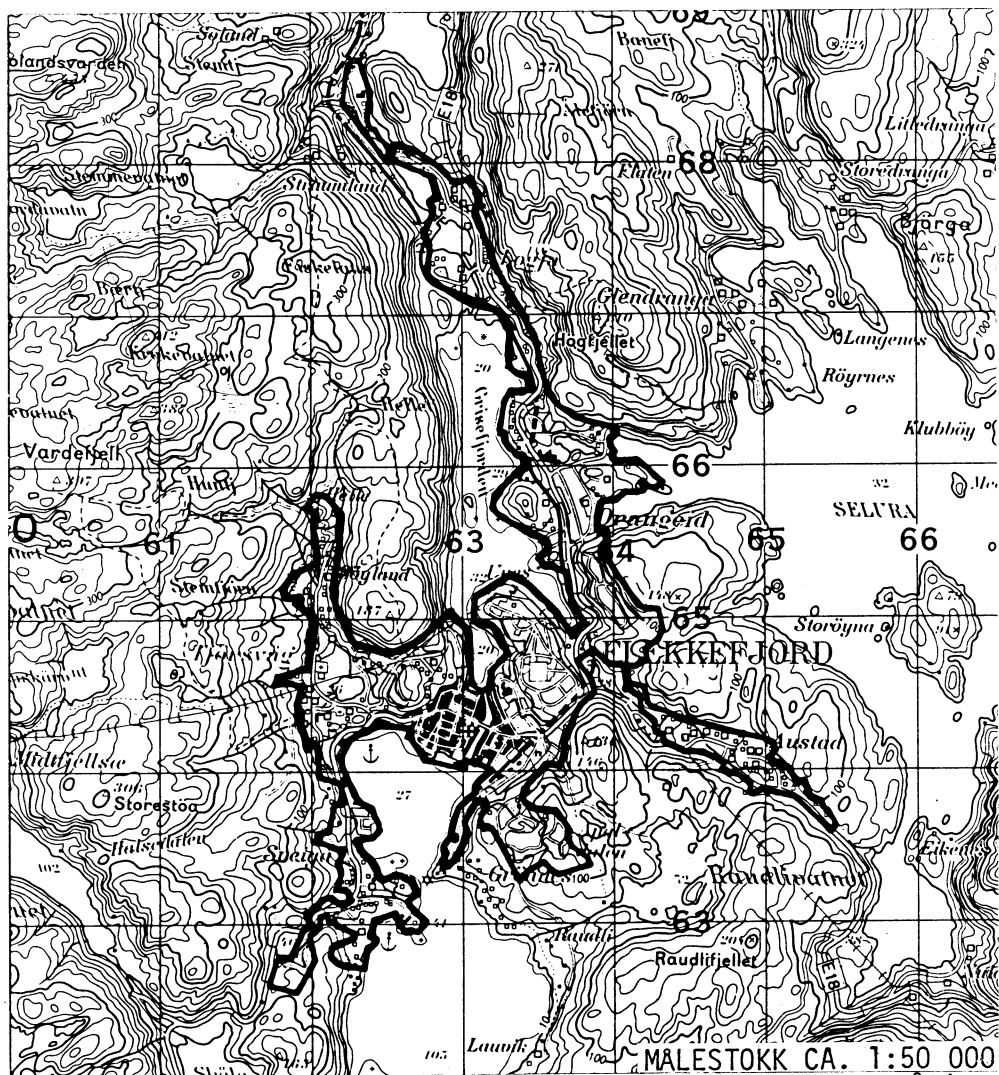

Med samtykke fra Norges geografiske oppmåling er NGOs kartmateriale brukt som kartgrunnlag.

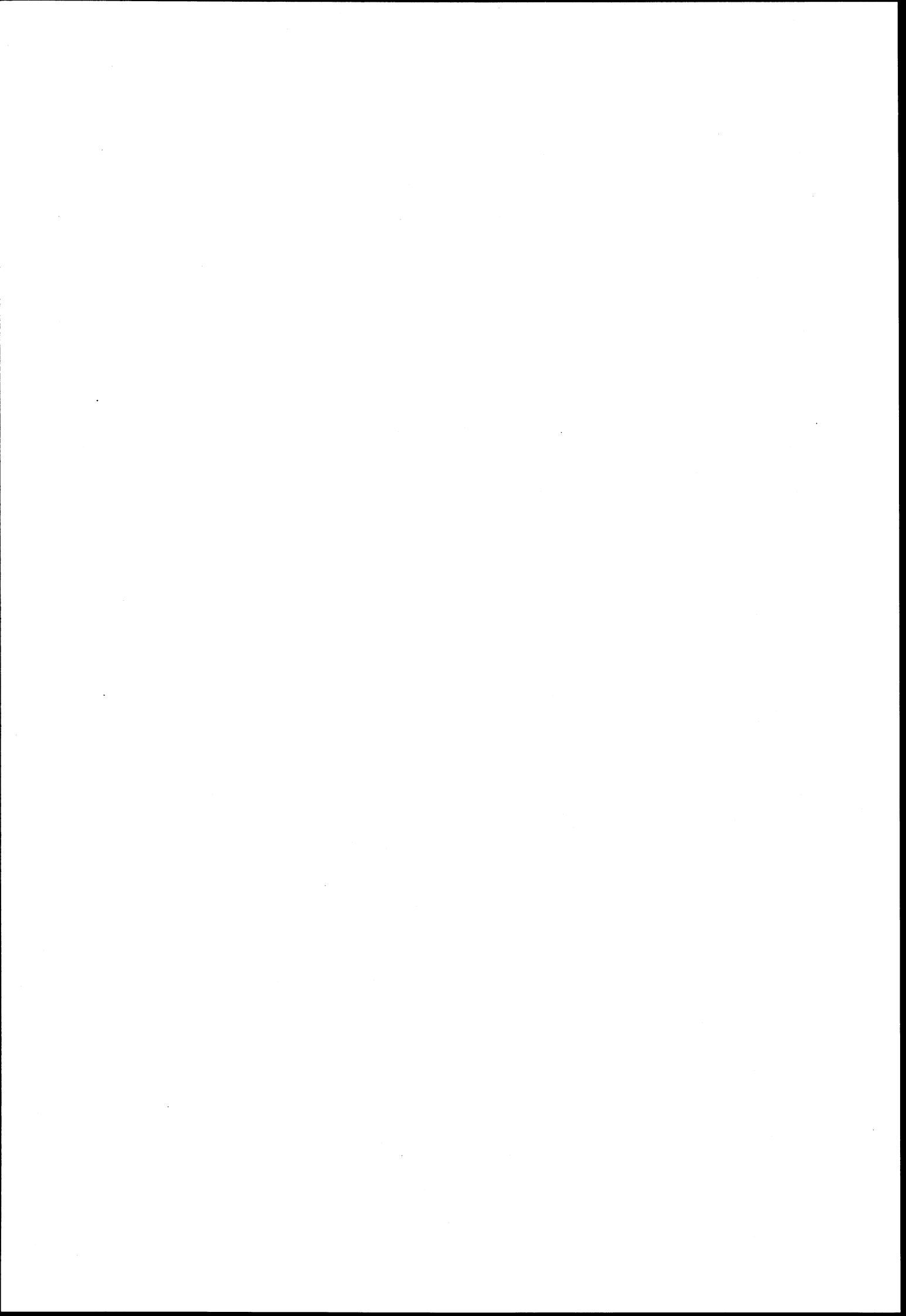

## Personskjema

## Folke- og bolig telling 1980

Undergitt  
taushetsplikt

 Statistisk  
Sentralbyrå  
Folke-  
tellingskontoret

 Send skjemaet tilbake i svarkonvolutten  
som mottakeren av boligskjemaet  
har fått.

Lovhjemmel:

Stortingsvedtak av 16. november 1978, med hjemmel i lov nr. 2 av 25. april 1907.

SETT KRYSS SLIK: IKKE SLIK: BRUK HELST  
BLYANT ELLER  
BLÅ/SVART  
KULEPENN.

H

**1. Hvem bor De sammen med i leiligheten?** Rettledningen beskriver hva vi mener med en leilighet  
Sett flere kryss hvis nødvendig.
1  Ingen4  Datter, sønn2  Ektefelle5  Mor, far3  Forlovede eller annen person  
jeg lever sammen med (uten  
å ha inngått formelt ekteskap)6  Søsknen, svigerforeldre, barnebarn,  
svoger, svigerinne, svigerbarn, tante,  
onkel, nevø, niese, besteforeldre7  Andre personer
**2. Hvilket trossamfunn er De tilsluttet?**
1  Den norske kirke  
(statskirken)2  Trossamfunn utenfor  
Den norske kirke3  Ikke tilsluttet  
trossamfunn
**3. Utenlandsk utdanning.**

 Dette spørsmålet besvares bare av dem som har tatt  
utdanning utenfor Norge

 De som bodde i Norge i 1970 oppgir ikke utenlandsk  
utdanning tatt før 1970

**Oppgi viktigste utdanning, i hvilket land den er full-  
ført, og hvor lang skolegang De har i utlandet.**

Utdanning .....

Land .....

Samlet skolegang i utlandet i antall år .....

**4. Hva var Deres viktigste kilde til livsopphold  
i året fra 1. nov. -79 til 31. okt. -80?**  
Sett bare ett kryss.
1  Inntekt av eget arbeid, eller andre per-  
soners (f.eks. ektefelles, foreldres) arbeid2  Verneplikts-/sviltjeneste3  Pensjon, trygd 4  Stipend, lån, formue,  
føderåd, leieinntekt eller  
annen formuesinntekt
**5. Utførte De inntektsgivende arbeid i minst  
100 timer i året fra 1. nov. -79 til 31. okt. -80?**

 Som inntektsgivende arbeid regnes også  
arbeid som et familiemedlem har utført i  
familiebedrift (f. eks. butikk, gårdsbruk).
1  Ja2  Nei

Se rettledningen

**Spørsmål 6 - 15 gjelder inntektsgivende arbeid, og besvares bare av dem som har svart "Ja" på spørsmål 5.**
**6. Oppgi navn og adresse på det arbeidssted (bedrift) hvor De  
utførte inntektsgivende arbeid lengst tid i året fra 1. nov. -79  
til 31. okt. -80. Med bedrift menes f.eks. fabrikk, butikk, gårds-  
bruk, kontor e.l. Se rettledningen**

Navn: .....

Adresse: .....

Poststed: .....

**7. Beskriv virksomheten på dette  
arbeidsstedet så nøyaktig som mulig.**  
Skriv f.eks. jordbruk, produksjon av møbler,  
leiebiltransport, bokhandel, salg av biler e.l.

Virksomhet: .....

**8. Hvilket yrke (tittel) hadde De  
på dette arbeidsstedet?**  
Skriv f.eks. hjemmehjelp, rørlegger,  
sykepleier, damefrisør, rengjørings-  
hjelp, platearbeider, reklamekonsulent e.l.

Yrke: .....

**9. På hvilken måte er/var De knyttet til arbeidsstedet  
De har oppgitt i spørsmål 6?**
1  Som fast eller midlertidig ansatt2  Som selvstendig (eier) 3  Som familiemedlem  
uten fast lønn  
i familiebedrift
**10. Hvor mange timer inntektsgivende arbeid utførte De i året fra 1. nov. -79 til 31. okt. -80?**  
Ta med alt inntektsgivende arbeid De utførte i hele perioden
1  100 - 499  
arbeidstimer3  1000 - 1299  
arbeidstimer2  500 - 999  
arbeidstimer4  1300 arbeidstimer  
eller flere

H

**11. Hvor mange timer inntektsgivende arbeid utførte De i uken 25. - 31. okt.?**
1  Ingen, arbeidet ikke  
denne uken2  1 - 9  
timer4  20 - 29  
timerArbeidet De ikke denne  
uken, skal De ikke fylle  
ut resten av skjemaet3  10 - 19  
timer5  30 timer  
eller flere
**12. Hvor møtte De på arbeid i uken 25. - 31. okt.?**
1  Jeg møtte fast på samme  
arbeidssted/adresse som  
er oppgitt i spørsmål 63  Jeg møtte på  
forskjellige steder  
denne uken2  Jeg møtte fast på annet stedMøtte De på forskjellige  
steder denne uken, skal  
De ikke fylle ut resten  
av skjemaet..... kommune  
(Skriv navnet på kommunen)
**13. Hvor ofte reiste eller gikk De fra Deres hjem-  
sted til arbeidsstedet i uken 25. - 31. okt.?**  
Se rettledningen.
1  1 gang3  4 ganger  
eller flere2  2 - 3 ganger 4  Var ikke på  
hjemstedet  
denne uken
**14. Hvor lang tid brukte De vanligvis fra Deres  
hjemsted til arbeidsstedet (én vei) i uken  
25. - 31. okt.?**
1  0 - 14 min.3  30 - 44 min.2  15 - 29 min.4  45 min.  
eller mer
**15. Hvilke transportmidler brukte De vanligvis fra Deres  
hjemsted til arbeidsstedet (én vei) i uken 25. - 31. okt.?**  
Sett flere kryss hvis nødvendig.
1  Bil3  Tog, trikk,  
T-bane5  Brukte sykkel  
Gikk i mer  
enn 10 min2  Buss4  Båt6  Annet

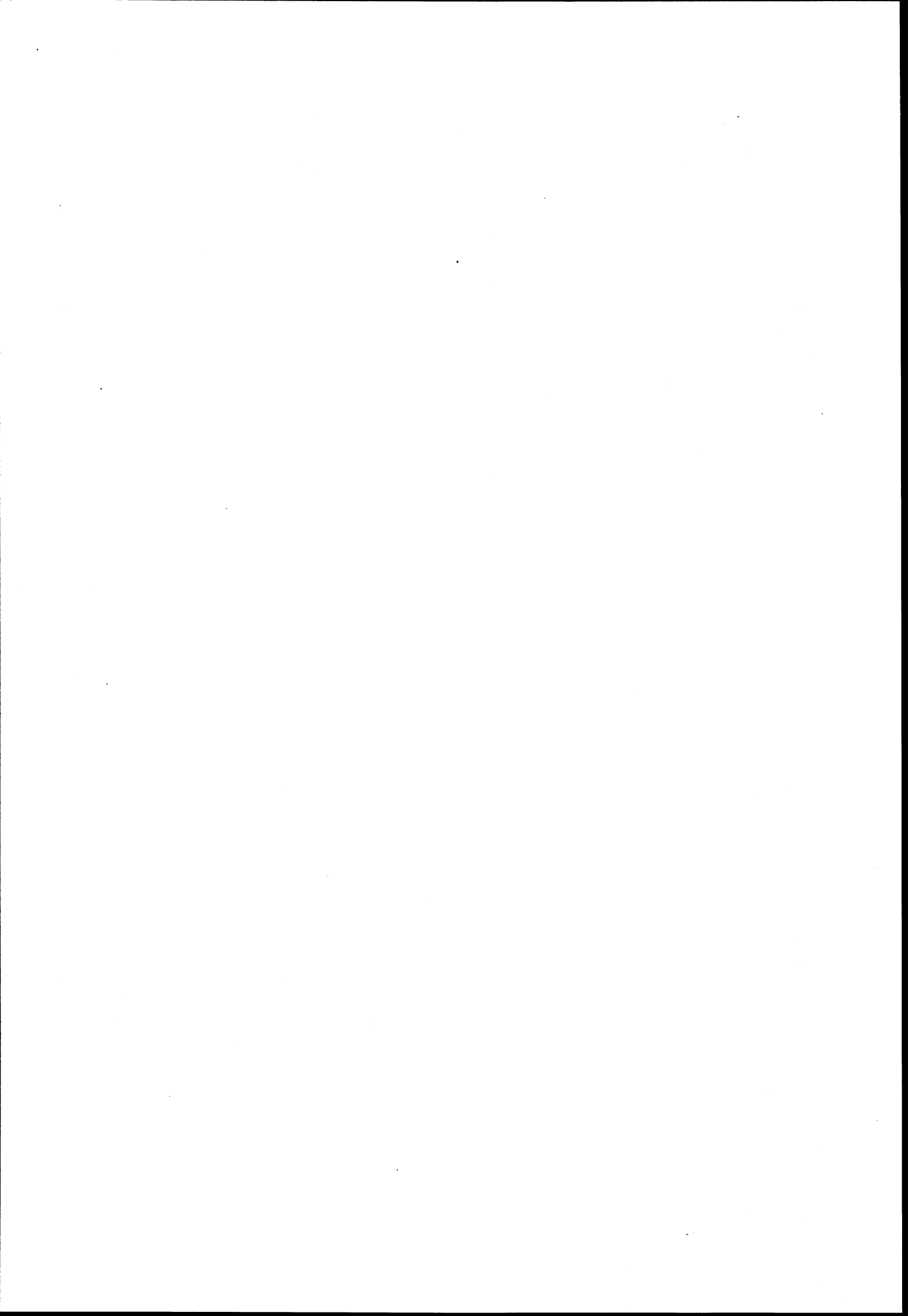

# Boligskjema

## Folke- og bolig telling 1980

Undergitt  
taushetsplikt

Statistisk  
Sentralbyrå  
Folke-  
tellingskontoret

For hver leilighet skal det nyttes bare en svar-  
konvolutt. Alle personskjemaene og det utfylte  
boligskjemaet sendes samlet i svarkonvolutten.

Lovhjemmel

Stortingsvedtak av 16. november 1978 med hjemmel i lov nr. 2 av 25. april 1907.

SETT KRYSS SLIK:

IKKE SLIK:

BRUK HELST  
BLYANT ELLER  
BLÅ/SVART  
KULEPENN.

H

1. Har andre som bor i leiligheten mottatt boligskjema? 1  Nei 2  Ja

Les teksten under midten på  
skjemaet før De fortsetter.

2. Hvor mange rom på 6m<sup>2</sup>  
eller mer er det i leiligheten?  
Ta ikke med kjøkken, bad og gang

- 1  1 rom    5  5 rom  
2  2 rom    6  6 rom  
3  3 rom    7  7 rom  
4  4 rom    8  8 rom eller  
              flere

3. Hvor stor er leiligheten,  
målt i kvadratmeter?

- 1  Under 30m<sup>2</sup>    5  60-79m<sup>2</sup>  
2  30-39m<sup>2</sup>    6  80-99m<sup>2</sup>  
3  40-49m<sup>2</sup>    7  100-129m<sup>2</sup>  
4  50-59m<sup>2</sup>    8  130m<sup>2</sup>  
                      eller mer

4. Hva slags eie-/leieforhold er det til leiligheten?

Sett bare ett kryss.

- 1  Jeg/vi eier den gjennom  
borettslag, aksjeselskap e.l.    3  Jeg/vi leier den ved  
vanlig leiekontrakt  
2  Jeg/vi eier den alene  
eller sammen med andre    4  Jeg/vi leier den gjennom  
arbeidsforhold (tjenestebolig)  
5  Jeg/vi leier den for et  
bestemt avgrenset tidsrom  
6  Jeg/vi leier den på  
andre vilkår enn de  
som er nevnt over

5. Hvor stort kjøkken er det i leiligheten?

- 1  Kjøkkenet er 6m<sup>2</sup>  
eller større  
2  Kjøkkenet er  
mindre enn 6m<sup>2</sup>    3  Det er  
ikke kjøkken  
i leiligheten

6. Hva slags WC/do har de som bor i leiligheten  
adgang til?

- 2  Vannklosett  
utenfor leiligheten  
1  Vannklosett  
i leiligheten    3  Annet avtrede

7. Hva er leilighetens viktigste oppvarmingskilde?

- 1  Sentralvarme  
(radiatorer e.l.)    3  Ovner for flytende  
brensel (olje, parafin e.l.)  
2  Elektriske ovner,  
varmekabler e.l.    4  Ovner for fast  
brensel (ved, koks e.l.)

### Spørsmål 8 - 15 nedenfor skal også besvares

Hvis det er mottatt ett boligskjema i leiligheten,  
fylles det ut og sendes tilbake i svarkonvolut-  
ten sammen med alle personskjemaene.

Hvis flere i leiligheten har mottatt boligskjema  
og svarkonvolutt, så gjør følgende:

1. Ta kontakt med den (de) andre som har mottatt boligskjema.
2. Fyll ut ett av boligskjemaene.
3. Send dette skjemaet sammen med de utfylte personskjemaene tilbake i samme svarkonvolutten.

8. Er det pipe i leiligheten?

- 1  Ja    2  Nei

9. Er det montert brenselovn  
eller peis i leiligheten?

- 1  Ja    2  Nei

10. Er det bad eller dusj i  
leiligheten?

- 1  Ja    2  Nei

11. Er det telefon i  
leiligheten?

- 1  Ja    2  Nei

12. Disponerer noen av dem som  
bor i leiligheten personbil?

- 1  Ja    2  Nei

H

13. Hva slags hus ligger leiligheten i? Se rettledningen.

- 1  Våningshus i tilknytning til gårds-  
drift (hovedbygning, kårbolig,  
forpakterbolig e.l.)    5  Annet boligbygg med  
mindre enn 3 etasjer  
2  Frittliggende enebolig (enebolig med  
minst en halv meters avstand til  
nærmeste hus)    6  Blokk, leiegård eller  
annet boligbygg med  
3 etasjer eller mer  
3  Hus i kjede, rekkehus, terrassehus  
eller vertikalt delt tomannsbolig    7  Forretningsbygg, verkstedbygg e.l.  
4  Horisontalt delt tomannsbolig    8  Hotell, pensjonat, aldershjem, barnehjem,  
sykehus, militærforlegning eller annet  
bygg for felleshusholdning

14. Når ble huset bygd?

- 1  1900 eller før    5  1946 - 1950  
2  1901 - 1920    6  1951 - 1960  
3  1921 - 1940    7  1961 - 1970  
4  1941 - 1945    8  1971 - 1980

15. Hvor mange leiligheter er det i huset? Rettledningen beskriver hva vi mener med hus og leilighet

- 1 leilighet     2 leiligheter     3 leiligheter     4 leiligheter     5 leiligheter

Hvis det er 6 leiligheter eller flere,  
oppgi antallet her →