

KOMMUNEHEFTE

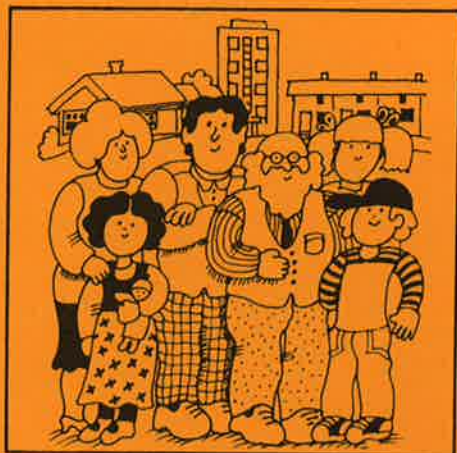

FOLKE- OG BUSTADTELJING 1980

1560 **TINGVOLL**

STATISTISK SENTRALBYRÅ
KONGSVINGER



**FOLKE- OG BUSTADTELJING
1. NOVEMBER 1980**

1560 TINGVOLL

**STATISTISK SENTRALBYRÅ
KONGSVINGER 1981**

ISBN 82-587-1539-0

FØREORD

Hovudformålet med Folke- og bustadteljing 1980 var å gi eit bilete av befolkningen og levekåra i det norske samfunnet ved å sjå opplysningar om alder, kjønn, yrke, arbeid, inntekt, utdanning, butilhøve o.l. i samanheng.

Eit anna viktig formål var å gi statistikk for mindre geografiske område, som kommunar og delar av kommunar. Dei statistiske kommunehefta gir dei første resultat frå teljinga for å dekkje dette formålet. Fleire resultat for den enkelte kommunen vil liggje føre som eit sett upubliserte tabellar (ei "tabellpakke") kort tid etter at hefta er gitt ut. Tabellane vil bli leverte som utskrift på papir eller micro-fiche, etter ønskje frå brukaren.

Når kommunehefta for alle kommunar i eit fylke er publiserte, vil det bli laga eit samandrag for heile fylket med tabellar som svarar til dei som finst i kommunehefta. Når kommunehefta for heile landet er utkomne, vil det også bli laga eit samandrag for heile landet. Tilsvarande samandrag for fylka og heile landet vil bli laga av den "tabellpakka" som er nemnt ovanfor.

Resultata frå Folke- og bustadteljing 1980 vil elles bli gitt i tabellpublikasjonar som vil kaste lys over spesielle emne, bl.a. sysselsetjing, bustadtilhøve, familiar og hushald. Resultata vil også bli viste i kart og diagram. Bl.a. vil det bli laga busetjingskart som svarar til dei som vart laga i samband med Folke- og bustadteljing 1970.

Statistisk Sentralbyrå, Oslo/Kongsvinger, 3. desember 1981

Arne Øien

Johan-Kristian Tønder

INNHALD

	Side
Tabellregister	7
Tekstdel	
1. Opplegg og gjennomføring	8
1.1. Omfang	8
1.2. Grunnlag for statistikken	8
1.3. Datainnsamling	8
2. Feilkjelder	9
3. Omgrep og kjennemerke	9
3.1. Personkjennemerke	9
3.2. Familie- og hushaldstype	14
3.3. Bustadkjennemerke	15
3.4. Inndelinga i grunnkrinsar	17
4. Bruk av tabellane	18
5. Merknader til tabellane	18
Tabelldel	19
Vedlegg	
1. Grunnkrinsar i 1980 og teljingskrinsar i 1970. Endringar i kommuneinndelinga frå 1970 til 1980	35
2. Kart over grunnkrinsinndelinga	37
3. Kart over tettstader	39
4. Personskjema	41
5. Bustadskjema	43

Standardteikn i tabellar

: Tal kan ikkje offentleggjerast

- Null

TABELLREGISTER

	Side
1. Folkemengda ved folketeljingane 1801 - 1980	19
2. Folkemengda etter kjønn, ekteskapeleg status og alder. 1/11 1980	19
3. Folkemengda etter trussamfunn/viktigaste kjelde til livsopphald, kjønn og alder. 1/11 1980	19
4. Personar 16-66 år etter yrkesaktivitet, arbeidstid, kjønn og høgste utdanning. 1/11-79 - 31/10-80	20
5. Personar 16 år og over, etter yrkesaktivitet, arbeidstid, kjønn og alder. 1/11-79 - 31/10-80	21
6. Yrkesaktive 16 år og over, etter alder og næring. 1/11-79 - 31/10-80	21
7. Yrkesaktive 16 år og over, etter kjønn, arbeidstid og næring/yrkesfelt. 1/11-79 - 31/10-80	22
8. Yrkesaktive 16 år og over i arbeid i veka 25/10 - 31/10 1980, etter kjønn, arbeidstid i veka og næring/yrkesfelt	23
9. Yrkesaktive 16 år og over med fast oppmøteplass på arbeid i veka 25/10 - 31/10 1980, etter talet på arbeidsreiser, reisetid og yrkesfelt/oppmøteplass	24
10. Yrkesaktive 16 år og over med fast arbeidsreise i veka 25/10 - 31/10 1980, etter reise- måte, oppmøteplass, talet på arbeidsreiser og reisetid	25
11. Bustader etter hustype og talet på rom. Busette etter talet på rom i bustaden. 1/11 1980	26
12. Bustader etter byggjeår for huset og hustype/eige-/leigeform. Busette og rom, etter byggjeår for huset. 1/11 1980	26
13. Bustader etter viktigaste kjelde til oppvarming og byggjeår/installasjon av pipe. Busette etter bustadens viktigaste kjelde til oppvarming. 1/11 1980	27
14. Bustader etter sanitærutstyr og talet på rom. Busette etter bustadens sanitærutstyr. 1/11 1980	27
15. Bustader, rom og busette, etter hustype. 1/11 1980	28
16. Bustader etter eige-/leigeform og areal. Busette etter eige-/leigeforhold til bustaden. 1/11 1980	28
17. Bustader, busette og rom, etter busette pr. rom i bustaden. 1/11 1980	28
18. Bustader etter talet på rom og talet på busette. 1/11 1980	29
19. Familiar og personar, etter familietype, hushaldstipe og talet på familiar i hushaldet/ yrkesaktivitet i familien. 1/11 1980	29
20. Familiar og personar i privathushald, etter familietype og eige-/leigeforhold til bustaden/talet på rom i bustaden. 1/11 1980	30
21. Talet på privathushald med utvalde kjenneteikn for bustadstandard, og disponering av personbil. Busette i slike hushald, etter alder. 1/11 1980	30
22. Folkemengda etter alder, kjønn og type bustadstrøk/grunnkrins. 1/11 1980	31
23. Yrkesaktive 16 år og over, etter næring, kjønn og type bustadstrøk/grunnkrins. 1/11 1980	32
24. Talet på privathushald med utvalde kjenneteikn for bustadstandard, og disponering av personbil. Bustadstrøk/grunnkrins. 1/11 1980	33

1. OPPLÈGG OG GJENNOMFØRING

1.1. Omfang

Folke- og bustadteljing 1980 omfattar alle personar (også utanlandske statsborgarar) som etter "Forskrifter om føringen og ordningen av folkeregistrene" fastsett av Statistisk Sentralbyrå den 26. november 1979, var registrert busette i Noreg på teljingstidspunktet den 1. november 1980.

Bustadteljinga har med alle privatbustader (private husvære m.m.) der minst ein person var registrert busett den 1. november 1980.

Husvære der det ikkje budde nokon eller der det berre budde nokon mellombels (t.d. ugifte personar som budde utanom foreldreheimen på grunn av skolegang, studiar), er ikkje med i teljinga. Det er heller ikkje innhenta opplysningar om husvære for forpleide i aldersheimar, pleieheimar og andre fellesinstitusjonar.

Eininga hus er ikkje med i teljinga denne gongen. Det blir likevel gitt enkelte opplysningar om det huset som husværet ligg i. I avsnitt 3 er det gjort nærare greie for bustadomgrepet (staden der ein person skal reknast som busett) og husværeamgrepet.

1.2. Grunnlag for statistikken

Dei fleste opplysningane i folke- og bustadteljinga byggjer på oppgåver som oppgåvegivarane har gitt direkte på egne skjema.

Personskjema vart sende til alle personar som hadde fylt 16 år eller fylte 16 år i 1980, (sjå vedlegg 4).

For personar under 16 år fekk Statistisk Sentralbyrå dei nødvendige opplysningane frå folke-registeret i den enkelte kommunen.

Opplysningane om det enkelte privathusværet er gitt på eige bustadskjema (sjå vedlegg 5).

Oppgåvene over utdanningsbakgrunnen til befolkningen er henta frå utdanningsopplysningane gitt i folketeljinga 1970 og "Arkivet for påbegynt og avsluttet utdanning" i Statistisk Sentralbyrå som inneheld alle utdanningar som ein person har avslutta i Noreg i perioden 1970 - 1980. I tillegg kjem oppgåver over utanlandsk utdanning gitt i folketeljinga 1980.

Oppgåver over alder, kjønn og andre demografiske kjenneteikn er henta frå Det sentrale personregister i Statistisk Sentralbyrå.

Nødvendige oppgåver over dei vernepliktige og sivile tenestepliktige er innhenta gjennom Forsvarets overkommando og Administrasjonen for sivile tenestepliktige.

Folke- og bustadteljing 1980 vart gjennomført med heimel i Statistikkloven av 25. april 1907 og Stortingsvedtak av 16. november 1978.

1.3. Datainnsamling

Ved folketeljinga i 1980 vart skjema sende i posten direkte til den enkelte personen. Før utsendinga tok til, vart namn og adresse ført på skjema. Det var Det sentrale personregister som danna grunnlaget for denne påføringa.

Kvar person fekk tilsendt sitt eige personskjema saman med ei rettleiing.

I tillegg fekk den eldste personen i familien eit bustadskjema. Med bustadskjemaet følgde også ein svarkonvolutt.

Utfylte personskjema frå alle som budde i husværet saman med eitt bustadskjema vart sende samla tilbake i svarkonvolutten. Dersom det budde fleire familiar i same husværet, nytta familiare same svarkonvolutt og berre eitt bustadskjema vart utfylt. Innsamlingsmetoden gav derfor grunnlag for å danne buhushald (sjå nedanfor) i folke- og bustadteljinga.

Den enkelte personen er i teljinga rekna å ha bustaden sin i det husværet der vedkomande var registrert busett i folkeregisteret 1. november 1980. Innsamlinga av opplysningane viste at enkelte personar budde i eit anna husvære enn der dei var registrert busette i folkeregisteret. Dette gjaldt bl.a. ugifte studentar og skoleelevar som budde på hybel og som sende personskjemaet sitt i same svarkonvolutten som hybelverten. Dette galdt også personar som hadde flytta kort tid før 1. november

1980 og som gav opp bustadopplysningar på den nye adressa, medan flyttinga først vart registrert i folkeregisteret etter 1. november 1980. I slike tilfelle vart personane likevel rekna som busette i den bustaden/adressa dei var registrerte på i folkeregisteret 1. november 1980. I avsnitt 3 er det gjort greie for kvar ein person skal reknast som busett. I same avsnittet er det også gjort greie for omgrepet "buhushald".

Dei personane som ikkje hadde svara på folketeljings skjema til rett tid, fekk tilsendt ei adressert purring.

Dei som ikkje svara på den adresserte purringa, vart oppsøkte av teljarar som kravde inn oppgåvene.

2. FEILKJELDER

Under gjennomføring og bearbeiding av ei statistisk teljing vil det alltid kunne oppstå ulike feil som kan gi utslag i teljingsresultata.

Dei fleste feila oppstår vanlegvis under oppgåveinnhentinga og kjem av urette svar eller mangelfullt utfylte skjema.

Feil som oppstår under bearbeidinga er først og fremst knytte til koding av opplysningar, i vårt tilfelle spesielt opplysningane om næring og yrke.

For å få eit grunnlag til å vurdere kor omfattande feila er, vart det gjennomført ei kvalitetskontrollundersøking i samband med teljinga.

Resultata frå denne undersøkinga blir publiserte i serien Statistiske analyser. Resultata er venta å ligge føre i 1982 og vil ta for seg sentrale kjenneteikn frå bustaddelen av teljinga, og kjenneteikn for sysselsetjing og arbeidsmarknad.

3. OMGREP OG KJENNEMERKE

3.1. Personkjennemerke

Når ikkje annet er nemnt, refererer personopplysningane seg til 1. november 1980.

Bustad

Den enkelte personen er i teljinga rekna å ha bustaden sin i den kommunen og i det husværet der vedkomande var registrert som busett i folkeregisteret den 1. november 1980. Hovudregelen er her at ein person skal registrerast som busett der vedkomande regelmessig tek døgnkvila si.

Dei viktigaste registreringsreglane er elles:

Bustadtilhøve	Skal registrerast som busett i
Gift person som pga. arbeid, studiar, avtening av verneplikt e.l. oppheld seg utanom felleshusværet til ektefellane	Felleshusværet til ektefellane
Ugift person som pga. studiar, skolegang eller avtening av verneplikt oppheld seg utanom husværet til foreldre/forsørgjar	Husværet til foreldre/forsørgjar
Ugift person med eige arbeid og som vanlegvis ikkje bur hos foreldre/forsørgjar	Husværet der personen vanlegvis bur
Person som pga. ferie, besøk hos kjende, forretningsreise e.l. er fråverande frå husværet der vedkomande vanlegvis bur	Husværet der personen vanlegvis bur
Person som er forpleid i barneheim, aldersheim, pleieheim eller er sett bort i privat pleie	Barneheimen, aldersheimen, pleieheimen eller husværet der personen er i pleie
Person som er innlagd på sjukehus eller plassert på arbeidsskole, arbeidsanstalt eller i fengsel	Husværet der personen var busett før innlegginga eller plasseringa

Personar som ikkje kan heimførast til ein bestemt bustad, er rekna til gruppa "Utan fast bustad". Personar utan fast bustad er som regel registrerte som busette i den kommunen der dei sist hadde fast bustad.

I det følgjande er omgrepet "Busett" brukt i same tyding som omgrepet "Registrert busett".

Det er ikkje innhenta opplysningar om mellombels bustad. Det kan derfor ikkje bli gitt oppgåver over den tilstadeverande befolkninga.

Opplysningane frå Folke- og bustadteljing 1980 er ikkje nytta til å justere opplysningane i folkeregistra.

Alder

I fordelinga etter alder er den enkelte personen gruppert etter alder pr. 31. desember 1980 (Alder = 1980 - fødselsår).

Ekteskapeleg status

Det er brukt fire hovudgrupperingar etter ekteskapeleg status, nemleg ugifte, gifte, skilde og enkjer/enkjemenn.

Sambuande

Med sambuande meiner ein personar som lever saman (i ekteskapsliknande forhold) utan å ha inngått formelt ekteskap.

I gruppa sambuande er rekna berre dei personane som er registrert busette på same adressa i folkeregisteret 1. november 1980.

Trussamfunn

Det er brukt tre grupperingar etter trussamfunn, nemleg "Den norske kyrkja", "Trussamfunn utanfor den norske kyrkja" og "Ikkje tilslutta trussamfunn".

Personar under 16 år er som regel grupperte saman med foreldra sine. I dei tilfella foreldra ikkje høyrer til same gruppe, er barna førte til gruppa for uoppgitt.

Utdanning

Oppgåvene over utdanning omfattar enkeltutdanningar på heil- eller deltid som normalt varer minst 5 månader.

For personar med fleire enkeltutdanningar, er den utdanninga som samla varer lengst (normal tid for enkeltutdanninga tillagt den tida som krevst til føreutdanning) rekna som den høgaste utdanninga. Av utdanningar som samla varer like lenge, er den som er rekna som den viktigaste yrkesmessig, oppfatta som den høgaste utdanninga til personen. Utdanningsgrupperinga er gjort etter 1973-utgåva av Standard for utdanningsgruppering i offentleg norsk statistikk (Statistisk Sentralbyrås Håndbøker nr. 28).

Standarden er bygd opp som eit pyramidisk klassifikasjonssystem.

Enkeltutdanningane er først ordna i grove grupper som i standarden blir kalla utdanningsnivå. Innanfor kvart nivå er det først gjort ei sortering etter fagfelt, dernest ei finare sortering i faggrupper.

Inndelinga i nivå eller hovudgrupper er gjort på denne måten:

0. Inga utdanning og utdanning på førskolenivå (utdanning for 6-åringar og mindre barn)
1. Utdanning på barneskolenivå (1-6 år, førskoleutdanning ikkje medrekna)
2. Utdanning på ungdomsskolenivå (7-9 år)
3. Utdanning på gymnasnivå I (10 år)
4. Utdanning på gymnasnivå II (11-12 år)
5. Utdanning på universitets- og høgskolenivå I (13-14 år)
6. Utdanning på universitets- og høgskolenivå II (15-16 år)
7. Utdanning på universitets- og høgskolenivå III (17-18 år)
8. Utdanning på forskarnivå (over 18 år)
9. Uoppgitt utdanning.

I tabellane over høgaste utdanninga til personen frå folketeljinga er gruppene 0 og 9 slått saman til ei gruppe.

Fagfelta er i standarden spesifiserte slik:

1. Allment fagfelt
2. Humaniora og estetikk
3. Undervisning
4. Administrasjon, økonomi, samfunnsvitskap og jus
5. Industri, handverk, naturvitskap og teknikk
6. Samferdsel
7. Helsevesen
8. Jordbruk, skogbruk og fiske
9. Tenesteyting og forsvar.

I tabellane frå folketeljinga er berre dei viktigaste fagfelta under dei ulike nivå- eller hovudgruppene spesifiserte. Dei andre fagfelta er slått saman til ei gruppe.

I folketeljinga 1970 vart det gjort ei tre-delning av gymnasnivået i standarden etter kor lenge utdanninga vara, 10 år, 11 år og 12 år.

I folketeljinga 1980 følgjer inndelinga grupperinga i standarden, nemleg ei gruppering på 10 år og 11-12 år.

Fagutdanningar avslutta før 1972/73 og som ikkje byggjer på examen artium blir i teljinga 1980 koda med 8 års allmennutdanning som grunnlag. Fagutdanningar avlagde etter 1972/73 blir koda med 9 år som grunnlag.

Viktigaste kjelde til livsopphald

Personar 16 år og over er grupperte etter den kjelda til livsopphald som var viktigast dei siste 12 månadene før teljingstidspunktet, dvs. frå 1. november 1979 fram til 1. november 1980. For personar under 16 år som er busette i privathushald er inntekta frå andre personar alltid rekna som viktigaste kjelde til livsopphald.

For personar under 16 år som er busette i felleleshushald er pensjon, trygd rekna som viktigaste kjelde til livsopphald.

Med "inntekt av eige arbeid" er meint inntekt av eigen yrkesaktivitet.

"Pensjon, trygd" omfattar sjuketrygd, arbeidsløysetrygd, forsørgjartrygd, uføretrygd, alders-trygd, yrkesskadetrygd, krigspensjon, bedriftspensjon o.l.

Som "stipend, lån, formue, føderåd, leigeinntekt eller anna formuesinntekt" blir også rekna utbetalingar i samband med livsforsikring eller individuell pensjonsforsikring. Underhald frå andre enn privatpersonar (t.d. stønader frå det offentlege, institusjonar eller bedrifter), så nær som pensjon og trygd blir også rekna med her.

Personar som har inntekta til andre personar som viktigaste kjelde til livsopphald er grupperte under "inntekt av eige arbeid eller andre personars arbeid/inntekt". Dette gjeld uansett om inntekta kjem frå arbeid, pensjon, trygd eller stipend, lån m.m.

Yrkesaktivitet

I Folke- og bustadteljing 1980 er det innhenta oppgåver om yrkesaktiviteten både for dei siste 12 månadene før teljingstidspunktet og den siste veka før teljingstidspunktet.

Som yrkesaktivitet er rekna alt arbeid som blir utført mot betaling i form av lønn, inntekt av eiga bedrift, provisjon, honorar o.l. Arbeid som familiemedlem utan fast lønn i familiebedrift (t.d. gardsbruk, butikk) og verneplikts-/sivilteneste er også rekna som yrkesaktivitet.

Som yrkesaktive dei siste 12 månadene er rekna personar 16 år og over som utførte yrkesaktivitet som vara minst 100 timar i denne perioden.

Som yrkesaktive den siste veka før teljingstidspunktet er rekna personar 16 år og over som utførte yrkesaktivitet som vara minst 1 time i denne veka. Personar som var midlertidig borte frå arbeidet heile veka på grunn av sjukdom, permisjon, ferie e.l. er ikkje rekna med blant dei yrkesaktive.

Arbeidstid

Det er innhenta oppgåver over arbeidstida både for dei siste 12 månadene før teljingstidspunktet og den siste veka før teljingstidspunktet.

Arbeidstida omfattar all den tida som er gått med til yrkesaktivitet. Arbeidstid som har gått med til førebuing i tillegg til ordinær arbeidstid, er også rekna med (t.d. førebuingar i tillegg til ordinær undervisningstid for lærarar). Tid som er brukt til skolearbeid, studiar og husarbeid for eigen familie, er ikkje rekna med.

Fråvær på grunn av sjukdom, permisjon, ferie e.l. er heller ikkje rekna med i arbeidstida.

Generelt om grupperinga etter næring, yrke og yrkesstatus

Personar 16 år og over med yrkesaktivitet er grupperte på næring etter kva slags verksemd det er i den bedrifta der den enkelte arbeide heile tida eller lengst tid dei siste 12 månadene før teljingstidspunktet. Desse personane er vidare grupperte på det yrket og den yrkesstatusen som dei hadde heile tida eller lengst tid i denne bedrifta i 12-månadersperioden.

Personar 16 år og over med yrkesaktivitet siste veka før teljingstidspunktet er grupperte etter den næringa og det yrket vedkomande oppgåv å ha hatt i den bedrifta der den enkelte arbeide heile tida eller lengst tid dei siste 12 månadene før teljingstidspunktet. Det er såleis ikkje innhenta særskilde oppgåver om næring og yrke for dei yrkesaktive den siste veka før teljingstidspunktet.

Næring

Næringsgrupperinga er gjort etter 1978-utgåva av Standard for næringsgruppering i offentleg norsk statistikk (Statistisk Sentralbyrå's Håndbøker nr. 9).

Denne standarden er i samsvar med International Standard Industrial Classification of All Economic Activities (ISIC).

I standarden er grupperingssystemet utforma som eit femsifra pyramidisk system der kvart siffer gir eit grupperingsnivå. Dei fem nivåa har fått følgjande nemningar:

Næring	1-sifra kode
Næringsområde	2-sifra kode
Næringshovudgruppe	3-sifra kode
Næringsgruppe	4-sifra kode
Næringsundergruppe	5-sifra kode

Næringane på 1-sifra nivå har følgjande 9 inndelingar:

1. Jordbruk, skogbruk, fiske og fangst
2. Bergverksdrift
3. Industri
4. Kraft- og vassforsyning
5. Byggje- og anleggsverksemd
6. Varehandel, hotell- og restaurantverksemd
7. Transport, lagring, post og telekommunikasjonar
8. Bank- og finansieringsverksemd, forsikringsverksemd, eigedomsdrift og forretningsmessig tenesteyting
9. Offentleg, sosial og privat tenesteyting.

Ei oversikt over den vidare inndelinga i næringsområde m.m. finst i Standard for næringsgruppering.

Næringsgrupperinga i 1980-teljinga er ikkje direkte samanliknbar med næringsgrupperinga i 1970-teljinga. Årsaka til dette er overgangen til ny standard for næringsgruppering i 1972. I folketeljinga 1970 vart næringsgrupperinga gjort etter 1960-utgåva av Standard for næringsgruppering.

Tabellar med samanliknbare tal mellom teljinga i 1970 og 1980 vil bli publiserte ei tid etter kommunehefta i dei såkalla "tabellpakkene". Næringsoppgåver med resultat frå 1970-teljinga grupperte etter 1978-utgåva av Standard for næringsgruppering, vil da bli gitt. I folketeljinga 1980 blir det gitt næringsoppgåver ned på næringsgruppe (3-sifra kode).

Yrke

Yrkesgrupperinga er gjort etter Standard for yrkesgruppering i offentlig norsk statistikk (uttatt av Arbeidsdirektoratet i 1965). Standarden følger i prinsippet 1958-utgåva av International Standard Classification of Occupations (ISCO).

Standarden er bygd opp slik at yrke som er i nær slekt er førte saman til såkalla yrkesgrupper, som igjen dannar yrkesområde. Desse yrkesområda er førte saman til yrkesfelt.

Kvart yrke i klassifiseringa har femsifra kodennummer:

første siffer angir yrkesfelt
 første og andre siffer angir yrkesområde
 første - tredje siffer angir yrkesgruppe
 første - femte siffer angir yrke.

Til folketeljinga 1980 har Statistisk Sentralbyrå ført nye yrke inn i denne standarden. Den inndelinga i yrkesgrupper som er brukt i 1965-utgåva, er stort sett brukt også her. Vidare er ein del yrkesgrupper slått saman og nokre er splitta i fleire grupper. Ei ny tre-siffergruppe er tatt med for olje- og gassarbeid. Dessutan er leiande tenestemenn i kommunal- og fylkeskommunal administrasjon og forvaltning skilt ut som ny gruppe.

Gruppene "Lærarar" og "Faglærarar i praktiske yrke" er slått saman til ei gruppe.

Oppgåver over yrke er i teljinga gitt ned på yrkesgruppe (3-sifra kode).

Yrkesstatus

I teljinga er det brukt følgjande tre grupperingar etter yrkesstatus:

1. Fast eller midlertidig tilsett
2. Sjølvstendig
3. Familiemedlem utan fast løn i familiebedrift.

Personar (også medeigarar) som arbeidde i firma organiserte som aksjeselskap, andelslag eller anna selskapsform med avgrensa ansvar, er alltid rekna som tilsette.

Ein person er rekna som sjølvstendig dersom vedkomande dreiv verksemd åleine for eiga rekning eller saman med andre med uavgrensa ansvar (t.d. i ansvarleg selskap).

Grappa "Familiemedlem utan fast lønn i familiebedrift" omfattar personar som arbeidde i familieverksemd utan fast avtala lønn og som verken var eigarar eller medeigarar i verksemda. Ein familiemedlem utan fast lønn kan likevel ha vederlag for arbeidet i form av kost og losji, del av overskott e.l.

I dei tilfelle der ektefellar arbeidde i felles verksemd (t.d. gardsbruk) som ikkje var organisert som aksjeselskap e.l., er den eine ektefellen rekna som sjølvstendig og den andre som familiemedlem utan fast lønn i familiebedrift, med mindre begge ektefellane var registrerte som eigarar av verksemda.

Generelt om oppmøteplass, reisehyppigheit, reisetid og transportmåte

Kjennemerka gjeld personar 16 år og over med yrkesaktivitet i siste veka før teljingstidspunktet.

Reisehyppigheit, reisetid og transportmåte gjeld yrkesaktive personar med fast oppmøteplass (sjå oppmøteplass).

Reisetid og transportmåte gjeld yrkesaktive personar med fast arbeidsreise (sjå reisehyppigheit).

Oppmøteplass

Med oppmøteplass forstår ein den staden der vedkomande møtte fram når arbeidsdagen tok til.

Personar 16 år og over med yrkesaktivitet siste veka før teljingstidspunktet er grupperte etter kommunen den faste oppmøteplassen låg i (rute 1 og 2 i personskjemaet).

Personar som i denne veka møtte på ulike arbeidsstader, var til sjøs e.l., er ikkje rekna å ha fast oppmøteplass (rute 3 i personskjemaet).

Reisehyppigheit

Med reisehyppigheit forstår ein så mange gonger som vedkomande reiste frå heimstaden til arbeidsstaden den siste veka før teljingstidspunktet.

Heimstaden er alltid rekna som den bustadadressa vedkomande er registrert busett på i folke- registeret. For personar som budde mellombels på t.d. hybel eller brakke i denne veka, er reisa mellom hybel, brakke og arbeidsstad ikkje medrekna.

For personar som var registrert busette på arbeidsstaden er det rekna kor mange dagar vedkom- ande var på arbeid siste veka før teljingstidspunktet.

Med "fast arbeidsreise" meiner ein personar med fast oppmøteplass og som reiste minst ein gong frå heimstaden til arbeidsstaden i veka før teljingstidspunktet.

Reisetid

Reisetid er reisetida frå heimstaden (registrert bustadadresse) til arbeidsstaden. Reisetida er rekna ein veg. I reisetida er gangtid og ventetid under reisa teke med. Det same gjeld faste gjeremål som t.d. å ta med barn til barnehage, dagmamma e.l. Tilfeldige gjeremål og seinkingar er ikkje rekna med.

For pendlarar som budde mellombels på t.d. hybel, brakke e.l., er reisetida rekna frå heim- staden og fram til arbeidsstaden.

Transportmåte

Med transportmåte forstår ein dei transportmidla vedkomande til vanleg nytta ein veg frå heim- staden til arbeidsstaden siste veka før teljingstidspunktet.

For personar som ikkje reiste på same måten kvar dag, er det rekna med den reisemåten vedkom- ande nytta flest dagar.

3.2. Familie- og hushaldstype

Grupperingane på familie og hushaldstype refererer seg til teljingstidspunktet den 1. november 1980.

Familie

Til ein og same familie er rekna:

1. Ektepar og eventuelle ugifte barn registrert busette i same privatbustad, aldersheim, pleieheim e.l.
2. Far/mor med ugifte barn registrert busette i same privatbustad, aldersheim, pleieheim, pensjonat, hotell e.l.
3. Kvar enkelt person som ikkje høyrer inn under noka av de to gruppene som er spesifiserte ovanfor (bl.a. personar utan fast bustad). Desse personane dannar såleis kvar for seg eigen familie (familie med ein person).

I familiar med ektepar er også teke med eventuelle ugifte barn av berre den eine ektefellen og ugifte adoptivbarn og stebarn, men ikkje fosterbarn.

Av reglane som er nemnde ovanfor går det fram at personar (t.d. ektefellar) som ikkje var re- gistrert busette i same privatbustad, aldersheim, pleieheim e.l., aldri er grupperte under same fa- milie. Vidare går det fram at gifte, separerte, skilde, enkjer og enkjemenn ikkje i noko tilfelle er rekna til same familie som foreldra. Når t.d. eit ektepar bur saman med ei skild dotter, dannar ektefellane eigen familie og dottera eigen familie. Elles kan nemnast at ugifte sysken som har felles husvære, der ingen av foreldra er busette, kvar for seg er rekna som særskild familie.

Hushaldstype

Det er skilt mellom to hovudtypar av hushald, nemleg privathushald og fellehushald.

Gruppa "Privathushald" omfattar personar som var registrerte som busette i privat husvære. Denne hushaldstypen er vidare splitta opp etter talet på familiar i hushaldet. Som hushaldseining er

her rekna buhushald. Denne omfattar alle busette i same husvære. Av dette følgjer at talet på privat-hushald er det same som talet på husvære i teljinga.

Til felleleshushald er rekna forpleide som var registrert busette i aldersheimar, barneheimar, pleieheimar e.l.

Personale ved felleleshushald er alltid grupperte under privathushald. Det same gjeld militært personell som budde i militærforlegning.

3.3. Bustadkjennemerke

Bustadkjennemerka refererer seg til den bustaden der den einskilde var registrert busett 1. november 1980.

Bustad (husvære m.m.)

Med husvære meiner ein t.d. rekkjehus, husvære i tomannsbustad, husvære i leiegård, blokk-husvære, hybelhusvære og hybel med eigen inngang. Einebustad blir også rekna som husvære.

I hybelbygg er derimot kvar enkelt hybel alltid rekna som husvære. Dette gjeld også når fleire hyblar har felles gang, hall, bad og/eller kjøkken.

Vidare er hyblar for sjukepleiarar, legebustader og rom som er disponerte av privathushald i sjukehus, militærforlegningar eller felleleshushald, alltid rekna som egne husvære.

Til eit husvære er som hovudregel rekna rom som er bygde (eller ombygde) til bruk for ein eller fleire personar som har felles kost og losji, og der det er tilgjenge til romma (rommet) utan at ein må gå gjennom eit anna husvære.

Ein bustad vil derfor som regel falle saman med omgrepet husvære.

I enkelte tilfelle vil ein bustad omfatte mer enn eitt husvære. Dersom t.d. ugifte barn bur i eige husvære (hybel med eigen inngang e.l.), men på same adressa som foreldra, er som hovudregel barna rekna å høyre til same husvære som foreldra. I dette tilfellet omfattar bustaden det husværet som foreldra bur i og det husværet som barna bur i. Berre dersom barna er registrerte som eigen familie i folkeregisteret, er husværa rekna som særskilde bustader.

Hyblar utan eigen inngang som ikkje ligg i hybelbygg, institusjon e.l., og der det bur personar som er registrerte i folkeregisteret på vedkomande adresse, er alltid rekna til same bustad som hovudhusværet.

Med privatbustad er meint husvære der det ikkje bur forpleide i aldersheimar, barneheimar og andre felleleshushald. Husvære for tilsette (t.d. sjukepleiarar) ved institusjonar er såleis rekna som privatbustader. Det same gjeld husvære for befal m.m. i militærforlegningar.

Det er ikkje innhenta oppgåver for husvære som ikkje er privatbustader.

I tabellane er "privatbustadene" for å gjera det enkelt kalla "husvære".

Rom

Oppgåvene over talet på rom refererer seg til husvære som er med i teljinga, og omfattar bustadrom på 6 m² eller meir, og som kan nyttast året rundt. Kjøkken, bad, entré, hall, alkove, hems, trimrom, vaskerom og rom som berre blir nytta til næringsverksemd (f.eks. kontor) er ikkje med.

I 1980-teljinga er det ikkje innhenta spesifiserte oppgåver over talet på rom i husvære med "meir enn 8 rom", slik som det vart gjort i teljinga i 1970.

I oppgåvene for "rom i alt" er tala på rom i husvære med meir enn 8 rom derfor rekna med. For kvar enkelt kommune er det laga gjennomsnittstal frå 1970-teljinga (dvs. gjennomsnittleg tal på rom i husvære med meir enn 8 rom). Dette gjennomsnittstalet er brukt for å fastleggje talet på rom for husvære med meir enn 8 rom i 1980-teljinga.

Areal

Med areal for husværet er meint nettoareal. I tillegg til bustadrom på 6 m² eller meir er også teke med kjøkken, bad, entré, hall o.l.

Rom som er felles for to eller fleire husvære, t.d. felles gang, hall, bad e.l., er ikkje rekna med i arealet.

Eige-/leigeform

Som eigarar er også rekna personar som eig aksje eller andel som gir burett.

Med "vanleg leigekontrakt" er meint at vedkomande leiger eit husvære av ein eigar etter dei reglar og avtalar som følgjer av husleigelova. Vanleg leigeforhold utan skriftleg kontrakt er også rekna med her.

Kjøkken

Med kjøkken er i teljinga meint ein del av husværet som er avgrensa frå andre delar av det, og der det er installert utstyr til matlaging for dei som bur der. Kjøkkenet kan vera eit eige rom, men treng ikkje vera det.

Dersom fleire husvære har felles kjøkken, t.d. hyblar i eit hybelbygg, er alle husværa rekna å vera utan kjøkken.

I storleiken på kjøkkenet er også medrekna golvplass til benker, skap o.l.

Viktigaste kjelda til oppvarming

Dersom to eller fleire kjelder er like viktige for oppvarming av husværet, er baa (alle) desse rekna med.

Hushaldet disponerer bil

Med å disponere bil meiner ein i teljinga å eige/leige bil eller å ha høve til å bruke privat t.d. firmabil.

Stasjonsvogn og varevogn er rekna som personbil berre dersom ho blir brukt også til privatkjøring.

Hustype

Som hus er som hovudregel rekna bygningar som frå kjellar til loft er skilde frå andre bygningar.

Kvar enkelt blokk er derimot rekna som eitt hus, sjølv om det frå kjellar til loft er skiljevegg(ar) utan gjennomgang i blokka.

I rekkjehus er heile rekkja av husvære rekna som eitt hus.

Som frittliggjande einebustad er rekna einebustad med minst ein halv meters avstand til nærmaste hus.

Som hustype "einebustad" er også rekna frittliggjande einebustader som inneheld eit hybelhusvære, og/eller der eitt eller fleire rom er brukte som hybel.

Rekkjehus er hus med husvære som har minst ein vegg eller ein del av ein vegg felles med eit anna husvære. Hus i kjede er hus som er bundne saman med eit anna hus ved garasje, carport, svalgang o.l. Terrassehus er hus med husvære som er bygde saman i ei bakkeskråning, og der fleire av husværa har heile eller delar av taket til husværet under som terrasse.

Horisontalt delt tomannsbustad er hus med to vanlege husvære (som kan ha ulik storleik) og der det eine husværet ligg i ein etasje over det andre.

Anna bustadbygg med mindre enn 3 etasjar omfattar også einebustader med mindre enn ein halv meters avstand mellom husa.

Gruppa "forretningsbygg m.m." omfattar hus der halvparten eller mindre av golvarealet er nytta til privatbustad.

Som bygg for felleleshushald er rekna hus der det er organisert felleleshushald for dei busette og/eller mellombels tilstadeverande.

Oppgåver over tal på husvære, rom og busette i bygg for felleleshushald omfattar berre privathusvære, rom og busette i desse bustadene.

Byggjeår

Med byggjeår meiner ein det året da minst halvparten av husværa i huset var ferdige til innflytting. Hus som er ombygde, er grupperte etter opphavleg byggjeår.

Gjennomsnittstal

Busette pr. husvære er lik talet på busette i privathusvære dividert med talet på privathusvære.

Rom pr. husvære er lik talet på rom (kjøkken ikkje medrekna) i privathusvære dividert med talet på desse husværa.

Busette pr. rom er lik talet på busette i privathusvære dividert med talet på rom (kjøkken er ikkje medrekna) i privathusvære.

3.4. Inndelinga i grunnkrinsar

Grunnkrinsinndelinga til bruk i folketeljinga er gjort av Byrået i samarbeid med kommunane og brukarar av statistikk på regionalt nivå.

Følgjande kriterium er lagde til grunn for utarbeidinga av grunnkrinsane:

1. Utgangspunktet for grunnkrinsinndelinga er som regel inndelinga i folketeljingskrinsar i 1970. Dersom inndelinga frå 1970 er endra, er det lagt vekt på at grupper av grunnkrinsar kan samanliknast med ein eller fleire tidlegare folketeljingskrinsar.
2. Grunnkrinsane er utforma slik at dei kan vera stabile over ein rimeleg tidsperiode.
3. Grunnkrinsane skal bestå av eit samanhengande geografisk område.
4. Grunnkrinsane bør vera mest mogleg einsarta når det gjeld natur- og næringsgrunnlag, kommunikasjonsforhold og bygningsmessig struktur.
5. Folketal og areal bør ikkje variere for sterkt. Folketalet kan variere frå under 100 i sterkt spredtbygde strøk til over 1 000 i dei tettast utbygde byområda.

Fordi grunnkrinsinndelinga skal vera mest mogleg stabil, er ho ikkje knytt saman med ei avgrensing av tettbygde strøk, da desse grensene stadig må endrast.

Tettstadavgrensinga er ført vidare uavhengig av grunnkrinsinndelinga. Retningslinene for tettstadavgrensinga følgjer i store trekk den som vart praktisert i 1960 og 1970. Hovudkriteriet ved avgrensinga av tettstad er at avstanden mellom husa i ei husklynge ikkje skal vera over 50 meter, men det er tillate skjønsmessige avvik for område der det ikkje kan eller skal byggjast bustader, som t.d. lagerplassar, idrettsanlegg, parkar o.l. Området må ha minst 200 busette på teljingstidspunktet.

Det er ikkje stilt noko krav om at grensene for grunnkrinsane skal falle saman med grensene for kyrkjesokn, skole- eller valkrinsar.

Oppgåver over grunnkrinsar blir også grupperte til delområde (bydelar/bygdelag). Desse delområda omfattar vanlegvis 1 000 - 3 000 personar i spreidtbygde strøk og 3 000 - 5 000 personar i tettbygde strøk. Eit delområde kan t.d. vera eit område som soknar til eit lokalt sentrum i ein kommune.

Ei oversikt som viser forholdet mellom grunnkrinsar i 1980 og teljingskrinsar i 1970, er vist i vedlegg 1.

Kart som viser omfanget av grunnkrinsane og tettstadavgrensingane som det blir gitt resultat for i dette heftet, er vist i vedlegga 2 og 3.

For ei nærmare orientering om grunnkrinsane m.m. viser vi til hefta "Grunnkretser og tettsteder. Dokumentasjon 1980".

4. BRUK AV TABELLANE

Dette heftet inneheld tabellar for den enkelte kommunen. Tabellane i kommunehefta er inndelte i seks hovudgrupper.

Tabellane 1 - 3 gir resultat for enkelte demografiske kjenneteikn.

Tabellane 4 - 10 gir hovudresultat for utdanning, yrke, næring, arbeidstid m.m. Tabellane 4 - 7 refererer seg til dei siste 12 månadene før teljingstidspunktet. Tabellane 8 - 10 gir oppgåver for kjennemerke som knyttar seg til den siste veka før teljingstidspunktet.

Tabellane 11 - 18 gir resultat for bustaddelen av teljinga.

Tabellane 19 - 21 gir resultat for familiar og privathushald.

Tabellane 22 - 24 gir hovedresultat for befolkning, yrkesaktivitet og bustader på grunnkrins.

5. MERKNADER TIL TABELLANE

Tabell 1:

I tabell 1 har ein generelt teke sikte på å gi tal tilbake til 1801 etter kommuneinndelinga i 1980. Men over så lang tid har det skjedd så mange endringar i kommuneinndelinga at det for dei fleste kommunane er vanskeleg å gi ein samanliknbar talserie for heile perioden. For dei folketeljingane der det ikkje har vore mogleg å gi eksakte folketal, inneheld tabellen tal som er rekna ut av Norsk Samfunnsvitskapeleg Datateneste. Desse tala er funne ved at folketala for tidlegare år er justerte på basis av talet på personar som blir overførte frå ein kommune til ein annan ved grensereguleringar. Ein viser til NSD for nærmare dokumentasjon.

I 1866 var Tingvoll herad delt i to herad - Tingvoll og Straumsnes. I 1964 vart ein del av Tingvoll ført over til Gjemnes herad, medan Straumsnes, ein del av Frei herad og ein del av tidlegare Stangvik herad vart slegne saman med Tingvoll. Resten av Stangvik vart ført over til herada Sunndal og Surnadal.

1)
 TABELL 1. FOLKEMENGDEN VED FOLKETELJINGENE 1801 - 1980

ÅR	FOLKE- MENGD	ÅR	FOLKE- MENGD	ÅR	FOLKE- MENGD	ÅR	FOLKE- MENGD	ÅR	FOLKE- MENGD	ÅR	FOLKE- MENGD
1801 ..	(1857)	1835 ..	(2451)	1865 ..	(3226)	1900 ..	(3508)	1930 ..	(3632)	1960 ..	4026
1815 ..	(1779)	1845 ..	(2768)	1875 ..	(3327)	1910 ..	(3326)	1946 ..	(4201)	1970 ..	3665
1825 ..	(2099)	1855 ..	(3008)	1890 ..	(3521)	1920 ..	(3461)	1950 ..	4212	1980 ..	3546

1) TALA I PARENTES ER REKNA UT AV NORSK SAMFUNNSVITSKAPELEG DATATENESTE. SJÅ ELLES MERKNADENE TIL TABELL 1 PÅ SIDE 18.

TABELL 2. FOLKEMENGDEN ETTER KJØNN, EKTESKAPELEG STATUS OG ALDER. 1/11 1980

ALDER	I ALT	MENN					KVINNER				
		I ALT	UGIFTE	GIFTE	ENKJE- MENN	SEPARERTE OG SKILDE	I ALT	UGIFTE	GIFTE	ENKJER	SEPARERTE OG SKILDE
I ALT	3546	1766	839	832	78	17	1780	731	834	191	24
0- 6 ÅR .	242	118	118	-	-	-	124	124	-	-	-
7-15 " .	519	261	261	-	-	-	258	258	-	-	-
16-19 " .	218	114	114	-	-	-	104	104	-	-	-
20-24 " .	213	114	109	5	-	-	99	77	22	-	-
25-29 " .	178	101	63	37	-	1	77	16	56	1	4
30-39 " .	407	203	47	157	1	3	199	12	178	1	8
40-49 " .	333	179	32	137	-	10	154	7	139	4	4
50-59 " .	385	198	27	169	1	1	187	19	155	9	4
60-66 " .	312	132	21	105	5	1	180	25	126	29	-
67-69 " .	137	69	8	55	6	-	68	7	42	18	1
70-79 " .	418	189	24	131	33	1	229	56	101	71	1
80 ÅR OG OVER	184	83	15	36	32	-	101	26	15	58	2

TABELL 3. FOLKEMENGDEN ETTER TRUSSAMFUNN/VIKTIGASTE KJELDE TIL LIVSOPPHALD, KJØNN OG ALDER. 1/11 1980

KJØNN OG ALDER	I ALT	TRUSSAMFUNN				VIKTIGASTE KJELDE TIL LIVSOPPHALD				
		DEN NORSKE KYRKJA	TRUS- SAMFUNN UTANFØR DEN NORSKE KYRKJA	IKKJE TILSLUTTA NOKO TRUSSAM- FUNN	UOPP- GITT TRUS- SAMFUNN	INNTÆKT AV EIGE ELLER ANDRE PERSONARS ARBEID	PENSJON/ TRYGD	STIPEND, LÅN, FORMUE E.L.	VERNE- PLIKTS-/ SIVIL- TENESTE	UOPPGITT KJELDE TIL LIVS- OPPHALD
I ALT	3546	3390	18	46	92	2322	904	108	19	193
MENN	1766	1675	10	29	52	1211	393	54	18	90
0- 6 ÅR	118	109	-	-	9	118	-	-	-	-
7-15 "	261	254	-	1	6	261	-	-	-	-
16-19 "	114	112	1	-	1	78	3	18	2	13
20-24 "	114	108	-	4	2	67	3	20	14	10
25-29 "	101	92	-	3	6	84	-	10	1	6
30-39 "	208	191	1	10	6	197	1	3	1	6
40-49 "	179	166	1	5	7	165	4	1	-	9
50-59 "	198	192	2	2	2	161	23	1	-	13
60-66 "	132	122	3	1	6	68	47	-	-	17
67-69 "	69	64	-	2	3	9	55	-	-	5
70-79 "	189	184	-	1	4	2	182	1	-	4
80 ÅR OG OVER ...	83	81	2	-	-	1	75	-	-	7
KVINNER ..	1780	1715	8	17	40	1111	511	54	1	103
0- 6 ÅR	124	115	-	3	6	124	-	-	-	-
7-15 "	258	245	-	2	11	258	-	-	-	-
16-19 "	104	101	2	-	1	70	3	19	-	12
20-24 "	99	93	-	5	1	58	10	30	-	1
25-29 "	77	71	1	3	2	67	3	2	1	4
30-39 "	199	191	-	4	4	181	7	1	-	10
40-49 "	154	154	-	-	-	137	8	-	-	9
50-59 "	187	182	1	-	4	138	22	-	-	27
60-66 "	180	171	3	-	6	72	84	1	-	23
67-69 "	68	67	-	-	1	4	57	1	-	6
70-79 "	229	226	1	-	2	-	223	-	-	6
80 ÅR OG OVER ...	101	99	-	-	2	2	94	-	-	5

TABELL 5. PERSONAR 16 ÅR OG OVER, ETTER YRKESAKTIVITET, ARBEIDSTID, KJØNN OG ALDER. 1/11 79 - 31/10 80

KJØNN OG ALDER	I ALT	IKKJE YRKES- AKTIVE	YRKESAKTIVE						PRO- SENT YRKES- AKTIVE
			I ALT	ARBEIDSTID. TIMAR					
				100- 499	500- 999	1 000- 1 299	1 300 OG OVER	UOPP- GITT	
I ALT	2785	1197	1588	265	201	127	893	102	57,0
MENN I ALT	1387	426	961	94	59	55	689	64	69,3
16-19 ÅR	114	47	67	29	16	3	16	3	58,8
AV DETTE GIFTE	-	-	-	-	-	-	-	-	-
20-24 ÅR	114	20	94	17	9	9	56	3	82,5
AV DETTE GIFTE	5	-	5	-	1	-	3	1	100,0
25-29 ÅR	101	1	100	11	4	5	74	6	99,0
AV DETTE GIFTE	37	-	37	1	-	3	31	2	100,0
30-39 ÅR	208	4	204	7	4	11	172	10	98,1
AV DETTE GIFTE	157	1	156	4	3	9	134	6	99,4
40-49 ÅR	179	7	172	5	3	7	146	11	96,1
AV DETTE GIFTE	137	2	135	4	2	2	123	4	98,5
50-59 ÅR	198	25	173	5	4	7	147	10	87,4
AV DETTE GIFTE	169	13	156	4	3	5	135	9	92,3
60-66 ÅR	132	43	89	5	10	7	58	9	67,4
67-69 ÅR	69	43	26	5	4	3	8	6	37,7
70 ÅR OG OVER	272	236	36	10	5	3	12	6	13,2
KVINNER I ALT	1398	771	627	171	142	72	204	38	44,8
16-19 ÅR	104	49	55	42	4	1	5	3	52,9
AV DETTE GIFTE	-	-	-	-	-	-	-	-	-
20-24 ÅR	99	30	69	20	18	8	22	1	69,7
AV DETTE GIFTE	22	9	13	1	5	2	5	-	59,1
25-29 ÅR	77	29	48	12	11	7	16	2	62,3
AV DETTE GIFTE	56	25	31	11	7	4	9	-	55,4
30-39 ÅR	199	63	136	32	38	19	40	7	68,3
AV DETTE GIFTE	178	57	121	31	36	17	31	6	68,0
40-49 ÅR	154	39	115	16	26	21	47	5	74,7
AV DETTE GIFTE	139	34	105	15	24	21	40	5	75,5
50-59 ÅR	187	65	122	25	31	12	48	6	65,2
AV DETTE GIFTE	155	53	102	19	26	12	42	3	65,8
60-66 ÅR	180	116	64	19	12	4	20	9	35,6
67-69 ÅR	68	61	7	1	1	-	5	-	10,3
70 ÅR OG OVER	330	319	11	4	1	-	1	5	3,3

TABELL 6. YRKESAKTIVE 16 ÅR OG OVER, ETTER ALDER OG NÆRING. 1/11 79 - 31/10 80

NÆRING	I ALT	ALDER. ÅR										PROSENT AV DEI YRKES- AKTIVE
		16-19 20-24 25-29 30-39 40-49 50-59 60-66 67-69 OVER										
		16-19	20-24	25-29	30-39	40-49	50-59	60-66	67-69	OVER		
I ALT	1588	122	163	148	340	287	295	153	33	47	100,0	
JORDBRUK	316	32	13	16	62	57	68	32	12	24	19,9	
SKOGBRUK	7	-	1	-	2	2	1	1	-	-	0,4	
FISKE OG FANGST	9	1	1	-	1	2	2	1	-	1	0,6	
BERGVERKSDRIFT	7	-	-	1	6	-	-	-	-	-	0,4	
INDUSTRI I ALT	255	22	33	29	46	39	51	24	6	5	16,1	
PRODUKSJON AV NÆRINGSMIDDEL, DRIKKEVARER OG TOBAKKSVARER	10	1	1	2	3	1	1	-	1	-	-	
PRODUKSJON AV TEKSTILVARER, KLEDEVARER, LER OG LERVAREP	90	8	8	9	12	12	25	10	5	1	-	
PRODUKSJON AV TREVARER	20	3	-	1	3	4	6	1	-	2	-	
TREFOREDLING, GRAFISK PRODUKSJON OG FORLAGSVERKSEMD	15	1	4	-	3	4	1	2	-	-	-	
PROD. AV KJEMISKE PROD., MINERAL- OLJE-, KOL-, GUMMI- OG PLASTPROD. ..	5	-	2	1	2	-	-	-	-	-	-	
PRODUKSJON AV MINERALSKE PRODUKT ..	2	1	-	-	-	1	-	-	-	-	-	
PRODUKSJON AV METALL	49	2	8	6	10	9	6	8	-	-	-	
PRODUKSJON AV VERKSTADPRODUKT	64	6	10	10	13	8	12	3	-	2	-	
INDUSTRIPRODUKSJON ELLES	-	-	-	-	-	-	-	-	-	-	-	
KRAFT- OG VASSFORSYNING	18	-	1	2	3	5	2	4	1	-	1,1	
RYGGJE- OG ANLEGGSVKSEMD	161	10	22	21	27	26	32	18	3	2	10,1	
VAREHANDEL	121	12	16	11	21	21	15	16	5	4	7,6	
HOTELL- OG RESTAURANTDRIFT	29	13	3	2	1	4	5	1	-	-	1,8	
LANDTRANSPORT	40	-	1	6	11	8	8	3	2	1	2,5	
SJØTRANSPORT	56	2	7	10	13	15	6	1	1	1	3,5	
TRANSPORT ELLES, LAGRING, POST OG TELEKOMMUNIKASJONAR	48	2	5	5	12	15	6	2	1	-	3,0	
BANK- OG FINANSIERINGSVERKSEMD	15	-	2	3	5	1	4	-	-	-	0,9	
FORSIKRINGSVERKSEMD, EIGEDUMSDRIFT OG FORRETN.MESS. TENESTYTING	16	-	2	1	2	4	5	1	-	1	1,0	
ØFFENTLEG ADM., FORSVAR, POLITI OG RETTSVESEN	69	2	11	8	7	16	20	5	-	-	4,3	
RENOVASJON OG REINGJERING	2	-	1	1	-	-	-	-	-	-	0,1	
UNDERSVISING OG FORSKINGSVERKSEMD ..	134	1	5	7	55	28	25	11	-	2	8,4	
HELSE- OG ANDRE SOSIALTENESTER	206	18	28	20	54	33	28	22	1	2	13,0	
KULTURELL T.YTING, UNDERH. OG SPORT ..	5	-	2	-	1	2	-	-	-	-	0,3	
PERSONLEG TENESTYTING	52	6	7	3	8	7	11	8	1	1	3,3	
UOPPGITT NÆRING	22	1	2	2	3	2	6	3	-	3	1,4	

TABELL 7. YRKESAKTIVE 16 ÅR OG OVER, ETTER KJØNN, ARBEIDSTID OG NÆRING/YRKESFELT. 1/11 79 - 31/10 80

I ALT	MENN					KVINNER					
	I ALT	100-	500-	1 000	UOPP-	I ALT	100-	500-	1 000	UOPP-	
		499	999	TIMAR	GITT		499	999	TIMAR	GITT	
I ALT	1588	961	94	59	744	64	627	171	142	276	38
NÆRING											
JORDBRUK	316	217	26	17	148	26	99	19	21	47	12
SKOGBRUK	7	7	2	-	4	1	-	-	-	-	-
FISKE OG FANGST	9	9	2	3	4	-	-	-	-	-	-
BERGVERKSDRIFT	7	7	-	-	7	-	-	-	-	-	-
INDUSTRI I ALT	255	189	22	11	148	8	66	12	13	32	9
PRODUKSJON AV NÆRINGSMIDDEL, DRIKKEVARER OG TOBAKKSVARER	10	8	2	1	5	-	2	:	:	:	:
PRODUKSJON AV TEKSTILVARER, KLEDEVARER, LER OG LERVARER	90	43	4	5	33	1	47	5	9	27	6
PRODUKSJON AV TREVARER	20	16	3	-	13	-	4	1	2	1	-
TREFØRDLING, GRAFISK PRODUKSJON OG FØRLAGSVERKSEMD	15	8	1	1	6	-	7	2	1	3	1
PROD. AV KJEMISKE PROD., MINERAL- OLJE-, KOL-, GUMMI- OG PLASTPROD.	5	3	:	:	:	:	2	:	:	:	:
PRODUKSJON AV MINERALSKE PRODUKT.	2	2	:	:	:	:	-	-	-	-	-
PRODUKSJON AV METALL	49	46	5	1	37	3	3	2	-	-	1
PRODUKSJON AV VERKSTADPRODUKT	64	63	6	2	51	4	1	:	:	:	:
INDUSTRIPRODUKSJON ELLES	-	-	-	-	-	-	-	-	-	-	-
KRAFT- OG VASSFORSYNING	18	17	2	-	15	-	1	:	:	:	:
BYGGJE- OG ANLEGGSVKSEMD	161	151	16	8	123	4	10	2	5	3	-
VAREHANDEL	121	55	4	1	45	5	66	15	13	34	4
HOTELL- OG RESTAURANTDRIFT	29	5	1	2	2	-	24	10	4	10	-
LANDTRANSPORT	40	39	-	-	36	3	1	:	:	:	:
SJØTRANSPORT	56	48	3	1	30	14	8	2	1	5	-
TRANSPORT ELLES, LAGRING, POST OG TELEKOMMUNIKASJONAR	48	23	-	1	22	-	25	6	7	12	-
BANK- OG FINANSIERINGSVERKSEMD	15	5	-	-	5	-	10	6	-	4	-
FORSIKRINGSVERKSEMD, EIGEDOMSDRIFT OG FØRRETN.MESS. TENESTYTING	16	12	-	-	12	-	4	1	1	2	-
OFFENTLEG ADM., FORSVAR, POLITI OG RETTSVESEN	69	41	1	1	38	1	28	8	8	12	-
RENOVASJON OG REINGJERING	2	2	:	:	:	:	-	-	-	-	-
UNDERVISNING OG FORSKINGSVERKSEMD	134	60	3	6	51	-	74	15	29	28	2
HELSE- OG ANDRE SOSIALTENESTER	206	30	6	3	21	-	176	57	37	73	9
KULTURELL T.YTING, UNDERHALDNING OG SPØRT	5	4	:	:	:	:	1	:	:	:	:
PERSONLEG TENESTYTING	52	26	3	?	20	1	26	14	3	7	2
UOPPGITT NÆRING	22	14	2	1	10	1	8	3	-	5	-
YRKESFELT											
TEKNISK, VITSKAPELEG, HUMANISTISK OG KUNSTNARLEG ARBEID	244	95	6	10	78	1	149	30	43	70	6
ADMINISTRASJONS- OG FORVALTNINGS- ARBEID, BEDRIFTS- OG ORGANISASJONS- LEIING I ALT	41	37	1	1	33	2	4	-	-	4	-
OFFENTLEG ADMINISTRASJON OG FORVALTNINGSARBEID	11	8	1	-	6	1	3	:	:	:	:
BEDRIFTS- OG ORGANISASJONSLEIING	30	29	-	1	27	1	1	:	:	:	:
KONTORARBEID	62	19	1	-	18	-	43	11	11	21	-
HANDELSARBEID	100	38	2	3	32	1	62	17	9	33	3
JORDBRUKS-, SKOGBRUKS- OG FISKEARBEID	287	229	32	19	161	17	58	17	15	21	5
GRUVE- OG SPRENGINGSARBEID M.M.	4	4	1	-	3	-	-	-	-	-	-
TRANSPORT OG KOMMUNIKASJONSARBEID	126	101	4	2	82	13	25	5	5	15	-
INDUSTRI-, BYGGJE- OG ANLEGG- ARBEID I ALT	393	337	34	15	278	10	56	7	10	31	8
JERN- OG METALLVAREARBEID	70	69	7	2	58	2	1	:	:	:	:
ELEKTROARBEID	41	40	1	3	35	1	1	:	:	:	:
TREARBEID	54	53	4	2	46	1	1	:	:	:	:
NÆRINGSMIDDELARBEID	4	4	1	-	3	-	-	-	-	-	-
MASKIN- OG MOTORDRIFT	30	30	2	2	26	-	-	-	-	-	-
LASTE-, LOSSE- OG LAGERARBEID	5	5	1	-	3	1	-	-	-	-	-
INDUSTRI-, BYGGJE- OG ANLEGGARBEID ELLES	189	136	18	6	107	5	53	7	9	30	7
SERVICEARBEID	206	39	6	5	25	3	167	74	40	47	6
MILITÆRT ARBEID, UOPPGITT ELLER IKKJE IDENTIFISERT YRKE	125	62	7	4	34	17	63	10	9	34	10

TABELL 8. YRKESAKTIVE 16 ÅR OG ØVER I ARBEID I VEKA 25/10 - 31/10 1980, ETTER KJØNN, ARBEIDSTID I VEKA

OG NÆRING/YRKESFELT	I ALT	MENN					KVINNER				
		I ALT	1-19 TIMAR	20-29 TIMAR	30 TIMAR OG ØVER	UOPP- GITT	I ALT	1-19 TIMAR	20-29 TIMAR	30 TIMAR OG ØVER	UOPP- GITT
I ALT	1256	784	28	35	686	35	472	132	95	224	21
NÆRING											
JORDBRUK	239	164	11	5	142	6	75	24	13	31	7
SKOGBRUK	6	6	-	-	6	-	-	-	-	-	-
FISKE OG FANGST	3	3	1	-	2	-	-	-	-	-	-
BERGVERKSDRIFT	7	7	-	-	7	-	-	-	-	-	-
INDUSTRI I ALT	205	153	5	6	138	4	52	11	6	33	2
PRODUKSJON AV NÆRINGSMIDDEL, DRIKKEVARER OG TOBAKKSVARER	6	5	-	-	5	-	1	:	:	:	:
PRODUKSJON AV TEKSTILVARER, KLEDEVARER, LER OG LERVARER	77	39	2	1	34	2	38	7	4	25	2
PRODUKSJON AV TREVARER	15	13	1	2	10	-	2	:	:	:	:
TREFØREDLING, GRAFISK PRODUKSJON OG FORLAGSVERKSEMD	13	7	1	-	6	-	6	1	1	4	-
PROD. AV KJEMISKE PROD., MINERAL- OLJE-, KØL-, GUMMI- OG PLASTPROD.	4	2	:	:	:	:	2	:	:	:	:
PRODUKSJON AV MINERALSKE PRODUKT.	2	2	:	:	:	:	-	-	-	-	-
PRODUKSJON AV METALL	37	35	-	2	32	1	2	:	:	:	:
PRODUKSJON AV VERKSTADPRODUKT ...	51	50	1	-	48	1	1	:	:	:	:
INDUSTRIPRODUKSJON ELLES	-	-	-	-	-	-	-	-	-	-	-
KRAFT- OG VASSFORSYNING	16	15	1	1	13	-	1	:	:	:	:
BYGGJE- OG ANLEGGSSVERKSEMD	133	128	3	-	119	6	5	1	1	3	-
VAREHANDEL	104	51	1	1	43	6	53	14	7	26	6
HOTELL- OG RESTAURANTDRIFT	13	3	-	-	3	-	10	2	1	7	-
LANDTRANSPORT	39	38	1	2	34	1	1	:	:	:	:
SJØTRANSPORT	33	29	-	2	22	5	4	-	1	3	-
TRANSPORT ELLES, LAGRING, POST OG TELEKOMMUNIKASJONAR	36	19	-	1	18	-	17	5	4	8	-
BANK- OG FINANSIERINGSVERKSEMD ...	11	5	-	-	5	-	6	1	2	3	-
FORSIKRINGSVERKSEMD, EIGEDOMSDRIFT OG FØRRETN.MESS. TENESTEYTING	12	9	1	-	7	1	3	1	1	1	-
OFFENTLEG ADM., FORSVAR, POLITI OG RETTSVESEN	62	37	-	1	35	1	25	9	6	10	-
RENOVASJON OG REINGJERING	1	1	:	:	:	:	-	-	-	-	-
UNDERVISNING OG FORSKINGSVERKSEMD .	121	56	1	12	42	1	65	22	22	21	-
HELSE- OG ANDRE SOSIALTENESTER	150	24	1	2	20	1	126	29	28	65	4
KULTURELL T.YTING, UNDERHALDNING OG SPORT	4	3	:	:	:	:	1	:	:	:	:
PERSONLEG TENESTEYTING	41	21	1	-	19	1	20	11	2	6	1
UOPPGITT NÆRING	20	12	1	2	8	1	8	1	1	5	1
YRKESFELT											
TEKNISK, VITSKAPELEG, HUMANISTISK OG KUNSTNARLEG ARBEID	197	85	1	13	69	2	112	18	34	58	2
ADMINISTRASJONS- OG FORVALTNINGS- ARBEID, REDRIFTS- OG ORGANISASJONS- LEIING I ALT	35	32	1	-	30	1	3	-	-	3	-
OFFENTLEG ADMINISTRASJONS- OG FORVALTNINGSARBEID	8	6	-	-	6	-	2	:	:	:	:
BEDRIFTS- OG ORGANISASJONSLEIING	27	26	1	-	24	1	1	:	:	:	:
KONTORARBEID	53	17	-	-	16	1	36	9	9	18	-
HANDELSARBEID	87	37	1	1	30	5	50	13	7	25	5
JORDBRUKS-, SKOGBRUKS- OG FISKEARBEID	218	174	12	4	153	5	44	17	6	17	4
GRUVE- OG SPRENGINGSARBEID M.M. ...	3	3	-	-	3	-	-	-	-	-	-
TRANSPORT OG KOMMUNIKASJONSARBEID .	99	83	-	5	73	5	16	3	4	9	-
INDUSTRI-, BYGGJE- OG ANLEGGSS- ARBEID I ALT	329	284	7	8	260	9	45	6	5	32	2
JERN- OG METALLVAREARBEID	58	57	2	-	53	2	1	:	:	:	:
ELEKTRØARBEID	35	34	1	1	32	-	1	:	:	:	:
TREARBEID	45	44	-	2	41	1	1	:	:	:	:
NÆRINGSMIDDELARBEID	3	3	-	-	3	-	-	-	-	-	-
MASKIN- OG MOTORDRIFT	29	29	-	1	26	2	-	-	-	-	-
LASTE-, LOSSE- OG LAGERARBEID ...	4	4	-	-	4	-	-	-	-	-	-
INDUSTRI-, BYGGJE- OG ANLEGGSSARBEID ELLES	155	113	4	4	101	4	42	5	5	30	2
SERVICEARBEID	152	29	3	1	22	3	123	60	23	37	3
MILITÆRT ARBEID, UOPPGITT ELLER IKKJE IDENTIFISERT YRKE	83	40	3	3	30	4	43	6	7	25	5

TABELL 9. YRKESAKTIVE 16 ÅR OG OVER MED FAST OPPMØTEPÅSS PÅ ARBEID I VEKA 25/10 - 31/10 1980, ETTER

TALET PÅ ARBEIDSREISER, REISETID OG YRKESFELT/OPPMØTEPÅSS

I ALT	REISER IKKJE	REISTE 1 GONG			REISTE 2-3 GONGER			REISTE 4 GONGER ELLER FLEIRE			UOPP- GITT TAL PÅ REISER	
		REISE- TID UNDER 45 MIN	REISE- TID 45 MIN OG OVER	UOPP- GITT	REISE- TID UNDER 45 MIN	REISE- TID 45 MIN OG OVER	UOPP- GITT	REISE- TID UNDER 45 MIN	REISE- TID 45 MIN OG OVER	UOPP- GITT		
I ALT	1134	42	21	38	2	76	18	2	587	100	26	222
YRKESFELT												
TEKN., VITSK., HUMANIS- TISK OG KUNSTNARLEG ARBEID	186	2	3	4	-	15	2	-	128	15	-	17
OFFENTLEG ADMINISTRA- SJONS- OG FORVALTN.ARBEID.	8	-	1	-	-	-	-	-	6	-	-	1
BEDRIFTS- OG ORGANISA- SJONSLEIING	23	1	-	-	-	-	-	-	16	5	-	1
KONTORARBEID	51	-	-	1	-	12	1	-	33	4	-	-
HANDELSARBEID	77	-	2	3	-	9	1	-	41	5	-	16
JORDBRUKS-, SKOGBRUKS- OG FISKEARBEID	203	2	5	1	-	5	1	1	88	3	18	79
GRUVE- OG SPRENGINGS- ARBEID M.M.	3	2	-	-	1	-	-	-	-	-	-	-
TRANSPORT OG KOMMUNIKA- SJONSARBEID	86	8	-	3	-	3	5	1	38	9	-	19
INDUSTRI-, BYGGJE- OG ANLEGG SARBEID I ALT	297	23	2	22	1	10	4	-	146	51	-	38
JERN- OG METALLV.ARBEID	53	5	-	5	1	2	1	-	21	13	-	5
ELEKTROARBEID	31	2	-	4	-	-	-	-	20	-	-	5
TREARBEID	38	3	-	4	-	-	2	-	17	5	-	7
NÆRINGSMIDDELARBEID	3	-	-	-	-	-	-	-	1	2	-	-
MASKIN- OG MOTORDRIFT ..	23	3	-	1	-	1	1	-	8	6	-	3
LASTE-, LOSSE- OG LAGERARBEID	4	-	-	-	-	-	-	-	3	-	-	1
INDUSTRI-, BYGGJE- OG ANLEGG SARBEID ELLES	145	10	2	8	-	7	-	-	76	25	-	17
SERVICEARBEID	137	1	7	4	-	22	3	-	65	5	3	27
MILITÆRT ARBEID OG UOPPGITT YRKESOMRÅDE	63	3	1	-	-	-	1	-	26	3	5	24
OPPMØTEPÅSS OG KJØNN												
INNAN HEIMSTADFYLKET	1044	21	21	28	2	75	17	2	582	98	26	172
MENN	622	20	9	20	2	14	12	1	352	76	17	99
KVINNER	422	1	12	8	-	61	5	1	230	22	9	73
I HEIMSTADKOMMUNEN	873	8	21	2	1	70	6	2	546	27	26	164
MENN	476	7	9	1	1	11	2	1	320	15	17	92
KVINNER	397	1	12	1	-	59	4	1	226	12	9	72
1563 SUNNDAL	80	5	-	8	-	2	3	-	25	33	-	4
MENN	76	5	-	7	-	2	3	-	23	32	-	4
KVINNER	4	-	-	1	-	-	-	-	2	1	-	-
1503 KRISTIANSDUND	66	4	-	12	-	2	5	-	10	31	-	2
MENN	47	4	-	7	-	-	4	-	8	23	-	1
KVINNER	19	-	-	5	-	2	1	-	2	8	-	1
1502 MOLDE	10	2	-	3	-	-	2	-	-	2	-	1
MENN	9	2	-	3	-	-	2	-	-	1	-	1
KVINNER	1	-	-	-	-	-	-	-	-	1	-	-
1556 FREI	5	-	-	-	-	-	1	-	1	2	-	1
MENN	5	-	-	-	-	-	1	-	1	2	-	1
KVINNER	-	-	-	-	-	-	-	-	-	-	-	-
1543 NESSET	3	-	-	1	1	-	-	-	-	1	-	-
MENN	3	-	-	1	1	-	-	-	-	1	-	-
KVINNER	-	-	-	-	-	-	-	-	-	-	-	-
1566 SURNADAL	2	-	-	-	-	-	-	-	-	2	-	-
MENN	2	-	-	-	-	-	-	-	-	2	-	-
KVINNER	-	-	-	-	-	-	-	-	-	-	-	-
ANDRE KOMMUNAR I FYLKET.	5	2	-	2	-	1	-	-	-	-	-	-
MENN	4	2	-	1	-	1	-	-	-	-	-	-
KVINNER	1	-	-	1	-	-	-	-	-	-	-	-
UTANFOR FYLKET	36	20	-	8	-	-	1	-	-	-	-	7
MENN	30	16	-	7	-	-	1	-	-	-	-	6
KVINNER	6	4	-	1	-	-	-	-	-	-	-	1
0301 OSLO	5	3	-	-	-	-	-	-	-	-	-	2
MENN	3	1	-	-	-	-	-	-	-	-	-	2
KVINNER	2	2	-	-	-	-	-	-	-	-	-	-
1601 TRONDHEIM	5	3	-	2	-	-	-	-	-	-	-	-
MENN	3	1	-	2	-	-	-	-	-	-	-	-
KVINNER	2	2	-	-	-	-	-	-	-	-	-	-
1201 BERGEN	3	2	-	-	-	-	-	-	-	-	-	1
MENN	3	2	-	-	-	-	-	-	-	-	-	1
KVINNER	-	-	-	-	-	-	-	-	-	-	-	-
1103 STAVANGER	2	2	-	-	-	-	-	-	-	-	-	-
MENN	2	2	-	-	-	-	-	-	-	-	-	-
KVINNER	-	-	-	-	-	-	-	-	-	-	-	-
ANDRE STADER UTANFOR FYLKET	21	10	-	6	-	-	1	-	-	-	-	4
MENN	19	10	-	5	-	-	1	-	-	-	-	3
KVINNER	2	-	-	1	-	-	-	-	-	-	-	1
UOPPGITT OPPMØTEPÅSS	54	1	-	2	-	1	-	-	5	2	-	43

TABELL 11. BUSTADER ETTER HUSTYPE OG TALET PÅ ROM. BUSETTE ETTER TALET PÅ ROM I BUSTADEN. 1/11 1980

TALET PÅ ROM UTANOM KJØKKEN	BUSTADER						BUSETTE	
	I ALT	I VÅNINGSHUS I TILKN. TIL GARDSDRIFT OG I FRITTL. EINEBUSTADER	I ANDRE EINE- OG TOMANNS- BUSTADER OG SMÅHUS	I BLOKK, LEIGE- GÅRD E.L.	I ANDRE BYGG	I UOPP- GITT- HUS- TYPE	I ALT	PR. ROM
ALLE	1252	1028	90	12	24	98	3464	0,6
1 ROM	22	13	4	-	2	3	35	1,6
MED KJØKKEN								
6 KVM OG OVER	11	8	3	-	-	-	17	1,5
MED KJØKKEN								
UNDER 6 KVM	6	2	1	-	1	2	9	1,5
UTAN KJØKKEN	1	-	-	-	1	-	1	1,0
UOPPGITT	4	3	-	-	-	1	8	2,0
2 ROM	89	57	20	4	2	6	149	0,8
MED KJØKKEN								
6 KVM OG OVER	57	42	10	2	-	3	102	0,9
MED KJØKKEN								
UNDER 6 KVM	21	9	9	1	-	2	31	0,7
UTAN KJØKKEN	3	1	1	-	1	-	5	0,8
UOPPGITT	8	5	-	1	1	1	11	0,7
3 ROM	132	102	17	3	1	9	304	0,8
4 "	309	262	26	1	7	13	896	0,7
5 "	224	201	9	-	6	8	636	0,6
6 "	153	139	7	1	1	5	452	0,5
7 "	83	78	1	-	2	2	274	0,5
8 ROM OG OVER	137	130	1	1	1	4	552	0,4
UOPPGITT	103	46	5	2	2	48	176	-

TABELL 12. BUSTADER ETTER BYGGJEÅR FOR HUSET OG HUSTYPE/EIGE-/LEIGEFORM. BUSETTE OG ROM, ETTER BYGGJEÅR FOR HUSET. 1/11 1980

	BYGGJEÅR FOR HUSET									
	ALLE	1900 OG FØR	1901- 1920	1921- 1940	1941- 1945	1946- 1950	1951- 1960	1961- 1970	1971- 1980	UOPP- GITT
BUSTADER I ALT	1252	282	97	183	28	93	157	114	227	71
HUSTYPE										
I VÅNINGSHUS	410	225	47	49	4	17	16	7	32	13
I FRITTLIGGJANDE EINEBUSTAD	618	35	36	100	18	57	115	86	166	5
I REKKJEHUS, TERR.HUS E.L..	20	-	-	1	1	1	3	11	3	-
I HORIZONTALT DELT										
TOMANNSBUSTAD	38	-	2	8	2	1	8	1	15	1
I ANNA BYGG UNDER 3 ETG. ..	32	8	4	9	1	1	3	3	2	1
I BLOKK, LEIGEGÅRD E.L.	12	1	2	4	-	2	-	1	2	-
I FORRETNINGSBYGG	19	-	1	4	-	5	6	2	1	-
I BYGG FOR FELLESHUSHALD ..	5	-	1	-	-	1	1	1	-	1
I UOPPGITT HUSTYPE	98	13	4	8	2	8	5	2	6	50
EIGE-/LEIGEFORHOLD TIL										
BUSTADEN										
EIGD I ALT	875	189	68	126	19	67	118	92	183	13
PRIVAT	822	187	66	124	19	66	112	74	161	13
GJENNOM BURETTSLAG E.L. ..	53	2	2	2	-	1	6	18	22	-
LEIGD I ALT	92	14	10	11	1	6	17	7	23	3
VED VANLEG LEIGEKONTRAKT.	56	7	5	8	1	4	10	3	17	1
SOM TENESTEBUSTAD	23	5	4	2	-	-	7	2	2	1
FOR EIT AVGRENSA TIDSROM.	10	1	1	1	-	1	-	2	3	1
PÅ ANDRE VILKÅR	3	1	-	-	-	1	-	-	1	-
UOPPGITT	285	79	19	46	8	20	22	15	21	55
BUSETTE I ALT	3464	817	259	436	57	223	443	324	789	116
BUSETTE PR. BUSTAD	2,8	2,9	2,7	2,4	2,0	2,4	2,8	2,8	3,5	1,6
ROM I ALT	5721	1654	445	785	112	375	751	497	987	115
ROM PR. BUSTAD	5,0	6,1	4,8	4,7	4,3	4,4	5,0	4,5	4,5	4,0
BUSETTE PR. ROM	0,6	0,5	0,6	0,5	0,5	0,6	0,6	0,6	0,8	0,5

TABELL 13. BUSTADER ETTER VIKTIGASTE KJELDE TIL OPPVARMING OG BYGGJEÅR/INSTALLASJON AV PIPE. BUSETTE ETTER BUSTADENS VIKTIGASTE KJELDE TIL OPPVARMING. 1/11 1980.

	EI KJELDE VIKTIGAST						TO ELLER FLEIRE LIKEVERDIGE KJELDER				UOPP- GITT KJELDE TIL OPP- VAR- MING	
	ALLE	SEN- TRAL- VARME	ELEK- TRISKE E. L.	OMNAR FOR FLY- TANDE BRENSSEL	OMNAR FOR FAST BRENSSEL	ALLE	EL. OMNAR OG OMNAR FOR FAST BRENSSEL	EL. OMNAR OG OMNAR FOR FLY- TANDE BREN- SEL	OMNAR FOR FAST OG FLY- TANDE BRENSSEL	EL. OMNAR FOR FAST OG FLY- TANDE BRENSSEL		
BUSTADER I ALT	1252	830	77	120	130	503	338	142	57	60	79	84
BYGGJEÅR												
1900 OG FØR	282	211	5	14	9	183	59	35	9	8	7	12
1901 - 1920	97	60	3	9	5	43	31	14	3	7	7	6
1921 - 1940	183	117	7	12	34	64	60	22	10	10	18	6
1941 - 1945	28	16	-	1	3	12	11	4	1	3	3	1
1946 - 1950	93	58	1	11	11	35	34	13	6	5	10	1
1951 - 1960	157	106	15	13	23	55	46	17	9	11	9	5
1961 - 1970	114	83	11	14	22	36	27	9	4	8	6	4
1971 - 1980	227	155	32	44	19	60	66	24	15	8	19	6
UOPPGITT	71	24	3	2	4	15	4	4	-	-	-	43
PIPE												
MED PIPE	1192	814	74	107	130	503	338	142	57	60	79	40
UTAN PIPE	17	13	2	11	-	-	-	-	-	-	-	4
UOPPGITT	43	3	1	2	-	-	-	-	-	-	-	40
BUSETTE I ALT	3464	2398	239	319	340	1500	912	398	144	146	224	154
BUSETTE PR. BUSTAD	2,8	2,9	3,1	2,7	2,6	3,0	2,7	2,8	2,5	2,4	2,8	1,8
ROM I ALT	5721	4013	398	498	561	2556	1582	694	242	262	384	126
ROM PR. BUSTAD	5,0	5,0	5,5	4,3	4,5	5,2	4,9	5,1	4,7	4,5	5,0	4,8
BUSETTE PR. ROM	0,6	0,6	0,6	0,6	0,6	0,6	0,6	0,6	0,6	0,5	0,6	0,5

TABELL 14. BUSTADER ETTER SANITÆRUTSTYR OG TALET PÅ ROM. BUSETTE ETTER BUSTADENS SANITÆRUTSTYR. 1/11 1980

TALET PÅ ROM UTANOM KJØKKEN	MED BAD						UTAN BAD					UOPP- GITT OM BAD
	ALLE	ALLE	WC I BU- STADEN	WC UTANFOR BU- STADEN	ANNA DO	UOPP- GITT DO	ALLE	WC I BU- STADEN	WC UTANFOR BU- STADEN	ANNA DO	UOPP- GITT DO	
BUSTADER I ALT	1252	996	934	9	23	30	187	37	37	106	7	69
1 ROM	22	11	11	-	-	-	8	2	2	4	-	3
MED KJØKKEN												
6 KVM OG OVER	11	7	7	-	-	-	4	1	-	3	-	-
MED KJØKKEN												
UNDER 6 KVM	6	3	3	-	-	-	1	-	1	-	-	2
UTAN KJØKKEN	1	-	-	-	-	-	1	-	1	-	-	-
UOPPGITT	4	1	1	-	-	-	2	1	-	1	-	1
2 ROM	89	55	49	-	4	2	33	10	10	13	-	1
MED KJØKKEN												
6 KVM OG OVER	57	34	30	-	4	-	22	7	6	9	-	1
MED KJØKKEN												
UNDER 6 KVM	21	12	12	-	-	-	9	3	2	4	-	-
UTAN KJØKKEN	3	1	1	-	-	-	2	-	2	-	-	-
UOPPGITT	8	8	6	-	-	2	-	-	-	-	-	-
3 ROM	132	104	97	3	1	3	25	6	7	11	1	3
4 "	309	266	253	3	5	5	37	3	9	24	1	6
5 "	224	185	178	1	4	2	33	6	2	25	-	6
6 "	153	132	125	-	3	4	17	5	-	11	1	4
7 "	83	72	69	1	2	-	11	3	2	6	-	-
8 ROM OG OVER	137	125	118	-	4	3	9	1	-	7	1	3
UOPPGITT	103	46	34	1	-	11	14	1	5	5	3	43
BUSETTE I ALT	3464	2987	2821	23	65	78	365	70	63	217	15	112
BUSETTE PR. BUSTAD	2,8	3,0	3,0	2,6	2,8	2,6	2,0	1,9	1,7	2,0	2,1	1,6
BUSETTE PR. ROM	0,6	0,6	0,6	0,6	0,5	0,6	0,5	0,5	0,6	0,5	0,5	0,5
ROM PR. BUSTAD	5,0	5,1	5,1	4,1	5,2	5,0	4,2	3,9	3,2	4,5	5,5	4,6

TABELL 15. BUSTADER, ROM OG BUSETTE, ETTER HUSTYPE. 1/11 1980

	ALLE	VÅ- NINGS- HUS I TILKN. TIL GARDS- DRIFT	FRITT- LIGG- JANDE EINE- BUSTAD	REKKJEHUS, TERRASSEHUS, HUS I KJEDE, VERTIKALT DELT TOMANNS- BUSTAD	HORI- SON- TALT DELT TO- MANNS- BUSTAD	ANNA BUSTADBYGG MED FÆRRE ENN 3 ETASJAR	BLOKK, LEIGEGÅRD ELLER ANNA BUSTADBYGG MED 3 ETASJAR EL. FLEIRE	FOR- RET- NINGS- BYGG M.M.	BYGG FOR FEL- LES- HUS- TYPE HALD	UOPP- GITT HUS- TYPE
BUSTADER I ALT ...	1252	410	618	20	38	32	12	19	5	98
BUSETTE I ALT	3464	1241	1757	61	109	60	20	46	5	165
BUSETTE PR. BUSTAD	2,8	3,0	2,8	3,1	2,9	1,9	1,7	2,4	1,0	1,7
ROM I ALT	5721	2306	2765	65	118	119	36	92	4	215
ROM PR. BUSTAD ...	5,0	5,8	4,7	3,4	3,4	3,8	3,6	4,8	1,3	4,3
BUSETTE PR. ROM ..	0,6	0,5	0,6	0,9	0,9	0,5	0,5	0,5	0,8	0,4

TABELL 16. BUSTADER ETTER EIGE-/LEIGEFORHOLD OG AREAL. BUSETTE ETTER EIGE-/LEIGEFORHOLD TIL BUSTADEN. 1/11 1980

AREAL	ALLE	BUSTADEN BLIR EIGD			BUSTADEN BLIR LEIGD					UOPPGITT EIGE-/ LEIGE- FORM
		ALLE PRIVAT	GJENNOM BURETTS- LAG E.L.	ALLE	VED VANLEG LEIGE- KONTRAKT	SOM TENESTE- BUSTAD	FOR EIT AVGRENSA TIDSRØM	PÅ ANDRE VILKÅR		
BUSTADER I ALT ...	1252	875	822	53	92	56	23	10	3	285
UNDER 30 KVM ...	25	6	6	-	9	6	2	-	1	10
30- 39 KVM	34	11	9	2	14	11	2	1	-	9
40- 49 "	55	34	30	4	8	6	-	2	-	13
50- 59 "	84	52	48	4	12	9	2	1	-	20
60- 79 "	189	130	121	9	13	7	4	1	1	46
80- 99 "	314	247	221	26	14	7	4	2	1	53
100-129 "	237	193	186	7	8	4	2	2	-	36
130 KVM OG OVER.	198	171	170	1	11	4	6	1	-	16
UOPPGITT AREAL .	116	31	31	-	3	2	1	-	-	82
BUSETTE I ALT	3464	2706	2554	152	210	114	62	30	4	548
BUSETTE PR. BUSTAD	2,8	3,1	3,1	2,9	2,3	2,0	2,7	3,0	1,3	1,9
ROM I ALT	5721	4540	4332	208	283	144	92	37	10	898
ROM PR. BUSTAD ...	5,0	5,3	5,4	4,0	3,3	2,9	4,2	3,7	3,3	4,2
BUSETTE PR. ROM ..	0,6	0,6	0,6	0,7	0,7	0,7	0,7	0,8	0,4	0,5

TABELL 17. BUSTADER, BUSETTE OG ROM, ETTER BUSETTE PR. ROM I BUSTADEN. 1/11 1980

	ALLE	BUSETTE PR. ROM UTANOM KJØKKEN								UOPP- GITT	
		UNDER 0,25	0,25- 0,49	0,50- 0,74	0,75- 0,99	1,00- 1,24	1,25- 1,49	1,50- 1,74	1,75- 2,00 1,99 OG OVER		
BUSTADER I ALT	1252	102	308	360	133	160	40	25	-	21	103
BUSETTE I ALT	3464	121	615	1030	529	587	198	111	-	97	176
BUSETTE PR. BUSTAD	2,8	1,2	2,0	2,9	4,0	3,7	5,0	4,4	-	4,6	1,7
ROM I ALT	5721	686	1735	1775	670	585	155	72	-	43	-
ROM PR. BUSTAD	5,0	6,7	5,6	4,9	5,0	3,7	3,9	2,9	-	2,0	-

TABELL 20. FAMILIAR OG PERSONAR I PRIVATHUSHALD, ETTER FAMILIETYPPE OG EIGE-/LEIGEFORHOLD TIL BUSTADEN/
 TALET PÅ ROM I BUSTADEN. 1/11 1980

	I ALT		FAMI- LIAR MED EIN PER- SON	FAMILIAR MED TO ELLER FLEIRE PERSONAR							
	FAMI- LIAR	PER- SONAR		I ALT		EKTE- PAR UTAN UGIFTE BARN	EKTEPAR MED UGIFTE BARN		MOR ELLER FAR MED UGIFTE BARN		FAM. MED UOPP- GITT TYPE
				FAMI- LIAR	PER- SONAR		FAMI- LIAR	PER- SONAR	FAMI- LIAR	PER- SONAR	
I ALT	1372	3464	445	927	3019	297	525	2165	101	251	4
EIGE-/LEIGEFORHOLD TIL											
BUSTADEN											
EIGD I ALT	965	2706	238	727	2468	206	452	1881	65	166	4
PRIVAT	908	2554	221	687	2333	198	426	1778	59	150	4
GJENNOM BURETTSLAG E.L. ..	57	152	17	40	135	8	26	103	6	16	-
LEIGD I ALT	100	210	51	49	159	11	28	114	10	23	-
VED VANLEG LEIGEKONTRAKT .	60	114	34	26	80	6	13	52	7	16	-
SOM TENESTEBUSTAD	25	62	10	15	52	4	10	41	1	3	-
FOR EIT AVGRENSA TIDSRUM .	12	30	5	7	25	-	5	21	2	4	-
PÅ ANDRE VILKÅR	3	4	2	1	2	1	-	-	-	-	-
UOPPGITT	307	548	156	151	392	80	45	170	26	62	-
TALET PÅ ROM I BUSTADEN											
UTANOM KJØKKEN											
1 ROM	22	35	14	8	21	3	4	13	1	2	-
MED KJØKKEN											
6 KVM OG OVER	11	17	7	4	10	1	2	6	1	2	-
MED KJØKKEN											
UNDER 6 KVM	6	9	4	2	5	1	1	3	-	-	-
UTAN KJØKKEN	1	1	1	-	-	-	-	-	-	-	-
UOPPGITT	4	8	2	2	6	1	1	4	-	-	-
2 ROM	96	149	62	34	87	15	6	22	12	32	1
MED KJØKKEN											
6 KVM OG OVER	59	102	32	27	70	11	6	22	9	23	1
MED KJØKKEN											
UNDER 6 KVM	24	31	20	4	11	2	-	-	2	7	-
UTAN KJØKKEN	5	5	5	-	-	-	-	-	-	-	-
UOPPGITT	8	11	5	3	6	2	-	-	1	2	-
3 ROM	141	304	52	89	252	44	34	136	11	28	-
4 "	338	886	93	245	793	73	151	595	21	52	-
5 "	239	636	50	189	586	70	101	404	17	40	1
6 "	169	452	49	120	403	32	75	301	13	38	-
7 "	95	274	25	70	249	18	47	202	5	11	-
8 ROM OG OVER	163	552	40	123	512	12	99	460	11	26	1
UOPPGITT	109	176	60	49	116	30	8	32	10	22	1

 TABELL 21. TALET PÅ PRIVATHUSHALD MED UTVALDE KJENNETEIKN FOR BUSTADSTANDARD, OG DISPONERING AV PERSONBIL.
 BUSETTE I SLIKE HUSHALD, ETTER ALDER. 1/11 1980

	ALLE	MC I BUSTADEN	BAD I BUSTADEN	TELEFON I BUSTADEN	BRENSEL- OMN I BUSTADEN	BUSTAD- EN BYGD ETTER 1945	HUSHALD- ET EIG BUSTADEN	KJØKKEN 6 KVM OG OVER I BUSTADEN	HUSHALD- ET DIS- PONERER BIL
PRIVATHUSHALD	1252	984	996	975	1158	591	875	1048	750
BUSETTE	3464	2926	2987	2820	3294	1779	2706	3072	2580
0-19 ÅR	979	884	906	796	940	580	831	912	883
20-39 "	797	718	722	610	760	471	625	725	701
40-59 "	711	618	644	630	680	367	607	638	596
60-69 "	437	339	356	364	421	204	306	369	224
70-79 "	401	286	283	330	372	130	261	323	145
80 ÅR OG OVER	139	81	76	90	121	27	76	105	31
BUSETTE PR. BUSTAD	2,8	3,0	3,0	2,9	2,8	3,0	3,1	2,9	3,4
ROM PR. BUSTAD	5,0	5,1	5,1	5,3	5,1	4,6	5,3	5,1	5,4
BUSETTE PR. ROM	0,6	0,6	0,6	0,6	0,6	0,7	0,6	0,6	0,6
HUSHALD DER FØREKOMST AV KJENNETEIKNET IKKJE ER OPPGITT	-	79	69	71	51	71	285	135	113

TABELL 22. FOLKEMENGDEN ETTER ALDER, KJØNN OG TYPE BUSTADSTRØK/GRUNNKRINS. 1/11 1980

I ALT	ALDER. ÅR											
	0-6	7-15	16-19	20-24	25-29	30-49	50-59	60-66	67-69	70-79	80 OG OVER	
KOMMUNEN	3546	242	519	218	213	178	740	385	312	137	418	184
MENN	1766	118	261	114	114	101	387	198	132	69	189	83
KVINNER	1780	124	258	104	99	77	353	187	180	68	229	101
TYPE BUSTADSTRØK OG												
KJØNN												
TETTBYGDE STRØK	1088	86	165	58	69	49	241	117	97	40	110	56
MENN	522	48	86	29	34	22	126	53	42	17	46	19
KVINNER	566	38	79	29	35	27	115	64	55	23	64	37
6271 TINGVOLLVÅGEN ...	1088	86	165	58	69	49	241	117	97	40	110	56
MENN	522	48	86	29	34	22	126	53	42	17	46	19
KVINNER	566	38	79	29	35	27	115	64	55	23	64	37
SPREIDTBYGDE STRØK	2452	156	354	160	144	129	498	268	213	96	306	128
MENN	1241	70	175	85	80	79	260	145	89	51	143	64
KVINNER	1211	86	179	75	64	50	238	123	124	45	163	64
UOPPGITT BUSTADSTRØK ...	6	-	-	-	-	-	1	-	2	1	2	-
GRUNNKRINS OG KJØNN												
01 TINGVOLL	2330	158	332	130	145	106	478	261	221	92	281	126
MENN	1149	78	168	68	81	54	253	124	92	45	129	57
KVINNER	1181	80	164	62	64	52	225	137	129	47	152	69
0101 GYL	141	7	23	1	1	8	30	7	20	5	31	8
MENN	71	5	10	-	1	4	17	3	6	3	18	4
KVINNER	70	2	13	1	-	4	13	4	14	2	13	4
0102 TORJULVÅGEN	204	12	18	20	22	8	38	27	24	7	19	9
MENN	103	4	9	12	14	3	20	17	9	2	8	5
KVINNER	101	8	9	8	8	5	18	10	15	5	11	4
0103 VÅGBØ	189	12	29	5	5	4	36	24	19	11	33	11
MENN	89	3	11	4	4	1	19	12	9	6	15	5
KVINNER	100	9	18	1	1	3	17	12	10	5	18	6
0104 TINGVOLLVÅGEN NOR	609	40	103	34	47	23	129	59	53	17	60	44
MENN	295	21	57	19	22	11	66	24	26	8	22	19
KVINNER	314	19	46	15	25	12	63	35	27	9	38	25
0105 TINGVOLLVÅGEN ØST	145	14	14	9	3	6	35	17	12	10	22	3
MENN	72	7	9	4	2	1	21	6	6	4	11	1
KVINNER	73	7	5	5	1	5	14	11	6	6	11	2
0106 TINGVOLLVÅGEN SØR	513	42	75	21	27	31	105	64	53	23	50	22
MENN	250	24	35	10	15	18	53	32	19	11	25	8
KVINNER	263	18	40	11	12	13	52	32	34	12	25	14
0107 MEISINGSET	337	21	37	31	25	16	64	43	29	12	42	17
MENN	167	9	19	14	13	10	33	19	14	6	22	8
KVINNER	170	12	18	17	12	6	31	24	15	6	20	9
0108 SKAR	192	10	33	9	15	10	41	20	11	7	24	12
MENN	102	5	18	5	10	6	24	11	3	5	8	7
KVINNER	90	5	15	4	5	4	17	9	8	2	16	5
02 STRAUMSNES	1210	84	187	88	68	72	261	124	89	44	135	58
MENN	614	40	93	46	33	47	133	74	39	23	60	26
KVINNER	596	44	94	42	35	25	128	50	50	21	75	32
0201 ASPA	124	6	27	15	3	3	27	14	15	3	8	3
MENN	65	3	16	7	2	3	12	6	9	3	3	1
KVINNER	59	3	11	8	1	-	15	8	6	-	5	2
0202 ASPØY	102	11	11	9	6	10	18	16	5	2	10	4
MENN	57	5	6	6	4	7	10	10	1	1	5	2
KVINNER	45	6	5	3	2	3	8	6	4	1	5	2
0203 EIKREM	127	5	17	9	5	2	24	12	12	8	28	5
MENN	56	1	11	3	2	2	12	7	3	3	10	2
KVINNER	71	4	6	6	3	-	12	5	9	5	18	3
0204 ULSET	171	10	29	12	12	10	53	14	4	3	15	9
MENN	82	4	13	6	6	6	26	9	2	2	6	2
KVINNER	89	6	16	6	6	4	27	5	2	1	9	7
0205 GRIMSTAD	180	14	24	8	12	12	32	22	15	3	18	20
MENN	90	5	12	4	7	7	17	12	8	-	9	9
KVINNER	90	9	12	4	5	5	15	10	7	3	9	11
0206 KVISVIK	217	16	42	14	16	17	46	13	16	10	21	6
MENN	114	10	22	9	7	11	25	7	6	6	9	2
KVINNER	103	6	20	5	9	6	21	6	10	4	12	4
0207 ÅRSUND	103	6	12	8	5	7	24	13	9	2	12	5
MENN	51	1	3	5	1	4	12	10	4	1	6	4
KVINNER	52	5	9	3	4	3	12	3	5	1	6	1
0208 RAKSTANG	70	5	12	7	3	3	14	9	2	4	8	3
MENN	39	5	3	5	1	1	7	6	1	2	5	3
KVINNER	31	-	9	2	2	2	7	3	1	2	3	-
0209 KANESTRAUM	116	11	13	6	6	8	23	11	11	9	15	3
MENN	60	6	7	1	3	6	12	7	5	5	7	1
KVINNER	56	5	6	5	3	2	11	4	6	4	8	2
UOPPGITT HEIMSTAD	6	-	-	-	-	-	1	-	2	1	2	-

OVERSYN SOM VISER KVA FOR KOMMUNE OG FOLKETELJINGSKRINS 1)
GRUNNKRINSANE I 1980 HØYRDE TIL VED FOLKE- OG BUSTADTELJINGA I 1970

GRUNNKRINS 1980	KOMM 1970	---FOLKETELJINGSKRINS 1970---	
		HEIL KRINS	DEL AV KRINS
0101 GYL	1560	1	
0102 TORJULVÅGEN	1560	2	
0103 VÅGBØ	1560	5	
0104 TINGVOLLVÅGEN NORD	1560		3-4
0105 TINGVOLLVÅGEN ØST	1560		3-4
0106 TINGVOLLVÅGEN SØR	1560	8	4,21
0107 MEISINGSET	1560	6,20	
0108 SKAR	1560	7	
0201 ASPA	1560	19	
0202 ASPØY	1560	10	
0203 EIKREM	1560	9	12
0204 ULSET	1560		12-13
0205 GRIMSTAD	1560		11,13
0206 KVISVIK	1560	14	11
0207 ÅRSUND	1560	15	
0208 RAKSTANG	1560	16	
0209 KANESTRAUM	1560	17-18	

1) OVERSIKTA ER FØREBELS OG KAN INNEHALDE FEIL. ENDELEG UTGÅVE VIL LIGGJE FØRE I EIGE DOKUMENTASJONSHEFTE: "GRUNNKRETSE OG TETTSTEDER. DOKUMENTASJON 1980".

1560 TINGVOLL

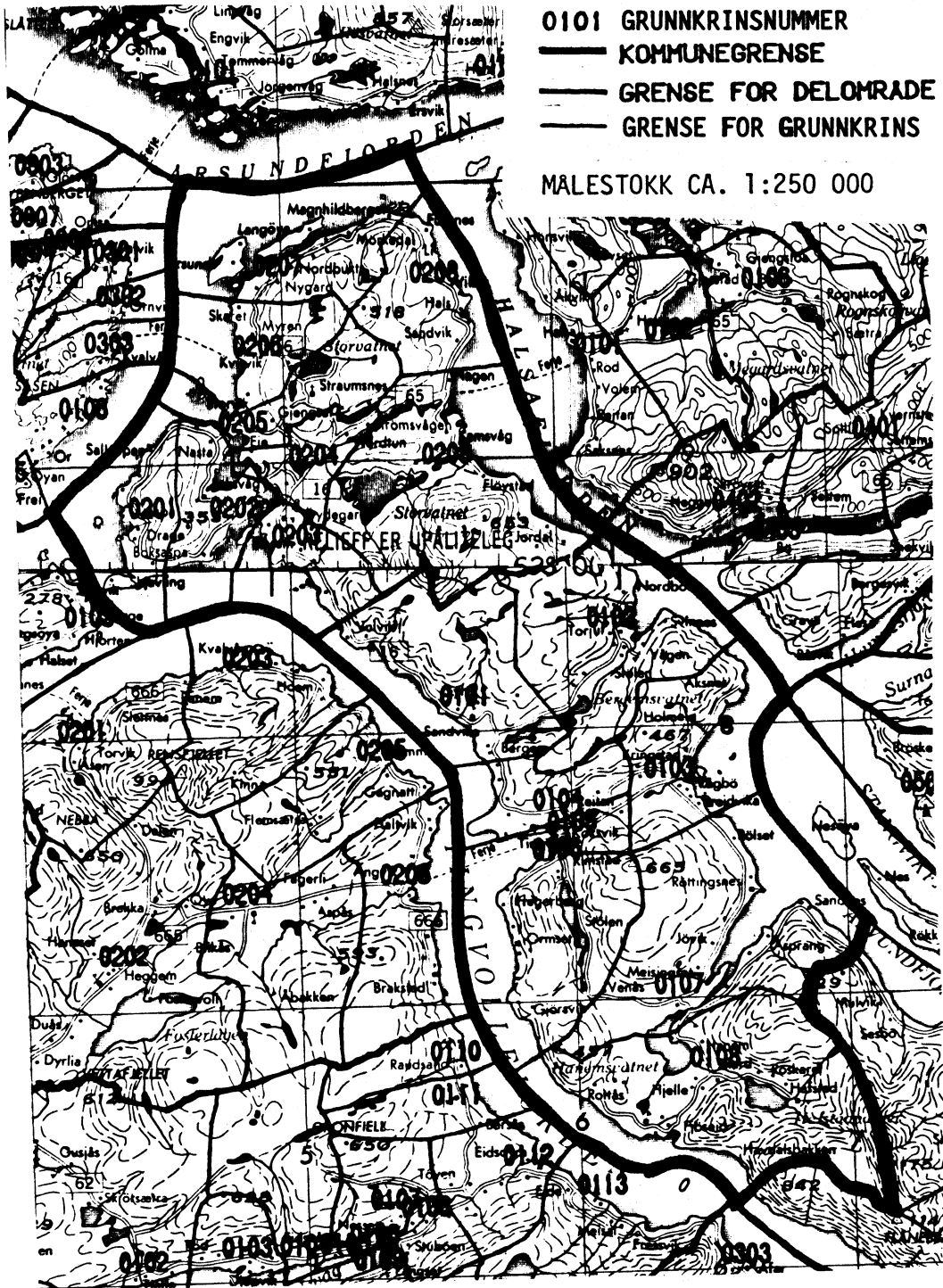

AVGRENSING AV TINGVOLLVÄGEN TETTSTAD

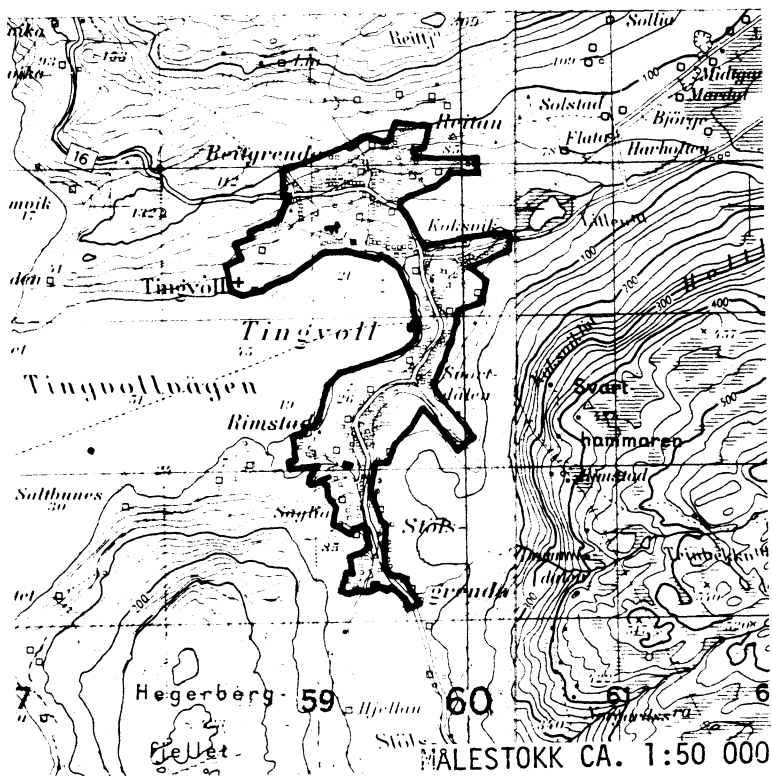

Med samtykke frå Norges geografiske oppmåling
er NGOs kartmateriale brukt som kartgrunnlag.

Personskjema

Folke- og bustadteljing 1980

Undergitt
teiepliktStatistisk
Sentralbyrå
Folke-
teljingskontoretSend skjemaet tilbake i svarkonvolutten
som mottakaren av bustadskjemaet
har fått.

Lovheimel:

Stortingsvedtak av 16. november 1978, med heimel i lov nr. 2 av 25. april 1907.

SET KRYSS SLIK: IKKJE SLIK: BRUK HELST
BLYANT ELLER
BLÅ/SVART
KULEPENN.

H

1. Kven bur De saman med i husværet? Rettleinga fortel kva vi meiner med eit husvære.
Set fleire kryss om nødvendig.1 Ingen4 Dotter, son2 Ektemake5 Mor, far3 Person eg er forlova med,
eller lev saman med
(utan formelt ekteskap)6 Sysken, svigerforeldre, barnebarn,
svoger, svigerinne, svigerbarn, tante,
onkel, nevø, niese, besteforeldre7 Andre personar2. Kva for trussamfunn
er De tilslutta?1 Den norske kyrkja
(statskyrkja)2 Trussamfunn utanfor
Den norske kyrkja3 Ikkje tilslutta noko
trussamfunn

3. Utanlandsk utdanning.

Dette spørsmålet skal berre dei svare på som har teke
utdanning utanfor Noreg.
Dei som budde i Noreg i 1970 skal ikkje føre opp
utanlandsk utdanning teke før 1970.
Før opp viktigaste utdanninga, i kva for land ho er
fullført, og kor lang skolegang De har i utlandet.

Utdanning

Land

Samla skolegang i utlandet (talet på år)

4. Kva var viktigaste kjelda Dykkar til livsopphald
i året frå 1. nov. -79 til 31. okt. -80?
Set berre eitt kryss.1 Inntekta frå eige arbeid, eller arbeidet
til andre personar (t.d. ektemake, foreldre)2 Verneplikts-/sivilteneste3 Pensjon, trygd 4 Stipend, lån, formue,
föderåd, leigeinntekt eller
anna formuesinntekt5. Utførte De inntektsgivande arbeid i minst
100 timar i året frå 1. nov. -79 til 31. okt. -80?
Arbeid som ein familiemedlem gjer i ei
familiebedrift (t.d. gardsbruk, butikk) blir
og rekna som inntektsgivande arbeid.1 Ja2 Nei

Sjå rettleinga.

Spørsmål 6 - 15 gjeld inntektsgivande arbeid. Berre dei som har svart "Ja" på spørsmål 5 skal svare på desse.

6. Før opp namn og adresse på den arbeidsstaden (bedrifta) der De
utførte inntektsgivande arbeid lengst tid i året frå 1. nov. -79 til
31. okt. -80. Med bedrift meiner vi t.d. butikk, kontor, gardsbruk,
fabrikk e.l. Sjå rettleinga.

Namn

Adresse

Poststad

7. Gjer greie for verksemda på denne
arbeidsstaden så nøyse som råd er.
Skriv t.d. jordbruk, produksjon av møbel,
leigebiltransport, bokhandel, sal av bilar e.l.

Verksemd:

8. Kva for yrke (tittel) hadde De på
denne arbeidsstaden?
Skriv t.d. heimhjelp, rørleggjar, sjuke-
pleiar, damefrisør, reklamekonsulent,
platearbeidar, reingjeringshjelp e.l.

Yrke:

9. Korleis er /var De knytt til arbeidsstaden
De har nemnt i spørsmål 6?1 Som fast eller mellombels tilsett2 Som sjølvstendig
(eigar) 3 Som familiemedlem
utan fast løn i
familiebedrift10. Kor mange timar inntektsgivande arbeid utførte De i året frå 1. nov. -79 til 31. okt. -80?
Ta med alt inntektsgivande arbeid De utførte i heile perioden.1 100 - 499
arbeidstimar2 500 - 999
arbeidstimar3 1000 - 1299
arbeidstimar4 1300 arbeidstimar
eller fleire

H

11. Kor mange timar inntektsgivande arbeid utførte De i veka 25. - 31. okt.?

1 Ingen, arbeide
ikkje denne veka2 1 - 9
timar4 20 - 29
timarArbeide De ikkje denne
veka, skal De ikkje fylle
ut resten av skjemaet3 10 - 19
timar5 30 timar
eller fleire

12. Kvar møtte De på arbeid i veka 25. - 31. okt.?

1 Eg møtte fast på same
arbeidsstaden/adressa som eg har
ført opp på spørsmål 62 Eg møtte fast på ein annan stad..... kommune
(Skriv namnet på kommunen)3 Eg møtte på
ulike stader
denne vekaMøtte De på ulike
stader denne veka,
skal De ikkje fylle ut
resten av skjemaet.13. Kor ofte reiste eller gjekk De frå heimstaden
Dykkar til arbeidsstaden i veka 25. - 31. okt.?
Sjå rettleinga.1 1 gong3 4 gonger
eller fleire2 2 - 3 gonger 4 Var ikkje på
heimstaden
denne veka14. Kor lang tid brukte De til vanleg frå heimstaden
Dykkar til arbeidsstaden (ein veg) i veka
25. - 31. okt.?1 0 - 14 min.2 15 - 29 min.3 30 - 44 min.4 45 min.
eller meir15. Kva for transportmiddel brukte De til vanleg
frå heimstaden til arbeidsstaden (ein veg)
i veka 25. - 31. okt.? Set fleire kryss om nødvendig.1 Bil2 Buss3 Tog, trikk,
T-bane4 Båt5 Brukte sykkel.
Gjekk i meir
enn 10 min.6 Anna

Bustadskjema

Folke- og bustadteljing 1980

Undergitt
teieplikt

 Statistisk
Sentralbyrå
Folke-
teljingskontoret

Lovheimel

Stortingsvedtak av 16 november 1978, med heimel i lov nr 2 av 25 april 1907

 For kvart husvære skal det nyttast berre
eitt svarkonvolutt. Alle personskjema og det utfylte
bustadskjemaet skal sendast samla i svarkonvolutten.
SET KRYSS SLIK: IKKJE SLIK:
 BRUK HELST
BLYANT ELLER
BLÅ/SVART
KULEPENN.

H

1. Har andre som bur i husværet fått bustadskjema? 1 <input type="checkbox"/> Nei 2 <input type="checkbox"/> Ja		Les teksten under midten på skjemaet før De held fram.	
2. Kor mange rom på 6m ² eller meir er det i husværet? <small>Ta ikkje med kjøkken, bad og gang</small>		3. Kor stort er husværet, målt i kvadratmeter?	
<input type="checkbox"/> 1 rom	<input type="checkbox"/> 5 rom	1 <input type="checkbox"/> Under 30m ²	5 <input type="checkbox"/> 60-79m ²
<input type="checkbox"/> 2 rom	<input type="checkbox"/> 6 rom	2 <input type="checkbox"/> 30-39m ²	6 <input type="checkbox"/> 80-99m ²
<input type="checkbox"/> 3 rom	<input type="checkbox"/> 7 rom	3 <input type="checkbox"/> 40-49m ²	7 <input type="checkbox"/> 100-129m ²
<input type="checkbox"/> 4 rom	<input type="checkbox"/> 8 rom eller fleire	4 <input type="checkbox"/> 50-59m ²	8 <input type="checkbox"/> 130m ² eller meir
4. Kva slags eige-/leigeforhold er det til husværet? <small>Set berre eitt kryss.</small>		5. Kva slags WC/do har dei som bur i husværet tilgjenge til?	
1 <input type="checkbox"/> Eg/vi eig det gjennom burettslag, aksjeselskap e.l.		2 <input type="checkbox"/> Vassklosett utanfor husværet	
2 <input type="checkbox"/> Eg/vi eig det aleine eller saman med andre		3 <input type="checkbox"/> Vassklosett i husværet	
3 <input type="checkbox"/> Eg/vi leiger det ved vanleg leigekontrakt		4 <input type="checkbox"/> Annan do	
4 <input type="checkbox"/> Eg/vi leiger det gjennom arbeidet (tenestebustad)		6. Kva er viktigaste kjelda for oppvarming av husværet?	
5 <input type="checkbox"/> Eg/vi leiger det ei viss avgrensa tid		1 <input type="checkbox"/> Sentralvarme (radiatorar e.l.)	
6 <input type="checkbox"/> Eg/vi leiger det på andre vilkår enn dei som er nemnde ovanfor		2 <input type="checkbox"/> Elektriske omnar, varmekablar e.l.	
7. Kva er viktigaste kjelda for oppvarming av husværet?		3 <input type="checkbox"/> Omnar for flytande brensel (olje, parafin e.l.)	
1 <input type="checkbox"/> Kjøkkenet er 6m ² eller større		4 <input type="checkbox"/> Omnar for fast brensel (ved, koks e.l.)	
2 <input type="checkbox"/> Kjøkkenet er mindre enn 6m ²		5 <input type="checkbox"/> Det er ikkje kjøkken i husværet	

Spørsmål 8 - 15 nedanfor skal De og svare på

Dersom det er motteke eitt bustadskjema i husværet, fyller De det ut og sender det tilbake i svarkonvolutten saman med alle personskjema.

Dersom fleire i husværet har motteke bustadskjema og svarkonvolutt, så gjer følgjande:

1. Ta kontakt med den (dei) andre som har motteke bustadskjema.
2. Fyll ut eitt av bustadskjema.
3. Send dette skjemaet saman med dei utfylte personskjema tilbake i same svarkonvolutten.

8. Er det pipe i husværet? 1 <input type="checkbox"/> Ja 2 <input type="checkbox"/> Nei	9. Er det montert brenselomn eller peis i husværet? 1 <input type="checkbox"/> Ja 2 <input type="checkbox"/> Nei	10. Er det bad eller dusj i husværet? 1 <input type="checkbox"/> Ja 2 <input type="checkbox"/> Nei	11. Er det telefon i husværet? 1 <input type="checkbox"/> Ja 2 <input type="checkbox"/> Nei	12. Rår nokon av dei som bur i husværet over personbil? 1 <input type="checkbox"/> Ja 2 <input type="checkbox"/> Nei
--	---	---	--	---

H

13. Kva slags hus ligg husværet i? Sjå rettleinga.				14. Når vart huset bygd?											
1 <input type="checkbox"/> Våningshus knytt til gardsdrift (hovudbygning, kårbustad, forpaktarbustad e.l.)	2 <input type="checkbox"/> Frittliggjande einebustad (einebustad med minst ein halv meters avstand til næraste hus)	3 <input type="checkbox"/> Hus i kjede, rekkjehus, terrassehus eller vertikalt delt tomannsbustad	4 <input type="checkbox"/> Horisontalt delt tomannsbustad	5 <input type="checkbox"/> Anna bustadbygg med mindre enn 3 etasjar	6 <input type="checkbox"/> Blokk, leigegård eller anna bustadbygg med 3 etasjar eller meir	7 <input type="checkbox"/> Forretningsbygg, verkstadbygg e.l.	8 <input type="checkbox"/> Hotell, pensjonat, aldersheim, barneheim, sjukehus, militærforlegning eller anna bygg for felleshushald	1 <input type="checkbox"/> 1900 eller før	2 <input type="checkbox"/> 1901 - 1920	3 <input type="checkbox"/> 1921 - 1940	4 <input type="checkbox"/> 1941 - 1945	5 <input type="checkbox"/> 1946 - 1950	6 <input type="checkbox"/> 1951 - 1960	7 <input type="checkbox"/> 1961 - 1970	8 <input type="checkbox"/> 1971 - 1980

15. Kor mange husvære er det i huset? Rettleinga fortel kva vi meiner med hus og husvære.

 1 husvære 2 husvære 3 husvære 4 husvære 5 husvære

 Dersom det er 6 husvære eller fleire, før opp talet her →