

# GRUNNKRETSER OG TETTSTEDER

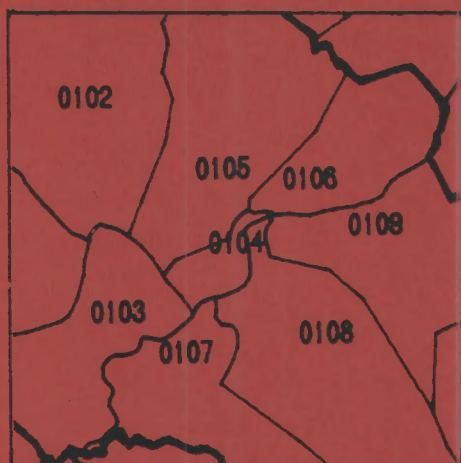

## DOKUMENTASJON 1980

1520 ØRSTA

## FORORD

Med bakgrunn i det økende behovet for statistikk for mindre områder innen kommunene og på tvers av kommunegrensene, startet Statistisk Sentralbyrå i 1976 arbeidet med en generell, stabil kretsinnndeling. Kretsene blir kalt grunnkretser for å unngå forvekslinger med tidligere folketellingskretser og eksisterende skole- og valgkretser som dekker mer spesielle behov.

Et vesentlig siktepunkt var å kunne gi detaljert geografisk statistikk fra landbrukstellingen i 1979 og folke- og bolig tellingen i 1980, men hensikten var også å få en geografisk enhet mer egnet for løpende statistikk.

Utgangspunktet for inndelingen har vært folketellingskretsene i 1970, men disse måtte mange steder nøye revideres i samråd med kommunene for å bli bedre egnet som en generell, geografisk basisenhet.

Formålet med dette heftet er å dokumentere kretsinnndelingen og lette arbeidet med analyser og praktisk bruk av kretsdata. Data for grunnkretser blir bl.a. tilgjengelige i egne kommunehefter fra Folke- og bolig tellingen 1980. I de enkelte kommuner og i Statistisk Sentralbyrå finnes det også foreløpige befolkningstall pr. 1/7-79 og 1/11-80 for grunnkretser.

Prinsippene for kretsinnndelingen ble utformet gjennom drøftinger med brukere og gjennom et prøveprosjekt, og er beskrevet i et eget notat "Veiledning ved inndeling av kommunene i grunnkretser". Statistisk Sentralbyrå. 1977. Det blir også tatt sikte på å drøfte erfaringer fra arbeidet og utviklingsperspektiver nærmere i et særskilt hefte.

Utviklingen av GAB-systemet (Grunneiendom-, Adresse- og Byggningsregister) vil gi et regelmessig vedlikehold av bl.a. et adresseregister med koder for grunnkrets. Dette vil i framtida gi muligheter for bl.a. befolkningsstatistikk for grunnkretser, og lette oversikten i kommunene. Grunnkretsinnndelingen skal heretter holdes mest mulig fast. Det vil imidlertid kunne forekomme feilregistreringer. Henvendelser om slike feilregistreringer og spørsmål om eventuelle endringer i grunnkretsinnndelingen skal rettes til Fylkeskartkontoret i det aktuelle fylket, som vil ta saken opp med Byrådet. Spørsmål om grunnkretsinnndelingen generelt og arbeidet med den kan også rettes til Statistisk Sentralbyrå, Kongsvinger.

Arbeidet med kretsinnndelingen, som har hatt økonomisk støtte fra Miljøverndepartementet, har vært ledet av førstekonsulent Jan Byfuglien og konsulent Ole Ragnar Langen.

Statistisk Sentralbyrå, Oslo, juni 1981

Odd Aukrust

---

Eivind Hoffmann

## INNHold

	Side
Generelt om grunnkretsinnndelingen, avgrensingen av tettsteder og registrering av kirkesogn/kapelldistrikt .....	3
Spesielle merknader til gjennomføringen i Ørsta kommune .....	8
Omfanget av grunnkretsene, fordelt på tett og spredt bebyggelse .....	10
Kart over inndelingen i grunnkretser .....	15
Kart over avgrensing av tettstedene .....	16
Sammenliknbarheten mellom grunnkretsene 1980 og folketellingskretsene 1970 .....	18
Sammenliknbarheten mellom delområdene 1980 og folketellingskretsene 1970 og 1960 .....	18
Oversikt over kirkesogn/kapelldistrikt (menighet) .....	19
Oversikt over tettstedene .....	19
<b>V e d l e g g</b>	
1. Kartskisse over kretsinnndelingen i 1970 .....	20
2. Oversiktskart over tettbygd krets i 1970 .....	21

## GENERELT OM GRUNNKRETSINNDELINGEN, AVGRENSINGEN AV TETTSTEDER OG REGISTRERING AV KIRKESOGN/KAPELLDISTRIKT

### Formålet med og nytten av grunnkretsinnndelingen

Formålet med å dele kommunen inn i grunnkretser er å lage små stabile geografiske enheter som kan gi et fleksibelt statistisk grunnlag for kommunal og regional analyse, forvaltning og planlegging. Foruten å nytte disse slik de er, kan grunnkretsene grupperes til enheter som varierer fra formål til formål. Som minste byggekloss kan grunnkretsen settes sammen til geografiske enheter som er formålstjenlige f.eks. i planleggingen av eldreomsorgen eller til å studere utviklingen av elevgrunnlaget i grunnskolen på ulike alderstrinn. Aktuelle grupperingsenheter som kan gå på tvers av kommunegrensene er f.eks. vassdragsregioner og arbeidsmarkedsregioner.

I første omgang kommer Statistisk Sentralbyrå til å nytte inndelingen til å presentere data fra landbrukstellingen i 1979 og folke- og bolig tellingen i 1980. Som en kontroll på at det arbeidet som er gjort er riktig har en laget tabeller pr. 1/7-79 og 1/11-80 som gir befolkningstall fordelt på alder, kjønn og type bebyggelse.

### Krav til grunnkretsinnndelingen

Ut fra de formål inndelingen i grunnkretser skal tjene, ble det stilt en del krav som vi nedenfor kort skal gjennomgå.

1. Grunnkretsene må utformes slik at grensene er uforanderlige over en rimelig tidsperiode. Dette er et særdeles viktig krav. Stabile kretser er en helt avgjørende forutsetning for å kunne følge endringer på kretsnivå over tid. (se nedenfor).

Nå har dessverre kartgrunnlaget mange steder vært svært dårlig. Dette gjør at en spesielt i ubebodde områder må regne med at grensene må justeres slik at de faller sammen med eiendomsgrensene. Grunnkretsenes omfang er definert ved adressene (gards- og bruksnr. eller gateadresse). En del steder er imidlertid eiendommene så store at en må regne med at grunnkretsgrensa må trekkes på tvers av eiendomsgrensa. Videre må en regne med endringer av grensene i ubebodde områder dersom disse blir bebygd med boliger, industri o.l. og grensene går på tvers av den nye bebyggelsen. De eneste endringer som kan tillates i bebodde områder er deling eller sammenslåinger av hele grunnkretser. Der nytt kartgrunnlag viser at grensene i bebodde områder er trukket feil, må grensene på kartet justeres slik at de blir i samsvar med beskrivelsen (gateadresser eller gards- og bruksnr.).

2. Kretsene er i størst mulig grad søkt gjort sammenlignbare med folketellingskretsene i 1970 og tidligere tellinger slik at en kan følge utviklingen bakover i tid. Dette kravet strir imidlertid ofte mot kravet om at inndelingen skal bestå av sammenhengende geografiske områder og være hensiktsmessig til kommunal og regional planlegging. Der den gamle inndelingen fra folketellingen i 1970 ikke kunne nyttes direkte, har en likevel forsøkt å lage større enheter innen kommunen som kan sammenlignes. I noen tilfeller har ikke dette lyktes, enten ved at den gamle inndelingen bestod av ikke geografisk sammenhengende områder, eller fordi dette ville føre til en inndeling som kommunen mente ikke var formålstjenlig.

3. Grunnkretsene skal ikke være for store eller variere for mye i folketall og areal. Dette kravet er viktig for at grunnkretsen kan fungere som byggekloss ved inndeling i regioner av ulike slag. I spredtbygde strøk ble det som utgangspunkt sagt at grunnkretsene ikke burde overstige 300-400 personer og i tettbygde strøk 500-600 personer.

Arealet i kretsene bør heller ikke variere for mye. Spesielt større ubebodde områder som f.eks. Finnmarksvidda og Hardangervidda, er delt inn i ubebodde grunnkretser, der grensene er lagt i vannskillere.

Grensene for grunnkretsene er også forsøkt lagt slik at de i størst mulig grad er ensartede når det gjelder bebyggelsesstruktur, natur- og næringsgrunnlag og slik at de kommunikasjonsmessig hører sammen. Folketellingskretser fra 1970 er f.eks. ofte blitt delt fordi de enkelte deler av kretsen nå ikke lengre hører sammen kommunikasjonsmessig.

#### Inndelingen i delområder (bydeler/bygdelag)

Størrelsen på kommunene varierer svært mye. Det var derfor behov for å lage en fast inndeling som kunne gi data på et mer overordnet nivå enn grunnkretsen. En slik områdeinndeling vil være bedre egnet for data som blir for detaljert på kretsnivå samtidig som den vil være bedre egnet enn kretser til regionale oversiktsanalyser. Ut fra statistiske formål ble derfor grunnkretsene gruppert til delområder. Delområdene er angitt ved de to første sifrene i det 4-sifrede grunnkretsnummeret, mens de to siste sifrene angir nummeret på grunnkretsen innenfor delområdet.

Delområdene har som hovedregel 1 000-3 000 innbyggere i spredtbygde strøk og 3 000-6 000 i mer tettbygde strøk. Kommuner med under 1 000-2 000 innbyggere er vanligvis ikke delt inn i delområder.

### Registrering av tettsted

Ved Folketellingene 1960 og 1970 var kretsinnndelingen knyttet direkte til inndelingen i tettsteder. Dette er uheldig fordi tettsteds grensene endrer seg over tid. Det er imidlertid fortsatt ønskelig å registrere tettbebyggelsen da dette er den eneste måten en kan få et realistisk bilde av utviklingen i urbaniseringen i Norge. Den enkelte adresse er derfor registrert med en egen kode for om adressen ligger innenfor eller utenfor tettsted, uavhengig av grunnkretsinnndelingen. Det er videre bygd opp et eget tettstedsregister som grupperer sammen tettbebyggelsen i de enkelte grunnkretser til tettsteder.

For at en hussamling skal kunne registreres som et tettsted må det bo minst 200 personer der og avstanden mellom husene må normalt ikke overstige 50 meter. Har en derimot fått en kjerne med 200 innbyggere, kan en vise mer skjønn ved avgrensingen. Husklynger som naturlig hører med til tettstedet, tas med selv om avstanden overskrider 50 meter. Avstanden mellom nærmeste hus i kjernen og den lille klynga, bør imidlertid ikke overstige 400 meter. Er avstanden større bør husklynga være stor nok til å danne eget tettsted. Grensene for tettstedene slik de er beskrevet i dette heftet, skal vise grensa for bebyggelsen slik den er 1. november 1980 og ikke inneholde områder som er blitt eller blir bebygd seinere. Bebyggelse som skal regnes med i tettbebyggelsen er boliger, industri, forretninger, offentlige bygninger, idrettsanlegg o.l. Hytter og ren gardsbebyggelse skal bare regnes med i tettstedet dersom det ligger i eller i tilknytning til tettstedet, dvs. mindre enn 50 meter fra nærmeste hus i "kjernen" eller den lille husklynga som ligger over 50 meter fra "kjernen".

I praksis vil det finnes områder innenfor tettstedene der avstanden mellom husene overstiger 50 meter. Dette kan f.eks. være i industriområder eller idrettsanlegg som ligger i tilknytning til tettstedene. Videre kan det være naturlige hindringer som bergknauser, elver eller dyrkbare områder som en ikke får bygge ut.

Ved avgrensingen av tettstedene har Byrådet støtt på en rekke praktiske problemer som har sammenheng med at dette arbeidet er noe som har vært nytt for de kommunale myndigheter. Praksis ved avgrensingene kan derfor variere noe, men dette gir trolig ikke større registreringsfeil enn ved den metode som ble nyttet i 1970. En regner med at feil vil bli korrigert etter hvert som kommunen skal ajourføre grensene.

Hvert tettsted er tildelt et firesifret nummer i tillegg til kommune-nummeret.

### Registrering av kirkesogn og kapelldistrikt (menigheter)

Ved tidligere folketellinger har det vært et krav av folketellingskretsene skulle følge grensene for kirkesognene. Dette har en del steder vist seg utilfredsstillende da sognegrensene har vært foreldet i forhold til dagens bosettingsmønster. For å få statistikk for kirkesogn/kapelldistrikt er kirkesogn/kapelldistrikt registrert uavhengig av grunnkretsinnndelingen. Grensene for kirkesogn/kapelldistrikt kan derfor avvike fra grunnkretsgrensene, men de kirkelige myndigheter er oppfordret til å tilpasse de kirkelige inndelingene slik at grensene faller sammen med grensene for grunnkretsene. Dette letter registrering og ajourhold. Det er laget en egen katalog som grupperer menigheter til prestegjeld, prosti og bispedømme.

### Sammenlignbarhet med tidligere folketellinger

Ett av kravene som er satt til inndelingen i grunnkretser er at en bør forsøke å få til en så god sammenlignbarhet med folketellingskretsene i 1970 som mulig. I tabellene 2 og 3 har vi vist sammenlignbarheten mellom grunnkretsene 1980 og folketellingskretsene 1970 og delområdene og folketellingskretsene 1970 og 1960. Sammenlignbarheten er funnet ved å sammenligne kart fra de ulike tellingene. Det er ikke tatt hensyn til endringer av grensene i ubebodde strøk. Nøyaktigheten vil også avhenge av kvaliteten av kartgrunnlaget. Ved nærmere studium av adressene i de enkelte grunnkretsene kan en oppdage differanser mellom de ulike tidspunktene som ikke er oppdaget ved å sammenligne kart. Slike differanser kan skyldes feil ved tidligere tellinger.

Det arbeides med en omkoding av 1970-materialet til delområder i 1980, og det er også lagt til rette for en omkoding av 1970-kretser til grunnkrets 1980. Byrådet har imidlertid foreløpig ikke ressurser til å gjennomføre dette.

### Dokumentasjon av kretsinnndelingen

Grunnkretser, tettsteder og kirkesogn/kapelldistrikt er dokumentert ved hjelp av kart og lister.

Kartdokumentasjonen er av varierende kvalitet. Alle grunnkretser i spredtbygde strøk er tegnet inn på kart i M 1:50 000. I tettbygde strøk er grunnkretsene tegnet inn på økonomisk kartverk av varierende målestokk 1:5 000, 1:10 000 og 1:20 000. Tettstedsgrensene er tegnet inn på kart i samme målestokk. Dessverre er det enkelte tettbygde områder hvor økonomisk kartverk ennå ikke finnes. Her er kretsinnndelingen og tettstedsavgrensingen dokumentert enten på reguleringskart i M 1:2 000, 1:1 000 eller 1:500 eller på flyfoto av ulike målestokk. Kirkesogn/kapelldistriktene er for de fleste prestegjeld dokumentert

på kart i M 1:50 000. Byrådet og kommunen skal ha den samme dokumentasjonen. Flere kommuner har lagt grunnkretsgrensene og avgrensingen av tettstedene på egne folier.

I Byrådet blir grunnkretsgrensene digitalisert (koordinatsatt) automatisk på kartgrunnlag i M 1:50 000 og økonomisk kartverk i tettbygde strøk. Videre blir tettstedsgrensene også digitalisert, vesentlig ut fra økonomisk kart i M 1:10 000. Kartene i dette notatet er framstilt ved hjelp av folier uttegnet på grunnlag av digitaliserte grunnkretsgrenser og tettstedsgrenser.

Disse inndelingene er kodet inn i adresseregisteret i Byrådet. Adresseregisteret inneholder bare bebodde adresser og bygger på folkeregisterets Magnetbåndregister. Dette adresseregisteret vil danne grunnlaget for etablering av Adresseregisteret i GAB-systemet (Grunneiendom-, Addresse- og Byggningsregister).

Kvaliteten på det foreløpige adresseregisteret er noe ujevn. Det har manglet presise retningslinjer for adressekoding i folkeregistrene. Noen har f.eks. nyttet fiktive adresser som ikke samsvarer med den offisielle matrikkelen. I tabell 1 kan det derfor finnes en del adresser som ikke kan regnes som offisielle adresser. Dette gjelder f.eks. bebodde eiendommer på statsgrunn i en del kommuner. Etter hvert blir offisiell adressering mer utbredt og ensartet, og registrene blir da lagt om.

Adresseregisteret kan inneholde enkelte adresser som er kodet i feil grunnkrets eller med feil type bebyggelse. Dette er imidlertid etableringsfeil som en regner med vil bli rettet opp etter hvert som registeret blir vedlikeholdt av kommunen.

Byrådet har etablert et adresseregister pr. 1/7-79 og et pr. 1/11-80.

### Den praktiske gjennomføringen

Det ble lagt stor vekt på å trekke kommunene aktivt inn i arbeidet med å fastlegge grunnkretsene og å avgrense tettstedene. Uten kommunenes lokalkunnskap ville det ikke ha vært mulig å kode adresseregisteret fullt ut, samtidig som kommunene er de eneste som kunne lage en inndeling som var brukbar for kommunal forvaltning og planlegging.

Allerede i 1976 ble de første kommunene kontaktet. Hver kommune fikk tilsendt et notat hvor omfanget av den enkelte folketellingskrets i 1970 var regnet opp. I notatet var det også et forslag eller skisse til inndeling i delområder og grunnkretser. Detaljeringen i forslaget var avhengig av kvaliteten på den gamle inndelingen og dokumentasjonen fra 1970. Kommunen ble bedt om å ta hensyn til framtidig utbygging. Samtidig ble kommunen bedt om å avgrense de husklyngene som tilfredsstilte kravene til tettsted eller som en ventet ville



tilfredsstillende kravene ved utgangen av 1980. Etter korrespondanse og kontakt over telefon ble inndelingen fastlagt og tettstedene avgrenset. Inndelingen i grunnkretser og avgrensingen av tettstedene kan i et mindre antall kommuner av ulike grunner være av mindre bra kvalitet. Likevel bør en så langt det er mulig unngå å endre kretsinnndelingen, da dette vil ødelegge kontinuiteten i statistikken.

Høsten 1979 og 1980 ble det foretatt en ajourføring fram til 1/7-79. I første halvpart av 1981 ble så kretsinnndelingen, tettstedene og kirkesogn/kapelldistrikt ajourført pr. 1/11-80.

For å få kartlagt inndelingen i kirkesogn/kapelldistrikt ble sognepresten i hvert prestegjeld kontaktet. Sognepresten fikk tilsendt et kart der grunnkretsene var tegnet inn og ble bedt om å tegne inn grensene for kirkesogn/kapelldistrikt på kartet. Der grunnkretsene ble delt av et kirkesogn/kapelldistrikt ble prestene bedt om å liste opp de adresser i grunnkretsen som falt innenfor de enkelte kirkesogn/kapelldistrikt. Materialet ble så sendt Byrået via fylkeskartkontorene og bispedømmerådene som skulle foreta en første kontroll av materialet.

#### SPESEIELLE MERKNADER TIL GJENNOMFØRINGEN I ØRSTA KOMMUNE

Ved folketellingen i 1970 var kommunen delt opp i 25 folketellingskretser. Av disse dannet krets 3 tettstedet Ørsta. Fram til før folketellingen i 1980 har tettstedet Sætre vokst fram. Tallet på grunnkretser er 38. Endringene i tallet på kretser skyldes vesentlig at tettstedskretsen og de omliggende kretsene fra 1970 er blitt delt opp i flere grunnkretser.

Grensene for tettstedet Ørsta er utvidet mye, særlig i vestlig retning i delområde 01. Denne utvidelsen fanger opp svært mye spredt bebyggelse fra 1970. Noe over 500 personer bodde i dette området i 1970. Kommunen hadde også avgrenset Sæbø i grunnkrets 0403 som tett bebyggelse. Dessverre bodde det bare om lag 195 personer der 1. november 1980. Området er derfor kodet om til spredt bebyggelse. Tettbebyggelsen i Sæbø vil heller ikke bli utvidet pga. rasfaren i området. På Sæbøneset om lag 700 meter fra senteret Sæbø, er det imidlertid planlagt en utbygging på ca. 50 hus.

Kommunen ble delt inn i 5 delområder. Delområdene 04 og 05 er gjort på grunnlag av inndelingen i kirkesogn, mens delområdene 01 og 02 svarer til tettstedet og områdene nærmest tettstedet.

Sammenlignbarheten med folketellingen i 1970 er relativt bra utenfor de nærmeste områdene rundt tettstedet hvor en har delt inn tettstedet med omland i mindre grunnkretser uten å skjule for mye til den gamle inndelingen. For

sammenligninger med 1970-inndelingen må en slå sammen delområdene 01 og 02, med unntak av grunnkretsene 0201 og 0202. Dette området svarer til folketellingskretsene 3, 4, 11 og 12. Folketellingskrets 19 er delt i to grunnkretser, da Trandal ikke hører naturlig til Urke. Kommunikasjonsmessig er Trandal knyttet til Standal og Sæbø med båtforbindelse. Folketellingskrets 20 er delt i to fordi området er delt mellom to ungdomsskolekretser (Barstadvik og Sæbø). Området tilhører også to valgkretser (Barstadvik og Standal). Folketellingskretsene 15 og 17 må slås sammen ved sammenligning med inndelingen i grunnkretser.

TABELL 1. OMFANGET AV GRUNNKRETSENE, FORDELTE PÅ TETT OG SPREDT BEBYGGELSE.

GRUNN- KRETSNR	NAVNET PÅ GRUNNKRETSEN	TYPE BEBYGGELSE	OMFANGET AV GRUNNKRETSENE
01 HOVDEBYGDA			
0101	YTRE HOVDEN	TETT	GNR. 58 BNR. 41,119-128,130-131,134,139-140,144-145
		SPREDT	GNR. 58 BNR. 1-3,6-10,25,30-31,43,49,55,84,141
		SPREDT	GNR. 59 BNR. 1-2,4-5,7,9-10,12-14,22-24,27
		SPREDT	GNR. 60 BNR. 1
		SPREDT	GNR. 61 BNR. 1-4,9
		SPREDT	GNR. 62 BNR. 1-2
		SPREDT	GNR. 63 BNR. 1-6,9
0102	HOVDEN I	TETT	GNR. 49 BNR. 2,4
		TETT	GNR. 50 BNR. 1-2,11,15,19-20,31,37
		TETT	GNR. 51 BNR. 3,6-7,13-14,16-17,19-21,24,27,30,39,41-42,45,51
		TETT	GNR. 52 BNR. 1-3,5,7,9-10,13-14,18,21,23,29-30,42-44,56,63,66-67
		TETT	GNR. 53 BNR. 2-3,6-7,10,17,20,23-24,28-29,32-33,35-36,40,42-46,49-50,54,61,66,68,71,75,83,88,90-91,94,98,100-101,103-104,106,117,137,145,147,151-152,155,157,160-162,165,167
		TETT	GNR. 58 BNR. 34-35,37-38,57,63-64,67,71,77,86-87,103,106-117,142-143,146,151,156,158-160
		SPREDT	GNR. 48 BNR. 5
		SPREDT	GNR. 51 BNR. 2,9,15,28
		SPREDT	GNR. 53 BNR. 1,5
		SPREDT	GNR. 54 BNR. 1-3
		SPREDT	GNR. 55 BNR. 1-2,4,6,8,14,16-17
		SPREDT	GNR. 56 BNR. 1-2,5-7
		SPREDT	GNR. 58 BNR. 13
0103	HOVDEN II/FLYPLASSEN	TETT	GNR. 50 BNR. 3-5,18,30
		TETT	GNR. 51 BNR. 4,11,25-26,31,35,37-38,43
		TETT	GNR. 52 BNR. 25,32
0104	OSE	TETT	GRIMV 1-7,9-15,17,19,21
		TETT	MELSV 1,4,7,11,14,16-18,28
		TETT	OSGEILA 1-2,5-8,10-11,15-16,18-19,21-24
		TETT	OSHOLANE 5,7-11
		TETT	OSV 5-8,10
		TETT	OSØYRANE 2-3,6-7,9,11
		TETT	VOLDAV 1,4-7,9,11-12,16-17,19-20
		TETT	GNR. 47 BNR. 1,5,38,58-59,64,68,76,79,86-90,94,111,117-119,122,127,129,131,134-135,137,141,149-151,153-154,157-158,160,162,164,172-173,177,181-182,188-190,206,212,223,235,239,245,247,249
		TETT	GNR. 48 BNR. 1-2,4,8-9,11,18
		TETT	GNR. 49 BNR. 3,5,13-16,18-19,23-27,29-30,32-35
		0105	MELSBYGDA
SPREDT	GNR. 45 BNR. 1-4		
SPREDT	GNR. 46 BNR. 2-3,5-11,17-18,23,29-30,32-33,38-39		
02 ØRSTA			
0201	LIADAL	SPREDT	GNR. 1 BNR. 1-3,8,12
		SPREDT	GNR. 2 BNR. 1-5,14-16,27,30
		SPREDT	GNR. 3 BNR. 1-8,13-16,20-21,28-31,33,35,42,46
		SPREDT	GNR. 4 BNR. 1-3,5
		SPREDT	GNR. 5 BNR. 2-3,5,8,11,16,18-19,22,27-28,34-35,39-40,46,52-53,55-56,58
		SPREDT	GNR. 6 BNR. 1-2,4-6,8-9,12,37

TABELL 1. OMFANGET AV GRUNNKRETSENE, FORDELT PÅ TETT OG SPREDT BEBYGGELSE.

GRUNN- KRETSNR	NAVNET PÅ GRUNNKRETSEN	TYPE BEBYGGELSE	OMFANGET AV GRUNNKRETSENE
0202	LYSTAD	SPREDT	GNR. 7 BNR. 1-4,6
		SPREDT	GNR. 8 BNR. 1-4,6-8,15,17-19,21-23,25-26
		SPREDT	GNR. 9 BNR. 3-4,8-9,11
		SPREDT	GNR. 10 BNR. 1-7,9-10,12,14-15,18,21,23
0203	MORK/VINJEVOLL	TETT	BAKKEV 27,30-31,34,36,38,40,44,48,52
		TETT	BØV 3-9,11,13-15,20-21
		TETT	HARALDSG 37
		TETT	HÅKONSG 101,103,105-106,108,115,118,120
		TETT	KYRKJEG 76,78,84,86,88,100,102
		TETT	STRANDG 51,62
		TETT	VINJEVOLLV 25,31,33,37-39,47,49-52,54,56,59-61,70,74
		TETT	GNR. 11 BNR. 1-2,4-11,14,16-17,22,26-27,29-31,33,36,38-39,41,43,46-47,50-52,61,69
		TETT	GNR. 12 BNR. 40,63-64
		TETT	GNR. 13 BNR. 61,127,132
		SPREDT	GNR. 12 BNR. 25,33-34,36,44
0204	NEDRE MORK/VIK	TETT	KYRKJEG 47,51,55,57,61,63,81,85,91,93,95,97,99,101,105,107,109
		TETT	PRESTEBRAUTA 3
		TETT	STRANDG 6,8,10,12,14,16,18,22,24,28,30,32,34,36,42,46,48,50,52-57,59-60,66
		TETT	GNR. 12 BNR. 19,66
0205	VIK	TETT	ANDERS AARSÆTER-G 1,7
		TETT	IVAR AASEN-G 22,24
		TETT	KYRKJEG 21,25-26,37,45
		TETT	STRANDG 2
		TETT	VIKEG 4,11,15-17,20-21,23-24,26,29,32-36,38,40-41
		TETT	WEBJØRN SVENDSEN-G 1,3,6,12-14,16,18,21
TETT	GNR. 14 BNR. 127		
0206	VALLA-MARKA	TETT	ANDERS HOVDEN-G 2,5
		TETT	DALEV 12,14,16,36,38
		TETT	HOLMEG 3,9,12,15,17
		TETT	IVAR AASEN-G 15,21,23
		TETT	LANGEBAKKANE 2-6,8,10,14,16,18
		TETT	GNR. 15 BNR. 1,5,14
0207	BAKKANE	TETT	AUSTLIDV 20,22,24,26,28
		TETT	BAKKEV 1,3-12,15,17-19,21-24,28
		TETT	HAUGEV 31,33,40
		TETT	HÅKONSG 71,77,79,81,83,87,91,97
		TETT	KYRKJEG 30,32,34,36,40,42,48,52,58,62,64,66,68,70
		TETT	PRESTEBRAUTA 5-6,10-11,15,17,19
		TETT	SKOGV 2,4,6,8
		TETT	SOLLIA 2
		TETT	VIKEGEILA 1,15,21,23
		TETT	VINJEVOLLV 1,3,5,7,9,11,17,19,21,23,28
		TETT	GNR. 14 BNR. 105,172,174,202,235,247,257,417,533,555-556
0208	VELLE	TETT	DALEV 11,13
		TETT	ENGSETV 7,9,11,21,25,27,31,33,35
		TETT	GAMLEV 1-11,13,15,19,21,25
		TETT	HAUEGJERDET 4-5,7,9-12,14-15,18-20
		TETT	HAUGEV 1-2,4-6,9-12,14-20,22,24,28
		TETT	HEGGJADALEN 1,5,7,9
		TETT	HÅKONSG 21,23,25,27,33,35,37,39,41,47,49,51,53,59
		TETT	KYRKJEG 5,9,12,14-15,17,19,22
		TETT	STØYLANE 1-4,6-16,18
		TETT	STØYLEV 3-7,9-10,12,14-20,22-26,28,30,32,34,36,40
		TETT	VALLAGEILA 1-2,4-5,9-11,15,17,19
		TETT	18
		TETT	VIKEGEILA 4,8,10,14,18,22
		TETT	GNR. 14 BNR. 160,192,240,357,454,471,525-526,547,550
		TETT	GNR. 15 BNR. 598

TABELL 1. OMFANGET AV GRUNNKRETSENE, FORDELT PÅ TETT OG SPREDT BEBYGGELSE.

GRUNN- KRETSNR	NAVNET PÅ GRUNNKRETSEN	TYPE BEBYGGELSE	OMFANGET AV GRUNNKRETSENE
0209	GREPALIA	TETT	GREPALIV 1-6,9,20,22,24-33,35
		TETT	HARALDSG 8-9,12,14-25,27,29,31-33,36,38,40,42
		TETT	HÅKONSG 72,75-76,80,82,88,90,92,94,96,98,102
		TETT	SKOGV 14-17,19,21,23,25-26,28,30-36,38
		TETT	GNR. 14 BNR. 15,132,370,524,528,530-532,554,560
0210	VALLABØEN I	TETT	ASALV 1-8,10-13,15
		TETT	BJØRKEV 1-16,18-24,26
		TETT	ENGESERV 45,47,53,57,59,61,63,65,67,69,71,73,75,77,79,81,83,85,87,89,91,93,95
		TETT	ERLEV 1-8,10,12,15-21
		TETT	FONNAV 1,3-4,7,9,11,13,15,17,19,21,23,25,27,29,31,33,35
		TETT	HASLEV 2-8,10,12,14
		TETT	HEGGJADALEN 11-12,14-17
		TETT	HÅKONSG 16,18,20,22,24,28,30,32,36,38,42,46,48,50,52,54,56,60,62,64,66,68
		TETT	LERKEV 1-6,8-20
		TETT	LYNGV 1-14,16
		TETT	OLAVSG 1,7-12,14-20,22-47,49,51,53,55
		TETT	PORSEV 3-7,9-10,12,14,16,18,20
		TETT	ROGNEV 2-5,7,9-11,15-18,20,22
		TETT	STAMPEV 1-2,4-7
		TETT	STAREV 1-25
		TETT	STOREBK 1,3
		TETT	SVALEV 1-7,9,14,17-19,21
		TETT	VALLAGEILA 14,16,18,22,24-27
		TETT	VIKEGEILA 24,26,28,30
		TETT	GNR. 14 BNR. 404,537
TETT	GNR. 15 BNR. 101,754,817		
TETT	GNR. 16 BNR. 119,135		
0211	VALLABØEN II	TETT	FONNAV 2,6,10,12,14,16
		TETT	OLAVSG 3,5
		TETT	ROGNEV 1,6
		TETT	GNR. 16 BNR. 137-138,140
0212	MOE/NUPEN	TETT	DALEV 23,29,31,33,35,37,39,41-45,48-54,56-59,61-70,72,75,77-78,80,82
		TETT	ENGESERV 2,6,8,10,12,14-15,17,20,24,26,30,32,34,36,38,40,42,44,46,58,64,68,70,72,74,76,84,86,90,92,94,97-98
		TETT	GAMLEV 20,29
		TETT	MOSGEILA 2-5,9-10
		TETT	MOSV 5,7,9,11-12,14,18,20
		TETT	GNR. 16 BNR. 11,21,127,131,133,144
		TETT	GNR. 18 BNR. 16,44,52,58,81,88,92,104,122-124,142,146,156,162,169,173,177,182
		SPREDT	MOSV 2-3
		SPREDT	GNR. 16 BNR. 6,13,18,28,79,92,99,105,109,130
		SPREDT	GNR. 17 BNR. 1,4-5,8
		SPREDT	GNR. 18 BNR. 1-3,6-7,9,13-14,19,21,28,32,37,40-41,56,72,76,78,82-83,93,125-127,129,150-151,159,161,163
		SPREDT	GNR. 19 BNR. 1-2,4,7,10-11,16-18,25-26
		03 DALANE	
0301	AMAS	SPREDT	GNR. 19 BNR. 3,5-6,9,12,19,24,27
		SPREDT	GNR. 20 BNR. 1-3,5-6,8-10,12,17,20-21,23-29,31
		SPREDT	GNR. 21 BNR. 5
		SPREDT	GNR. 22 BNR. 3-4,6,8,10,12,16
		SPREDT	GNR. 32 BNR. 1,3-5,8
		SPREDT	GNR. 33 BNR. 1,3-5,7-10,12-17,23-29,33-34,36-37,40-42,44-45,53
		SPREDT	GNR. 43 BNR. 1-3,14-16

TABELL 1. OMFANGET AV GRUNNKRETSENE, FORDELT PÅ TETT OG SPREDT BEBYGGELSE.

GRUNN- KRETSNR	NAVNET PÅ GRUNNKRETSEN	TYPE	OMFANGET AV GRUNNKRETSENE
0302	NEDRE FOLLESTADDAL	SPREDT	GNR. 23 BNR. 1-7,13-15
		SPREDT	GNR. 24 BNR. 1-7
		SPREDT	GNR. 25 BNR. 1-3
		SPREDT	GNR. 29 BNR. 2-5,7-8,10-16,21,27
		SPREDT	GNR. 30 BNR. 1-7,9-19
		SPREDT	GNR. 31 BNR. 1,3
0303	ØVRE FOLLESTADDAL	SPREDT	GNR. 26 BNR. 1-4
		SPREDT	GNR. 27 BNR. 1-4
		SPREDT	GNR. 28 BNR. 1-4,6-7,9-11,13-14,16
0304	BRAUTASET	SPREDT	GNR. 34 BNR. 3-7,10-11,13,15,17-25,27-28
		SPREDT	GNR. 35 BNR. 1-2,4-5,7-11,14,18,20-24
		SPREDT	GNR. 40 BNR. 1-2,5
		SPREDT	GNR. 41 BNR. 1-6,8-10,12-13,18,20
		SPREDT	GNR. 42 BNR. 1,3-5,12,15,23
0305	HOVDENAKK/VATNE	SPREDT	GNR. 36 BNR. 1-7,9-12,18,22,25-27,37
		SPREDT	GNR. 39 BNR. 1,3-6,9-13,19-20,22,29,31,33-34,36-42
0306	BJØRDAL	SPREDT	GNR. 37 BNR. 1-2
		SPREDT	GNR. 38 BNR. 1-10,12-13,20,22,30,40-41
04 HJØRUNDFJORD			
0401	REKKEDAL	SPREDT	GNR. 150 BNR. 2
		SPREDT	GNR. 151 BNR. 1
		SPREDT	GNR. 152 BNR. 4
		SPREDT	GNR. 153 BNR. 1-2,4-7,11-12,14,20,24,47,49
		SPREDT	GNR. 154 BNR. 1-2
		SPREDT	GNR. 155 BNR. 1-3
		SPREDT	GNR. 156 BNR. 2-4
		SPREDT	GNR. 157 BNR. 1-5,15,17
		0402	STOKKE
SPREDT	GNR. 146 BNR. 1-7,9,12,16		
SPREDT	GNR. 147 BNR. 1-5		
SPREDT	GNR. 148 BNR. 1-2,4		
SPREDT	GNR. 149 BNR. 1-3		
SPREDT	GNR. 158 BNR. 1-3,5-8		
SPREDT	GNR. 159 BNR. 1-5		
SPREDT	GNR. 160 BNR. 1-3		
SPREDT	GNR. 162 BNR. 1		
SPREDT	GNR. 163 BNR. 1-4,8		
SPREDT	GNR. 164 BNR. 1,3-7,9,12,14-15		
SPREDT	GNR. 165 BNR. 1-2,5-6,8-9		
0403	SÆBØ	SPREDT	GNR. 143 BNR. 1-2
		SPREDT	GNR. 144 BNR. 1,3-4,6-8,13-14,17-19,25-26,29
		SPREDT	GNR. 166 BNR. 2-4
		SPREDT	GNR. 167 BNR. 1-2
		SPREDT	GNR. 168 BNR. 1-4,6-7
		SPREDT	GNR. 169 BNR. 1-6,10,19,25,27,35,58-59,62-66,70
		0404	BJØRKE
SPREDT	GNR. 135 BNR. 1-7,9,13-15,25,27,35,39		
SPREDT	GNR. 136 BNR. 1-2		
SPREDT	GNR. 137 BNR. 1-2		
SPREDT	GNR. 138 BNR. 2-8		
SPREDT	GNR. 139 BNR. 1-3		
SPREDT	GNR. 140 BNR. 1-4		
SPREDT	GNR. 141 BNR. 1		
SPREDT	GNR. 142 BNR. 1-5		
0405	VIDDALEN	SPREDT	GNR. 130 BNR. 1-10
		SPREDT	GNR. 131 BNR. 1-2
		SPREDT	GNR. 132 BNR. 1-2,5-8
		SPREDT	GNR. 133 BNR. 1-3

TABELL 1. OMFANGET AV GRUNNKRETSENE, FORDELT PÅ TETT OG SPREDT BEBYGGELSE.

GRUNN- KRETSNR	NAVNET PÅ GRUNNKRETSEN	TYPE BEBYGGELSE	OMFANGET AV GRUNNKRETSENE
0406	ØYE/STENNES	SPREDT	GNR. 125 BNR. 1-4,6-9,14-15,19
		SPREDT	GNR. 126 BNR. 1-2,4-6
		SPREDT	GNR. 127 BNR. 1-2
		SPREDT	GNR. 128 BNR. 1-7,10
		SPREDT	GNR. 129 BNR. 1-2
0407	URKE	SPREDT	GNR. 118 BNR. 1-2,4
		SPREDT	GNR. 119 BNR. 1-5,8-9,11,13,15-18,21,27
		SPREDT	GNR. 120 BNR. 1-3
		SPREDT	GNR. 121 BNR. 1-4,7,9-10,12-14,22
		SPREDT	GNR. 122 BNR. 1,3,5
		SPREDT	GNR. 123 BNR. 1-4,6
		SPREDT	GNR. 124 BNR. 1
0408	TRANDAL	SPREDT	GNR. 114 BNR. 1-2,4
		SPREDT	GNR. 115 BNR. 1
		SPREDT	GNR. 117 BNR. 1-2
0409	STANDAL	SPREDT	GNR. 170 BNR. 1-10,12-13,24,26,31
0410	YTRE STANDAL/BRATTHEIM	SPREDT	GNR. 171 BNR. 1
		SPREDT	GNR. 172 BNR. 1-5,12
		SPREDT	GNR. 174 BNR. 1-2
		SPREDT	GNR. 175 BNR. 1-2
		SPREDT	GNR. 176 BNR. 1
		SPREDT	GNR. 177 BNR. 1-2
		SPREDT	GNR. 178 BNR. 1
		SPREDT	GNR. 180 BNR. 1
05 VARTDAL			
0501	BARSTADVIK	SPREDT	GNR. 86 BNR. 1-2
		SPREDT	GNR. 87 BNR. 1,3-12,14-15,20
		SPREDT	GNR. 88 BNR. 1-5,8-9
		SPREDT	GNR. 89 BNR. 1,3
		SPREDT	GNR. 90 BNR. 1-2,4-8,11-25,27-30,33-35,39-41,43,48-49
		SPREDT	GNR. 91 BNR. 1-2,5-7
		SPREDT	GNR. 92 BNR. 1-2,4-7,11,14,18-19,21,24-25
		SPREDT	GNR. 93 BNR. 1
		SPREDT	GNR. 94 BNR. 1-5
		SPREDT	GNR. 95 BNR. 1-6,9
0502	NØRDRE VARTDAL	SPREDT	GNR. 96 BNR. 1-13,15-16,18,22,25,27-28,31-33,35,39-41,44-47,49,51-52,55-56,59-60,67,71-75,77
		SPREDT	GNR. 97 BNR. 1,3-5
0503	ÅRSETDALEN	SPREDT	GNR. 98 BNR. 1,3-4,6-10,17-18
		SPREDT	GNR. 100 BNR. 1-2,8-9
0503	ÅRSETDALEN	SPREDT	GNR. 102 BNR. 1,3-7,9,11,13-15,17-20
		SPREDT	GNR. 103 BNR. 1-8,10-11,13
		SPREDT	GNR. 104 BNR. 2,4
		SPREDT	GNR. 105 BNR. 1-2,4,8
		SPREDT	GNR. 100 BNR. 1-2,8-9
0504	SÆTRE	TETT	GNR. 99 BNR. 1-2,4,6-8,10-11,13-14,16,20,22-25,27,29-32,34,37-42,47,50,53,55,57-60,63-64,66-68,71,73-74,78-80,83,85-87,89-94,97-99,104,109-112,118,120,126-127,134,139-140,144-146,148,150,158-159,168,173,180-181,195,201
		TETT	GNR. 106 BNR. 6-8,11,17,19,25,95-96
		SPREDT	GNR. 106 BNR. 45
0505	SØRE VARTDAL	TETT	GNR. 106 BNR. 1,3,20,30-35,38
		TETT	GNR. 107 BNR. 7,9
		SPREDT	GNR. 106 BNR. 2,4-5,9,13,43,46,51-54,57,62,64,74,81,87-88,93
		SPREDT	GNR. 107 BNR. 1,3-4,6,10-11
		SPREDT	GNR. 108 BNR. 1
		SPREDT	GNR. 109 BNR. 1-2,6
SPREDT	GNR. 110 BNR. 1-2,4		

# 1520 ØRSTA

- 0101 GRUNNKRETSNUMMER
- KOMMUNEGRENSE
- GRENSE FOR DELOMRADE
- GRENSE FOR GRUNNKRETS

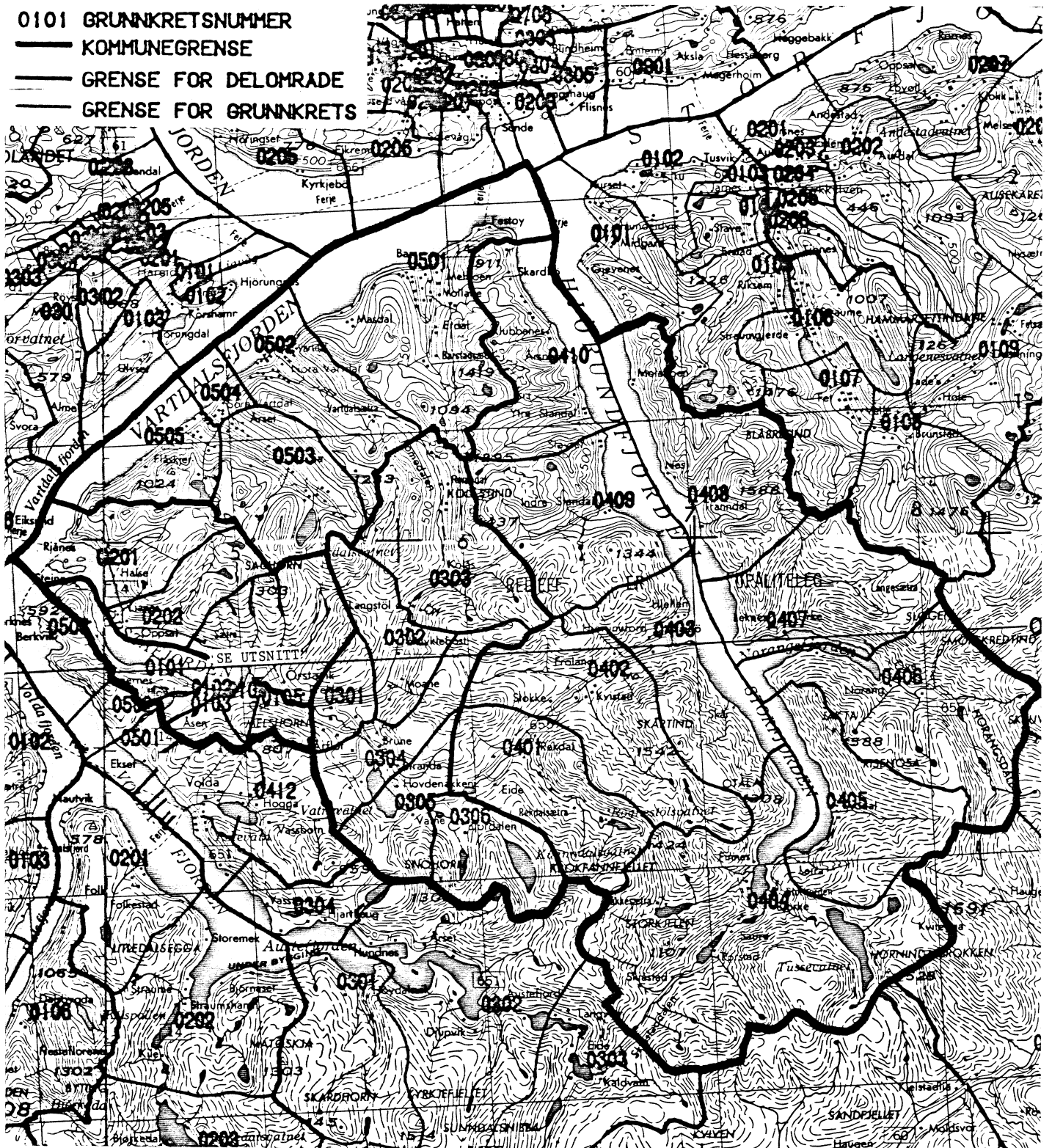

MÅLESTOKK CA. 1:250 000



# UTSNITT AV KRETSKART

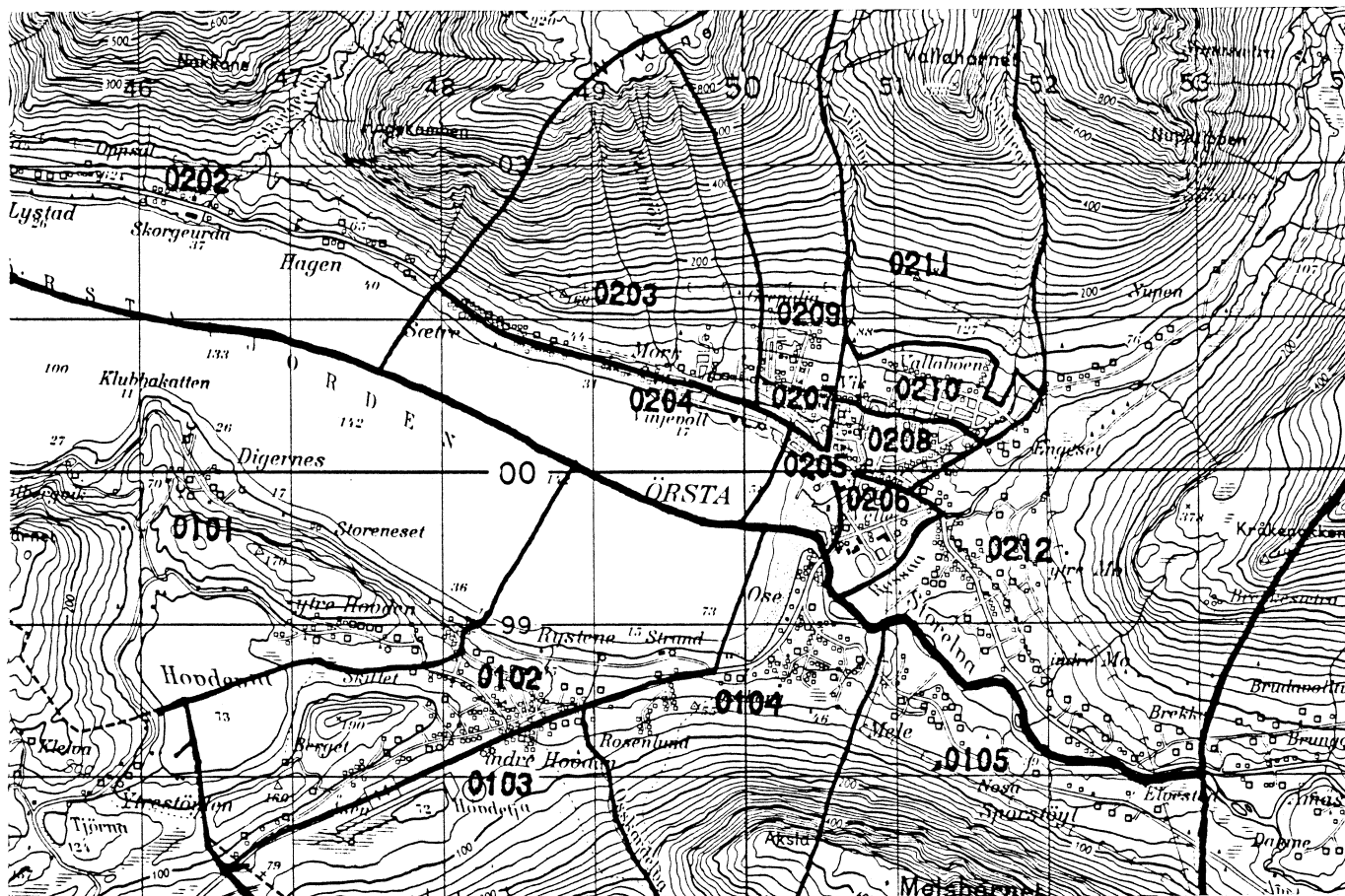

MALESTOKK CA. 1:50 000

## AVGRENSING AV ØRSTA TETTSTED

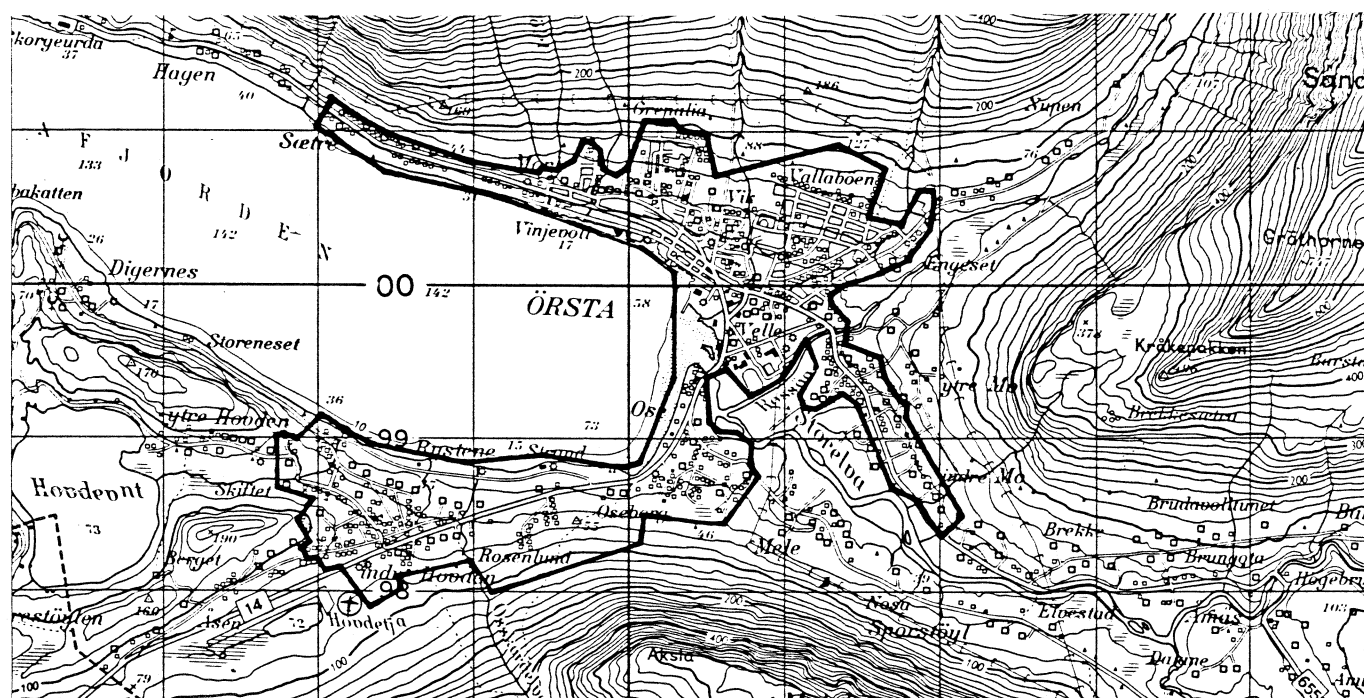

MALESTOKK CA. 1:50 000

# AVGRENSING AV SÆTRE TETTSTED

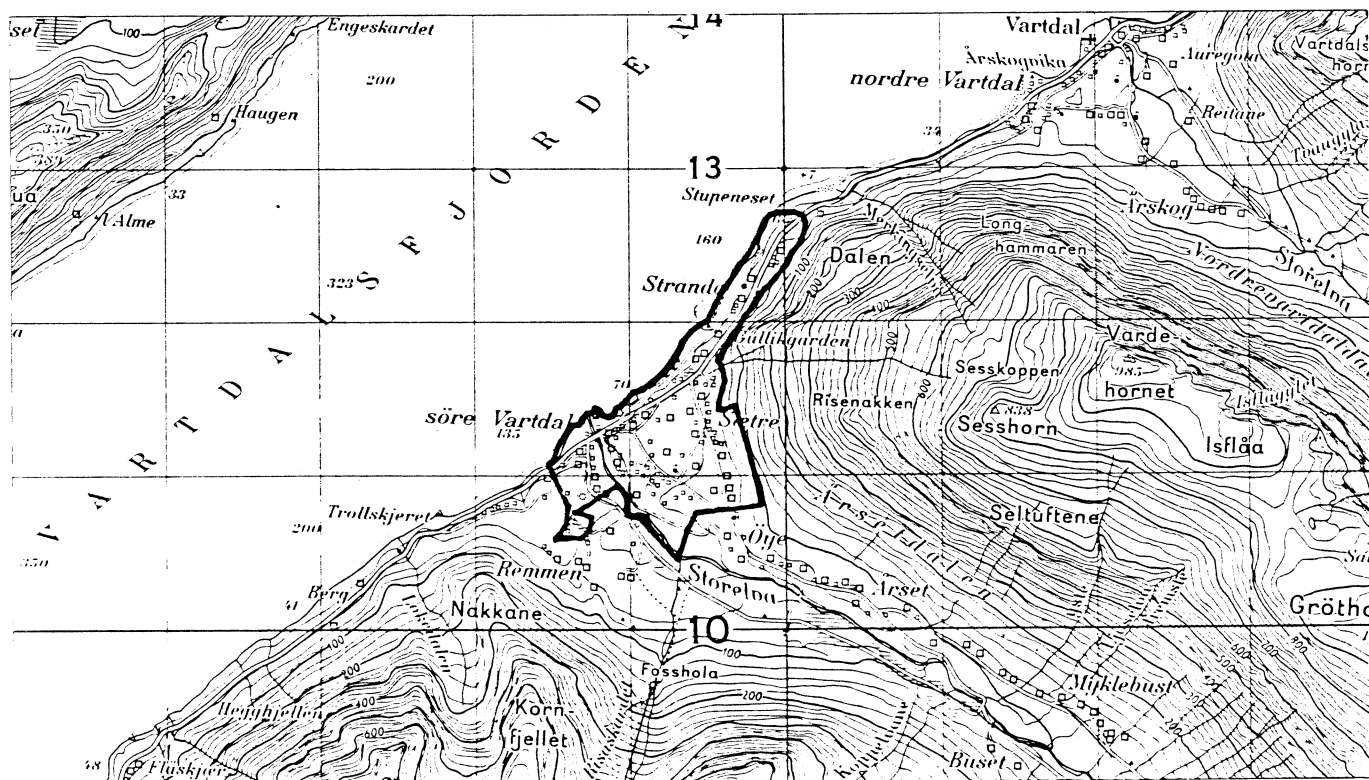

Med samtykke fra Norges Geografiske Oppmåling er NGO's kartmateriale brukt som kartgrunnlag

MALESTOKK CA. 1:50 000

TABELL 2. SAMMENLIGNBARHETEN MELLOM GRUNNKRETSENE 1980  
OG FOLKETELLINGSKRETSENE 1970

GRUNNKRETS 1980	KOMM 1970	---FOLKETELLINGSKRETS 1970--- HEL KRETS	DEL AV KRETS
0101 YTRE HOVDEN	1520		11-12
0102 HOVDEN I	1520		4, 11-12
0103 HOVDEN II/FLYPLASSEN	1520		11
0104 OSE	1520		3-4
0105 MELSBYGDA	1520		3-4
0201 LIADAL	1520	1	
0202 LYSTAD	1520	2	3
0203 MØRK/VINJEVOLL	1520		3
0204 NEDRE MØRK/VIK	1520		3
0205 VIK	1520		3
0206 VALLA-MARKA	1520		3
0207 BAKKANE	1520		3
0208 VELLE	1520		3
0209 GREPALIA	1520		3
0210 VALLABØEN I	1520		3
0211 VALLABØEN II	1520		4
0212 MØE/NUPEN	1520		3-4
0301 RÅS	1520	5	
0302 NEDRE FOLLESTADDAL	1520	6	
0303 ØVRE FOLLESTADDAL	1520	7	
0304 BRAUTASET	1520	8	
0305 HOVDENAKK/VATNE	1520	9	
0306 BJØRDAL	1520	10	
0401 REKKEDAL	1520	23	
0402 STOKKE	1520	22	
0403 SÆBØ	1520	21	
0404 BJØRKE	1520	24	
0405 VIDDALEN	1520	25	
0406 ØYE/STENNES	1520	18	
0407 URKE	1520		19
0408 TRANDAL	1520		19
0409 STANDAL	1520		20
0410 YTRE STANDAL/BRATTHEIM	1520		20
0501 BARSTADVIK	1520	13	
0502 NORDRE VARTDAL	1520	14	
0503 RÅSETDALEN	1520	16	
0504 SÆTRE	1520	15	17
0505 SØRE VARTDAL	1520		17

## KOMMUNE 1520 ØRSTA

TABELL 3. SAMMENLIGNBARHETEN MELLOM DELOMRÅDENE 1980  
OG FOLKETELLINGSKRETSENE 1970 OG 1960

DELOMRÅDE 1980	KOMM 1970	---KRETSE-1970--- HELE	DELER AV	KOMM 1960	---KRETSE-1960--- HELE	DELER AV
01 HOVDEBYGDA	1520	11-12	3-4	1520	11-12	3-4
02 ØRSTA	1520	1-2	3-4	1520	1-2	3-4
03 DALANE	1520	5-10		1520	5-10	
04 HJØRUNDFJORD	1520	18-25		1522	1-8	
05 VARTDAL	1520	13-17		1521	1-5	

Kommune 1520 Ørsta

Tabell 4. Oversikt over kirkesogn/kapelldistrikt (menighet)

Menighet		Grunnkretsnummer	
Nummer	Navn	Hel	Del av
01	Ørsta	0101-0105, 0201-0212, 0301-0306	
02	Vartdal	0501-0505	
03	Hjørundfjord	0401-0403, 0406-0405	
04	Storfjorden	0404-0405	

KOMMUNE 1520 ØRSTA

TABELL 5. OVERSIKT OVER TETTSTEDENE

TETTSTED		KOMM	
NR.	NAVN	NR.	OMFATTER TETTBEBYGGELSE I GRUNNKRETSENE
6081	ØRSTA	1520	0101-0104, 0203-0212
6082	SÆTRE	1520	0504-0505

# 1520 ØRSTA

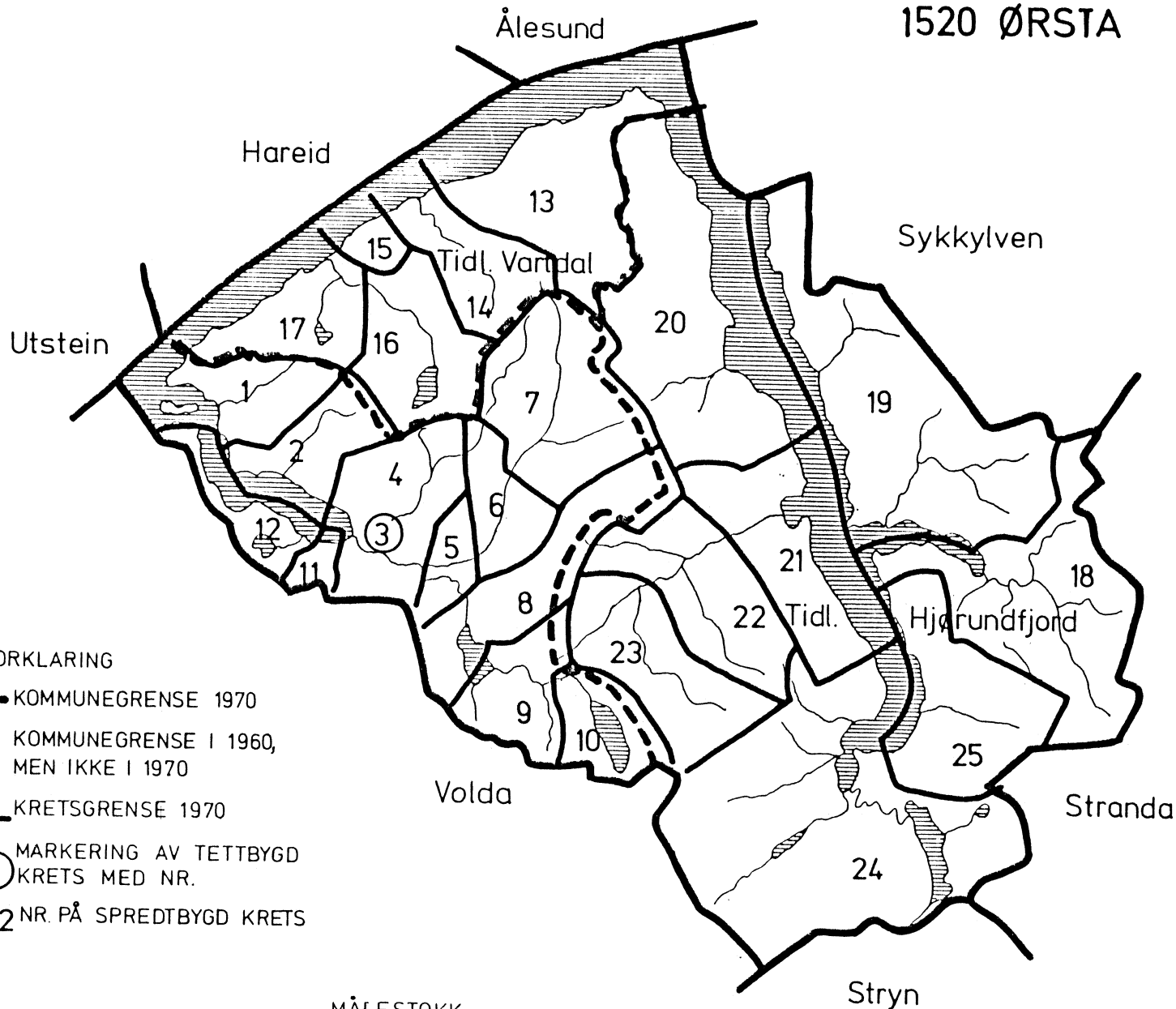

## TEGNFORKLARING

- KOMMUNEGRENSE 1970
- - - KOMMUNEGRENSE I 1960, MEN IKKE I 1970
- KRETSGRENSE 1970
- ③ MARKERING AV TETTBYGD KRETS MED NR.
- 2 NR. PÅ SPREDTBYGD KRETS

## MÅLESTOKK

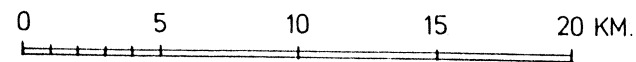

# 1520 ØRSTA

## TETTBYGD KRETS

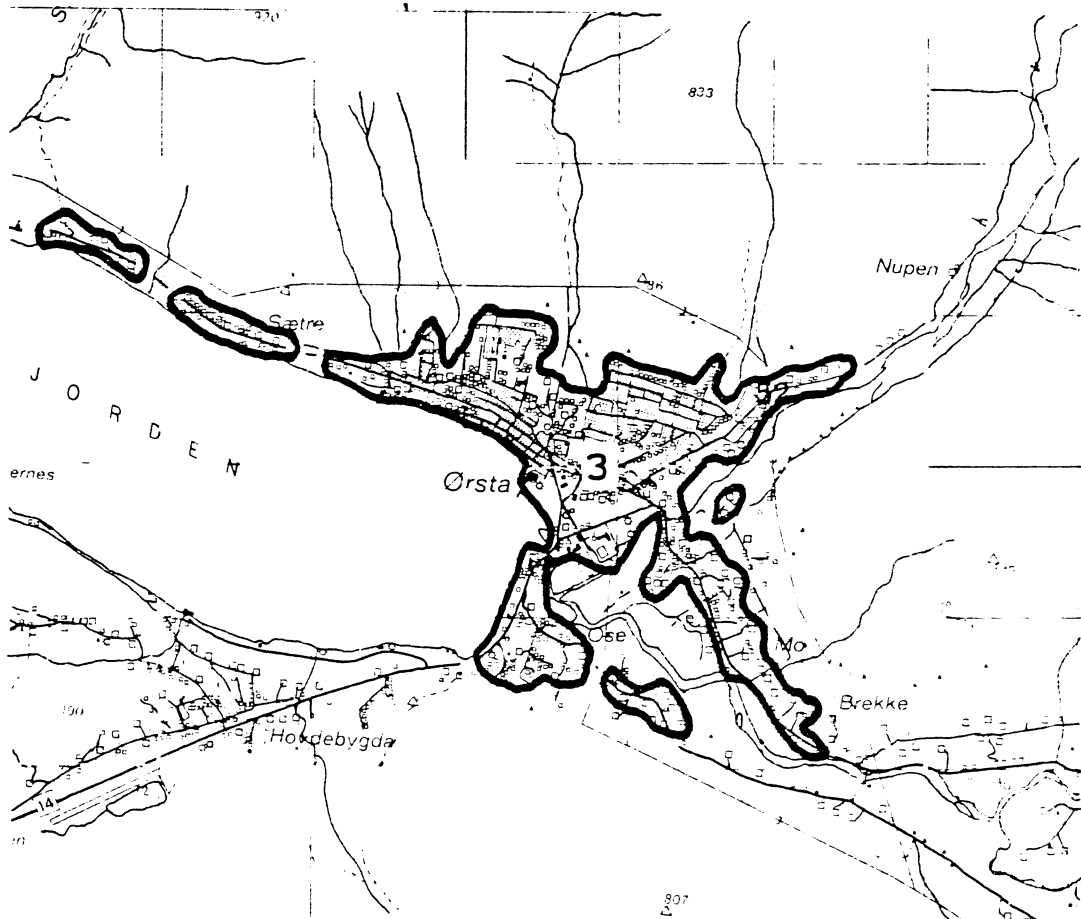

### TEGNFORKLARING

— KRETSGRENSE 1970

3 NR. PÅ TETTBYGD KRETS

MÅLESTOKK 1:50 000

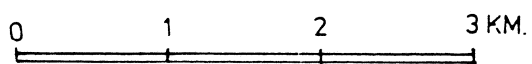

Med samtykke fra Norges Geografiske Oppmåling er N.G.O.'s kartmateriale brukt som kartgrunnlag

