

KOMMUNEHEFTE

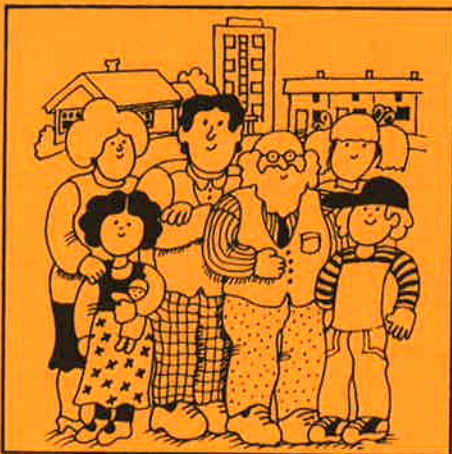

FOLKE- OG BOLIGTELLING 1980

1805 **NARVIK**

STATISTISK SENTRALBYRÅ
KONGSVINGER



FOLKE- OG BOLIGTELLING
1. NOVEMBER 1980

1805 NARVIK

STATISTISK SENTRALBYRÅ
KONGSVINGER 1981

ISBN 82-537-1478-5

FORORD

Hovedformålet med Folke- og bolig telling 1980 var å gi et bilde av befolkningen og levekårene i det norske samfunnet ved å se opplysninger om alder, kjønn, yrke, arbeid, inntekt, utdanning, boforhold o.l. i sammenheng.

Et annet viktig formål var å gi statistikk for mindre geografiske områder, som kommuner og deler av kommuner. De statistiske kommuneheftene gir de første resultatene fra tellingen for å dekke dette formålet. Flere resultater for den enkelte kommune i form av et sett upubliserte tabeller (en "tabellpakke"), vil foreligge kort tid etter at heftene er utgitt. Tabellene vil bli levert som utskrift på papir eller micro-fiche, etter brukerens ønske.

Når kommuneheftene for alle kommuner i et fylke er publisert, vil det bli laget et sammendrag for hele fylket med tabeller som svarer til dem som finnes i kommuneheftene. Når hele landet er dekket med kommunehefter, vil det også bli laget et sammendrag for hele landet. Tilsvarende sammendrag for fylkene og hele landet vil bli laget av den "tabellpakke" som er nevnt foran.

Resultatene fra Folke- og bolig telling 1980 vil ellers bli gitt i tabellpublikasjoner som vil kaste lys over spesielle emner, bl.a. sysselsetting, boligforhold, familier og husholdninger. Resultatene vil også bli vist i kart og diagrammer. Bl.a. vil det bli laget bosettingskart tilsvarende de som ble laget i samband med Folke- og bolig telling 1970.

Statistisk Sentralbyrå, Oslo/Kongsvinger, 16. november 1981

Arne Øien

Johan-Kristian Tønder

INNHold

	Side
Tabellregister	7
Tekstdel	
1. Opplegg og gjennomføring	8
1.1. Omfang	8
1.2. Grunnlag for statistikken	8
1.3. Datainnsamling	8
2. Feilkilder	9
3. Begreper og kjennemerker	9
3.1. Personkjennemerker	9
3.2. Familie- og husholdningstype	14
3.3. Boligkjennemerker	15
3.4. Inndelingen i grunnkretser	17
4. Bruk av tabellene	17
5. Merknader til tabellene	18
Tabelldel	19
Vedlegg	
1. Grunnkretser i 1980 og tellingskretser i 1970. Endringer i kommuneinndelingen fra 1970 til 1980	41
2. Kart over grunnkretsinnndelingen	43
3. Kart over tettsteder	47
4. Personskjema	49
5. Boligskjema	51

Standardtegn i tabeller

: Tall kan ikke offentlig-
gjøres

- Null

TABELLREGISTER

	Side
1. Folkemengden ved folketellingene 1801 - 1980	19
2. Folkemengden etter kjønn, ekteskapelig status og alder. 1/11 1980	19
3. Folkemengden etter trossamfunn/viktigste kilde til livsopphold, kjønn og alder. 1/11 1980	19
4. Personer 16-66 år etter yrkesaktivitet, arbeidstid, kjønn og høyeste utdanning. 1/11-79 - 31/10-80	20
5. Personer 16 år og over, etter yrkesaktivitet, arbeidstid, kjønn og alder. 1/11-79 - 31/10-80	21
6. Yrkesaktive 16 år og over, etter alder og næring. 1/11-79 - 31/10-80	21
7. Yrkesaktive 16 år og over, etter kjønn, arbeidstid og næring/yrkesfelt. 1/11-79 - 31/10-80	22
8. Yrkesaktive 16 år og over i arbeid i uka 25/10 - 31/10 1980, etter kjønn, arbeidstid i uken og næring/yrkesfelt	23
9. Yrkesaktive 16 år og over med fast oppmøteplass på arbeid i uka 25/10 - 31/10 1980, etter tallet på arbeidsreiser, reisetid og yrkesfelt/oppmøteplass	24
10. Yrkesaktive 16 år og over med fast arbeidsreise i uka 25/10 - 31/10 1980, etter reise- måte, oppmøteplass, tallet på arbeidsreiser og reisetid	25
11. Boliger etter hustype og tallet på rom. Bosatte etter tallet på rom i boligen. 1/11 1980	26
12. Boliger etter husets byggeår og hustype/eie-/leieform. Bosatte og rom, etter husets byggeår. 1/11 1980	26
13. Boliger etter viktigste kilde til oppvarming og byggeår/installasjon av pipe. Bosatte etter boligens viktigste kilde til oppvarming. 1/11 1980	27
14. Boliger etter sanitærutstyr og tallet på rom. Bosatte etter boligens sanitærutstyr. 1/11 1980	27
15. Boliger, rom og bosatte, etter hustype. 1/11 1980	28
16. Boliger etter eie-/leieform og areal. Bosatte etter eie-/leieforhold til boligen. 1/11 1980	28
17. Boliger, bosatte og rom, etter bosatte pr. rom i boligen. 1/11 1980	28
18. Boliger etter tallet på rom og tallet på bosatte. 1/11 1980	29
19. Familier og personer, etter familietype, husholdningstype og tallet på familier i husholdningen/yrkesaktivitet i familien. 1/11 1980	29
20. Familier og personer i privathusholdninger, etter familietype og eie-/leieforhold til boligen/tallet på rom i boligen. 1/11 1980	30
21. Tallet på privathusholdninger med utvalgte kjennetegn for boligstandard, og disponering av personbil. Bosatte i slike husholdninger, etter alder. 1/11 1980	30
22. Folkemengden etter alder, kjønn og type boligstrøk/grunnkrets. 1/11 1980	31
23. Yrkesaktive 16 år og over, etter næring, kjønn og type boligstrøk/grunnkrets. 1/11 1980 ..	34
24. Tallet på privathusholdninger med utvalgte kjennetegn for boligstandard, og disponering av personbil. Boligstrøk/grunnkrets. 1/11 1980	38

1. OPPLEGG OG GJENNOMFØRING

1.1. Omfang

Folke- og bolig telling 1980 omfatter alle personer (også utenlandske statsborgere) som ifølge Forskrifter om føringen og ordningen av folkeregistrene fastsatt av Statistisk Sentralbyrå den 26. november 1979, var registrert bosatt i Norge på tellingstidspunktet den 1. november 1980.

Boligtellingen har med alle privatboliger (private leieligheter mv.) hvor minst én person var registrert bosatt den 1. november 1980.

Boliger som var ubebodd eller som var bebodd bare av midlertidig tilstedeværende (f.eks. ugifte personer som oppholdt seg utenom foreldrenes hjem på grunn av skolegang, studier), omfattes ikke av tellingen. Det er heller ikke innhentet opplysninger om boliger for forpleide i aldershjem, pleiehjem, barnehjem og andre fellesinstitusjoner.

Enheten hus omfattes ikke av tellingen denne gang. Det gis likevel enkelte opplysninger om det huset som boligen ligger i. I avsnitt 3 er det gjort nærmere rede for bostedsbegrepet (det sted en person skal regnes som bosatt) og boligbegrepet.

1.2. Grunnlag for statistikken

De fleste opplysninger i folke- og bolig tellingen bygger på oppgaver gitt direkte av oppgavegiverne på egne skjemaer.

Personskjema ble sendt til alle personer som hadde fylt 16 år eller fylte 16 år i løpet av 1980, (se vedlegg 4).

For personer under 16 år fikk Statistisk Sentralbyrå de nødvendige opplysninger fra folkeregisteret i den enkelte kommune.

Opplysningene om den enkelte privatbolig er gitt på eget boligskjema, (se vedlegg 5).

Oppgavene over befolkningens utdanningsbakgrunn er hentet fra utdanningsopplysningene gitt i folketellingen 1970 og "Arkivet for påbegynt og avsluttet utdanning" i Statistisk Sentralbyrå som inneholder alle utdanninger som en person har avsluttet i Norge i perioden 1970 - 1980. I tillegg kommer oppgaver over utenlandsk utdanning gitt i folketellingen 1980.

Oppgaver over alder, kjønn og andre demografiske kjennetegn er hentet fra Det sentrale personregister i Statistisk Sentralbyrå.

Nødvendige oppgaver over de vernepliktige og sivile tjenestepiktige er innhentet gjennom Forsvarets overkommando og Administrasjonen for sivile tjenestepiktige.

Folke- og bolig telling 1980 ble gjennomført med hjemmel i Statistikkloven av 25. april 1907 og Stortingsvedtak av 16. november 1978.

1.3. Datainnsamling

Ved folketellingen i 1980 ble skjemaene sendt i posten direkte til den enkelte person. Før utsendingen tok til, ble navn og adresse påført skjemaene. Det var Det sentrale personregister som dannet grunnlaget for denne påføringen.

Hver person fikk tilsendt sitt eget personskjema sammen med en rettleiding.

I tillegg fikk den eldste personen i familien et boligskjema. Med boligskjemaet fulgte også en svarkonvolutt.

Utfylte personskjema fra alle som bodde i boligen sammen med ett boligskjema ble sendt samlet tilbake i svarkonvolutten. Dersom det bodde flere familier i samme boligen, nyttet familiene samme svarkonvolutt og bare ett boligskjema ble utfylt. Innsamlingsmetoden gav derfor grunnlag for å danne bohusholdninger (se nedenfor) i folke- og bolig tellingen.

Den enkelte person er i tellingen regnet å ha sitt bosted i den bolig hvor vedkommende var registrert bosatt i folkeregisteret 1. november 1980. Innsamlingen av opplysningene viste at enkelte personer bodde i en annen bolig enn der de var registrert bosatt i folkeregisteret. Dette gjaldt bl.a. ugifte studenter og skoleelever som bodde på hybel og som sendte sitt personskjema i samme svarkonvolutt som hybelverten. Dette gjaldt også personer som hadde flyttet kort tid før 1. november 1980 og

som gav opp boligopplysninger på den nye adressen, mens flyttingen først ble registrert i folkeregisteret etter 1. november 1980. I slike tilfelle ble personene likevel regnet som bosatt i den boligen/adressen de var registrert på i folkeregisteret 1. november 1980. I avsnitt 3 er det gjort rede for hvilket sted en person skal regnes som bosatt. I samme avsnitt er det også gjort rede for begrepet "bohusholdning".

De personer som ikke hadde svart på folketellings skjemaene til rett tid, fikk tilsendt en adressert purring.

De som ikke svarte på den adresserte purringen, ble oppsøkt av tellere som krevde inn oppgavene.

2. FEILKILDER

Under gjennomføring og bearbeiding av en statistisk telling vil det alltid kunne oppstå ulike feil som kan gi utslag i tellingsresultatene.

De fleste feilene oppstår vanligvis under oppgaveinnhenting og kommer av uriktige svar eller mangelfullt utfylte skjemaer.

Feil som oppstår under bearbeidingen er først og fremst knyttet til koding av opplysninger, i vårt tilfelle spesielt opplysningene om næring og yrke.

For å få et grunnlag til å vurdere hvor omfattende feilene er, ble det gjennomført en kvalitetskontrollundersøkelse i samband med tellingen.

Resultatene fra denne undersøkelsen blir publisert i serien Statistiske analyser. Resultatene er ventet å foreligge i løpet av 1982 og vil ta for seg sentrale kjennetegn fra boligdelen av tellingen, og kjennetegn for sysselsetting og arbeidsmarked.

3. BEGREPER OG KJENNEMERKER

3.1. Personkjennemerker

Når ikke annet er nevnt, refererer personopplysningene seg til 1. november 1980.

Bosted

Den enkelte person er i tellingen regnet å ha sitt bosted i den kommune og i den bolig hvor vedkommende var registrert som bosatt i folkeregisteret den 1. november 1980. Hovedregelen er at en person skal registreres som bosatt der vedkommende regelmessig tar sin døgnhvile.

De viktigste registreringsreglene er ellers:

Bostedsforhold	Skal registreres som bosatt i
Gift person som pga. arbeid, studier, avtjening av verneplikt e.l. oppholder seg utenom ektefellenes felles bolig	Ektefellenes felles bolig
Ugift person som pga. studier, skolegang eller avtjening av verneplikt oppholder seg utenom foreldrenes/forsørgers bolig	Foreldrenes/forsørgers bolig
Ugift person med eget arbeid og som vanligvis ikke bor hos foreldre/forsørgere	Boligen der personen vanligvis bor
Person som pga. ferie, besøk hos kjente, forretningsreise e.l. er fraværende fra boligen der vedkommende vanligvis bor	Boligen der personen vanligvis bor
Person som er forpleid i barnehjem, aldershjem, pleiehjem eller er satt bort i privat pleie	Barnehjemmet, aldershjemmet, pleiehjemmet eller boligen hvor personen er i pleie
Person som er innlagt på sykehus eller anbrakt på arbeidsskole, arbeidsanstalt eller i fengsel	Boligen der personen var bosatt før innleggelsen eller anbringelsen

Personer som ikke kan henføres til en bestemt bolig, er regnet til gruppen "Uten fast bopel". Personer uten fast bopel er som regel registrert som bosatt i den kommunen hvor de sist hadde fast bosted.

I det følgende er begrepet "Bosatt" brukt i samme betydning som begrepet "Registrert bosatt". Det er ikke innhentet opplysninger om midlertidig bosted. Det kan derfor ikke gis oppgaver over den tilstedeværende befolkning.

Opplysningene fra Folke- og boligteiling 1980 er ikke brukt til å justere opplysningene i folkeregistrene.

Alder

I fordelingen etter alder er den enkelte person gruppert etter alder pr. 31. desember 1980 (Alder = 1980 - fødselsår).

Ekteskapelig status

Det er brukt fire hovedgrupperinger etter ekteskapelig status, nemlig ugifte, gifte, skilte og enker/enkemenn.

Samboende

Med samboende menes personer som lever sammen (i ekteskapsliknende forhold) uten å ha inngått formelt ekteskap.

I gruppen samboende er regnet bare de personer som er registrert bosatt på samme adresse i folkeregisteret 1. november 1980.

Trossamfunn

Det er brukt tre grupperinger etter trossamfunn, nemlig "Den norske kirke", "Trossamfunn utenfor den norske kirke" og "Ikke tilsluttet trossamfunn".

Personer under 16 år er som regel gruppert sammen med sine foreldre. I de tilfelle foreldrene ikke tilhører samme gruppe, er imidlertid barna ført til gruppen for uoppgitt.

Utdanning

Oppgavene over utdanning omfatter enkeltutdanninger på hel- eller deltid av minst 5 måneders normal varighet.

For personer med flere enkeltutdanninger, er den utdanning som har lengst samlet varighet (normal varighet av enkeltutdanningen tillagt varigheten av den forutdanning som kreves) regnet som høyeste utdanning. Av utdanninger med lik samlet varighet, er den som antas å være av størst yrkesmessig betydning, oppfattet som personenes høyeste utdanning. Utdanningsgrupperingen er foretatt etter 1973-utgaven av Standard for utdanningsgruppering i offentlig norsk statistikk (Statistisk Sentralbyrås Håndbøker nr. 28).

Standarden er bygd opp som et pyramidisk klassifikasjonssystem.

Enkeltutdanningene er først ordnet i grove grupper som i standarden kalles utdanningsnivåer. Innenfor hvert nivå er det først foretatt en sortering etter fagfelt, dernest en finere sortering i faggrupper.

Inndelingen i nivåer eller hovedgrupper er foretatt på denne måte:

0. Ingen utdanning og utdanning på førskolenivå (utdanning for 6-åringer og mindre barn)
1. Utdanning på barneskolenivå (1-6 år, førskoleutdanning ikke medregnet)
2. Utdanning på ungdomsskolenivå (7-9 år)
3. Utdanning på gymnasnivå I (10 år)
4. Utdanning på gymnasnivå II (11-12 år)
5. Utdanning på universitets- og høgskolenivå I (13-14 år)
6. Utdanning på universitets- og høgskolenivå II (15-16 år)
7. Utdanning på universitets- og høgskolenivå III (17-18 år)
8. Utdanning på forskernivå (over 18 år)
9. Uoppgitt utdanning.

I tabellene over personenes høyeste utdanning fra folketellingen er gruppene 0 og 9 slått sammen til en gruppe.

Fagfelt er i standarden spesifisert slik:

1. Allment fagfelt
2. Humaniora og estetikk
3. Undervisning
4. Administrasjon, økonomi, samfunnsvitenskap og jus
5. Industri, håndverk, naturvitenskap og teknikk
6. Samferdsel
7. Helsevesen
8. Jordbruk, skogbruk og fiske
9. Tjenesteyting og forsvar.

I tabellene fra folketellingen er bare de viktigste fagfeltene under de forskjellige nivå- eller hovedgruppene spesifisert. De andre fagfelt er slått sammen til en gruppe.

I folketellingen 1970 ble det foretatt en tre-delning av standardens gymnasnivå etter utdanningsvarighet på henholdsvis 10 år, 11 år og 12 år.

I folketellingen 1980 følger inndelingen standardens gruppering, nemlig en gruppering på henholdsvis 10 år og 11-12 år.

Fagutdanninger avsluttet før 1972/73 og som ikke bygger på examen artium, kodes i tellingen 1980 med 8 års allmennutdanning som grunnlag. Fagutdanninger avlagt etter 1972/73 kodes med 9 år som grunnlag.

Viktigste kilde til livsopphold

Personer 16 år og over er gruppert etter den kilde til livsopphold som var viktigst de siste 12 månedene før tellingstidspunktet, dvs. fra 1. november 1979 fram til 1. november 1980. For personer under 16 år bosatt i privathusholdninger er inntekt fra andre personer alltid regnet som viktigste kilde til livsopphold.

For personer under 16 år bosatt i felleleshusholdninger er pensjon, trygd regnet som viktigste kilde til livsopphold.

Med "inntekt av eget arbeid" er ment inntekt av egen yrkesaktivitet.

"Pensjon, trygd" omfatter syketrygd, arbeidsløshetsstrygd, forsørgertrygd, uføretrygd, alderstrygd, yrkesskadetrygd, krigspensjon, bedriftspensjon o.l.

Som "stipend, lån, formue, føderåd, leieinntekt eller annen formuesinntekt" regnes også utbetalinger i forbindelse med livsforsikring eller individuell pensjonsforsikring. Underhold fra andre enn privatpersoner (f.eks. stønader fra det offentlige, institusjoner eller bedrifter), unntatt pensjon og trygd regnes også med her.

Personer som har andre personers inntekt som viktigste kilde til livsopphold er gruppert under "inntekt av eget arbeid eller andre personers arbeid/inntekt". Dette gjelder uansett om inntekten kommer fra arbeid, pensjon, trygd eller stipend, lån mv.

Yrkesaktivitet

I Folke- og bolig telling 1980 er det innhentet oppgaver om yrkesaktiviteten både for de siste 12 månedene før tellingstidspunktet og den siste uka før tellingstidspunktet.

Som yrkesaktivitet er regnet alt arbeid som blir utført mot betaling i form av lønn, inntekt av egen bedrift, provisjon, honorarer o.l. Arbeid som familiemedlem uten fast lønn i familiebedrift (f.eks. gårdsbruk, butikk) og verneplikts-/siviltjeneste er også regnet som yrkesaktivitet.

Som yrkesaktive de siste 12 månedene er regnet personer 16 år og over som utførte yrkesaktivitet av minst 100 timers varighet i denne perioden.

Som yrkesaktive den siste uka før tellingstidspunktet er regnet personer 16 år og over som utførte yrkesaktivitet av minst 1 times varighet i denne uka. Personer som var midlertidig borte fra arbeidet hele uka på grunn av sykdom, permisjon, ferie e.l. er ikke regnet med blant de yrkesaktive.

Arbeidstid

Det er innhentet oppgaver over arbeidstida både for de siste 12 månedene før tellingstidspunktet og den siste uka før tellingstidspunktet.

Arbeidstida omfatter all tid som er medgått til yrkesaktivitet. Arbeidstid som har gått med til forberedelse i tillegg til ordinær arbeidstid, er også regnet med (f.eks. forberedelser i tillegg til ordinær undervisningstid for lærere). Tid som er brukt til skolearbeid, studier og husarbeid for egen familie, er ikke regnet med.

Fravær på grunn av sykdom, permisjon, ferie e.l. er heller ikke regnet med i arbeidstida.

Generelt om grupperingen etter næring, yrke og yrkesstatus

Personer 16 år og over med yrkesaktivitet er gruppert på næring etter arten av virksomheten til den bedrift der den enkelte arbeidde hele tiden eller lengst tid de siste 12 månedene før tellingstidspunktet. Disse personene er videre gruppert på det yrke og den yrkesstatus som de hadde hele tiden eller lengst tid i denne bedriften i 12-månedersperioden.

Personer 16 år og over med yrkesaktivitet siste uka før tellingstidspunktet er gruppert etter den næring og det yrke vedkommende oppgav å ha hatt i den bedriften som den enkelte arbeidde hele tiden eller lengst tid de siste 12 månedene før tellingstidspunktet. Det er således ikke innhentet særskilte oppgaver om de yrkesaktives næring og yrke for den siste uka før tellingstidspunktet.

Næring

Næringsgrupperingen er foretatt etter 1978-utgaven av Standard for næringsgruppering i offentlig norsk statistikk (Statistisk Sentralbyrå's Håndbøker nr. 9).

Denne standarden er i samsvar med International Standard Industrial Classification of All Economic Activities (ISIC).

I standarden er grupperingssystemet utformet som et femsifret pyramidisk system hvor hvert siffer angir et grupperingsnivå. De fem nivåene er gitt følgende betegnelser:

Næring	1-sifret kode
Næringsområde	2-sifret kode
Næringshovedgruppe	3-sifret kode
Næringsgruppe	4-sifret kode
Næringsundergruppe	5-sifret kode

Næringene på 1-sifret nivå har følgende 9 inndelinger:

1. Jordbruk, skogbruk, fiske og fangst
2. Bergverksdrift
3. Industri
4. Kraft- og vannforsyning
5. Bygge- og anleggsvirksomhet
6. Varehandel, hotell- og restaurantvirksomhet
7. Transport, lagring, post og telekommunikasjoner
8. Bank- og finansieringsvirksomhet, forsikringsvirksomhet, eiendomsdrift og forretningsmessig tjenesteyting
9. Offentlig, sosial og privat tjenesteyting.

En oversikt over den videre inndeling i næringsområder mv. finnes i Standard for næringsgruppering.

Næringsgrupperingen i 1980-tellingen er ikke direkte sammenliknbar med næringsgrupperingen i 1970-tellingen. Årsaken til dette er overgangen til ny standard for næringsgruppering i 1972. I folketellingen 1970 ble næringsgrupperingen foretatt etter 1960-utgaven av Standard for næringsgruppering.

Tabeller med sammenliknbare tall mellom tellingene i 1970 og 1980 vil bli publisert en tid etter kommuneheftene i de såkalte "tabellpakkene". Næringsoppgaver med resultater fra 1970-tellingen gruppert etter 1978-utgaven av Standard for næringsgruppering, vil da bli gitt. I folketellingen 1980 gis det næringsoppgaver ned på næringsgruppe (3-sifret kode).

Yrke

Yrkesgrupperingen er foretatt etter Standard for yrkesgruppering i offentlig norsk statistikk (utgitt av Arbeidsdirektoratet i 1965). Standarden følger i prinsippet 1958-utgaven av International Standard Classification of Occupations (ISCO).

Standarden er bygd opp slik at nær beslektede yrker er ført sammen til såkalte yrkesgrupper, som igjen danner yrkesområder. Disse yrkesområdene er ført sammen til yrkesfelt.

Hvert yrke i klassifiseringen er betegnet med 5-sifret kodenummer:

første siffer angir yrkesfeltet
 første og annet siffer angir yrkesområde
 første - tredje siffer angir yrkesgruppe
 første - femte siffer angir yrke.

Til folketellingen 1980 har Statistisk Sentralbyrå ført nye yrker inn i denne standarden. Den inndelingen i yrkesgrupper som er brukt i 1965-utgaven, er stort sett brukt også her. Videre er en del yrkesgrupper slått sammen og noen er splittet i flere grupper. En ny 3-siffergruppe er tatt med for olje- og gassarbeid. Dessuten er ledende tjenestemenn i kommunal- og fylkeskommunal administrasjon og forvaltning skilt ut som ny gruppe.

Gruppene "Lærere" og "Faglærere i praktiske yrker" er slått sammen til en gruppe.

Opgaver over yrke er i tellingen gitt med på yrkesgruppe (3-sifret kode).

Yrkesstatus

I tellingen er det brukt følgende tre grupperinger etter yrkesstatus:

1. Fast eller midlertidig ansatt
2. Selvstendig
3. Familienmedlem uten fast lønn i familiebedrift.

Personer (også medeiere) som arbeide i firmaer organisert som aksjeselskap, andelslag eller annen selskapsform med begrenset ansvar, er alltid regnet som ansatte.

En person er regnet som selvstendig dersom vedkommende drev virksomhet alene for egen regning eller sammen med andre med ubegrenset ansvar (f.eks. i ansvarlig selskap).

Gruppen "Familie-medlem uten fast lønn i familiebedrift" omfatter personer som arbeide i familievirksomhet uten fast avtalt lønn og som verken var eier eller medeier i virksomheten. Et familie-medlem uten fast lønn kan imidlertid ha vederlag for arbeidet i form av kost og losji, andel av overskott e.l.

I de tilfelle hvor ektefeller arbeide i felles virksomhet (f.eks. gårdsbruk) som ikke var organisert som aksjeselskap e.l., er den ene ektefellen regnet som selvstendig og den andre som familie-medlem uten fast lønn i familiebedrift, med mindre begge ektefellene var registrert som eiere av virksomheten.

Generelt om oppmøteplass, reisehyppighet, reisetid og transportmåte

Kjennemerkene gjelder personer 16 år og over med yrkesaktivitet i siste uka før tellingstidspunktet.

Reisehyppighet, reisetid og transportmåte gjelder yrkesaktive personer med fast oppmøteplass (se oppmøteplass).

Reisetid og transportmåte gjelder yrkesaktive personer med fast arbeidsreise (se reisehyppighet).

Oppmøteplass

Med oppmøteplass forstås en det stedet hvor vedkommende møtte fram ved arbeidssdagens start.

Personer 16 år og over med yrkesaktivitet siste uka før tellingstidspunktet er gruppert etter kommunen den faste oppmøteplassen lå i (rute 1 og 2 i personskjemaet).

Personer som i denne uka møtte på ulike arbeidssteder, var til sjøs e.l., er ikke regnet å ha fast oppmøteplass (rute 3 i personskjemaet).

Reisehyppighet

Med reisehyppighet forstås en det antall ganger vedkommende reiste fra hjemsted til arbeidssted den siste uka før tellingstidspunktet.

Hjemsted er alltid regnet som den boligadresse vedkommende er registrert bosatt på i folkeregisteret. For personer som bodde midlertidig på f.eks. hybel eller brakke i denne uka, er reisen mellom hybel, brakke og arbeidssted ikke medregnet.

For personer som var registrert bosatt på arbeidsstedet er det regnet hvor mange dager vedkommende var på arbeid siste uka før tellingstidspunktet.

Med "fast arbeidsreise" menes personer med fast oppmøteplass og som reiste minst en gang fra hjemsted til arbeidssted i uka før tellingstidspunktet.

Reisetid

Reisetid er reisetiden fra hjemsted (registrert boligadresse) til arbeidssted. Reisetiden er regnet én vei. I reisetiden er gangtid og ventetid under reisen tatt med. Det samme gjelder faste gjøremål som f.eks. å bringe barn til barnehage, dagmamma e.l. Tilfeldige gjøremål og forsinkelser er ikke regnet med.

For pendlere som bodde midlertidig på f.eks. hybel, brakke e.l., er reisetiden regnet fra hjemstedet og fram til arbeidsstedet.

Transportmåte

Med transportmåte forstås de transportmidler vedkommende til vanlig nyttet én vei fra hjemsted til arbeidssted siste uka før tellingstidspunktet.

For personer som ikke reiste på samme måte hver dag, er det regnet med den reisemåten vedkommende nyttet flest dager.

3.2. Familie og husholdningstype

Grupperingene på familie og husholdningstype refererer seg til tellingstidspunktet den 1. november 1980.

Familie

Til én og samme familie er regnet:

1. Ektepar og eventuelle ugifte barn registrert bosatt i samme privatbolig, aldershjem, pleiehjem, e.l.
2. Far/mor med ugifte barn registrert bosatt i samme privatbolig, aldershjem, pleiehjem, pensjonat, hotell e.l.
3. Hver enkelt person som ikke hører inn under noen av de to gruppene som er spesifisert ovenfor (bl.a. personer uten fast bopel). Disse personene danner således hver for seg egen familie (familie med én person).

I familier med ektepar er også tatt med eventuelle ugifte barn av bare den ene ektefellen og ugifte adoptivbarn og stebarn, men ikke fosterbarn.

Av reglene som er nevnt foran går det fram at personer (f.eks. ektefeller) som ikke var registrert bosatt i samme privatbolig, aldershjem, pleiehjem, e.l., aldri er gruppert under samme familie. Videre går det fram at gifte, separerte, skilte, enker og enkemenn ikke i noen tilfelle er regnet til samme familie som foreldrene. Når f.eks. et ektepar bor sammen med en skilt datter, danner ektefellene egen familie og datteren egen familie. Ellers kan nevnes at ugifte søsken som har felles bolig, der ingen av foreldrene er bosatt, hver for seg er regnet som særskilt familie.

Husholdningstype

Det er skilt mellom to husholdningstyper, nemlig privathusholdning og felleshusholdning.

Gruppen "Privathusholdning" omfatter personer som var registrert som bosatt i privat bolig. Denne husholdningstypen er videre splittet opp etter tallet på familier i husholdningen. Som husholdningsenhet er her regnet bolighusholdning. Denne omfatter alle bosatte i samme bolig. Av dette følger at antall privathusholdninger er det samme som antall boliger i tellingen.

Til felleleshusholdning er regnet forpleide som var registrert bosatt i aldershjem, barnehjem, pleiehjem e.l.

Betjeningspersonale bosatt ved felleleshusholdninger er alltid gruppert under privathusholdning. Det samme gjelder militært personell som var bosatt i militærforlegning.

3.3. Boligkjennemerker

Boligkjennemerkene refererer seg til den boligen der den enkelte var registrert bosatt 1. november 1980.

Bolig (leilighet mv.)

Med leilighet menes f.eks. rekkehusleilighet, leilighet i tomannsbolig, leilighet i leiegård, blokkleilighet, hybelleilighet og hybel med egen inngang. Enebolig regnes også som leilighet.

Hybler uten egen inngang er som hovedregel ikke regnet som egen leilighet.

I hybelbygg er imidlertid hver enkelt hybel alltid regnet som leilighet. Dette gjelder også når flere hybler har felles gang, hall, bad og/eller kjøkken.

Videre er hybler for sykepleiere, legeboliger og rom som disponeres av privathusholdninger i sykehus, militærforlegninger eller felleleshusholdninger, alltid regnet som egne leiligheter.

Til en bolig er som hovedregel regnet rom som er bygd (eller ombygd) til bruk for én eller flere personer med fellesskap i kost og losji, og hvor det er adgang til rommene (rommet) uten at en må gå gjennom en annen bolig.

En bolig vil derfor som regel falle sammen med begrepet leilighet.

I enkelte tilfelle vil en bolig omfatte mer enn én leilighet. Dersom f.eks. ugifte barn bor i egen leilighet (hybel med egen inngang e.l.), men på samme adresse som foreldrene, er som hovedregel barna regnet å høre til samme bolig som foreldrene. I dette tilfelle utgjøres boligen av leiligheten som foreldrene bor i og leiligheten barna bor i. Bare dersom barna er registrert som egen familie i folkeregisteret, er leilighetene regnet som særskilte boliger.

Hybler uten egen inngang som ikke ligger i hybelbygg, institusjon e.l. og som bebos av personer som er registrert i folkeregisteret på vedkommende adresse, er alltid regnet til samme bolig som hovedleiligheten.

Med privatbolig er ment boliger som ikke er bebodd av forpleide i aldershjem, barnehjem og andre felleleshusholdninger. Boliger for ansatte (f.eks. sykepleiere) ved institusjoner er således regnet som privatboliger. Det samme gjelder boliger for befal mv. i militærforlegninger.

Det er ikke innhentet oppgaver for boliger som ikke er privatboliger.

I tabellene er "privatboligene" for enkelthets skyld kalt "boliger".

Rom

Oppgavene over tall på rom refererer seg til boliger som er med i tellingen, og omfatter beboelsesrom på 6 m² eller mer, og som kan nyttes året rundt. Kjøkken, bad, entré, hall, alkove, hems, trimrom, vaskerom og rom som bare nyttes til næringsvirksomhet (f.eks. kontor) er ikke med.

I 1980-tellingen er det ikke innhentet spesifiserte oppgaver over antall rom i boliger med "mer enn 8 rom", slik som det ble gjort i tellingen i 1970.

I oppgavene for "rom i alt" er tallene for antall rom i boliger med mer enn 8 rom derfor beregnet. For hver enkelt kommune er det laget gjennomsnittstall fra 1970-tellingen, (dvs. gjennomsnittlig antall rom i boliger med mer enn 8 rom). Dette gjennomsnittstallet er brukt for å fastlegge antall rom for boliger med mer enn 8 rom i 1980-tellingen.

Areal

Med boligens areal er ment nettoareal. I tillegg til beboelsesrom på 6 m² eller mer er også tatt med kjøkken, bad, entré, hall o.l.

Rom som er felles for to eller flere boliger, f.eks. felles gang, hall, bad e.l., er ikke regnet med i arealet.

Eie-/leieform

Som eiere er også regnet personer som eier aksje eller andel som gir boret.

Med "vanlig leiekontrakt" menes at vedkommende leier en bolig av en eier etter de regler og avtaler som følger av husleieloven. Vanlig leieforhold uten skriftlig kontrakt er også regnet med her.

Kjøkken

Med kjøkken menes i tellingen en del av boligen som er avgrenset fra andre deler av den, og hvor det er installert utstyr til matlaging for beboerne. Kjøkkenet kan være et eget rom, men trenger ikke være det.

Dersom flere boliger har felles kjøkken, f.eks. hybler i et hybelbygg, er alle boligene regnet å være uten kjøkken.

I størrelsen på kjøkkenet er også medregnet gulvplass til benker, skap o.l.

Viktigste kilde til oppvarming

Dersom to eller flere kilder er like viktige for boligens oppvarming, er begge (alle) disse regnet med.

Husholdningen disponerer bil

Med å disponere bil menes i tellingen å eie/leie bil eller å ha mulighet til privat bruk av f.eks. firmabil.

Stasjonsvogn og varevogn er regnet som personbil bare dersom den brukes også til privatkjøring.

Hustype

Som hus er som hovedregel regnet bygninger som fra kjeller til loft er atskilt fra andre bygninger.

Hver enkelt blokk er derimot regnet som ett hus, selv om det fra kjeller til loft er skillevegg(er) uten gjennomgang i blokken.

I rekkehus er hele rekken av boliger regnet som ett hus.

Som frittliggende enebolig er regnet enebolig med minst en halv meters avstand til nærmeste hus.

Som hustype "enebolig" er også regnet frittliggende eneboliger som inneholder en hybelleilighet, og/eller der ett eller flere rom er brukt som hybel.

Rekkehus er hus med leiligheter som har minst én vegg eller en del av en vegg felles med en annen leilighet. Hus i kjede er hus som er forbundet med et annet hus med garasje, carport, svalgang o.l. Terrassehus er hus med leiligheter som er bygd sammen i en bakkeskråning, og der flere av leilighetene har hele eller deler av taket til leiligheten under som terrasse.

Horisontalt delt tomannsbolig er hus med to vanlige leiligheter (som kan ha ulik størrelse) og hvor den ene leiligheten ligger i en etasje over den annen.

Annet boligbygg med mindre enn 3 etasjer omfatter også eneboliger med mindre enn en halv meters avstand mellom husene.

Gruppen "forretningsbygg mv." omfatter hus hvor halvparten eller mindre av golvarealet nyttes til privatbolig.

Som bygg for felleleshusholdning er regnet hus hvor det for bosatte og/eller midlertidig tilstedeværende er organisert felleleshusholdning.

Opgaver over tall på boliger, rom og bosatte i bygg for felleleshusholdning omfatter bare privatboliger, rom og bosatte i disse boligene.

Byggeår

Med byggeår menes det året da minst halvparten av boligene i huset var ferdig til innflytting. Hus som er ombygd, er gruppert etter opprinnelig byggeår.

Gjennomsnittstall

Bosatte pr. bolig er lik tallet på bosatte i privatboliger dividert med tallet på privatboliger.

Rom pr. bolig er lik tallet på rom (kjøkken ikke medregnet) i privatboliger dividert med tallet på disse boligene.

Bosatte pr. rom er lik tallet på bosatte i privatboliger dividert med tallet på rom (kjøkken er ikke medregnet) i privatboliger.

3.4. Inndelingen i grunnkretser

Grunnkretsinnndelingen til bruk i folketellingen er foretatt av Byrået i samarbeid med kommunene og brukere av statistikk på regionalt nivå.

Følgende kriterier er lagt til grunn for utarbeidingen av grunnkretsene:

1. Utgangspunktet for grunnkretsinnndelingen er som regel inndelingen i folketellingskretser i 1970. Dersom inndelingen fra 1970 er endret, er det lagt vekt på at grupper av grunnkretser kan sammenliknes med en eller flere tidligere folketellingskretser.
2. Grunnkretsene er utformet slik at de kan være stabile over en rimelig tidsperiode.
3. Grunnkretsene skal bestå av et sammenhengende geografisk område.
4. Grunnkretsene bør være mest mulig ensartet når det gjelder natur- og næringsgrunnlag, kommunikasjonsforhold og bygningsmessig struktur.
5. Folketall og areal bør ikke variere for sterkt. Folketallet kan variere fra under 100 i sterkt spredtbygde strøk til over 1 000 i de tette utbygde byområdene.

Fordi grunnkretsinnndelingen skal være mest mulig stabil, er den ikke knyttet sammen med en avgrensning av tettbygde strøk, da disse grensene stadig må endres.

Tettstedsavgrensningen er ført videre uavhengig av grunnkretsinnndelingen. Retningslinjene for tettstedsavgrensningen følger i store trekk den som ble praktisert i 1960 og 1970. Hovedkriteriet ved avgrensningen av tettsted er at avstanden mellom husene i en husklynge ikke skal være over 50 meter, men det er tillatt skjønsmessige avvik for områder som ikke kan eller skal bebygges som f.eks. lagerplasser, idrettsanlegg, parker o.l. Området må ha minst 200 bosatte på tellingstidspunktet.

Det er ikke stilt noe krav om at grensene for grunnkretsene skal falle sammen med grensene for kirkesogn, skole- eller valgkretser.

Opgaver over grunnkretser grupperes også til delområder (bydeler/bygdslag). Disse delområdene består vanligvis av 1 000-3 000 personer i spredtbygde strøk og 3 000-5 000 personer i tettbygde strøk. Et delområde kan f.eks. være et område som sogner til et lokalt sentrum i en kommune.

En oversikt som viser forholdet mellom grunnkretser i 1980 og tellingskretser i 1970, er vist i vedlegg 1.

Kart som viser omfanget av grunnkretsene og tettstedsavgrensningene som det blir gitt resultater for i dette heftet, er vist i vedleggene 2 og 3.

For en nærmere orientering om grunnkretsene mv. vises til heftene "Grunnkretser og tettsteder. Dokumentasjon 1980".

4. BRUK AV TABELLENE

Dette heftet inneholder tabeller for den enkelte kommune. Tabellene i kommuneheftene er inndelt i seks hovedgrupper.

Tabellene 1-3 gir resultater for enkelte demografiske kjennetegn.

Tabellene 4-10 gir hovedresultater for utdanning, yrke, næring, arbeidstid mv. Tabellene 4-7 refererer seg til de siste 12 månedene før tellingstidspunktet. Tabellene 8-10 gir oppgaver for kjennemerker som knytter seg til siste uka før tellingstidspunktet.

Tabellene 11-18 gir resultater for boligdelen av tellingen.

Tabellene 19-21 gir resultater for familier og privathusholdninger.

Tabellene 22-24 gir hovedresultater for befolkning, yrkesaktivitet og boliger på grunnkrets.

5. MERKNADER TIL TABELLENE

Tabell 1:

I tabell 1 har en generelt tatt sikte på å gi tall tilbake til 1801 etter kommuneinndelingen i 1980. Over et så langt tidsrom har det imidlertid skjedd så mange endringer i kommuneinndelingen at det for de fleste kommuner er vanskelig å gi en sammenliknbar tallserie for hele perioden. For de folketellingene hvor det ikke har vært mulig å gi eksakte folketall, inneholder tabellen tall som er beregnet av Norsk Samfunnsvitenskapelig Datatjeneste. Disse tallene er framkommet ved at folketallene for tidligere år er justert på basis av antall personer som blir overført fra en kommune til en annen ved grensereguleringer. Det henvises til NSD for nærmere dokumentasjon.

Narvik ble kjøpstad i 1902 ved utskilling fra Ankenes herred. I 1974 ble Ankenes slått sammen med Narvik kommune.

1)

TABELL 1. FOLKEMENGDEN VED FOLKETELLINGENE 1801 - 1980

ÅR	FOLKE- MENGDE	ÅR	FOLKE- MENGDE	ÅR	FOLKE- MENGDE	ÅR	FOLKE- MENGDE	ÅR	FOLKE- MENGDE	ÅR	FOLKE- MENGDE
1801 ..	(753)	1835 ..	(938)	1865 ..	(1592)	1900 ..	(7218)	1930 ..	14586	1960 ..	19335
1815	1845 ..	(1148)	1875 ..	(1804)	1910 ..	7770	1946 ..	15660	1970 ..	19950
1825 ..	(844)	1855 ..	(1327)	1890 ..	(2512)	1920 ..	9373	1950 ..	16588	1980 ..	19339

1) TALLENE I PARENTES ER BEREGNEDE TALL FRA NORSK SAMFUNNSVITENSKAPELIG DATATJENESTE. SE ELLERS MERKNADER TIL TABELL 1 PÅ SIDE 18.

TABELL 2. FOLKEMENGDEN ETTER KJØNN, EKTESKAPELIG STATUS OG ALDER. 1/11 1980

ALDER	I ALT	MENN					KVINNER				
		I ALT	UGIFTE	GIFTE	SEPARERTE ENKEMENN OG SKILTE	I ALT	UGIFTE	GIFTE	ENKER	SEPARERTE OG SKILTE	
I ALT	19339	9524	4602	4311	249	362	9815	3923	4321	1144	427
0-6 ÅR ..	1664	840	840	-	-	-	824	824	-	-	-
7-15 " ..	2765	1437	1437	-	-	-	1328	1328	-	-	-
16-19 " ..	1273	652	652	-	-	-	621	615	6	-	-
20-24 " ..	1648	857	754	95	-	8	791	531	241	-	19
25-29 " ..	1481	799	395	375	-	29	682	166	480	-	36
30-39 " ..	2473	1312	251	964	1	96	1161	111	941	9	100
40-49 " ..	1932	930	85	754	12	79	1002	52	831	33	86
50-59 " ..	2363	1139	83	941	28	87	1224	59	922	152	91
60-66 " ..	1402	668	48	553	34	33	734	73	442	179	40
67-69 " ..	511	224	23	164	26	11	287	33	133	109	12
70-79 " ..	1342	519	28	385	88	18	823	92	290	408	33
80 ÅR OG OVER	485	147	6	80	60	1	338	39	35	254	10

TABELL 3. FOLKEMENGDEN ETTER TROSSAMFUNN/VIKTIGSTE KILDE TIL LIVSOPPHOLD, KJØNN OG ALDER. 1/11 1980

KJØNN OG ALDER	I ALT	TROSSAMFUNN				VIKTIGSTE KILDE TIL LIVSOPPHOLD				
		DEN NORSKE KIRKE	TROS- SAMFUNN UTENFOR DEN NORSKE KIRKE	IKKE TIL- SLUTTET NOE TROS- SAMFUNN	UOPP- GITT TROS- SAMFUNN	INNTEKT AV EGET ELLER ANDRE PERSONERS ARBEID	PENSJON/ TRYGD	STIPEND, LÅN, FORMUE E.L.	VERNE- PLIKTS-/ SIVIL- TJENESTE	UOPPGITT KILDE TIL LIVSOPP- HOLD
I ALT	19339	17646	404	487	802	13802	3685	420	177	1255
MENN	9524	8632	151	296	445	7163	1412	220	173	556
0-6 ÅR	840	744	8	15	73	840	-	-	-	-
7-15 "	1437	1283	14	26	114	1436	1	-	-	-
16-19 "	652	613	8	12	19	494	15	39	16	88
20-24 "	857	770	18	44	25	529	14	111	136	67
25-29 "	799	687	15	66	31	677	21	47	10	44
30-39 "	1312	1162	21	60	69	1192	31	9	3	77
40-49 "	930	862	14	26	28	821	42	2	3	62
50-59 "	1139	1062	17	21	39	874	141	5	2	117
60-66 "	668	635	11	9	13	267	335	3	3	60
67-69 "	224	212	2	2	8	24	194	-	-	6
70-79 "	519	468	18	14	19	7	489	4	-	20
80 ÅR OG OVER ...	147	134	5	1	7	2	130	-	-	15
KVINNER ..	9815	9014	253	191	357	6639	2273	200	4	699
0-6 ÅR	824	732	11	18	63	823	1	-	-	-
7-15 "	1328	1182	11	17	118	1327	1	-	-	-
16-19 "	621	588	6	15	12	493	25	35	-	68
20-24 "	791	719	13	42	17	554	75	112	2	48
25-29 "	682	623	11	27	21	561	44	31	-	46
30-39 "	1161	1063	36	33	29	1015	67	10	-	69
40-49 "	1002	940	28	15	19	834	87	3	2	76
50-59 "	1224	1156	33	15	20	762	292	3	-	167
60-66 "	734	693	21	5	15	253	375	2	-	104
67-69 "	287	262	13	1	11	14	257	1	-	15
70-79 "	823	746	51	2	24	2	766	2	-	53
80 ÅR OG OVER ...	338	310	19	1	8	1	283	1	-	53

TABELL 4. PERSONER 16-66 ÅR ETTER YRKESAKTIVITET, ARBEIDSTID, KJØNN OG HØYESTE UTDANNING. 1/11 79 - 31/10 80

KJØNN OG HØYESTE UTDANNING	IKKE YRKESAKTIVE				YRKESAKTIVE						
	I ALT	AV DETTE GIFTE		I ALT	100-499 TIMER		500-999 TIMER		1 000 TIMER OG OVER		UOPP- GITT ARB.- TID
		I ALT	AV DETTE GIFTE		I ALT	AV DETTE GIFTE	I ALT	AV DETTE GIFTE	I ALT	AV DETTE GIFTE	
I ALT	12572	3445	1937	9127	1422	505	1037	605	6116	4190	552
MENN I ALT	6357	1048	414	5309	593	103	320	101	4067	2884	329
BARNESKOLENIVÅ, 1-6 ÅR	-	-	-	-	-	-	-	-	-	-	-
UNGDOMSSKOLENIVÅ, 7-9 ÅR, I ALT .	2610	584	256	2026	229	42	112	47	1515	1125	170
FOLKESKOLEUTDANNING	1071	301	204	770	39	29	40	26	611	503	80
9-ÅRIG UNGDOMSSKOLE	609	188	-	421	173	1	45	5	177	44	26
UNGDOMSSKOLENIVÅ ELLERS	930	95	52	835	17	12	27	16	727	578	64
GYMNASNIVÅ I, 10 ÅR, I ALT	1361	186	67	1175	98	19	45	8	958	660	74
ALLMENT FAGFELT	294	39	18	255	16	4	6	1	221	172	12
INDUSTRI, HÅNDVERK OG TEKNIKK .	687	99	25	588	65	9	27	5	457	287	39
SAMFERDSEL	116	13	7	103	1	-	3	-	91	73	8
HELSEVERN	2	:	:	:	:	:	:	:	:	:	:
JORDBRUK, SKOGBRUK OG FISKE ...	44	:	:	41	:	:	:	:	34	26	:
TJENESTEYTING OG FORSVAR	138	23	14	115	7	3	5	2	96	68	7
GYMNASNIVÅ I ELLERS	80	9	2	71	5	-	3	-	58	34	5
GYMNASNIVÅ II, 11-12 ÅR, I ALT ..	1436	164	54	1272	195	25	115	20	907	555	55
ALLMENT FAGFELT	357	57	15	300	103	8	44	4	142	74	11
ADMINISTRASJON OG ØKONOMI	84	7	1	77	6	-	3	1	65	47	3
INDUSTRI, HÅNDVERK OG TEKNIKK .	783	87	33	696	75	14	62	13	530	306	29
SAMFERDSEL	115	9	4	106	4	1	1	-	94	74	7
HELSEVERN	1	:	:	:	:	:	:	:	:	:	:
JORDBRUK, SKOGBRUK OG FISKE ...	21	2	1	19	4	-	1	1	14	7	-
TJENESTEYTING OG FORSVAR	56	-	-	56	1	1	1	1	52	40	2
GYMNASNIVÅ II ELLERS	19	:	:	17	:	:	:	:	9	:	:
UNIVERSITETS- OG HØGSKOLENIVÅ I, 13-14 ÅR I ALT	484	34	14	450	47	9	25	14	362	287	16
UNDERVISNING	100	5	2	95	2	2	4	3	84	74	5
ADMINISTRASJON, ØKONOMI, SAMFUNNSVITENSKAP OG JUS	65	-	-	65	13	1	4	2	47	34	1
NATURVITENSKAP OG TEKNIKK	242	14	7	228	15	5	11	8	198	156	4
HELSEVERN	6	1	-	5	-	-	-	-	4	2	1
UNIV.- OG HØGSKOLENIVÅ I ELLERS	71	14	5	57	17	1	6	1	29	21	5
UNIV.- OG HØGSKOLENIVÅ II, III OG FORSKERNIVÅ, OVER 14 ÅR, I ALT ..	323	14	9	309	15	6	19	12	270	220	5
UNDERVISNING	76	4	2	72	6	3	9	6	56	45	1
ADMINISTRASJON, ØKONOMI, SAMFUNNSVITENSKAP OG JUS	44	1	1	43	2	1	3	1	38	27	-
NATURVITENSKAP OG TEKNIKK	106	4	2	102	1	-	5	3	95	81	1
UNIV.- OG HØGSKOLENIVÅ II, III OG FORSKERNIVÅ ELLERS	97	5	4	92	6	2	2	2	81	67	3
UOPPGITT, INGEN UTDANNING OG UTDANNING PÅ FØRSKOLENIVÅ	143	66	14	77	9	2	4	-	55	37	9
KVINNER I ALT	6215	2397	1523	3818	829	402	717	504	2049	1306	223
BARNESKOLENIVÅ, 1-6 ÅR	-	-	-	-	-	-	-	-	-	-	-
UNGDOMSSKOLENIVÅ, 7-9 ÅR, I ALT .	3390	1662	1094	1728	406	217	353	271	847	614	122
FOLKESKOLEUTDANNING	1571	911	641	660	104	74	146	118	348	265	62
9-ÅRIG UNGDOMSSKOLE	575	278	64	297	161	21	56	23	65	19	15
UNGDOMSSKOLENIVÅ ELLERS	1244	473	389	771	141	122	151	130	434	330	45
GYMNASNIVÅ I, 10 ÅR, I ALT	1528	466	277	1062	183	96	182	116	631	367	66
ALLMENT FAGFELT	699	243	162	456	65	45	88	62	277	192	26
INDUSTRI, HÅNDVERK OG TEKNIKK .	62	19	8	43	5	1	7	6	27	13	4
SAMFERDSEL	51	9	7	42	4	4	6	6	31	22	1
HELSEVERN	138	17	15	121	11	10	22	12	79	54	9
JORDBRUK, SKOGBRUK OG FISKE ...	11	3	-	8	1	1	1	-	5	2	1
TJENESTEYTING OG FORSVAR	212	84	37	128	35	12	17	6	68	14	8
GYMNASNIVÅ I ELLERS	355	91	48	264	62	23	41	24	144	70	17
GYMNASNIVÅ II, 11-12 ÅR, I ALT ..	753	154	101	599	160	51	101	52	321	156	17
ALLMENT FAGFELT	364	68	42	296	102	22	49	17	136	60	9
ADMINISTRASJON OG ØKONOMI	129	21	12	108	18	3	9	5	80	29	1
INDUSTRI, HÅNDVERK OG TEKNIKK .	50	14	11	36	12	7	8	3	16	7	-
SAMFERDSEL	6	1	-	5	1	1	1	1	3	-	-
HELSEVERN	111	21	17	90	14	10	22	20	51	42	3
JORDBRUK, SKOGBRUK OG FISKE ...	5	2	1	3	-	-	1	-	2	1	-
TJENESTEYTING OG FORSVAR	41	17	14	24	2	2	5	3	16	8	1
GYMNASNIVÅ II ELLERS	47	10	4	37	11	6	6	3	17	9	3
UNIVERSITETS- OG HØGSKOLENIVÅ I, 13-14 ÅR, I ALT	337	38	22	299	60	28	60	49	170	119	9
UNDERVISNING	110	8	7	102	12	7	24	21	61	56	5
ADMINISTRASJON, ØKONOMI, SAMFUNNSVITENSKAP OG JUS	54	6	5	48	9	5	13	10	25	15	1
NATURVITENSKAP OG TEKNIKK	15	-	-	15	4	1	3	2	8	1	-
HELSEVERN	95	8	6	87	9	8	13	11	63	39	2
UNIV.- OG HØGSKOLENIVÅ I ELLERS	63	16	4	47	26	7	7	5	13	8	1
UNIV.- OG HØGSKOLENIVÅ II, III OG FORSKERNIVÅ, OVER 14 ÅR, I ALT ..	102	11	5	91	12	7	14	10	61	39	4
UNDERVISNING	70	9	5	61	10	5	12	10	36	24	3
ADMINISTRASJON, ØKONOMI, SAMFUNNSVITENSKAP OG JUS	5	-	-	5	-	-	1	-	4	3	-
NATURVITENSKAP OG TEKNIKK	13	-	-	13	2	2	-	-	11	7	-
UNIV.- OG HØGSKOLENIVÅ II, III OG FORSKERNIVÅ ELLERS	14	2	-	12	-	-	1	-	10	5	1
UOPPGITT, INGEN UTDANNING OG UTDANNING PÅ FØRSKOLENIVÅ	105	66	24	39	8	3	7	6	19	11	5

TABELL 5. PERSONER 16 ÅR OG OVER, ETTER YRKESAKTIVITET, ARBEIDSTID, KJØNN OG ALDER. 1/11 79 - 31/10 80

KJØNN OG ALDER	I ALT	IKKE YRKES- AKTIVE	YRKESAKTIVE						PRO- SENT YRKES- AKTIVE
			I ALT	ARBEIDSTID. TIMER					
				100- 499	500- 999	1 000- 1 299	1 300 OG OVER	UOPP- GITT	
I ALT	14910	5641	9269	1469	1056	828	5345	571	62,2
MENN I ALT	7247	1840	5407	621	333	285	3825	343	74,6
16-19 ÅR	652	246	406	259	70	19	42	16	62,3
AV DETTE GIFTE	-	-	-	-	-	-	-	-	-
20-24 ÅR	857	137	720	165	99	57	359	40	84,0
AV DETTE GIFTE	95	10	85	8	9	7	59	2	89,5
25-29 ÅR	799	57	742	55	38	38	581	30	92,9
AV DETTE GIFTE	375	11	364	13	15	21	308	7	97,1
30-39 ÅR	1312	77	1235	30	33	52	1041	79	94,1
AV DETTE GIFTE	964	30	934	18	21	37	816	42	96,9
40-49 ÅR	930	56	874	22	27	44	729	52	94,0
AV DETTE GIFTE	754	29	725	12	16	32	631	34	96,2
50-59 ÅR	1139	158	981	36	33	42	796	74	86,1
AV DETTE GIFTE	941	88	853	27	23	34	707	62	90,6
60-66 ÅR	668	317	351	26	20	22	245	38	52,5
67-69 ÅR	224	172	52	13	12	6	18	3	23,2
70 ÅR OG OVER	666	620	46	15	1	5	14	11	6,9
KVINNER I ALT	7663	3801	3862	848	723	543	1520	228	50,4
16-19 ÅR	621	277	344	214	55	15	43	17	55,4
AV DETTE GIFTE	6	4	2	:	:	:	:	:	33,3
20-24 ÅR	791	228	563	149	90	57	245	22	71,2
AV DETTE GIFTE	241	99	142	39	35	12	49	7	58,9
25-29 ÅR	682	224	458	98	99	47	193	21	67,2
AV DETTE GIFTE	480	175	305	66	69	35	124	11	63,5
30-39 ÅR	1161	337	824	139	171	141	332	41	71,0
AV DETTE GIFTE	941	287	654	123	154	115	233	29	69,5
40-49 ÅR	1002	250	752	98	132	140	333	49	75,0
AV DETTE GIFTE	831	204	627	81	116	131	261	38	75,5
50-59 ÅR	1224	576	648	92	125	112	272	47	52,9
AV DETTE GIFTE	922	433	489	72	101	89	196	31	53,0
60-66 ÅR	734	505	229	39	45	27	92	26	31,2
67-69 ÅR	287	265	22	7	4	2	8	1	7,7
70 ÅR OG OVER	1161	1139	22	12	2	2	2	4	1,9

TABELL 6. YRKESAKTIVE 16 ÅR OG OVER, ETTER ALDER OG NÆRING. 1/11 79 - 31/10 80

NÆRING	I ALT	ALDER. ÅR										PROSENT AV DE YRKES- AKTIVE
		70 OG OVER										
		16-19	20-24	25-29	30-39	40-49	50-59	60-66	67-69	70 OG OVER		
I ALT	9269	750	1283	1200	2059	1626	1629	580	74	68	100,0	
JORDBRUK	103	12	9	6	14	15	19	13	6	9	1,1	
SKOGBRUK	2	-	-	-	1	-	-	-	1	-	-	
FISKE OG FANGST	11	1	-	2	1	3	2	1	1	-	0,1	
BERGVERKSDRIFT	67	5	8	10	19	10	13	1	-	1	0,7	
INDUSTRI I ALT	928	67	131	151	220	150	145	50	9	5	10,0	
PRODUKSJON AV NÆRINGS- MIDLER, DRIKKEVARER OG TOBAKKSVARER	169	32	24	16	29	22	31	12	3	-	-	
PRODUKSJON AV TEKSTIL- VARER, BEKLEDNINGS- VARER, LÆR OG LÆR- VARER	27	2	2	3	7	7	4	2	-	-	-	
PRODUKSJON AV TRE- VARER	21	1	1	4	-	4	4	5	1	1	-	
TREFOREDLING, GRAFISK PRODUKSJON OG FORLAGS- VIRKSOMHET	103	8	11	6	26	22	14	10	3	3	-	
PROD. AV KJEMISKE PROD., MINERAL-OLJE-, KULL-, GUMMI- OG PLASTPROD. .	7	-	-	2	2	2	1	-	-	-	-	
PRODUKSJON AV MINERAL- SKE PRODUKTER	35	2	4	5	7	12	3	-	1	1	-	
PRODUKSJON AV METALLER	19	-	7	1	4	1	6	-	-	-	-	
PRODUKSJON AV VERKSTED- PRODUKTER	547	22	82	114	145	80	82	21	1	-	-	
INDUSTRIPRODUKSJON ELLERS	-	-	-	-	-	-	-	-	-	-	-	
KRAFT- OG VANNFORSYNING	212	23	18	21	50	41	46	13	-	-	2,3	
BYGGE- OG ANLEGGSVIRKSOM- HET	851	88	146	131	166	114	130	66	7	3	9,2	
VAREHANDEL	1450	216	191	163	285	280	200	71	23	21	15,6	
HOTELL- OG RESTAURANT- DRIFT	330	47	70	49	60	48	37	16	-	3	3,6	
LANDTRANSPORT	719	54	89	85	135	117	173	60	3	3	7,8	
SJØTRANSPORT	770	40	95	97	208	133	174	21	2	-	8,3	
TRANSPORT ELLERS, LAG- RING, POST OG TELEKOMMUNIKAS- JONER	292	32	61	40	48	52	40	16	1	2	3,2	
BANK- OG FINANSIERINGS- VIRKSOMHET	151	8	39	21	45	18	18	1	-	1	1,6	
FORSIKRINGSVIRKSOMHET, EIENDOMSDRIFT OG FORRETN.- MESSIG TJENESTEYTING	167	5	19	24	54	16	36	10	-	3	1,8	
OFFENTLIG ADMINISTRAS- JON, FORSVAR, POLITI OG RETTSVESEN	971	54	114	100	201	171	225	96	6	4	10,5	
RENOVASJON OG REINGJØR- ING	46	6	10	5	9	6	5	5	-	-	0,5	
UNDERVISNING OG FORSK- NINGSVIRKSOMHET	719	5	35	86	230	168	141	43	7	4	7,8	
HELSE- OG ANDRE SOSIAL- TJENESTER	1073	43	182	153	240	215	162	70	4	4	11,6	
KULTURELL TJ.YTING, UN- DERH. OG SPORT	47	5	7	10	8	7	9	-	-	1	0,5	
PERSONLIG TJENESTEYTING	258	26	44	38	46	45	40	16	2	1	2,8	
UOPPGITT NÆRING	102	13	15	8	19	17	14	11	2	3	1,1	

TABELL 7. YRKESAKTIVE 16 ÅR OG OVER, ETTER KJØNN, ARBEIDSTID OG NÆRING/YRKESFELT. 1/11 79 - 31/10 80

	MENN						KVINNER				
	I ALT	I ALT	100- 499 TIMER	500- 999 TIMER	1 000 TIMER OG OVER	UOPP- GITT ARB.- TID	I ALT	100- 499 TIMER	500- 999 TIMER	1 000 TIMER OG OVER	UOPP- GITT ARB.- TID
I ALT	9269	5407	621	333	4110	343	3862	848	723	2063	228
NÆRING											
JORDBRUK	103	67	15	5	40	7	36	6	6	22	2
SKOGBRUK	2	2	:	:	:	:	-	-	-	-	-
FISKE OG FANGST	11	10	:	:	:	:	1	:	:	:	:
BERGVERKSDRIFT	67	64	6	5	51	2	3	:	:	:	:
INDUSTRI I ALT	928	717	64	41	576	36	211	45	33	115	18
PRODUKSJON AV NÆRINGS- MIDLER, DRIKKEVARER OG TOBAKKSVARER	169	106	20	6	77	3	63	21	7	27	8
PRODUKSJON AV TEKSTIL- VARER, BEKLEDNINGS- VARER, LÆR OG LÆR- VARER	27	4	-	-	3	1	23	1	6	12	4
PRODUKSJON AV TRE- VARER	21	21	1	2	15	3	-	-	-	-	-
TREFOREDNING, GRAFISK PRODUKSJON OG FORLAGS- VIRKSOMHET	103	61	7	4	47	3	42	11	6	24	1
PRODUKSJON AV KJEMISKE PRODUKTER, MINERALOLJE-, KULL-, GUMMI- OG PLASTPRODUKTER	7	7	-	2	4	1	-	-	-	-	-
PRODUKSJON AV MINERAL- SKE	35	30	3	2	24	1	5	2	2	1	-
PRODUKSJON AV METALLER	19	19	3	1	14	1	-	-	-	-	-
PRODUKSJON AV VERKSTED- PRODUKTER	547	469	30	24	392	23	78	10	12	51	5
INDUSTRIPRODUKSJON ELLERS	-	-	-	-	-	-	-	-	-	-	-
KRAFT- OG VANNFORSYNING	212	163	15	13	130	5	49	17	4	27	1
BYGGE- OG ANLEGGSVIRKS- OMHET	851	747	113	59	517	58	104	31	6	63	4
VAREHANDEL	1450	592	90	38	433	31	858	213	156	442	47
HOTELL- OG RESTAURANT- DRIFT	330	73	8	5	53	7	257	65	40	128	24
LANDTRANSPORT	719	633	71	27	488	47	86	22	13	45	6
SJØTRANSPORT	770	674	63	33	518	60	96	13	11	66	6
TRANSPORT ELLERS, LAG- RING, POST OG TELEKOM- MUNIKASJONER	292	155	18	13	116	8	137	26	18	86	7
BANK- OG FINANSIERINGS- VIRKSOMHET ..	151	55	4	3	47	1	96	14	15	64	3
FORSIKRINGSVIRKSOMHET, EIENDOMS-DRIFT OG FØRRETNINGSMESSIG TJENESTEYTING	167	92	12	2	75	3	75	16	13	45	1
OFFENTLIG ADMINISTRAS- JON, FORSVAR, POLITI OG RETTSVESEN	971	626	59	22	510	35	345	54	75	193	23
RENOVASJON OG REINGJØ- RING	46	33	4	6	22	1	13	8	3	1	1
UNDERVISNING OG FORSK- NINGSVIRKSOMHET	719	349	34	33	270	12	370	82	102	168	18
HELSE- OG ANDRE SOSIAL- TJENESTER	1073	134	19	7	101	7	939	195	187	504	53
KULTURELL TJENESTEYTING, UNDERHOLDNING OG SPOR- T	47	13	4	3	6	-	34	6	7	20	1
PERSONLIG TJENESTEYTING	258	150	9	14	121	6	108	22	23	55	8
UOPPGITT NÆRING	102	58	11	3	29	15	44	10	11	18	5
YRKESFELT											
TEKNISK, VITENSKAPELIG, HUMANISTISK OG KUNSTNERIS- K ARBEID	1640	734	52	47	618	17	906	169	177	523	37
ADMINISTRASJONS- OG FORVALTNINGSARBEID, BEDRIFTS- OG ORGANISAS- JONSLEDELSE I ALT	316	261	2	8	245	6	55	5	4	43	3
OFFENTLIG ADMINISTRAS- JONS- OG FORVALTNINGS- ARBEID	86	66	-	-	66	-	20	2	2	16	-
BEDRIFTS- OG ORGANISAS- JONSLEDELSE	230	195	2	8	179	6	35	3	2	27	3
KONTORARBEID	828	163	7	5	147	4	665	80	115	454	16
HANDELSARBEID	965	318	45	18	248	7	647	170	105	344	28
JORDBRUKS-, SKOGBRUKS- OG FISKEARBEID	142	101	33	12	50	6	41	14	6	19	2
GRUVE- OG SPRENGNINGS- ARBEID M.M. ..	90	90	12	6	66	6	-	-	-	-	-
TRANSPORT OG KOMMUNIKAS- JONSARBEID ..	990	853	93	53	647	60	137	31	20	79	7
INDUSTRI-, BYGGE- OG ANLEGGsarbeid i alt	2240	2089	263	135	1597	94	151	40	18	84	9
JERN- OG METALLVARE- ARBEID	713	704	49	41	583	31	9	1	1	7	-
ELEKTROARBEID	324	288	18	17	244	9	36	6	3	27	-
TREARBEID	208	205	22	15	160	8	3	1	-	1	1
NÆRINGSMIDDELARBEID	78	60	10	2	47	1	18	7	-	10	1
MASKIN- OG MOTORDRIFT	183	179	10	11	153	5	4	3	-	1	-
LASTE-, LOSSE- OG LAGER- ARBEID ...	220	207	38	14	143	12	13	3	5	4	1
INDUSTRI-, BYGGE- OG ANLEGGsarbeid ellers	514	446	116	35	267	28	68	19	9	34	6
SERVICEARBEID	1428	334	49	27	238	20	1094	303	254	467	70
MILITÆRT ARBEID, UOPPGITT ELLER IKKE IDENTIFISER- BART YRKE	630	464	65	22	254	123	166	36	24	50	56

TABELL 8. YRKESAKTIVE 16 ÅR OG OVER I ARBEID I UKA 25/10 - 31/10 1980, ETTER KJØNN, ARBEIDSTID I UKA

OG NÆRING/YRKESFELT	MENN						KVINNER				
	I ALT	30				UOPP- GITT	I ALT	30			UOPP- GITT
		I ALT	1-19 TIMER	20-29 TIMER	OG OVER			1-19 TIMER	20-29 TIMER	OG OVER	
I ALT	7367	4419	161	190	3852	216	2948	558	669	1610	111
NÆRING											
JØRDBUK	75	50	6	2	42	-	25	4	4	17	-
SKOGBRUK	1	1	:	:	:	:	-	-	-	-	-
FISKE OG FANGST	5	5	:	:	:	:	-	-	-	-	-
BERGVERKSDRIFT	51	50	3	-	44	3	1	:	:	:	:
INDUSTRI I ALT	751	591	16	17	529	29	160	30	30	94	6
PRODUKSJON AV NÆRINGSMIDLER, DRIKKEVARER OG TOBAKKSVARER	112	77	1	4	71	1	35	6	3	23	3
PRODUKSJON AV TEKSTILVARER, BE- KLEDNINGSVARER, LÆR OG LÆRVARER .	22	4	-	-	3	1	18	10	1	6	1
PRODUKSJON AV TREVARER	18	18	1	2	13	2	-	-	-	-	-
TREFOREDLING, GRAFISK PRODUKSJØN OG FORLAGSVIRKSOMHET	81	50	3	2	43	2	31	5	9	15	2
PRODUKSJON AV KJEMISKE PRODUK- TER, MINERALOLJE-, KULL-, GUMMI- OG PLASTPRODUKTER	5	5	-	-	5	-	-	-	-	-	-
PRODUKSJON AV MINERALSKJE PRODUKTER	28	23	-	-	21	2	5	3	1	1	-
PRODUKSJON AV METALLER	13	13	3	-	9	1	-	-	-	-	-
PRODUKSJON AV VERKSTEDPRODUKTER .	472	401	8	9	364	20	71	6	16	49	-
INDUSTRIPRODUKSJON ELLERS	-	-	-	-	-	-	-	-	-	-	-
KRAFT- OG VANNFORSYNING	175	140	-	3	132	5	35	6	10	17	2
BYGGE- OG ANLEGGSVIRKSOMHET	636	552	10	16	493	33	84	15	10	57	2
VAREHANDEL	1164	492	31	15	422	24	672	146	169	331	26
HOTELL- OG RESTAURANTDRIFT	226	58	4	3	47	4	168	27	23	108	10
LANDTRANSPORT	581	519	13	15	464	27	62	10	12	36	4
SJØTRANSPORT	585	517	22	22	434	39	68	7	17	42	2
TRANSPORT ELLERS, LAGRING, POST OG TELFKOMMUNIKASJONER	242	134	11	3	117	3	108	18	15	71	4
BANK- OG FINANSIERINGSVIRKSOMHET ..	133	54	2	1	49	2	79	5	18	55	1
FORSIKRINGSVIRKSOMHET, EIENDOMS- DRIFT OG FORRETNINGSMESSIG TJENESTEYTING	143	81	3	3	72	3	62	11	21	30	-
OFFENTLIG ADMINISTRASJON, FORSVAR, POLITI OG RETTSVESEN	811	538	11	6	500	21	273	46	67	153	7
RENOVASJON OG REINGJØRING	34	25	2	1	21	1	9	:	:	:	:
UNDERSØKING OG FORSKNINGS- VIRKSOMHET	614	309	14	77	213	5	305	72	130	97	6
HELSE- OG ANDRE SOSIALTJENESTER ...	808	109	3	4	100	2	699	131	116	424	28
KULTURELL TJENESTEYTING, UNDERHOLD- NING OG SPORT	35	8	2	-	6	-	27	2	7	18	-
PERSONLIG TJENESTEYTING	210	136	4	1	127	4	74	15	16	38	5
UOPPGITT NÆRING	87	50	4	1	35	10	37	8	4	19	6
YRKESFELT											
TEKNISK, VITENSKAPELIG, HUMANIS- TISK OG KUNSTNERISK ARBEID	1374	663	18	85	550	10	711	120	149	421	21
ADMINISTRASJONS- OG FORVALTNINGS- ARBEID, BEDRIFTS- OG ORGANISASJONS- LEDELSE I ALT	305	255	3	4	240	8	50	6	3	40	1
OFFENTLIG ADMINISTRASJONS- OG FORVALTNINGSARBEID	82	65	1	-	63	1	17	2	-	15	-
BEDRIFTS- OG ORGANISASJONSLEDELSE	223	190	2	4	177	7	33	4	3	25	1
KONTORARBEID	718	153	2	1	146	4	565	52	143	364	6
HANDELSARBEID	775	274	19	8	234	13	501	101	121	259	20
JORDBRUKS-, SKOGBRUKS- OG FISKEARBEID	87	64	6	2	53	3	23	3	3	17	-
GRUVE- OG SPRENGNINGSARBEID M.M. ..	68	68	5	3	54	6	-	-	-	-	-
TRANSPORT OG KOMMUNIKASJONSARBEID .	791	691	31	20	595	45	100	15	16	65	4
INDUSTRI-, BYGGE- OG ANLEGG- ARBEID I ALT	1803	1700	46	47	1517	90	103	14	11	73	5
JERN- OG METALLVAREARBEID	613	606	13	12	546	35	7	-	-	7	-
ELEKTROARBEID	285	253	3	2	242	6	32	1	-	31	-
TREARBEID	165	164	2	5	144	13	1	:	:	:	:
NÆRINGSMIDDELARBEID	54	47	1	4	42	-	7	-	-	7	-
MASKIN- OG MOTORDRIFT	165	163	6	8	140	9	2	:	:	:	:
LASTE-, LØSSE- OG LAGERARBEID ...	174	163	7	4	141	11	11	1	5	5	-
INDUSTRI-, BYGGE- OG ANLEGGARBEID ELLERS	347	304	14	12	262	16	43	11	6	22	4
SERVICEARBEID	1075	260	17	12	219	12	815	232	213	326	44
MILITÆRT ARBEID, UOPPGITT ELLER IKKE IDENTIFISERBART YRKE	371	291	14	8	244	25	80	15	10	45	10

TABELL 9. YRKESAKTIVE 16 ÅR OG OVER MED FAST OPPMØTEPLASS PÅ ARBEID I UKA 25/10 - 31/10 1980, ETTER TALLET PÅ ARBEIDSREISER, REISETID OG YRKESFELT/OPPMØTEPLASS

I ALT	I ALT REISTE IKKE	REISTE 1 GANG			REISTE 2-3 GANGER			REISTE 4 GANGER ELLER FLERE			UOPP-GITT TALL PÅ REISER	
		REISETID UNDER 45 MIN	REISETID 45 MIN OG OVER	UOPP-GITT	REISETID UNDER 45 MIN	REISETID 45 MIN OG OVER	UOPP-GITT	REISETID UNDER 45 MIN	REISETID 45 MIN OG OVER	UOPP-GITT		
I ALT	6906	164	189	58	14	393	22	3	4914	302	35	812
YRKESFELT												
TEKN., VITENSK., HUMANISTISK OG KUNSTN. ARBEID ...	1306	19	29	5	1	101	4	-	969	49	7	122
OFF. ADM. OG FORVALTN.-ARBEID	81	2	1	1	-	1	-	-	66	3	1	6
BEDRIFTS- OG DRG.LEDELSE	199	3	3	-	-	1	-	-	157	6	2	27
KONTORARBEID	702	5	4	3	1	44	1	1	553	27	2	61
HANDELSARBEID	727	11	46	1	5	50	-	-	507	29	3	75
JORDBRUKS-, SKOGBRUKS- OG FISKEARBEID	81	3	3	1	1	2	-	-	39	2	5	25
GRUVE OG SPRENGNINGSARBEID M.M.	66	3	3	-	-	5	-	-	42	5	-	8
TRANSPORT OG KOMMUNIKASJONSARBEID	709	30	18	8	1	41	5	-	490	30	1	85
INDUSTRI-, BYGGE- OG ANLEGG SARBEID I ALT	1711	54	36	31	1	50	10	2	1236	92	6	193
JERN- OG METALLV.ARBEID	592	21	9	10	1	13	2	-	450	27	1	58
ELEKTROARBEID	276	8	5	5	-	4	2	-	209	13	2	28
TREARBEID	155	11	1	7	-	3	2	-	88	11	-	32
NÆRINGSMIDDELARBEID	54	-	1	-	-	2	-	-	44	2	-	5
MASKIN- OG MOTORDRIFT	155	4	1	4	-	8	1	1	111	12	-	13
LASTE-, LOSSE- OG LAGERARBEID	167	2	6	1	-	5	1	-	125	11	1	15
INDUSTRI-, BYGGE- OG ANLEGG SARBEID ELLERS	316	8	13	4	-	15	2	1	212	16	2	43
SERVICEARBEID	997	18	37	6	2	82	1	-	657	43	5	146
MILITÆRT ARBEID, UOPPGITT YRKE	323	16	9	2	2	16	1	-	195	16	3	63
OPPMØTEPLASS OG KJØNN												
INNEN BOSTEDSFYLKET	6453	86	186	37	10	391	21	3	4833	291	31	564
MENN	3787	65	84	30	3	123	16	1	2955	173	14	323
KVINNER	2666	21	102	7	7	268	5	2	1878	118	17	241
I BOSTEDSKOMMUNEN	6397	70	186	24	9	390	20	3	4820	287	31	557
MENN	3745	54	84	20	2	123	15	1	2946	169	14	317
KVINNER	2652	16	102	4	7	267	5	2	1874	118	17	240
1854 BALLANGEN	18	4	-	1	-	-	1	-	8	3	-	1
MENN	15	3	-	-	-	-	-	-	7	3	-	1
KVINNER	3	1	-	1	-	-	-	-	1	-	-	-
1853 EVENES	8	-	-	1	-	1	-	-	5	1	-	-
MENN	3	-	-	-	-	-	-	-	2	1	-	-
KVINNER	5	-	-	1	-	1	-	-	3	-	-	-
1804 BODØ	7	4	-	1	-	-	-	-	-	-	-	2
MENN	5	3	-	1	-	-	-	-	-	-	-	1
KVINNER	2	1	-	-	-	-	-	-	-	-	-	1
1850 TYSFJORD	4	2	-	2	-	-	-	-	-	-	-	-
MENN	3	2	-	1	-	-	-	-	-	-	-	-
KVINNER	1	-	-	1	-	-	-	-	-	-	-	-
1866 HADSEL	4	1	-	2	-	-	-	-	-	-	-	1
MENN	3	-	-	2	-	-	-	-	-	-	-	1
KVINNER	1	1	-	-	-	-	-	-	-	-	-	-
1865 VÅGAN	3	1	-	1	-	-	-	-	-	-	-	1
MENN	2	-	-	1	-	-	-	-	-	-	-	1
KVINNER	1	1	-	-	-	-	-	-	-	-	-	-
ANDRE KOMMUNER I FYLKET	12	4	-	5	1	-	-	-	-	-	-	2
MENN	11	3	-	5	1	-	-	-	-	-	-	2
KVINNER	1	1	-	-	-	-	-	-	-	-	-	-
UTENFOR FYLKET	109	63	-	18	3	-	-	-	2	2	-	21
MENN	84	48	-	14	3	-	-	-	1	2	-	16
KVINNER	25	15	-	4	-	-	-	-	1	-	-	5
0301 OSLO	31	22	-	3	-	-	-	-	-	-	-	6
MENN	19	15	-	1	-	-	-	-	-	-	-	3
KVINNER	12	7	-	2	-	-	-	-	-	-	-	3
1922 BAROU	12	3	-	4	-	-	-	-	-	2	-	3
MENN	11	3	-	3	-	-	-	-	-	2	-	3
KVINNER	1	-	-	1	-	-	-	-	-	-	-	-
1201 BERGEN	8	6	-	-	-	-	-	-	-	-	-	2
MENN	3	2	-	-	-	-	-	-	-	-	-	1
KVINNER	5	4	-	-	-	-	-	-	-	-	-	1
1725 NAMDALSEID	6	4	-	1	1	-	-	-	-	-	-	-
MENN	6	4	-	1	1	-	-	-	-	-	-	-
KVINNER	-	-	-	-	-	-	-	-	-	-	-	-
ANDRE STEDER UTENFOR FYLKET	52	28	-	10	2	-	-	-	2	-	-	10
MENN	45	24	-	9	2	-	-	-	1	-	-	9
KVINNER	7	4	-	1	-	-	-	-	1	-	-	1
UOPPGITT OPPMØTEPLASS	344	15	3	3	1	2	1	-	79	9	4	227

TABELL 10. YRKESAKTIVE 16 ÅR OG OVER MED FAST ARBEIDSREISE I UKA 25/10 - 31/10 1980, ETTER REISEMÅTE,

OPPMØTEPLASS, TALLET PÅ ARBEIDSREISER OG REISETID

I ALT	ETT TRANSPORTMIDDEL						TO ELLER FLERE TRANSPORTMIDLER			UOPP- GITT TRANS- PORT- MIDDEL	
	BIL	BUSS	TOG, TRIKK, T-BANE	BÅT	SYKKEL, OVER 10 MIN GANGE	ANNET	BIL OG BUSS/TOG/ TRIKK/ T-BANE/ BÅT	BUSS OG TOG/ TRIKK/ T-BANE/ BÅT	ANDRE KOMBINA- SJONER		
I ALT	5930	2762	394	11	1	1721	355	141	5	270	270
OPPMØTEPLASS, TALLET PÅ ARBEIDSREISER OG REISETID											
OPPMØTEPLASS I BOSTEDS-											
KOMMUNEN	5770	2692	378	11	1	1690	342	135	4	257	260
REISTE 1 GANG	219	76	25	2	1	66	8	9	3	7	22
0-45 MIN	186	64	23	1	1	65	8	5	-	6	13
45 MIN OG OVER	24	12	2	1	-	-	-	4	3	1	1
UOPPGITT REISETID	9	-	-	-	-	1	-	-	-	-	8
REISTE 2-3 GANGER	413	175	35	-	-	124	22	13	-	21	23
0-14 MIN	198	87	2	-	-	60	20	3	-	8	18
15-29 "	152	59	27	-	-	49	-	7	-	8	2
30-44 "	40	18	4	-	-	11	1	1	-	3	2
45 MIN OG OVER	20	9	2	-	-	4	1	2	-	2	-
UOPPGITT REISETID	3	2	-	-	-	-	-	-	-	-	1
REISTE 4 GANGER ELLER FLERE	5138	2441	318	9	-	1500	312	113	1	229	215
0-14 MIN	2894	1454	60	2	-	799	289	28	-	103	159
15-29 "	1634	725	189	1	-	530	20	63	-	76	30
30-44 "	292	128	40	2	-	78	-	10	-	27	7
45 MIN OG OVER	287	128	27	4	-	88	3	12	-	21	4
UOPPGITT REISETID	31	6	2	-	-	5	-	-	1	2	15
OPPMØTEPLASS UTENFOR BOSTEDSKOMMUNEN											
REISTE 1 GANG	60	31	8	-	-	4	5	1	1	6	4
0-45 MIN	37	17	6	-	-	-	3	1	1	6	3
45 MIN OG OVER	-	-	-	-	-	-	-	-	-	-	-
UOPPGITT REISETID	33	17	6	-	-	-	3	1	1	5	-
REISTE 2-3 GANGER	4	-	-	-	-	-	-	-	-	1	3
0-14 MIN	2	1	-	-	-	-	1	-	-	-	-
15-29 "	1	-	-	-	-	-	1	-	-	-	-
30-44 "	-	-	-	-	-	-	-	-	-	-	-
45 MIN OG OVER	-	-	-	-	-	-	-	-	-	-	-
UOPPGITT REISETID	1	1	-	-	-	-	-	-	-	-	-
REISTE 4 GANGER ELLER FLERE	21	13	2	-	-	4	1	-	-	-	1
0-14 MIN	8	1	1	-	-	4	1	-	-	-	1
15-29 "	2	2	-	-	-	-	-	-	-	-	-
30-44 "	5	4	1	-	-	-	-	-	-	-	-
45 MIN OG OVER	6	6	-	-	-	-	-	-	-	-	-
UOPPGITT REISETID	-	-	-	-	-	-	-	-	-	-	-
UOPPGITT OPPMØTEPLASS	100	39	8	-	-	27	8	5	-	7	6
KJØNN OG ALDER											
MENN											
16-19 ÅR	3477	2084	115	8	1	756	164	64	4	158	123
20-24 "	109	39	13	-	-	36	6	2	1	5	7
25-29 "	357	208	26	1	-	72	20	11	-	9	10
30-39 "	517	325	14	-	-	98	29	11	1	30	9
40-49 "	927	621	18	4	-	160	43	18	1	38	24
50-59 "	664	402	14	1	1	147	34	10	-	34	21
60-66 "	671	380	17	2	-	178	25	11	1	32	25
67-69 "	202	99	11	-	-	56	5	1	-	9	21
70 ÅR OG OVER	15	5	-	-	-	4	-	-	-	-	6
70 ÅR OG OVER	15	5	2	-	-	5	2	-	-	1	-
KVINNER											
16-19 ÅR	2453	678	279	3	-	965	191	77	1	112	147
20-24 "	143	13	31	-	-	62	16	5	-	7	9
25-29 "	307	87	43	1	-	107	32	13	1	14	9
30-39 "	294	100	25	-	-	96	33	15	-	13	12
40-49 "	605	246	66	-	-	183	35	17	-	31	27
50-59 "	543	132	54	1	-	249	34	11	-	27	35
60-66 "	417	81	46	1	-	196	31	12	-	18	32
67-69 "	127	14	13	-	-	68	9	3	-	2	18
70 ÅR OG OVER	9	2	-	-	-	2	1	1	-	-	3
70 ÅR OG OVER	8	3	1	-	-	2	-	-	-	-	2

TABELL 11. BOLIGER ETTER HUSTYPE OG TALLET PÅ ROM. BOSATTE ETTER TALLET PÅ ROM I BOLIGEN. 1/11 1980

TALLET PÅ ROM UTENOM KJØKKEN	BOLIGER						BOSATTE	
	I ALT	I VÅNINGSHUS I TILKN. TIL GÅRDSDRIFT OG I FRITTL. ENEBOLIGER	I ANDRE ENE- OG TOMANNS- BOLIGER OG SMÅHUS	I BLOKK, LEIE- GÅRD E.L.	I ANDRE BYGG	I UOPP- GITT HUS- TYPE	I ALT	PR. ROM
ALLE	7275	3036	2356	993	185	705	19168	0,8
1 ROM	452	102	145	129	39	37	638	1,4
MED KJØKKEN								
6 KVM OG OVER	152	45	55	37	6	9	227	1,5
MED KJØKKEN								
UNDER 6 KVM	175	37	47	65	11	15	248	1,4
UTEN KJØKKEN	92	14	32	21	17	8	115	1,3
UOPPGITT	33	6	11	6	5	5	48	1,5
2 ROM	1194	350	427	295	47	75	2133	0,9
MED KJØKKEN								
6 KVM OG OVER	847	250	328	197	29	43	1558	0,9
MED KJØKKEN								
UNDER 6 KVM	275	83	76	81	14	21	463	0,8
UTEN KJØKKEN	18	4	7	2	3	2	26	0,7
UOPPGITT	54	13	16	15	1	9	86	0,8
3 ROM	1564	446	636	354	46	82	3655	0,8
4 "	2035	1071	731	143	20	70	6385	0,8
5 "	868	580	228	15	16	29	3104	0,7
6 "	340	250	71	3	4	12	1275	0,6
7 "	105	83	15	2	2	3	455	0,6
8 ROM OG OVER	92	67	17	2	2	4	377	0,5
UOPPGITT	625	87	86	50	9	393	1146	-

TABELL 12. BOLIGER ETTER HUSETS BYGGEÅR OG HUSTYPE/EIE-/LEIEFORM. BOSATTE OG ROM, ETTER HUSETS BYGGEÅR. 1/11 1980

	ALLE	HUSETS BYGGEÅR								UOPP- GITT
		1900 OG FØR	1901- 1920	1921- 1940	1941- 1945	1946- 1950	1951- 1960	1961- 1970	1971- 1980	
BOLIGER I ALT	7275	86	349	938	260	575	1716	1381	1329	641
HUSTYPE										
I VÅNINGSHUS	230	25	31	60	17	28	36	13	15	5
I FRITTLIGGENDE ENEBOLIG ..	2806	36	109	365	137	218	353	664	873	51
I REKKEHUS, TERR.HUS E.L. .	1280	1	13	67	42	88	578	271	184	36
I HORIZONTALT DELT TOMANNSBOLIG	577	2	39	178	33	86	196	18	11	14
I ANNET BYGG UNDER 3 ETG. .	499	9	89	154	8	47	114	32	24	22
I BLOKK, LEIEGÅRD E.L.	993	9	47	51	2	28	311	319	174	52
I FORRETNINGSBYGG	138	2	8	15	5	41	42	11	7	7
I BYGG FOR FELLE- HUSHOLDNING	47	-	1	2	-	8	11	13	5	7
I UOPPGITT HUSTYPE	705	2	12	46	16	31	75	40	36	447
EIE-/LEIEFORHOLD TIL BOLIGEN										
EIES I ALT	4441	51	168	519	183	304	1091	1057	971	97
PRIVAT	3525	50	162	509	178	265	732	772	792	65
GJENNOM BORETTSLAG E.L. .	916	1	6	10	5	39	359	285	179	32
LEIES I ALT	1775	22	145	309	42	202	456	221	262	116
VED VANLIG LEIEKONTRAKT .	1245	15	109	239	29	143	344	119	158	89
SOM TJENESTEBOLIG	425	5	30	53	6	45	95	86	84	21
FOR ET AVGRENSET TIDSRØM.	94	2	5	15	7	13	14	14	18	6
PÅ ANDRE VILKÅR	11	-	1	2	-	1	3	2	2	-
UOPPGITT	1059	13	36	110	35	69	169	103	96	428
BOSATTE I ALT	19168	200	767	2162	619	1373	4358	4213	4367	1109
BOSATTE PR. BOLIG	2,6	2,3	2,2	2,3	2,4	2,4	2,5	3,1	3,3	1,7
ROM I ALT	23578	296	1072	2935	907	1798	5731	5088	5005	747
ROM PR. BOLIG	3,5	3,6	3,2	3,3	3,7	3,2	3,5	3,8	3,9	2,9
BOSATTE PR. ROM	0,8	0,7	0,7	0,7	0,7	0,7	0,7	0,8	0,8	0,7

TABELL 13. BOLIGER ETTER VIKTIGSTE KILDE TIL OPPVARMING OG BYGGEÅR/INSTALLASJON AV PIPE. BOSATTE ETTER BOLIGENS VIKTIGSTE KILDE TIL OPPVARMING. 1/11 1980

	EN KILDE VIKTIGST						TO ELLER FLERE LIKEVERDIGE KILDER					UOPP- GITT OPP- VARM- INGS- KILDE
	ALLE	SEN- TRAL- VARME	ELEK- TRISKE OVNER E.L.	OVNER FOR FLY- TENDE BRENSSEL	OVNER FOR FAST BRENSSEL	EL. OVNER OG OVNER FOR FAST BRENSSEL	EL. OVNER OG OVNER FOR FLY- TENDE BRENSSEL	OVNER FOR FAST OG FLY- TENDE BRENSSEL	EL. OVNER OG OVNER FOR FAST OG FLY- TENDE BRENSSEL			
BOLIGER I ALT	7275	4791	515	2605	859	812	1917	1096	527	106	188	567
BYGGEÅR												
1900 OG FØR	86	64	2	30	7	25	17	14	2	-	1	5
1901 - 1920	349	250	9	152	30	59	89	68	12	2	7	10
1921 - 1940	938	603	33	321	119	130	306	193	81	12	20	29
1941 - 1945	260	172	13	96	24	39	83	42	28	6	7	5
1946 - 1950	575	382	76	182	48	76	168	110	34	11	13	25
1951 - 1960	1716	1188	185	641	159	203	474	307	116	23	28	54
1961 - 1970	1381	934	69	462	257	146	403	205	141	16	41	44
1971 - 1980	1329	979	91	608	194	86	331	132	102	32	65	19
UOPPGITT	641	219	37	113	21	48	46	25	11	4	6	376
PIPE												
MED PIPE	6182	4097	286	2140	859	812	1917	1096	527	106	188	168
UTEN PIPE	615	599	205	394	-	-	-	-	-	-	-	16
UOPPGITT	478	95	24	71	-	-	-	-	-	-	-	383
BOSATTE I ALT	19168	12740	1239	6561	2830	2110	5365	2737	1668	325	635	1063
BOSATTE PR. BOLIG	2,6	2,7	2,4	2,5	3,3	2,6	2,8	2,5	3,2	3,1	3,4	1,9
ROM I ALT	23578	15850	1593	8181	3378	2698	7090	3699	2129	416	846	639
ROM PR. BOLIG	3,5	3,4	3,3	3,3	4,1	3,4	3,8	3,5	4,1	4,1	4,6	3,6
BOSATTE PR. ROM	0,8	0,8	0,7	0,8	0,8	0,8	0,7	0,7	0,8	0,7	0,7	0,7

TABELL 14. BOLIGER ETTER SANITÆRUTSTYR OG TALLET PÅ ROM. BOSATTE ETTER BOLIGENS SANITÆRUTSTYR. 1/11 1980

TALLET PÅ ROM UTENOM KJØKKEN	MED BAD						UTEN BAD					UOPP- GITT OM BAD
	ALLE	ALLE	WC I BOLI- GEN	WC UTENFOR BOLI- GEN	ANNET AV- TREDE	UOPP- GITT AV- TREDE	ALLE	WC I BOLI- GEN	WC UTENFOR BOLI- GEN	ANNET AV- TREDE	UOPP- GITT AV- TREDE	
BOLIGER I ALT	7275	6126	5904	84	13	125	581	202	265	89	25	568
1 ROM	452	256	237	14	1	4	170	63	90	12	5	26
MED KJØKKEN												
6 KVM OG OVER	152	90	84	6	-	-	56	24	26	6	-	6
MED KJØKKEN												
UNDER 6 KVM	175	114	108	2	1	3	52	26	23	3	-	9
UTEN KJØKKEN	92	35	30	5	-	-	53	10	39	3	1	4
UOPPGITT	33	17	15	1	-	1	9	3	2	-	4	7
2 ROM	1194	954	910	29	-	15	206	68	111	22	5	34
MED KJØKKEN												
6 KVM OG OVER	847	696	669	22	-	5	135	43	80	11	1	16
MED KJØKKEN												
UNDER 6 KVM	275	210	203	6	-	1	56	21	23	10	2	9
UTEN KJØKKEN	18	9	8	1	-	-	8	1	6	1	-	1
UOPPGITT	54	39	30	-	-	9	7	3	2	-	2	8
3 ROM	1564	1414	1359	19	3 ⁰	33	101	28	44	21	8	49
"	2035	1946	1901	8	6	31	48	20	11	15	2	41
"	868	829	811	6	2	10	22	9	-	12	1	17
"	340	330	321	3	-	6	2	1	-	1	-	8
"	105	102	99	1	-	2	1	-	-	1	-	2
"	92	88	85	1	-	2	1	-	-	1	-	3
8 ROM OG OVER	92	88	85	1	-	2	1	-	-	1	-	3
UOPPGITT	625	207	181	3	1	22	30	13	9	4	4	388
BOSATTE I ALT	19168	17172	16692	177	27	276	993	359	412	178	44	1003
BOSATTE PR. BOLIG	2,6	2,8	2,8	2,1	2,1	2,2	1,7	1,8	1,6	2,0	1,8	1,8
BOSATTE PR. ROM	0,8	0,8	0,8	0,8	0,6	0,6	0,8	0,8	0,8	0,7	0,7	0,7
ROM PR. BOLIG	3,5	3,7	3,7	2,8	3,7	3,6	2,2	2,2	1,9	3,1	2,5	3,2

TABELL 15. BOLIGER, ROM OG BOSATTE, ETTER HUSTYPE. 1/11 1980

	ALLE	VÅ- NING- HUS I TILKN. TIL GÅRDS- DRIFT	FRITT- LIGG- ENDE ENE- BOLIG	REKKEHUS, TERRASSEHUS, HUS I KJEDE, VERTIKALT DELT TOMANN- BOLIG	HORI- SON- TALT DELT TO- MANN- BOLIG	ANNET BOLIGBYGG MED FÆRRE ENN 3 ETASJER	BLOKK, LEIEGÅRD ELLER ANNET BOLIGBYGG MED 3 ETASJER EL. FLERE	FOR- RET- NING- BYGG MV.	BYGG FOR FEL- LES- HUS- HOLD- NING	UOPP- GITT HUS- TYPE
BOLIGER I ALT	7275	230	2806	1280	577	499	993	138	47	705
BOSATTE I ALT	19168	651	8770	3710	1382	1053	1957	319	59	1267
BOSATTE PR. BOLIG	2,6	2,8	3,1	2,9	2,4	2,1	2,0	2,3	1,3	1,8
ROM I ALT	23578	915	11066	4632	1682	1334	2477	411	75	985
ROM PR. BOLIG	3,5	4,2	4,1	3,8	3,0	2,8	2,6	3,1	1,7	3,2
BOSATTE PR. ROM ..	0,8	0,7	0,8	0,8	0,8	0,8	0,8	0,8	0,7	0,7

TABELL 16. BOLIGER ETTER EIE-/LEIEFORM OG AREAL. BOSATTE ETTER EIE-/LEIEFORHOLD TIL BOLIGEN. 1/11 1980

AREAL	ALLE	BOLIGEN EIES			BOLIGEN LEIES					UOPPGITT EIE-/ LEIE- FORM
		ALLE PRIVAT	GJENNOM BORETT- LAG E.L.	ALLE	VED VANLIG LEIE- KONTRAKT	SOM TJENESTE- BOLIG	FOR ET AVGRENSET TIDSRUM	PÅ ANDRE VILKÅR		
BOLIGER I ALT	7275	4441	3525	916	1775	1245	425	94	11	1059
UNDER 30 KVM ...	420	88	47	41	269	224	34	10	1	63
30- 39 KVM	349	94	58	36	208	178	23	5	2	47
40- 49 "	505	227	164	63	214	170	30	11	3	64
50- 59 "	670	372	256	116	218	160	45	13	-	80
60- 79 "	1381	889	593	296	375	251	98	23	3	117
80- 99 "	2075	1645	1370	275	284	162	104	16	2	146
100-129 "	879	734	697	37	92	33	46	13	-	53
130 KVM OG ØVER.	294	232	220	12	38	3	34	1	-	24
UOPPGITT AREAL .	702	160	120	40	77	64	11	2	-	465
BOSATTE I ALT	19168	13087	11018	2069	3900	2418	1214	247	21	2181
BOSATTE PR. BOLIG.	2,6	2,9	3,1	2,3	2,2	1,9	2,9	2,6	1,9	2,1
ROM I ALT	23578	16943	14164	2778	4517	2841	1374	279	24	2118
ROM PR. BOLIG	3,5	3,9	4,1	3,1	2,6	2,4	3,3	3,1	2,2	3,4
BOSATTE PR. ROM ..	0,8	0,8	0,8	0,7	0,8	0,8	0,9	0,8	0,9	0,7

TABELL 17. BOLIGER, BOSATTE OG ROM, ETTER BOSATTE PR. ROM I BOLIGEN. 1/11 1980

	ALLE	BOSATTE PR. ROM UTENOM KJØKKEN									
		UNDER 0,25	0,25- 0,49	0,50- 0,74	0,75- 0,99	1,00- 1,24	1,25- 1,49	1,50- 1,74	1,75- 1,99	2,00 OG ØVER	UOPP- GITT
BOLIGER I ALT	7275	106	993	2026	818	1721	490	263	14	219	625
BOSATTE I ALT	19168	116	1382	4060	2906	5264	2232	1114	102	846	1146
BOSATTE PR. BOLIG	2,6	1,1	1,4	2,0	3,6	3,1	4,6	4,2	7,3	3,9	1,8
ROM I ALT	23578	621	4097	7069	3726	5200	1726	724	58	357	-
ROM PR. BOLIG	3,5	5,9	4,1	3,5	4,6	3,0	3,5	2,8	4,1	1,6	-

TABELL 18. BOLIGER ETTER TALLET PÅ ROM OG TALLET PÅ BOSATTE. 1/11 1980

TALLET PÅ BOSATTE	I ALT	TALLET PÅ ROM								8 OG OVER	UOPP- GITT
		1	2	3	4	5	6	7			
I ALT	7275	452	1194	1564	2035	868	340	105	92	625	
1	2107	342	622	448	250	63	22	4	7	349	
2	1781	64	335	531	468	161	60	12	10	140	
3	1247	27	147	273	475	178	59	18	12	58	
4	1343	11	65	254	544	261	97	25	32	54	
5	533	5	15	47	220	129	64	23	12	18	
6	180	3	6	6	60	53	25	11	11	5	
7	53	-	3	2	12	13	9	8	5	1	
8	17	-	1	2	2	6	2	2	2	-	
9	9	-	-	1	3	2	1	1	1	-	
10 OG OVER	5	-	-	-	1	2	1	1	-	-	

TABELL 19. FAMILIER OG PERSONER, ETTER FAMILIETYPEN, HUSHOLDNINGSTYPEN OG TALLET PÅ FAMILIER I HUSHOLDNINGEN/
YRKESAKTIVITET I FAMILIEN. 1/11 1980

	I ALT		FAMI- LIER MED EN PER- SON	FAMILIER MED TO ELLER FLERE PERSONER							
	FAMI- LIER	PER- SONER		I ALT		EKTE- PAR UTEN UGIFTE BARN	EKTEPAR MED UGIFTE BARN		MOR ELLER FAR MED UGIFTE BARN		FAM. MED UOPP- GITT FAM.- TYPE
				FAMI- LIER	PER- SONER		FAMI- LIER	PER- SONER	FAMI- LIER	PER- SONER	
I ALT	8055	19339	2948	5107	16391	1341	2920	11627	804	1966	42
I PRIVATHUSHOLDNINGER I ALT	7890	19168	2787	5103	16381	1338	2919	11623	804	1966	42
TALLET PÅ FAMILIER I HUS- HOLDNINGEN											
1 FAMILIE	6719	17142	2107	4612	15035	1237	2777	11059	574	1431	24
2 FAMILIER	1008	1763	573	435	1190	96	125	499	197	456	17
3 "	141	230	92	49	138	5	16	61	27	65	1
4 FAMILIER OG OVER	22	33	15	7	18	-	1	4	6	14	-
YRKESAKTIVITET I FAMILIEN											
FAMILIE UTEN YRKESAKTIVE .	2374	3402	1517	857	1885	589	58	219	201	465	9
FAMILIE MED 1 YRKESAKTIV . AV DETTE	2836	5965	1270	1566	4695	368	745	2901	432	1004	21
UNDER 1 000 ARB.TIMER ..	777	1501	351	426	1150	121	129	488	168	399	8
1 000 ARB.TIMER OG OVER	2059	4464	919	1140	3545	247	616	2413	264	605	13
FAMILIE MED 2 YRKESAKTIVE AV DETTE	1874	6355	-	1874	6355	381	1350	5216	134	355	9
INGEN MED MINST 1 000 ARB.TIMER	178	589	-	178	589	41	106	422	28	78	3
EN MED MINST 1 000 ARB.TIMER	825	2936	-	825	2936	114	638	2514	69	184	4
BEGGE MED MINST 1 000 ARB.TIMER	871	2830	-	871	2830	226	606	2280	37	93	2
FAMILIE MED 3 YRKESAKTIVE AV DETTE	577	2305	-	577	2305	-	546	2188	28	100	3
INGEN MED MINST 1 000 ARB.TIMER	39	155	-	39	155	-	33	132	6	23	-
EN MED MINST 1 000 ARB.TIMER	176	722	-	176	722	-	165	681	10	37	1
TO MED MINST 1 000 ARB.TIMER	249	971	-	249	971	-	240	935	7	23	2
ALLE MED MINST 1 000 ARB.TIMER	113	457	-	113	457	-	108	440	5	17	-
FAMILIE MED 4 YRKESAKTIVE OG OVER	229	1141	-	229	1141	-	220	1099	9	42	-
I FELLESHUSHOLDNINGER	149	152	146	3	6	3	-	-	-	-	-
I UOPPGITT HUSHOLDNINGSTYPE	16	19	15	1	4	-	1	4	-	-	-

TABELL 20. FAMILIER OG PERSONER I PRIVATHUSHOLDNINGER, ETTER FAMILIETYPPE OG EIE-/LEIEFORHOLD TIL BOLIGEN/
TALLET PÅ ROM I BOLIGEN. 1/11 1980

	I ALT		FAMI- LIER MED EN PER- SON	FAMILIER MED TO ELLER FLERE PERSONER							
	FAMI- LIER	PER- SONER		I ALT		EKTE- PAR UTEN UGIFTE BARN	EKTEPAR MED UGIFTE BARN		MOR ELLER FAR MED UGIFTE BARN		FAM. MED UOPP- GITT FAM.- TYPE
				FAMI- LIER	PER- SONER		FAMI- LIER	PER- SONER	FAMI- LIER	PER- SONER	
I ALT	7890	19168	2787	5103	16381	1338	2919	11623	804	1966	42
EIE-/LEIEFORHOLD TIL BOLIGEN											
EIES I ALT	4829	13087	1231	3598	11856	930	2166	8726	479	1203	23
PRIVAT	3847	11018	839	3008	10179	734	1917	7803	340	854	17
GJENNOM BORETTSLAG E.L. ..	982	2069	392	590	1677	196	249	923	139	349	6
LEIES I ALT	1918	3900	943	975	2957	239	532	2000	196	459	8
VED VANLIG LEIEKONTRAKT ..	1335	2418	739	596	1679	184	265	969	144	335	3
SOM TJENESTEBOLIG	466	1214	159	307	1055	48	230	894	28	63	1
FOR ET AVGRENSET TIDSRUM .	105	247	37	68	210	7	35	129	22	56	4
PÅ ANDRE VILKÅR	12	21	8	4	13	-	2	8	2	5	-
UOPPGITT	1143	2181	613	530	1568	169	221	897	129	304	11
TALLET PÅ ROM I BOLIGEN											
UTENOM KJØKKEN											
1 ROM	479	638	384	95	254	24	33	117	37	86	1
MED KJØKKEN											
6 KVM OG ØVER	163	227	126	37	101	10	16	58	11	23	-
MED KJØKKEN											
UNDER 6 KVM	184	248	143	41	105	12	9	33	19	45	1
UTEN KJØKKEN	97	115	86	11	29	2	4	13	5	12	-
UOPPGITT	35	48	29	6	19	-	4	13	2	6	-
2 ROM	1288	2133	752	536	1381	227	184	650	118	261	7
MED KJØKKEN											
6 KVM OG ØVER	919	1558	522	397	1036	171	142	509	79	174	5
MED KJØKKEN											
UNDER 6 KVM	293	463	177	116	286	47	36	121	31	66	2
UTEN KJØKKEN	19	26	15	4	11	-	2	7	2	4	-
UOPPGITT	57	86	38	19	48	9	4	13	6	17	-
3 ROM	1682	3655	598	1084	3057	400	472	1736	202	500	10
4 "	2214	6385	429	1785	5956	394	1165	4605	218	538	8
5 "	967	3104	146	821	2958	134	575	2402	108	279	4
6 "	373	1275	53	320	1222	50	238	1030	30	86	2
7 "	117	455	14	103	441	12	82	385	8	25	1
8 ROM OG ØVER	113	377	23	90	354	13	68	304	8	17	1
UOPPGITT	657	1146	388	269	758	84	102	394	75	174	8

TABELL 21. TALLET PÅ PRIVATHUSHOLDNINGER MED UTVALGTE KJENNETEGN FOR BOLIGSTANDARD, OG DISPONERING AV
PERSONBIL. BOSATTE I SLIKE HUSHOLDNINGER, ETTER ALDER. 1/11 1980

	ALLE	WC I BOLIGEN	BAD I BOLIGEN	TELEFON I BOLIGEN	BRENSEL- OVN I BOLIGEN	BOLIG- EN BYGGET ETTER 1945	HUSHOLD- NINGEN OVER I BOLIGEN	KJØKKEN 6 KVM OG OVER I BOLIGEN	BIL DIS- PONERES OVER I AV HUS- HOLDNINGEN
PRIVATHUSHOLDNINGER ...	7275	6278	6126	4065	5817	5001	4441	5601	4453
BOSATTE	19168	17419	17172	11236	16310	14311	13087	15906	14223
0-19 ÅR	5697	5333	5294	3174	4970	4566	4038	4908	4809
20-39 "	5598	5032	4965	2642	4527	4254	3349	4543	4540
40-59 "	4282	3969	3955	2908	3823	3314	3371	3715	3399
60-69 "	1904	1673	1653	1316	1659	1295	1350	1514	1030
70-79 "	1291	1107	1034	934	1037	709	794	945	391
80 ÅR OG ØVER	396	305	271	262	294	173	185	281	54
BOSATTE PR. BOLIG	2,6	2,8	2,8	2,8	2,8	2,9	2,9	2,8	3,2
ROM PR. BOLIG	3,5	3,6	3,7	3,8	3,7	3,6	3,9	3,7	3,9
BOSATTE PR. ROM	0,8	0,8	0,8	0,7	0,8	0,8	0,8	0,8	0,8
HUSHOLDNINGER HVOR FOREKOMST AV KJENNETEGNET IKKE ER OPPGITT	-	520	568	616	359	641	1059	804	860

TABELL 22. FOLKEMENGDEN ETTER ALDER, KJØNN OG TYPE BOLIGSTRØK/GRUNNKRETS. 1/11 1980

I ALT	ALDER. ÅR											
	0-6	7-15	16-19	20-24	25-29	30-49	50-59	60-66	67-69	70-79	80 OG OVER	
KOMMUNEN	19339	1664	2765	1273	1648	1481	4405	2363	1402	511	1342	485
MENN	9524	840	1437	652	857	799	2242	1139	668	224	519	147
KVINNER	9815	824	1328	621	791	682	2163	1224	734	287	823	338
TYPE BOLIGSTRØK OG KJØNN												
TETTBYGDE STRØK	16176	1327	2243	1072	1413	1258	3680	2045	1181	414	1125	418
MENN	7882	659	1158	556	730	688	1848	974	558	175	417	119
KVINNER	8294	668	1085	516	683	570	1832	1071	623	239	708	299
7511 BJERKVIK	956	97	170	89	68	77	263	83	56	14	32	7
MENN	496	55	88	44	35	44	138	45	30	6	10	1
KVINNER	460	42	82	45	33	33	125	38	26	8	22	6
7512 NARVIK	14990	1197	2027	974	1329	1155	3365	1940	1119	398	1078	408
MENN	7265	586	1042	508	686	630	1684	919	525	168	401	116
KVINNER	7725	611	985	466	643	525	1681	1021	594	230	677	292
7513 BEISFJORD	230	33	46	9	16	26	52	22	6	2	15	3
MENN	121	18	28	4	9	14	26	10	3	1	6	2
KVINNER	109	15	18	5	7	12	26	12	3	1	9	1
SPREDDBYGDE STRØK	3142	337	517	198	233	219	719	318	221	97	216	67
MENN	1631	181	278	94	125	109	391	165	110	49	101	28
KVINNER	1511	156	239	104	108	110	328	153	111	48	115	39
UOPPGITT BOLIGSTRØK	21	-	5	3	2	4	6	-	-	-	1	-
GRUNNKRETS OG KJØNN												
01 BJERKVIK	1775	157	269	144	156	125	420	205	125	45	99	30
MENN	919	81	141	68	91	72	226	106	60	24	42	8
KVINNER	856	76	128	76	65	53	194	99	65	21	57	22
0101 VEGGEN	53	-	5	-	4	2	12	8	7	2	11	2
MENN	29	-	1	-	3	1	9	6	3	2	3	1
KVINNER	24	-	4	-	1	1	3	2	4	-	8	1
0102 HERJANGEN	140	11	18	8	19	4	23	20	8	8	13	8
MENN	71	7	10	4	11	3	10	11	2	5	6	2
KVINNER	69	4	8	4	8	1	13	9	6	3	7	6
0103 HAUGEN/PRESTJORDM	150	11	22	14	12	10	29	25	12	3	9	3
MENN	75	4	12	7	8	4	18	9	6	1	5	1
KVINNER	75	7	10	7	4	6	11	16	6	2	4	2
0104 PRESTJORD	90	6	12	10	8	9	19	12	8	2	4	-
MENN	46	1	5	5	4	8	10	5	5	1	2	-
KVINNER	44	5	7	5	4	1	9	7	3	1	2	-
0105 SLETTA/NØRDMO	433	49	74	34	30	32	120	37	26	10	18	3
MENN	215	27	35	15	14	19	59	24	12	4	6	-
KVINNER	218	22	39	19	16	13	61	13	14	6	12	3
0106 BJØRQKVANG/ØIMO	228	19	42	21	18	19	62	23	11	3	9	1
MENN	122	11	25	11	8	10	32	14	6	2	3	-
KVINNER	106	8	17	10	10	9	30	9	5	1	6	1
0107 BAKKEN/RAPET	181	24	35	20	12	16	51	11	9	1	2	-
MENN	99	15	19	11	8	7	29	4	6	-	-	-
KVINNER	82	9	16	9	4	9	22	7	3	1	2	-
0108 DALBERG	94	5	15	6	8	3	25	16	4	3	7	2
MENN	46	1	10	1	6	2	14	7	1	1	2	1
KVINNER	48	4	5	5	2	1	11	9	3	2	5	1
0109 VASSDAL	139	10	13	9	3	11	25	20	19	7	16	6
MENN	76	4	7	4	3	7	17	9	8	5	10	2
KVINNER	63	6	6	5	-	4	8	11	11	2	6	4
0110 ELVEGÅRD	246	18	32	18	39	19	51	29	20	6	9	5
MENN	130	9	17	9	24	11	26	15	10	3	5	1
KVINNER	116	9	15	9	15	8	25	14	10	3	4	4
0111 KVANDAL	21	4	1	4	3	-	3	4	1	-	1	-
MENN	10	2	-	1	2	-	2	2	1	-	-	-
KVINNER	11	2	1	3	1	-	1	2	-	-	1	-
02 ROMBAKEN	719	80	109	52	54	66	159	63	55	20	48	13
MENN	367	43	62	18	26	29	87	33	27	11	23	8
KVINNER	352	37	47	34	28	37	72	30	28	9	25	5
0201 SEINES	41	4	6	2	-	3	10	2	5	1	6	2
MENN	22	2	4	1	-	1	7	2	2	-	2	1
KVINNER	19	2	2	1	-	2	3	-	3	1	4	1
0202 ØYJORD	166	19	15	11	12	16	35	17	15	7	16	3
MENN	83	10	8	2	5	8	20	6	8	5	9	2
KVINNER	83	9	7	9	7	8	15	11	7	2	7	1
0203 TRÆLDAL	37	3	3	2	3	3	6	4	6	3	4	-
MENN	20	3	2	-	2	1	4	1	2	2	3	-
KVINNER	17	-	1	2	1	2	2	3	4	1	1	-
0204 NYGÅRD/HERGOT	119	10	11	12	11	13	24	16	9	4	5	4
MENN	68	6	10	7	6	7	12	9	4	2	3	2
KVINNER	51	4	1	5	5	6	12	7	5	2	2	2
0207 STRAUMSNES/ROMBAK	116	15	21	5	7	14	24	11	9	3	6	1
MENN	58	6	11	-	4	5	16	7	4	1	3	1
KVINNER	58	9	10	5	3	9	8	4	5	2	3	-
0208 DJUPVIK/FAGERJORD	240	29	53	20	21	17	60	13	11	2	11	3
MENN	116	16	27	8	9	7	28	8	7	1	3	2
KVINNER	124	13	26	12	12	10	32	5	4	1	8	1
03 FOSSESTUA	1479	113	255	136	142	112	400	197	60	22	36	6
MENN	742	55	122	76	87	56	192	99	29	8	16	2
KVINNER	737	58	133	60	55	56	208	98	31	14	20	4

TABELL 22 (FORTS.)

I ALT	ALDER. ÅR											
	0-6	7-15	16-19	20-24	25-29	30-49	50-59	60-66	67-69	70-79	80 OG OVER	
0301 FURUMOEN	273	32	52	17	16	28	92	25	8	1	1	1
MENN	145	15	30	10	7	13	50	12	5	1	1	1
KVINNER	128	17	22	7	9	15	42	13	3	-	-	-
0302 NEDRE FOSSESTUA ..	396	18	54	58	49	18	86	95	13	6	6	3
MENN	209	8	28	30	35	11	35	47	10	2	3	-
KVINNER	187	10	26	28	14	7	51	38	3	4	3	3
0303 ØVRE FOSSESTUA ..	810	63	149	61	77	66	222	87	39	15	29	2
MENN	388	32	64	36	45	32	107	40	14	5	12	1
KVINNER	422	31	85	25	32	34	115	47	25	10	17	1
04 SKISTUA	526	25	58	35	47	38	103	82	64	22	42	10
MENN	270	10	34	17	27	26	56	35	29	11	22	3
KVINNER	256	15	24	18	20	12	47	47	35	11	20	7
0401 FJELLVEIEN/TERRAS	511	25	56	35	46	37	100	80	63	19	42	8
MENN	261	10	33	17	26	25	54	34	29	9	22	2
KVINNER	250	15	23	18	20	12	46	46	34	10	20	6
0402 SKISTUA	15	-	2	-	1	1	3	2	1	3	-	2
MENN	9	-	1	-	1	1	2	1	-	2	-	1
KVINNER	6	-	1	-	-	-	1	1	1	1	-	1
05 OSKARSBORG	2244	136	198	119	219	156	384	320	215	86	282	129
MENN	1038	73	106	57	119	85	189	139	99	34	100	37
KVINNER	1206	63	92	62	100	71	195	181	116	52	182	92
0501 JERNBANESTASJONEN	600	39	52	38	70	36	118	93	49	11	53	41
MENN	295	21	29	21	45	20	57	44	22	1	22	13
KVINNER	305	18	23	17	25	16	61	49	27	10	31	28
0502 ØVRE LILLEBAKKEN/	435	33	43	22	50	36	77	60	38	15	42	19
MENN	206	19	21	10	23	21	38	29	15	7	16	7
KVINNER	229	14	22	12	27	15	39	31	23	8	26	12
0503 TORVET	429	19	30	18	37	25	71	48	44	26	84	27
MENN	180	8	15	7	19	16	34	21	20	9	23	8
KVINNER	249	11	15	11	18	9	37	27	24	17	61	19
0504 HAMARØYBAKKEN ...	780	45	73	41	62	59	118	119	84	34	103	42
MENN	357	25	41	19	32	28	60	45	42	17	39	9
KVINNER	423	20	32	22	30	31	58	74	42	17	64	33
06 VASSVIK/TARALDSVIK ..	1777	140	214	105	180	131	387	253	132	51	142	42
MENN	857	67	106	56	87	82	194	122	61	20	48	14
KVINNER	920	73	108	49	93	49	193	131	71	31	94	28
0602 TARALDSVIK I	389	31	53	20	42	28	95	51	33	9	22	5
MENN	187	11	26	11	22	18	41	29	13	5	9	2
KVINNER	202	20	27	9	20	10	54	22	20	4	13	3
0603 TARALDSVIK II ...	748	61	78	47	75	58	162	115	54	25	56	17
MENN	379	32	45	26	41	36	84	55	24	9	21	6
KVINNER	369	29	33	21	34	22	78	60	30	16	35	11
0604 FINNBREKKEN	368	25	54	23	34	20	83	44	16	9	46	14
MENN	160	13	21	11	14	12	42	21	7	3	12	4
KVINNER	208	12	33	12	20	8	41	23	9	6	34	10
0605 VASSVIK	272	23	29	15	29	25	47	43	29	8	18	6
MENN	131	11	14	8	10	16	27	17	17	3	6	2
KVINNER	141	12	15	7	19	9	20	26	12	5	12	4
07 FRYDENLUND	3218	201	393	194	242	240	693	391	321	100	305	138
MENN	1514	97	208	99	126	129	342	180	148	41	109	35
KVINNER	1704	104	185	95	116	111	351	211	173	59	196	103
0701 LILLEVIK	535	23	116	73	44	26	158	62	26	2	4	1
MENN	277	13	65	38	25	14	72	34	14	1	1	-
KVINNER	258	10	51	35	19	12	86	28	12	1	3	1
0702 OLE MARTINUSSENS	438	21	46	23	36	23	101	59	55	14	48	12
MENN	225	10	25	14	20	14	52	30	25	7	24	4
KVINNER	213	11	21	9	16	9	49	29	30	7	24	8
0703 HERJANGSVEIEN ...	379	31	43	17	32	39	70	48	37	14	31	17
MENN	186	15	20	11	19	21	36	20	20	4	11	9
KVINNER	193	16	23	6	13	18	34	28	17	10	20	8
0704 OFOTVEIEN	632	48	56	23	41	58	119	74	91	30	73	19
MENN	285	22	32	11	17	36	54	33	39	8	30	3
KVINNER	347	26	24	12	24	22	65	41	52	22	43	16
0705 SKOLEVEIEN	209	7	7	5	17	9	30	12	27	14	61	20
MENN	85	3	4	2	9	6	18	5	6	7	16	9
KVINNER	124	4	3	3	8	3	12	7	21	7	45	11
0706 STORMYRA	210	15	33	12	16	21	52	29	13	3	11	5
MENN	98	7	18	5	7	10	27	12	7	1	2	2
KVINNER	112	8	15	7	9	11	25	17	6	2	9	3
0707 KIRKEPARKEN/MONSR	376	31	45	18	27	17	74	43	48	19	42	12
MENN	174	14	23	7	14	10	40	14	23	11	16	2
KVINNER	202	17	22	11	13	7	34	29	25	8	26	10
0708 JAKLAMYRA	5	-	1	2	-	-	1	-	-	-	-	-
MENN	4	-	1	2	-	-	-	1	-	-	-	-
KVINNER	1	-	-	-	-	-	1	-	-	-	-	-
0709 STORÅSEN	434	25	46	21	29	47	88	63	24	4	35	52
MENN	180	13	20	9	15	18	43	31	14	2	9	6
KVINNER	254	12	26	12	14	29	45	32	10	2	26	46
08 FRAMNES	1079	83	115	68	89	86	208	165	102	44	85	34
MENN	506	35	60	35	41	51	100	77	42	23	32	10
KVINNER	573	48	55	33	48	35	108	88	60	21	53	24
0801 DURMÅLSHAUGEN ...	505	44	54	22	38	46	83	84	47	17	46	24
MENN	235	15	35	12	13	26	40	38	26	6	17	7
KVINNER	270	29	19	10	25	20	43	46	21	11	29	17
0802 FRAMNESHAUGEN ...	574	39	61	46	51	40	125	81	55	27	39	10
MENN	271	20	25	23	28	25	60	39	16	17	15	3
KVINNER	303	19	36	23	23	15	65	42	39	10	24	7

TABELL 22 (FORTS.)

	I ALT	ALDER. ÅR										
		0-6	7-15	16-19	20-24	25-29	30-49	50-59	60-66	67-69	70-79	80 OG OVER
09 KLEIVA	135	9	18	7	10	16	37	25	2	2	7	2
MENN	71	3	9	6	6	8	21	14	1	1	2	-
KVINNER	64	6	9	1	4	8	16	11	1	1	5	2
0901 HAVNEGATA/VERKSTE	62	4	6	3	8	10	16	15	-	-	-	-
MENN	34	1	4	2	5	5	9	8	-	-	-	-
KVINNER	28	3	2	1	3	5	7	7	-	-	-	-
0902 KLEIVA	73	5	12	4	2	6	21	10	2	2	7	2
MENN	37	2	5	4	1	3	12	6	1	1	2	-
KVINNER	36	3	7	-	1	3	9	4	1	1	5	2
10 FAGERNES/KVITSANDØYRA	1183	115	157	75	111	110	243	187	78	27	70	10
MENN	590	61	79	38	50	62	124	93	37	13	29	4
KVINNER	593	54	78	37	61	48	119	94	41	14	41	6
1001 FAGERNES	847	69	86	62	83	66	160	161	65	23	63	9
MENN	419	34	45	31	39	38	81	79	31	11	26	4
KVINNER	428	35	41	31	44	28	79	82	34	12	37	5
1002 KVITSANDØYRA	336	46	71	13	28	44	83	26	13	4	7	1
MENN	171	27	34	7	11	24	43	14	6	2	3	-
KVINNER	165	19	37	6	17	20	40	12	7	2	4	1
11 BEISFJORD	593	87	117	33	37	55	141	39	28	13	36	7
MENN	308	48	64	17	19	30	73	18	14	6	16	3
KVINNER	285	39	53	16	18	25	68	21	14	7	20	4
1101 NORDRE BEISFJORD	293	46	51	9	21	34	67	23	13	8	18	3
MENN	152	24	31	4	11	17	36	10	7	2	8	2
KVINNER	141	22	20	5	10	17	31	13	6	6	10	1
1102 SØNDRE BEISFJORD/	300	41	66	24	16	21	74	16	15	5	18	4
MENN	156	24	33	13	8	13	37	8	7	4	8	1
KVINNER	144	17	33	11	8	8	37	8	8	1	10	3
12 ANKENESSTRAND	3386	380	627	235	290	270	920	322	147	47	109	39
MENN	1699	190	322	124	144	132	473	161	79	19	43	12
KVINNER	1687	190	305	111	146	138	447	161	68	28	66	27
1201 INDRE ANKENESSTRA	861	84	153	58	75	78	217	102	43	12	34	5
MENN	440	41	86	32	39	36	113	49	24	3	13	4
KVINNER	421	43	67	26	36	42	104	53	19	9	21	1
1202 MIDTRE ANKENESSTR	775	79	143	55	69	61	204	86	41	6	24	7
MENN	396	36	76	30	38	32	106	42	21	4	11	-
KVINNER	379	43	67	25	31	29	98	44	20	2	13	7
1203 STRANDA	952	93	176	69	93	54	258	91	43	16	37	22
MENN	470	47	85	37	48	31	128	46	23	6	14	5
KVINNER	482	46	91	32	45	23	130	45	20	10	23	17
1204 EMMENES	798	124	155	53	53	77	241	43	20	13	14	5
MENN	393	66	75	25	19	33	126	24	11	6	5	3
KVINNER	405	58	80	28	34	44	115	19	9	7	9	2
13 HÅKVIK/VIDREK	821	107	168	45	49	51	220	70	44	14	41	12
MENN	429	57	91	31	21	24	116	38	23	5	17	6
KVINNER	392	50	77	14	28	27	104	32	21	9	24	6
1301 NORDRE HÅKVIK ...	537	80	128	31	29	37	159	34	18	8	9	4
MENN	283	42	71	21	10	18	85	19	9	3	3	2
KVINNER	254	38	57	10	19	19	74	15	9	5	6	2
1302 HÅKVIKDALEN	39	-	6	4	-	3	6	3	8	3	5	1
MENN	23	-	4	4	-	2	3	2	5	1	2	-
KVINNER	16	-	2	-	-	1	3	1	3	2	3	1
1303 SØNDRE HÅKVIK ...	148	12	22	5	8	8	38	15	14	2	21	3
MENN	70	7	9	2	4	3	19	6	7	1	11	1
KVINNER	78	5	13	3	4	5	19	9	7	1	10	2
1304 VIDREK	97	15	12	5	12	3	17	18	4	1	6	4
MENN	53	8	7	4	7	1	9	11	2	-	1	3
KVINNER	44	7	5	1	5	2	8	7	2	1	5	1
14 SKJOMEN	383	31	62	22	20	21	84	44	29	18	39	13
MENN	203	20	32	8	11	11	46	24	19	8	19	5
KVINNER	180	11	30	14	9	10	38	20	10	10	20	8
1401 KONGSBAKK	80	11	14	2	3	4	16	9	5	2	6	8
MENN	42	8	5	-	2	2	9	5	4	-	3	4
KVINNER	38	3	9	2	1	2	7	4	1	2	3	4
1402 ELVEGÅRD	181	14	29	10	12	12	43	18	15	10	16	2
MENN	91	6	16	4	6	6	21	9	8	5	10	-
KVINNER	90	8	13	6	6	6	22	9	7	5	6	2
1403 SKJOMDALEN	89	5	13	10	5	4	16	12	8	2	12	2
MENN	49	5	7	4	3	2	9	7	6	1	5	-
KVINNER	40	-	6	6	2	2	7	5	2	1	7	2
1406 SØRSKJOMEN	33	1	6	-	-	1	9	5	1	4	5	1
MENN	21	1	4	-	-	1	7	3	1	2	1	1
KVINNER	12	-	2	-	-	-	2	2	-	2	4	-
UOPPGITT BOSTED	21	-	5	3	2	4	6	-	-	-	1	-

TABELL 23. YRKESAKTIVE 16 ÅR OG OVER, ETTER NÆRING, KJØNN OG TYPE BOLIGSTRØK/GRUNNKRETS. 1/11 1980

I ALT	JORD- BRUK, SKOG- BRUK, FISKE OG FANGST	INDU- STRI OG BERG- VERKS- DRIFT	KRAFT- OG VANN- FOR- SYNING	BYGGE- OG ANLEGG- VIRK- SOMHET	VARE- HANDEL, HOTELL- OG RES- TAURANT- VIRKSOM- HET	TRANSPORT, LAGRING, POST OG TELE- KOMMUNI- KASJØNER	BANK-, FI- NANS- OG FORSIK- RINGSVIRK- SOMHET, EIEND.- DRIFT OG FORR.MESS. TJ.YTING	OFFENT- LIG, SOSIAL OG PRIVAT TJE- NESTE- YTING	UOPP- GITT NÆRING	
KOMMUNEN	9290	116	995	212	851	1782	1782	318	3137	97
MENN	5428	79	781	163	747	667	1463	147	1328	53
KVINNER	3862	37	214	49	104	1115	319	171	1809	44
TYPE BOLIGSTRØK OG KJØNN										
TETTBYGDE STRØK	7948	30	889	160	667	1587	1563	297	2677	78
MENN	4581	23	696	125	591	585	1277	138	1102	44
KVINNER	3367	7	193	35	76	1002	286	159	1575	34
7511 BJERKVIK	496	-	11	23	53	100	32	10	261	6
MENN	300	-	9	17	44	22	22	3	180	3
KVINNER	196	-	2	6	9	78	10	7	81	3
7512 NARVIK	7354	26	864	137	607	1460	1511	283	2395	71
MENN	4220	20	676	108	540	553	1237	133	913	40
KVINNER	3134	6	188	29	67	907	274	150	1482	31
7513 BEISFJORD	98	4	14	-	7	27	20	4	21	1
MENN	61	3	11	-	7	10	18	2	9	1
KVINNER	37	1	3	-	-	17	2	2	12	-
SPREDTBYGDE STRØK	1332	86	105	52	184	195	218	21	453	18
MENN	842	56	85	38	156	82	186	9	221	9
KVINNER	490	30	20	14	28	113	32	12	232	9
UOPPGITT BOLIGSTRØK	10	-	1	-	-	-	1	-	7	1
GRUNNKRETS OG KJØNN										
01 BJERKVIK	855	22	26	31	106	147	55	14	442	12
MENN	540	12	23	24	88	37	41	4	304	7
KVINNER	315	10	3	7	18	110	14	10	138	5
0101 VEGGEN	13	5	-	-	5	1	-	-	2	-
MENN	10	3	-	-	5	-	-	-	2	-
KVINNER	3	2	-	-	-	1	-	-	-	-
0102 HERJANGEN	57	8	2	-	4	10	11	-	19	3
MENN	38	4	2	-	3	5	9	-	14	1
KVINNER	19	4	-	-	1	5	2	-	5	2
0103 HAUGEN/PRESTJORDMA	71	3	-	2	4	16	2	1	43	-
MENN	44	1	-	2	4	5	1	-	31	-
KVINNER	27	2	-	-	-	11	1	1	12	-
0104 PRESTJORD	48	-	4	1	12	11	3	-	16	1
MENN	30	-	4	-	10	2	2	-	11	1
KVINNER	18	-	-	1	2	9	1	-	5	-
0105 SLETTA/NØRDOM	224	-	3	8	19	46	12	5	128	3
MENN	134	-	1	5	17	7	10	2	90	2
KVINNER	90	-	2	3	2	39	2	3	38	1
0106 BJØRKVANG/ØIMO	115	-	2	11	19	23	9	3	47	1
MENN	73	-	2	9	16	5	6	1	34	-
KVINNER	42	-	-	2	3	18	3	2	13	1
0107 BAKKEN/RAPET	88	-	2	2	6	15	8	1	53	1
MENN	52	-	2	2	4	7	4	-	33	-
KVINNER	36	-	-	-	2	8	4	1	20	1
0108 DALBERG	50	3	3	3	7	7	3	-	24	-
MENN	29	2	3	3	6	-	3	-	12	-
KVINNER	21	1	-	-	1	7	-	-	12	-
0109 VASSDAL	53	3	3	-	13	5	3	1	23	2
MENN	38	2	3	-	11	3	2	1	14	2
KVINNER	15	1	-	-	2	2	1	-	9	-
0110 ELVEGÅRD	130	-	6	4	16	12	3	3	85	1
MENN	87	-	6	3	11	2	3	-	61	1
KVINNER	43	-	-	1	5	10	-	3	24	-
0111 KVANDAL	6	-	1	-	1	1	1	-	2	-
MENN	5	-	-	-	1	1	1	-	2	-
KVINNER	1	-	1	-	-	-	-	-	-	-
02 ROMBAKEN	314	12	34	6	38	52	78	9	93	2
MENN	190	7	26	5	36	16	67	4	29	-
KVINNER	124	5	8	1	2	36	11	5	54	2
0201 SEINES	16	-	-	-	6	5	-	-	5	-
MENN	11	-	-	-	6	1	-	-	4	-
KVINNER	5	-	-	-	-	4	-	-	1	-
0202 ØYJORD	64	3	9	2	8	10	10	3	18	1
MENN	39	1	7	1	7	4	9	2	8	-
KVINNER	25	2	2	1	1	6	1	1	10	1
0203 TRÆLDAL	16	1	1	3	1	3	3	2	2	-
MENN	11	1	1	3	1	1	3	-	1	-
KVINNER	5	-	-	-	-	2	-	2	1	-
0204 NYGÅRD/HERGOT	54	4	6	1	7	11	13	1	11	-
MENN	36	2	6	1	7	4	11	-	5	-
KVINNER	18	2	-	-	-	7	2	1	6	-
0207 STRAUMSNES/ROMBAKS	51	1	5	-	5	5	27	1	6	-
MENN	33	1	3	-	4	-	22	1	2	-
KVINNER	18	-	2	-	1	5	5	-	4	-

TABELL 23 (FORTS.)

	I ALT	JORD- BRUK, SKOG- BRUK, FISKE OG FANGST	INDU- STRI- OG BERG- VERKS- DRIFT	KRAFT- OG VANN- FOR- SYNING	BYGGE- OG ANLEGG- SOMHET	VARE- HANDEL, HOTELL- OG RES- TAURANT- VIRKSOM- HET	TRANSPORT, LAGRING, POST OG TELE- KOMMUNI- KASJONER	BANK- OG FORSIK- RINGSVIRK- SOMHET, EIEND- DRIFT OG FORR.MESS. TJ.YTING	FI- NANS- OG RINGSVIRK- SOMHET, TJE- NESTE- YTING	OFFENT- LIG, SOCIAL PRIVAT TJE- NESTE- YTING	UOPP- GITT NERIN
0709 STORÅSEN	211	-	12	1	4	24	18	7	141		
MENN	110	-	9	1	4	10	14	3	66		
KVINNER	101	-	3	-	-	14	4	4	75		
08 FRAMNES	505	2	44	10	30	95	100	18	201		
MENN	284	-	35	8	26	38	88	9	78		
KVINNER	221	2	9	2	4	57	12	9	123		
0801 DURMÅLSHAUGEN	224	1	21	4	13	47	33	4	98		
MENN	125	-	18	3	11	19	30	2	40		
KVINNER	99	1	3	1	2	28	3	2	58		
0802 FRAMNESHaugen	281	1	23	6	17	48	67	14	103		
MENN	159	-	17	5	15	19	58	7	38		
KVINNER	122	1	6	1	2	29	9	7	65		
09 KLEIVA	78	-	11	-	5	10	27	2	22		
MENN	51	-	9	-	5	4	25	-	7		
KVINNER	27	-	2	-	-	6	2	2	15		
0901 HAVNEGATA/VERKSTED	43	-	6	-	-	5	19	1	11		
MENN	28	-	5	-	-	1	18	-	3		
KVINNER	15	-	1	-	-	4	1	1	8		
0902 KLEIVA	35	-	5	-	5	5	8	1	11		
MENN	23	-	4	-	5	3	7	-	4		
KVINNER	12	-	1	-	-	2	1	1	7		
10 FAGERNES/KVITSANDØYRA	574	2	119	8	54	110	128	13	136		
MENN	337	2	96	6	49	44	101	2	34		
KVINNER	237	-	23	2	5	66	27	11	102		
1001 FAGERNES	424	-	88	7	34	73	103	11	104		
MENN	247	-	69	5	30	28	81	2	29		
KVINNER	177	-	19	2	4	45	22	9	75		
1002 KVITSANDØYRA	150	2	31	1	20	37	25	2	32		
MENN	90	2	27	1	19	16	20	-	5		
KVINNER	60	-	4	-	1	21	5	2	27		
11 BEISFJORD	237	8	31	2	23	53	53	7	57		
MENN	150	6	25	-	22	22	50	3	20		
KVINNER	87	2	6	2	1	31	3	4	37		
1101 NORDRE BEISFJORD	123	7	14	1	10	33	24	7	26		
MENN	76	5	11	-	10	14	22	3	10		
KVINNER	47	2	3	1	-	19	2	4	16		
1102 SØNDRE BEISFJORD/T	114	1	17	1	13	20	29	-	31		
MENN	74	1	14	-	12	8	28	-	10		
KVINNER	40	-	3	1	1	12	1	-	21		
12 ANKENESSTRAND	1602	6	200	28	157	324	324	46	503		
MENN	946	5	160	18	144	139	271	21	180		
KVINNER	656	1	40	10	13	185	53	25	323		
1201 INDRE ANKENESSTRAN	404	1	32	10	41	93	74	13	138		
MENN	248	1	28	6	37	42	67	7	59		
KVINNER	156	-	4	4	4	51	7	6	79		
1202 MIDTRE ANKENESSTRA	371	-	50	10	38	63	71	11	126		
MENN	223	-	38	7	37	25	57	7	50		
KVINNER	148	-	12	3	1	38	14	4	76		
1203 STRANDA	449	-	71	4	45	91	92	11	131		
MENN	260	-	56	2	40	44	76	4	36		
KVINNER	189	-	15	2	5	47	16	7	95		
1204 EMMENES	378	5	47	4	33	77	87	11	108		
MENN	215	4	38	3	30	28	71	3	35		
KVINNER	163	1	9	1	3	49	16	8	73		
13 HÅKVIK/VIDREK	351	23	32	9	45	52	59	5	121		
MENN	213	16	25	6	40	28	47	3	45		
KVINNER	138	7	7	3	5	24	12	2	76		
1301 NORDRE HÅKVIK	235	7	22	4	38	40	37	3	81		
MENN	143	5	16	2	35	23	28	2	29		
KVINNER	92	2	6	2	3	17	9	1	52		
1302 HÅKVIKDALEN	12	4	-	3	-	1	3	-	1		
MENN	9	3	-	2	-	1	2	-	1		
KVINNER	3	1	-	1	-	-	1	-	-		
1303 SØNDRE HÅKVIK	71	9	5	-	4	6	12	2	31		
MENN	36	5	4	-	2	2	11	1	11		
KVINNER	35	4	1	-	2	4	1	1	20		
1304 VIDREK	33	3	5	2	3	5	7	-	8		
MENN	25	3	5	2	3	2	6	-	4		
KVINNER	8	-	-	-	-	3	1	-	4		
14 SKJOMEN	156	24	7	26	27	17	23	-	29		
MENN	100	17	6	19	16	10	19	-	12		
KVINNER	56	7	1	7	11	7	4	-	17		
1401 KONGSBÅK	25	10	2	-	2	5	1	-	4		
MENN	18	7	1	-	2	4	1	-	2		
KVINNER	7	3	1	-	-	1	-	-	2		
1402 ELVEGÅRD	77	4	3	17	14	7	13	-	17		
MENN	47	3	3	13	8	4	10	-	6		
KVINNER	30	1	-	4	6	3	3	-	11		

TABELL 23 (FORTS.)

I ALT	JORD- BRUK, SKOG- BRUK, FISKE OG FANGST	INDU- STRI OG BERG- VERKS- DRIFT	KRAFT- OG VANN- FOR- SYNING	BYGGE- OG ANLEGG- VIRK- SOMHET	VARE- HANDEL, HOTELL- OG RES- TAURANT- VIRKSOM- HET	TRANSPORT, LAGRING, POST OG TELE- KOMMUNI- KASJONER	BANK-, FI- NANS- OG FORSIK- RINGSVIRK- SOMHET, EIEND.- DRIFT OG FORR.MESS. TJ.YTING	OFFENT- LIG, SOSIAL OG PRIVAT TJE- NESTE- YTING	UOPP- GITT NERING	
1403 SKJOMDALEN	41	5	2	7	9	5	7	-	6	-
MENN	25	3	2	5	4	2	6	-	3	-
KVINNER	16	2	-	2	5	3	1	-	3	-
1406 SØRSKJOMEN	13	5	-	2	2	-	2	-	2	-
MENN	10	4	-	1	2	-	2	-	1	-
KVINNER	3	1	-	1	-	-	-	-	1	-
UOPPGITT BOSTED	10	-	1	-	-	-	1	-	7	1

TABELL 24. TALLET PÅ PRIVATHUSHOLDNINGER MED UTVALGTE KJENNETEGN FOR BOLIGSTANDARD, OG DISPONERING AV PERSONBIL. BOLIGSTRØK/GRUNNKRETS. 1/11 1980

	ALLE	WC I BOLIGEN	WC UTENFOR BOLIGEN	ANNET AVTREDE	BAD I BOLIGEN	TELEFON I BOLIGEN	PIPE I BOLIGEN	BOLI- GEN BYGGET ETTER 1945	HUS- HOLD- NINGEN EIER BOLIGEN	KJØKKEN 6 KVM OG OVER I BOLIGEN	BIL DIS- PONERES AV HUS- HOLD- NINGEN
KOMMUNEN	7275	6278	366	111	6126	4065	6182	5001	4441	5601	445
TYPE BOLIGSTRØK											
TETTBYGDE STRØK	6192	5415	344	26	5278	3412	5233	4296	3699	4759	378
7511 BJERKVIK	298	280	3	7	269	172	284	243	198	250	23
7512 NARVIK	5820	5063	341	19	4939	3202	4880	3994	3441	4443	34
7513 BEISFJORD	74	72	-	-	70	38	69	59	60	66	!
SPREDTBYGDE STRØK ..	1070	859	21	85	844	652	947	700	739	839	6
UOPPGITT BOLIGSTRØK	13	4	1	-	4	1	2	5	3	3	
GRUNNKRETS											
01 BJERKVIK	602	507	10	33	494	337	540	435	397	466	4
0101 VEGGEN	15	10	-	1	9	9	12	7	9	9	
0102 HERJANGEN ...	53	41	-	7	38	31	49	34	36	41	
0103 HAUGEN/PRESTJ	51	45	-	-	47	33	48	36	39	40	
0104 PRESTJORD	27	22	-	5	22	12	27	20	23	24	
0105 SLETTA/NORDMO	139	126	2	4	122	86	132	110	81	117	1
0106 BJØRKVANG/ØIM	74	69	1	2	65	41	68	55	55	62	
0107 BAKKEN/RAPET	53	50	-	-	47	24	48	49	31	41	
0108 DALBERG	34	29	-	3	28	26	33	19	27	25	
0109 VASSDAL	56	38	1	7	34	28	48	36	36	42	
0110 ELVEGÅRD	95	75	6	2	80	44	71	68	56	61	
0111 KVANDAL	5	2	-	2	2	3	4	1	4	4	
02 ROMBAKEN	239	200	4	20	194	165	224	162	182	200	1
0201 SEINES	16	10	-	3	11	13	13	7	11	10	
0202 ØYJORD	61	43	-	12	39	39	57	36	50	50	
0203 TRÆLDAL	14	14	-	-	14	10	13	7	8	14	
0204 NYGÅRD/HERGOT	41	35	3	1	34	22	38	30	29	34	
0207 STRAUMSNES/RO	43	41	-	-	40	34	42	34	31	38	
0208 DJUPVIK/FAGER	64	57	1	4	56	47	61	48	53	54	
03 FOSSESTUA	496	453	4	1	457	265	419	453	355	380	
0301 FURUMØEN	82	76	1	-	75	41	56	76	53	62	
0302 NEDRE FOSSEST	113	105	2	-	104	80	103	107	89	98	
0303 ØVRE FOSSESTU	301	272	1	1	278	144	260	270	213	220	
04 SKISTUA	219	187	12	7	182	132	199	177	144	175	
0401 FJELLVEIEN/TE	210	185	12	1	181	129	191	175	139	171	
0402 SKISTUA	9	2	-	6	1	3	8	2	5	4	
05 OSKARSBORG	1045	870	108	3	835	585	811	600	487	735	
0501 JERNBANESTASJ	224	201	18	-	194	139	209	86	121	183	
0502 ØVRE LILLEBAK	198	147	36	1	148	101	176	84	75	155	
0503 TORVET	241	206	14	2	188	146	146	171	99	155	
0504 HAMARØYBAKKEN	382	316	40	-	305	199	280	259	192	242	
06 VASSVIK/TARALDSVI	716	631	30	1	615	415	634	497	427	562	
0602 TARALDSVIK I	144	125	9	1	122	80	125	117	91	113	
0603 TARALDSVIK II	308	271	10	-	260	160	275	231	169	242	
0604 FINNBÆKKEN ..	148	134	6	-	135	104	137	81	103	118	
0605 VASSVIK	116	101	5	-	98	71	97	68	64	89	
07 FRYDENLUND	1355	1151	109	2	1123	771	1085	826	716	1016	
0701 LILLEVIK	157	146	1	-	147	90	138	146	105	131	
0702 OLE MARTINUSS	185	164	7	-	156	110	167	140	111	143	
0703 HERJANGSVEIEN	167	139	16	-	132	91	140	66	85	130	
0704 OFOTVEIEN ...	320	274	24	1	269	166	228	217	179	224	
0705 SKOLEVEIEN ..	140	101	27	-	92	61	92	64	53	80	
0706 STORMYRA	84	71	10	-	68	58	76	20	46	73	
0707 KIRKEPARKEN/M	154	130	18	-	135	107	146	55	92	138	
0708 JAKLAMØYRA ...	1	-	-	1	-	-	1	1	1	1	
0709 STORÅSEN	147	126	6	-	124	88	97	117	44	96	
08 FRAMNES	439	385	27	-	353	246	377	282	282	333	
0801 DURMÅLSHAUGEN	206	174	18	-	144	109	168	108	103	155	
0802 FRAMNESHAUGEN	233	211	9	-	209	137	209	174	179	178	
09 KLEIVA	50	45	2	-	44	28	42	15	14	44	
0901 HAVNEGATA/VER	22	20	1	-	20	11	19	2	-	19	
0902 KLEIVA	28	25	1	-	24	17	23	13	14	25	
10 FAGERNES/KVITSAND	449	397	18	5	390	208	400	334	280	346	
1001 FAGERNES	340	299	16	2	298	167	305	254	201	264	
1002 KVITSANDØYRA	109	98	2	3	92	41	95	80	79	82	
11 BEISFJORD	175	155	3	5	154	81	160	130	138	148	
1101 NORDRE BEISFJ	95	89	2	-	87	48	87	72	74	82	
1102 SØNDRE BEISFJ	80	66	1	5	67	33	73	58	64	66	
12 ANKENESSTRAND ...	1066	952	31	6	947	558	926	818	744	861	
1201 INDRE ANKENES	279	237	12	2	238	142	217	209	183	223	
1202 MIDTRE ANKENE	255	232	7	1	233	147	224	193	167	207	
1203 STRANDA	291	257	8	1	251	153	261	199	208	232	
1204 EMMENES	241	226	4	2	225	116	224	217	186	199	
13 HÅKVIK/VIDREK ...	268	229	3	11	226	185	238	193	191	215	
1301 NORDRE HÅKVIK	158	137	2	2	135	108	138	123	116	123	
1302 HÅKVIKDALEN .	19	14	1	2	14	14	17	10	11	13	
1303 SØNDRE HÅKVIK	56	50	-	3	47	39	50	38	36	47	
1304 VIDREK	35	28	-	4	30	24	33	22	28	32	
14 SKJØMEN	143	112	4	17	108	88	125	74	81	117	

TABELL 24 (FORTS.)

	ALLE	HC I BOLIGEN	HC UTENFOR BOLIGEN	ANNET AVFREDE	DAD I BOLIGEN	TELEFON I BOLIGEN	PIPE I BOLIGEN	BOLI- GEN BYGGT ETTER 1945	HUS- HOLD- NINGEN ETER BOLIGEN	KJØKKEN OG OVER I BOLIGEN	BIL DIS- PONERES AV HUS- HOLD- NINGEN
1401 KONGSBARK ...	28	20	2	2	20	18	24	12	10	23	14
1402 ELVEGÅRD	65	51	2	8	51	38	55	35	36	51	38
1403 SKJONDALEN ..	36	30	-	5	26	23	33	19	25	33	22
1406 SØRSKJØREN ..	14	11	-	2	11	9	13	8	10	10	4
UOPPGITT BOSTED	13	4	1	-	4	1	2	5	3	3	3

OVERSIKT SOM VISER HVILKEN KOMMUNE OG FOLKETELLINGSKRETS
GRUNNKRETSENE I 1980 TILHØRTE VED FOLKE- OG BOLIGTELLINGEN I 1970¹⁾

GRUNNKRETS 1980	KOMM 1970	---FOLKETELLINGSKRETS 1970---	
		HEL KRETS	DEL AV KRETS
0101 VEGGEN	1855	1	
0102 HERJANGEN	1855	2	
0103 HAUGEN/PRESTJORDMARK	1855		3-4
0104 PRESTJORD	1855		3-4
0105 SLETTA/NORDMO	1855		3-4
0106 BJØRKVANG/BIMO	1855		3
0107 BAKKEN/RAPET	1855		3
0108 DALBERG	1855		4
0109 VASSDAL	1855	5	
0110 ELVEGÅRD	1855		4
0111 KVANDAL	1855		UBEBODD
0201 SEINES	1855		6
0202 ØYJORD	1855		6
0203 TRÆLDAL	1855		7
0204 NYGÅRD/HERGOT	1855		7
0205 NYGÅRDSFJELL	1855		8
0206 BJØRNFJELL	1855		UBEBODD
0207 STRAUMSNES/ROMBAKSBOTN	1855		8
0208 DJUPVIK/FAGERJORD	1855		8
0301 FURUMOEN	1805		5
0302 NEDRE FOSSESTUA	1805		5
0303 ØVRE FOSSESTUA	1805		5
0401 FJELLVEIEN/TERRASSEN	1805		2-5
0402 SKISTUA	1805		3
0501 JERNBANESTASJONEN	1805		4-5
0502 ØVRE LILLEBAKKEN/DIAGONALG	1805		3-4
0503 TORVET	1805		2-3
0504 HAMARØYBAKKEN	1805		2-3
0601 ORNESHaugen	1805		6
0602 TARALDSVIK I	1805		6
0603 TARALDSVIK II	1805		6
0604 FINNBekken	1805		7
0605 VASSVIK	1805		7
0701 LILLEVIK	1805		9
0702 OLE MARTINUSSENS VEI	1805		9
0703 HERJANGSVEIEN	1805		7-8
0704 OFOTVEIEN	1805		8
0705 SKOLEVEIEN	1805		10
0706 STORMYRA	1805		10
0707 KIRKEPARKEN/MONSBakken	1805		10-11
0708 JAKLAMyra	1805		10
0709 STORÅSEN	1805		9-10
0801 DURMÅLSHAUGEN	1805		11
0802 FRAMNESHaugen	1805		11
0901 HAVNEGATA/VERKSTEDBAKKEN	1805		2
0902 KLEIVA	1805		2
1001 FAGERNES	1805		1
	1855		9
1002 KVITSANDØYRA	1805		1
	1855		9
1101 NORDRE BEISFJORD	1855		10
1102 SØNDRE BEISFJORD/TØMMERBAK	1855		10
1201 INDRE ANKENESSTRAND	1855		11
1202 MIDTRE ANKENESSTRAND	1855		11
1203 STRANDA	1855		11
1204 EMMENES	1855		11
1301 NORDRE HÅKVIK	1855	12	
1302 HÅKVIKDALEN	1855	14	
1303 SØNDRE HÅKVIK	1855	13	
1304 VIDREK	1855	19	
1401 KONGSBakk	1855	15	
1402 ELVEGÅRD	1855	16	
1403 SKJOMDALEN	1855	17	
1404 NORDDALEN	1855		UBEBODD
1405 SØRDALEN	1855		UBEBODD
1406 SØRSKJOMEN	1855	18	

¹ OVERSIKTEN ER FORELØPIG OG KAN INNEHOLDE FEIL. ENDELIG UTGAVE VIL FORELIGGE I EGET DOKUMENTASJONSHEFTE: "GRUNNKRETSENER OG TETTSTEDER. DOKUMENTASJON 1980".

1805 NARVIK

0101 GRUNNKRETSNUMMER
— KOMMUNEGRENSE
— GRENSE FOR DELOMRADE
— GRENSE FOR GRUNNKRETS
 MALESTOKK CA. 1:250 000

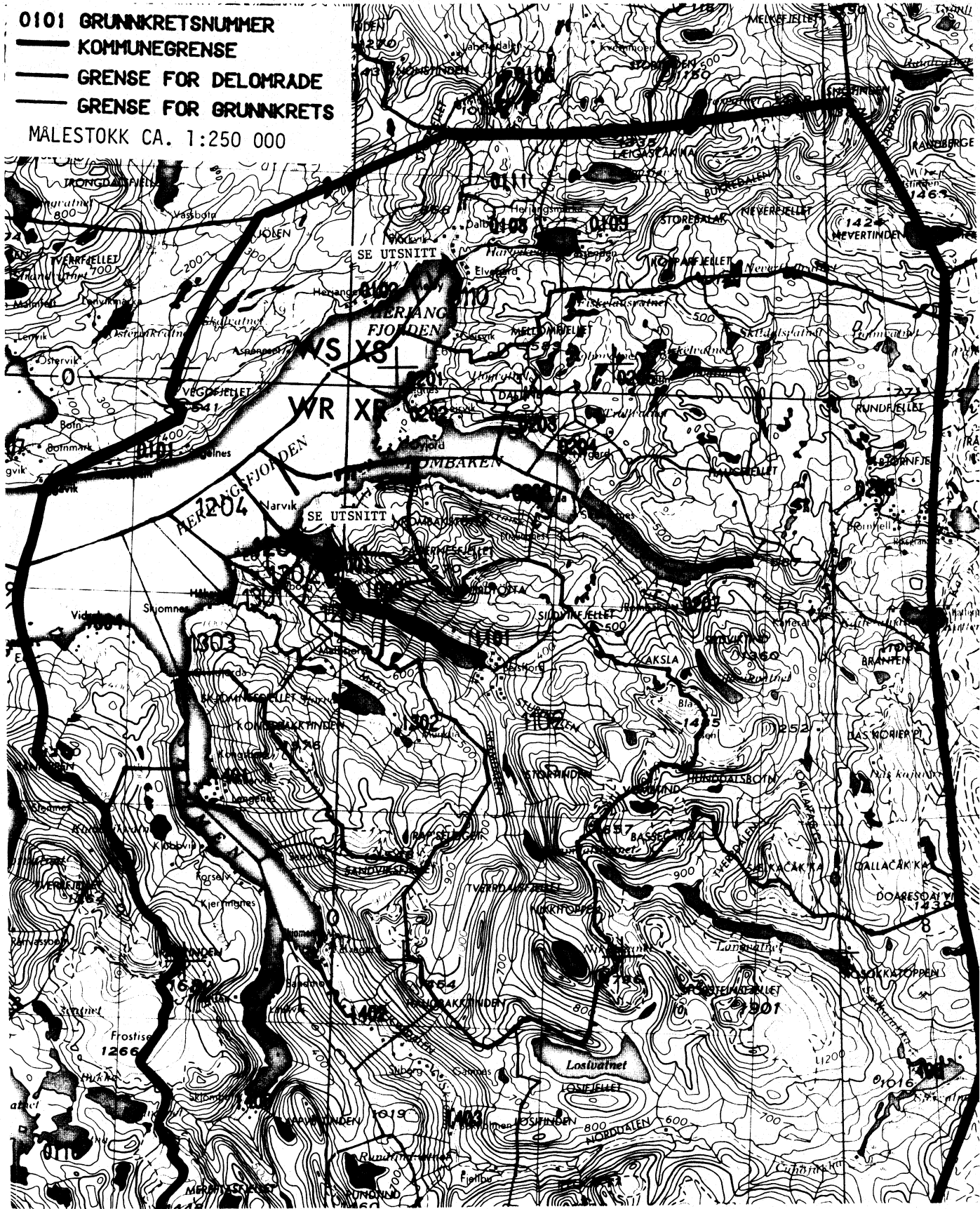

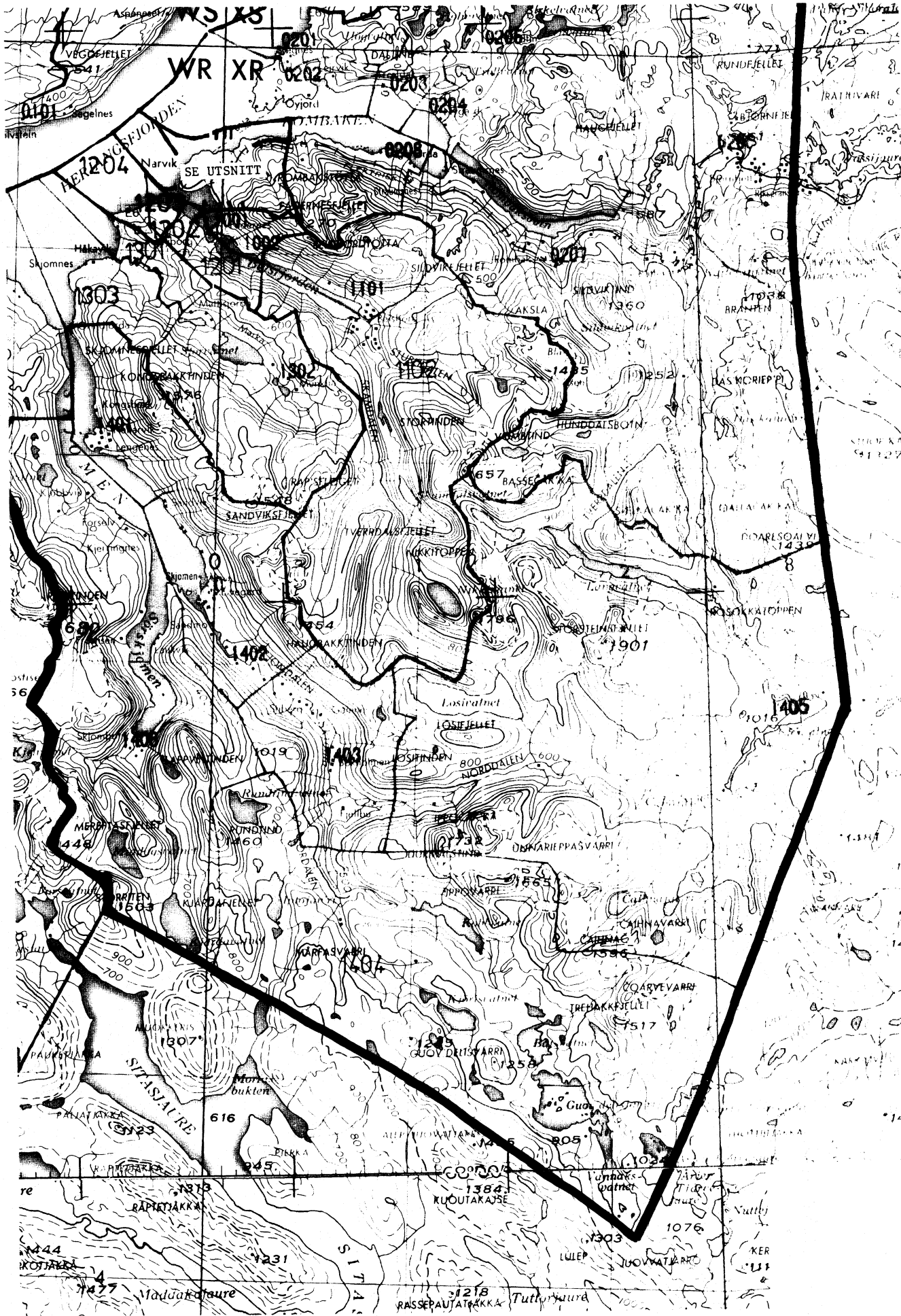

UTSNITT AV KRETSKART

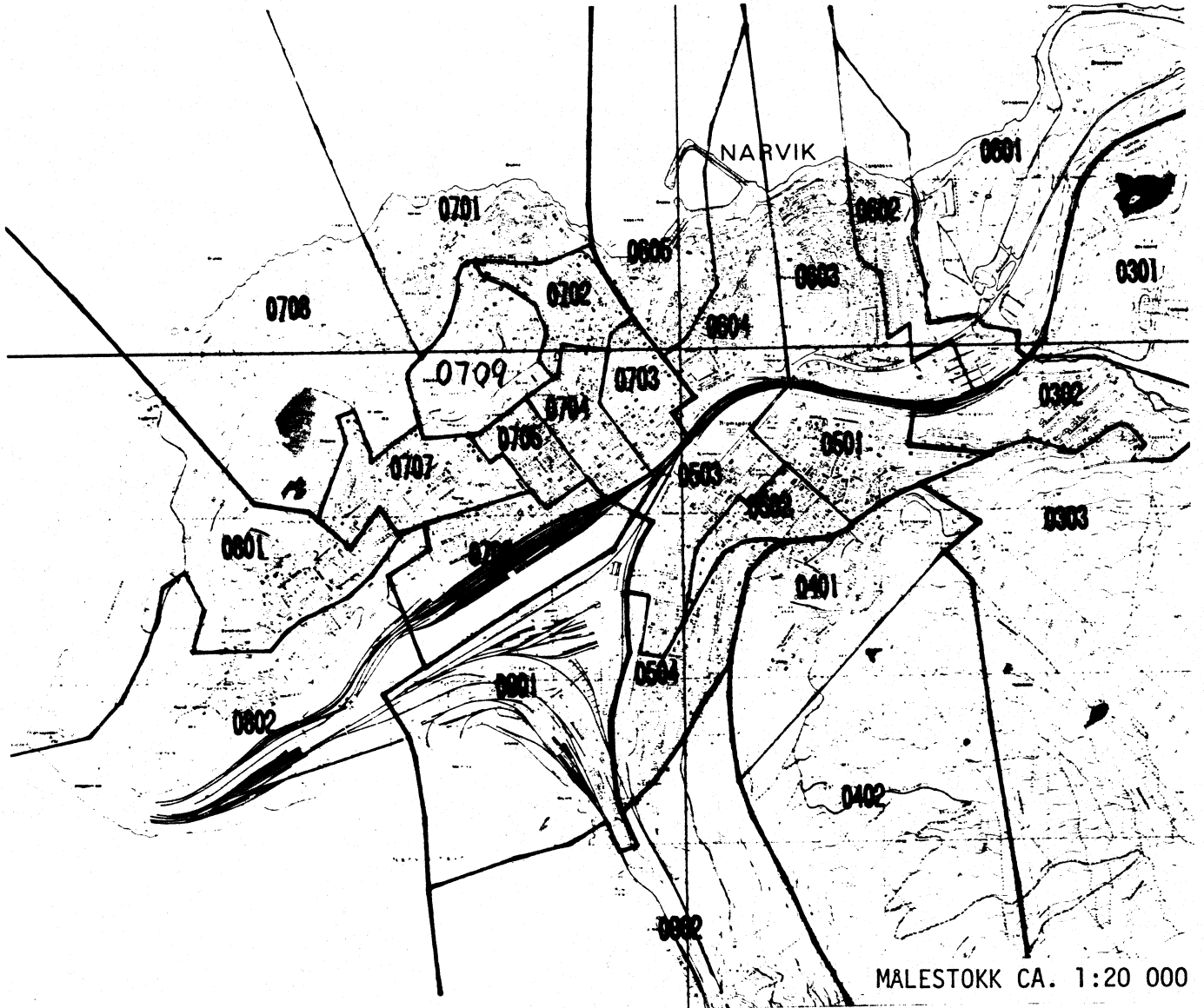

UTSNITT AV KRETSKART

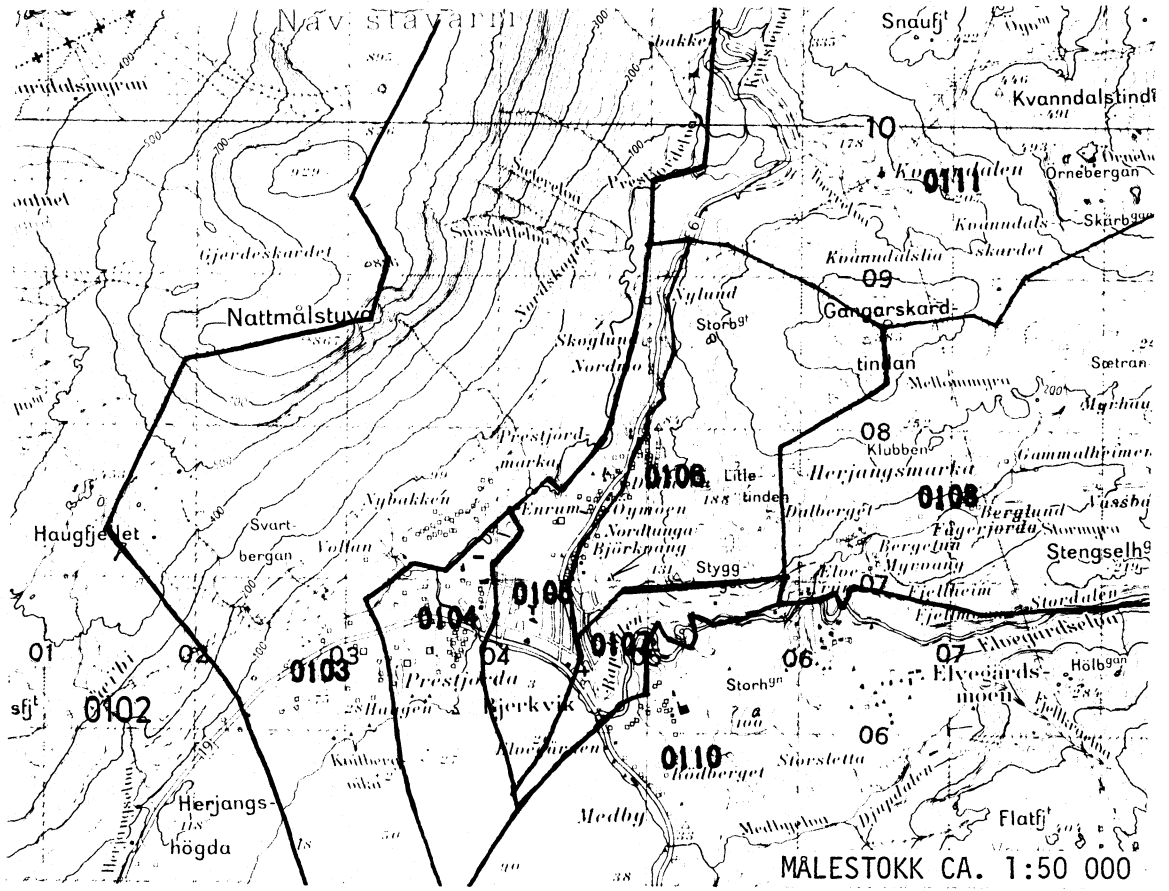

AVGRENSING AV BJERKVIK TETTSTED

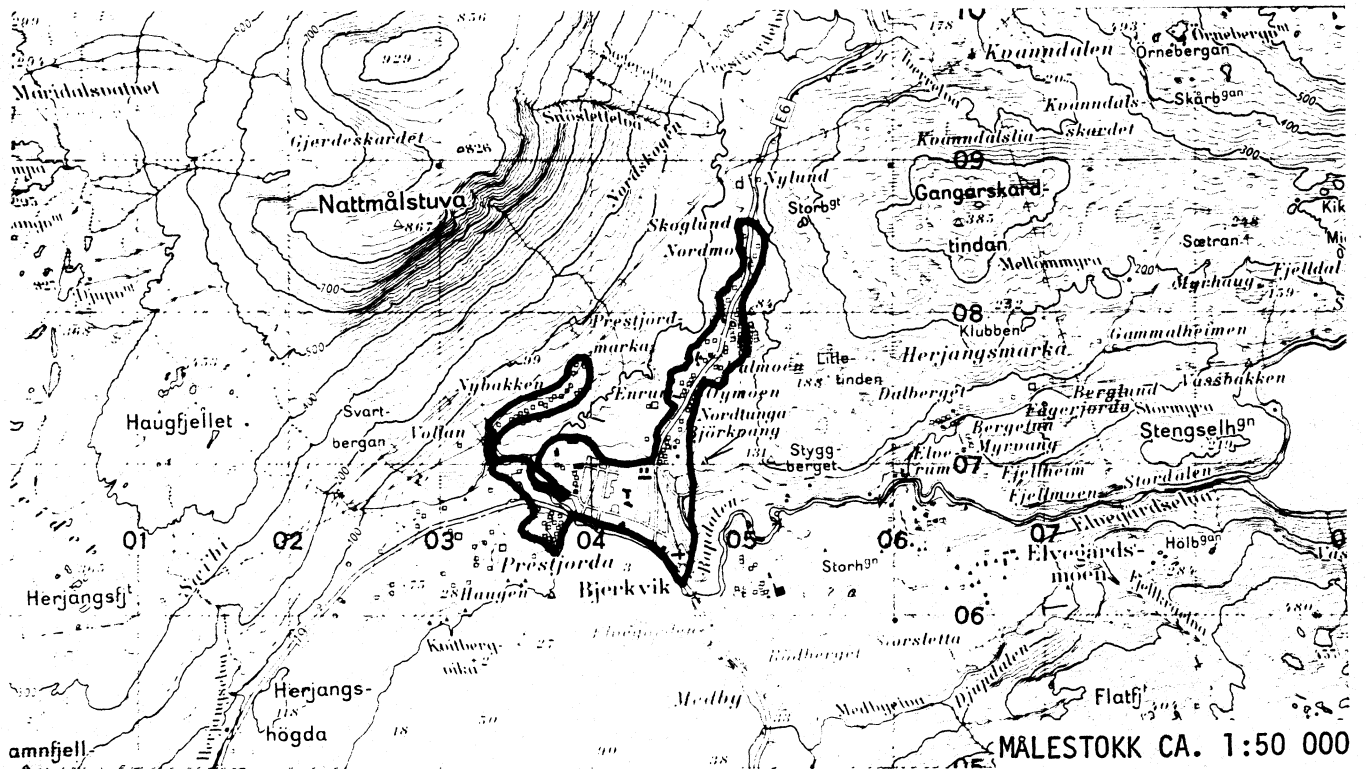

AVGRENSING AV BEISFJORD TETTSTED

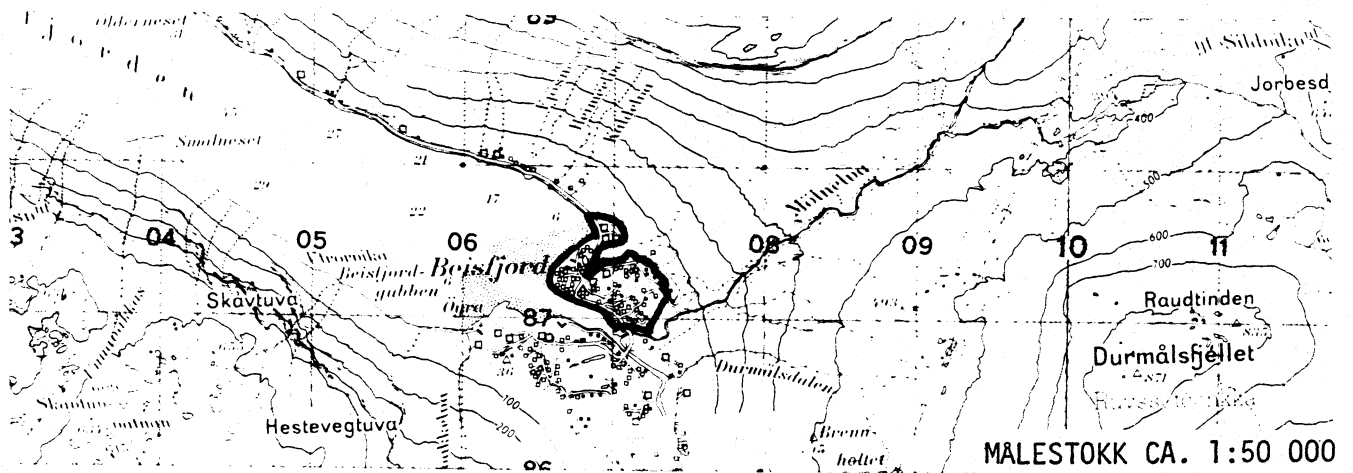

AVGRENSING AV NARVIK TETTSTED

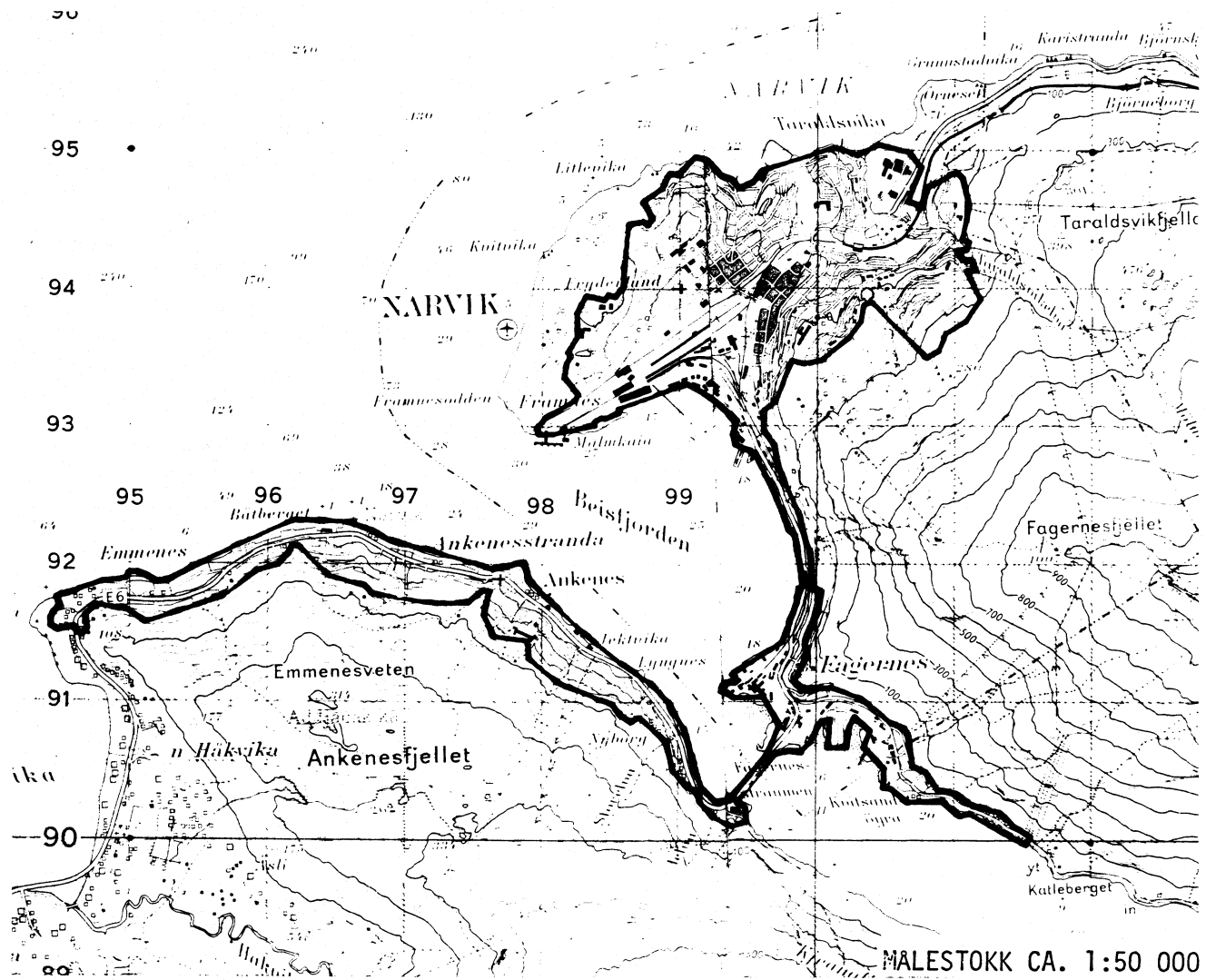

Med samtykke fra Norges geografiske oppmåling er NGOs kartmateriale brukt som kartgrunnlag.

Personskjema

Folke- og bolig telling 1980

 Undergitt
taushetsplikt

 Statistisk
Sentralbyrå
Folke-
tellingkontoret

 Send skjemaet tilbake i svarkonvolutten
som mottakeren av boligskjemaet
har fått.

Lovhjemmel:

Stortingsvedtak av 16. november 1978, med hjemmel i lov nr. 2 av 25. april 1907.

SETT KRYSS SLIK: IKKE SLIK:
 BRUK HELST
BLYANT ELLER
BLÅ/SVART
KULEPENN.

H

1. Hvem bor De sammen med i leiligheten? Rettledningen beskriver hva vi mener med en leilighet
Sett flere kryss hvis nødvendig

- | | |
|---|---|
| 1 <input type="checkbox"/> Ingen | 4 <input type="checkbox"/> Datter, sønn |
| 2 <input type="checkbox"/> Ektefelle | 5 <input type="checkbox"/> Mor, far |
| 3 <input type="checkbox"/> Forlovede eller annen person jeg lever sammen med (uten å ha inngått formelt ekteskap) | 6 <input type="checkbox"/> Søsknen, svigerforeldre, barnebarn, svoger, svigerinne, svigerbarn, tante, onkel, nevø, niese, besteforeldre |
| | 7 <input type="checkbox"/> Andre personer |

2. Hvilket trossamfunn er De tilsluttet?

- | |
|---|
| 1 <input type="checkbox"/> Den norske kirke (statskirken) |
| 2 <input type="checkbox"/> Trossamfunn utenfor Den norske kirke |
| 3 <input type="checkbox"/> Ikke tilsluttet trossamfunn |

3. Utenlandsk utdanning.

 Dette spørsmålet besvares bare av dem som har tatt utdanning utenfor Norge
De som bodde i Norge i 1970 oppgir ikke utenlandsk utdanning tatt før 1970
Oppgi viktigste utdanning, i hvilket land den er fullført, og hvor lang skolegang De har i utlandet.

Utdanning:

Land:

Samlet skolegang i utlandet i antall år:

4. Hva var Deres viktigste kilde til livsopphold i året fra 1. nov. -79 til 31. okt. -80?

- Sett bare ett kryss
- | | |
|--|--|
| 1 <input type="checkbox"/> Inntekt av eget arbeid, eller andre personers (f.eks. ektefelles, foreldres) arbeid | |
| 2 <input type="checkbox"/> Verneplikts-/siviltjeneste | |
| 3 <input type="checkbox"/> Pensjon, trygd | 4 <input type="checkbox"/> Stipend, lån, formue, federåd, leieinntekt eller annen formuesinntekt |

5. Utførte De inntektsgivende arbeid i minst 100 timer i året fra 1. nov. -79 til 31. okt. -80?

Som inntektsgivende arbeid regnes også arbeid som et familiemedlem har utført i familiebedrift (f.eks. butikk, gårdsbruk).

- | | |
|-------------------------------|--------------------------------|
| 1 <input type="checkbox"/> Ja | 2 <input type="checkbox"/> Nei |
| Se rettledningen | |

Spørsmål 6 - 15 gjelder inntektsgivende arbeid, og besvares bare av dem som har svart "Ja" på spørsmål 5.
6. Oppgi navn og adresse på det arbeidssted (bedrift) hvor De utførte inntektsgivende arbeid lengst tid i året fra 1. nov. -79 til 31. okt. -80. Med bedrift menes f.eks. fabrikk, butikk, gårdsbruk, kontor e.l. Se rettledningen

Navn:

Adresse:

Poststed:

7. Beskriv virksomheten på dette arbeidsstedet så nøyaktig som mulig.

Skriv f.eks. jordbruk, produksjon av møbler, leiebiltransport, bokhandel, salg av biler e.l.

Virksomhet:

8. Hvilket yrke (tittel) hadde De på dette arbeidsstedet?

Skriv f.eks. hjemmehjelp, rørlegger, sykepleier, damefrisør, rengjøringshjelp, platearbeider, reklamekonsulent e.l.

Yrke:

9. På hvilken måte er/var De knyttet til arbeidsstedet De har oppgitt i spørsmål 6?

- | | |
|--|--|
| 1 <input type="checkbox"/> Som fast eller midlertidig ansatt | 3 <input type="checkbox"/> Som familiemedlem uten fast lønn i familiebedrift |
| 2 <input type="checkbox"/> Som selvstendig (eier) | |

10. Hvor mange timer inntektsgivende arbeid utførte De i året fra 1. nov. -79 til 31. okt. -80?

Ta med alt inntektsgivende arbeid De utførte i hele perioden

- | | |
|---|--|
| 1 <input type="checkbox"/> 100 - 499 arbeidstimer | 3 <input type="checkbox"/> 1000 - 1299 arbeidstimer |
| 2 <input type="checkbox"/> 500 - 999 arbeidstimer | 4 <input type="checkbox"/> 1300 arbeidstimer eller flere |

H

11. Hvor mange timer inntektsgivende arbeid utførte De i uken 25. - 31. okt.?

- | | | |
|--|--|---|
| 1 <input type="checkbox"/> Ingen, arbeide ikke denne uken | 2 <input type="checkbox"/> 1 - 9 timer | 4 <input type="checkbox"/> 20 - 29 timer |
| Arbeide De ikke denne uken, skal De ikke fylle ut resten av skjemaet | 3 <input type="checkbox"/> 10 - 19 timer | 5 <input type="checkbox"/> 30 timer eller flere |

12. Hvor møtte De på arbeid i uken 25. - 31. okt.?

- | | |
|--|--|
| 1 <input type="checkbox"/> Jeg møtte fast på samme arbeidssted/adresse som er oppgitt i spørsmål 6 | 3 <input type="checkbox"/> Jeg møtte på forskjellige steder denne uken |
| 2 <input type="checkbox"/> Jeg møtte fast på annet sted | Møtte De på forskjellige steder denne uken, skal De ikke fylle ut resten av skjemaet |
| (Skriv navnet på kommunen) kommune | |

13. Hvor ofte reiste eller gikk De fra Deres hjemsted til arbeidsstedet i uken 25. - 31. okt.?

- | | |
|---|--|
| 1 <input type="checkbox"/> 1 gang | 3 <input type="checkbox"/> 4 ganger eller flere |
| 2 <input type="checkbox"/> 2 - 3 ganger | 4 <input type="checkbox"/> Var ikke på hjemstedet denne uken |

14. Hvor lang tid brukte De vanligvis fra Deres hjemsted til arbeidsstedet (én vei) i uken 25. - 31. okt.?

- | | |
|---|---|
| 1 <input type="checkbox"/> 0 - 14 min. | 3 <input type="checkbox"/> 30 - 44 min. |
| 2 <input type="checkbox"/> 15 - 29 min. | 4 <input type="checkbox"/> 45 min eller mer |

15. Hvilke transportmidler brukte De vanligvis fra Deres hjemsted til arbeidsstedet (én vei) i uken 25. - 31. okt.?

- | | | |
|---------------------------------|---|--|
| 1 <input type="checkbox"/> Bil | 3 <input type="checkbox"/> Tog, trikk, T-bane | 5 <input type="checkbox"/> Brukte sykkel Gikk i mer enn 10 min |
| 2 <input type="checkbox"/> Buss | 4 <input type="checkbox"/> Båt | 6 <input type="checkbox"/> Annet |

Boligskjema

Folke- og bolig telling 1980

Undergitt
taushetsplikt

Statistisk
Sentralbyrå
Folke-
tellingskontoret

Før hver leilighet skal det nyttes bare en svar-
konvolutt. Alle personskjemaene og det utfynte
boligskjemaet sendes samlet i svarkonvolutten.

Lovhjemmel

Stortingsvedtak av 16. november 1978 med hjemmel i lov nr. 2 av 25. april 1907.

SETT KRYSS SLIK:

IKKE SLIK:

BRUK HELST
BLYANT ELLER
BLÅ/SVART
KULEPENN.

H

1. Har andre som bor i leiligheten mottatt boligskjema?

1 Nei 2 Ja

Les teksten under midten på
skjemaet før De fortsetter.

2. Hvor mange rom på 6m²
eller mer er det i leiligheten?

Ta ikke med kjøkken, bad og gang.

1 rom 5 rom

2 rom 6 rom

3 rom 7 rom

4 rom 8 rom eller
flere

3. Hvor stor er leiligheten,
målt i kvadratmeter?

1 Under 30m² 5 60-79m²

2 30-39m² 6 80-99m²

3 40-49m² 7 100-129m²

4 50-59m² 8 130m²
eller mer

4. Hva slags eie-/leieforhold er det til leiligheten?
Sett bare ett kryss.

1 Jeg/vi eier den gjennom
borettslag, aksjeselskap e.l.

2 Jeg/vi eier den alene
eller sammen med andre

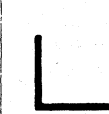

3 Jeg/vi leier den ved
vanlig leiekontrakt

4 Jeg/vi leier den gjennom
arbeidsforhold (tjenestebolig)

5 Jeg/vi leier den for et
bestemt avgrenset tidsrom

6 Jeg/vi leier den på
andre vilkår enn de
som er nevnt over

5. Hvor stort kjøkken er det i leiligheten?

1 Kjøkkenet er 6m²
eller større

2 Kjøkkenet er
mindre
enn 6m²

3 Det er
ikke kjøkken
i leiligheten

6. Hva slags WC/do har de som bor i leiligheten
adgang til?

1 Vannklosett
i leiligheten

2 Vannklosett
utenfor leiligheten

3 Annet avtrede

7. Hva er leilighetens viktigste oppvarmingskilde?

1 Sentralvarme
(radiatorer e.l.)

2 Elektriske ovner,
varmekabler e.l.

3 Ovner for flytende
brensel (olje, parafin e.l.)

4 Ovner for fast
brensel (ved, koks e.l.)

Spørsmål 8 - 15 nedenfor skal også besvares

Hvis det er mottatt ett boligskjema i leiligheten,
fylles det ut og sendes tilbake i svarkonvolut-
ten sammen med alle personskjemaene.

Hvis flere i leiligheten har mottatt boligskjema
og svarkonvolutt, så gjør følgende:

1. Ta kontakt med den (de) andre som har mottatt boligskjema.
2. Fyll ut ett av boligskjemaene.
3. Send dette skjemaet sammen med de ut-
fynte personskjemaene tilbake i samme
svarkonvolutten.

8. Er det pipe i leiligheten?

Ja 2 Nei

9. Er det montert brenselovn
eller peis i leiligheten?

1 Ja 2 Nei

10. Er det bad eller dusj i
leiligheten?

1 Ja 2 Nei

11. Er det telefon i
leiligheten?

1 Ja 2 Nei

12. Disponerer noen av dem som
bor i leiligheten personbil?

1 Ja 2 Nei

H

3. Hva slags hus ligger leiligheten i? Se rettleddningen.

Våningshus i tilknytning til gårds-
drift (hovedbygning, kårbolig,
forpakterbolig e.l.)

Frittliggende enebolig (enebolig med
minst en halv meters avstand til
nærmeste hus)

Hus i kjede, rekkehus, terrassehus
eller vertikalt delt tomannsbolig

Horisontalt delt tomannsbolig

5 Annet boligbygg med
mindre enn 3 etasjer

6 Blokk, leiegård eller
annet boligbygg med
3 etasjer eller mer

7 Forretningsbygg, verkstedbygg e.l.

8 Hotell, pensjonat, aldershjem, barnehjem,
sykehus, militærforlegning eller annet
bygg for felleshusholdning

14. Når ble huset bygd?

1 1900 eller før

2 1901 - 1920

3 1921 - 1940

4 1941 - 1945

5 1946 - 1950

6 1951 - 1960

7 1961 - 1970

8 1971 - 1980

5. Hvor mange leiligheter er det i huset? Rettleddningen beskriver hva vi mener med hus og leilighet

1 leilighet 2 leiligheter 3 leiligheter 4 leiligheter 5 leiligheter

Hvis det er 6 leiligheter eller flere,

oppgi antallet her →