

KOMMUNEHEFTE



FOLKE- OG BOLIGTELLING 1980

0625 **NEDRE EIKER**

STATISTISK SENTRALBYRÅ
KONGSVINGER



FOLKE- OG BOLIGTELLING
1. NOVEMBER 1980

0625 NEDRE EIKER

STATISTISK SENTRALBYRÅ
KONGSVINGER 1982

ISBN 82-537-1676-1

FORORD

Hovedformålet med Folke- og bolig telling 1980 var å gi et bilde av befolkningen og levekårene i det norske samfunnet ved å se opplysninger om alder, kjønn, yrke, arbeid, inntekt, utdanning, boforhold o.l. i sammenheng.

Et annet viktig formål var å gi statistikk for mindre geografiske områder, som kommuner og deler av kommuner. De statistiske kommuneheftene gir de første resultatene fra tellingen for å dekke dette formålet. Flere resultater for den enkelte kommune i form av et sett upubliserte tabeller (en "tabellpakke"), vil foreligge kort tid etter at heftene er utgitt. Tabellene vil bli levert som utskrift på papir eller micro-fiche, etter brukerens ønske.

Når kommuneheftene for alle kommuner i et fylke er publisert, vil det bli laget et sammendrag for hele fylket med tabeller som svarer til dem som finnes i kommuneheftene. Når hele landet er dekket med kommunehefter, vil det også bli laget et sammendrag for hele landet. Tilsvarende sammendrag for fylkene og hele landet vil bli laget av den "tabellpakke" som er nevnt foran.

Resultatene fra Folke- og bolig telling 1980 vil ellers bli gitt i tabellpublikasjoner som vil kaste lys over spesielle emner, bl.a. sysselsetting, boligforhold, familier og husholdninger. Resultatene vil også bli vist i kart og diagrammer. Bl.a. vil det bli laget bosettingskart tilsvarende de som ble laget i samband med Folke- og bolig telling 1970.

Statistisk Sentralbyrå, Oslo/Kongsvinger, 16. april 1982

Arne Øien

Johan-Kristian Tønder

INNHOLD

	Side
Tabellregister	7
Tekstdel	
1. Opplegg og gjennomføring	8
1.1. Omfang	8
1.2. Grunnlag for statistikken	8
1.3. Datainnsamling	8
2. Feilkilder	9
3. Begreper og kjennemerker	9
3.1. Personkjennemerker	9
3.2. Familie- og husholdningstype	14
3.3. Boligkjennemerker	15
3.4. Inndelingen i grunnkretser	17
4. Bruk av tabellene	17
5. Merknader til tabellene	18
Tabelldel	19
Vedlegg	
1. Grunnkretser i 1980 og tellingskretser i 1970. Endringer i kommuneinndelingen fra 1970 til 1980	37
2. Kart over grunnkretsinnndelingen	39
3. Kart over tettsteder	45
4. Personskjema	47
5. Boligskjema	49

Standardtegn i tabeller

- : Tall kan ikke offentliggjøres
- Null

TABELLREGISTER

	Side
1. Folkemengden ved folketellingene 1801 - 1980	19
2. Folkemengden etter kjønn, ekteskapeleg status og alder. 1/11 1980	19
3. Folkemengden etter trossamfunn/viktigste kilde til livsopphold, kjønn og alder. 1/11 1980	19
4. Personer 16-66 år etter yrkesaktivitet, arbeidstid, kjønn og høyeste utdanning. 1/11-79 - 31/10-80	20
5. Personer 16 år og over, etter yrkesaktivitet, arbeidstid, kjønn og alder. 1/11-79 - 31/10-80	21
6. Yrkesaktive 16 år og over, etter alder og næring. 1/11-79 - 31/10-80	21
7. Yrkesaktive 16 år og over, etter kjønn, arbeidstid og næring/yrkesfelt. 1/11-79 - 31/10-80	22
8. Yrkesaktive 16 år og over i arbeid i uka 25/10 - 31/10 1980, etter kjønn, arbeidstid i uken og næring/yrkesfelt	23
9. Yrkesaktive 16 år og over med fast oppmøteplass på arbeid i uka 25/10 - 31/10 1980, etter tallet på arbeidsreiser, reisetid og yrkesfelt/oppmøteplass	24
10. Yrkesaktive 16 år og over med fast arbeidsreise i uka 25/10 - 31/10 1980, etter reise-måte, oppmøteplass, tallet på arbeidsreiser og reisetid	25
11. Boliger etter hustype og tallet på rom. Bosatte etter tallet på rom i boligen. 1/11 1980	26
12. Boliger etter husets byggeår og hustype/eie-/leieform. Bosatte og rom, etter husets byggeår. 1/11 1980	26
13. Boliger etter viktigste kilde til oppvarming og byggeår/installasjon av pipe. Bosatte etter boligens viktigste kilde til oppvarming. 1/11 1980	27
14. Boliger etter sanitærutstyr og tallet på rom. Bosatte etter boligens sanitærutstyr. 1/11 1980	27
15. Boliger, rom og bosatte, etter hustype. 1/11 1980	28
16. Boliger etter eie-/leieform og areal. Bosatte etter eie-/leieforhold til boligen. 1/11 1980	28
17. Boliger, bosatte og rom, etter bosatte pr. rom i boligen. 1/11 1980	28
18. Boliger etter tallet på rom og tallet på bosatte. 1/11 1980	29
19. Familier og personer, etter familietype, husholdningstype og tallet på familier i husholdningen/yrkesaktivitet i familien. 1/11 1980	29
20. Familier og personer i privathusholdninger, etter familietype og eie-/leieforhold til boligen/tallet på rom i boligen. 1/11 1980	30
21. Tallet på privathusholdninger med utvalgte kjennetegn for boligstandard, og disponering av personbil. Bosatte i slike husholdninger, etter alder. 1/11 1980	30
22. Folkemengden etter alder, kjønn og type boligstrøk/grunnkrets. 1/11 1980	31
23. Yrkesaktive 16 år og over, etter næring, kjønn og type boligstrøk/grunnkrets. 1/11 1980 ..	33
24. Tallet på privathusholdninger med utvalgte kjennetegn for boligstandard, og disponering av personbil. Boligstrøk/grunnkrets. 1/11 1980	35

1. OPPLEGG OG GJENNOMFØRING

1.1. Omfang

Folke- og bolig telling 1980 omfatter alle personer (også utenlandske statsborgere) som ifølge Forskrifter om føringen og ordningen av folkeregistrene fastsatt av Statistisk Sentralbyrå den 26. november 1979, var registrert bosatt i Norge på tellingstidspunktet den 1. november 1980.

Boligtellingen har med alle privatboliger (private leiligheter mv.) hvor minst én person var registrert bosatt den 1. november 1980.

Boliger som var ubebodd eller som var bebodd bare av midlertidig tilstedeværende (f.eks. ugifte personer som oppholdt seg utenom foreldrenes hjem på grunn av skolegang, studier), omfattes ikke av tellingen. Det er heller ikke innhentet opplysninger om boliger for forpleide i aldershjem, pleiehjem, barnehjem og andre fellesinstitusjoner.

Enheten hus omfattes ikke av tellingen denne gang. Det gis likevel enkelte opplysninger om det huset som boligen ligger i. I avsnitt 3 er det gjort nærmere rede for bostedsbegrepet (det sted en person skal regnes som bosatt) og boligbegrepet.

1.2. Grunnlag for statistikken

De fleste opplysninger i folke- og bolig tellingen bygger på oppgaver gitt direkte av oppgave-giverne på egne skjemaer.

Personskjema ble sendt til alle personer som hadde fylt 16 år eller fylte 16 år i løpet av 1980, (se vedlegg 4).

For personer under 16 år fikk Statistisk Sentralbyrå de nødvendige opplysninger fra folkeregisteret i den enkelte kommune.

Opplysningene om den enkelte privatbolig er gitt på eget boligskjema, (se vedlegg 5).

Oppgavene over befolkningens utdanningsbakgrunn er hentet fra utdanningsopplysningene gitt i folketellingen 1970 og "Arkivet for påbegynt og avsluttet utdanning" i Statistisk Sentralbyrå som inneholder alle utdanninger som en person har avsluttet i Norge i perioden 1970 - 1980. I tillegg kommer oppgaver over utenlandsk utdanning gitt i folketellingen 1980.

Oppgaver over alder, kjønn og andre demografiske kjennetegn er hentet fra Det sentrale personregister i Statistisk Sentralbyrå.

Nødvendige oppgaver over de vernepliktige og sivile tjenestepiktige er innhentet gjennom Forsvarets overkommando og Administrasjonen for sivile tjenestepiktige.

Folke- og bolig telling 1980 ble gjennomført med hjemmel i Statistikkloven av 25. april 1907 og Stortingsvedtak av 16. november 1978.

1.3. Datainnsamling

Ved folketellingen i 1980 ble skjemaene sendt i posten direkte til den enkelte person. Før utsendingen tok til, ble navn og adresse påført skjemaene. Det var Det sentrale personregister som dannet grunnlaget for denne påføringen.

Hver person fikk tilsendt sitt eget personskjema sammen med en rettledning.

I tillegg fikk den eldste personen i familien et boligskjema. Med boligskjemaet fulgte også en svarkonvolutt.

Utfylte personskjema fra alle som bodde i boligen sammen med ett boligskjema ble sendt samlet tilbake i svarkonvolutten. Dersom det bodde flere familier i samme boligen, nyttet familiene samme svarkonvolutt og bare ett boligskjema ble utfylt. Innsamlingsmetoden gav derfor grunnlag for å danne bohusholdninger (se nedenfor) i folke- og bolig tellingen.

Den enkelte person er i tellingen regnet å ha sitt bosted i den bolig hvor vedkommende var registrert bosatt i folkeregisteret 1. november 1980. Innsamlingen av opplysningene viste at enkelte personer bodde i en annen bolig enn der de var registrert bosatt i folkeregisteret. Dette gjaldt bl.a. ugifte studenter og skoleelever som bodde på hybel og som sendte sitt personskjema i samme svarkonvolutt som hybelverten. Dette gjaldt også personer som hadde flyttet kort tid før 1. november 1980 og

som gav opp boligopplysninger på den nye adressen, mens flyttingen først ble registrert i folkeregistret etter 1. november 1980. I slike tilfelle ble personene likevel regnet som bosatt i den boligen/adressen de var registrert på i folkeregisteret 1. november 1980. I avsnitt 3 er det gjort rede for hvilket sted en person skal regnes som bosatt. I samme avsnitt er det også gjort rede for begrepet "bohusholdning".

De personer som ikke hadde svart på folketellings skjemaene til rett tid, fikk tilsendt en adressert purring.

De som ikke svarte på den adresserte purringen, ble oppsøkt av tellere som krevde inn oppgavene.

2. FEILKILDER

Under gjennomføring og bearbeiding av en statistisk telling vil det alltid kunne oppstå ulike feil som kan gi utslag i tellingsresultatene.

De fleste feilene oppstår vanligvis under oppgaveinnhenting og kommer av uriktige svar eller mangelfullt utfylte skjemaer.

Feil som oppstår under bearbeidingen er først og fremst knyttet til koding av opplysninger, i vårt tilfelle spesielt opplysningene om næring og yrke.

For å få et grunnlag til å vurdere hvor omfattende feilene er, ble det gjennomført en kvalitetskontrollundersøkelse i samband med tellingen.

Resultatene fra denne undersøkelsen blir publisert i serien Statistiske analyser. Resultatene er ventet å foreligge i løpet av 1982 og vil ta for seg sentrale kjennetegn fra boligdelen av tellingen, og kjennetegn for sysselsetting og arbeidsmarked.

3. BEGREPER OG KJENNERMERKER

3.1. Personkjennemerker

Når ikke annet er nevnt, refererer personopplysningene seg til 1. november 1980.

Bosted

Den enkelte person er i tellingen regnet å ha sitt bosted i den kommune og i den bolig hvor vedkommende var registrert som bosatt i folkeregisteret den 1. november 1980. Hovedregelen er at en person skal registreres som bosatt der vedkommende regelmessig tar sin døgnhvile.

De viktigste registreringsreglene er ellers:

Bostedsforhold	Skal registreres som bosatt i
Gift person som pga. arbeid, studier, avtjening av verneplikt e.l. oppholder seg utenom ektefellenes felles bolig	Ektefellenes felles bolig
Ugift person som pga. studier, skolegang eller avtjening av verneplikt oppholder seg utenom foreldrenes/forsørgers bolig	Foreldrenes/forsørgers bolig
Ugift person med eget arbeid og som vanligvis ikke bor hos foreldre/forsørger	Boligen der personen vanligvis bor
Person som pga. ferie, besøk hos kjente, forretningsreise e.l. er fraværende fra boligen der vedkommende vanligvis bor	Boligen der personen vanligvis bor
Person som er forpleid i barnehjem, aldershjem, pleiehjem eller er satt bort i privat pleie	Barnehjemmet, aldershjemmet, pleiehjemmet eller boligen hvor personen er i pleie
Person som er innlagt på sykehus eller anbrakt på arbeidsskole, arbeidsanstalt eller i fengsel	Boligen der personen var bosatt før innleggelsen eller anbringelsen

Personer som ikke kan henføres til en bestemt bolig, er regnet til gruppen "Uten fast bopel". Personer uten fast bopel er som regel registrert som bosatt i den kommunen hvor de sist hadde fast bosted.

I det følgende er begrepet "Bosatt" brukt i samme betydning som begrepet "Registrert bosatt".

Det er ikke innhentet opplysninger om midlertidig bosted. Det kan derfor ikke gis oppgaver over den tilstedeværende befolkning.

Opplysningene fra Folke- og bolig telling 1980 er ikke brukt til å justere opplysningene i folkeregistrene.

Alder

I fordelingen etter alder er den enkelte person gruppert etter alder pr. 31. desember 1980 (Alder = 1980 - fødselsår).

Ekteskapelig status

Det er brukt fire hovedgrupperinger etter ekteskapelig status, nemlig ugifte, gifte, skilte og enker/enkemenn.

Samboende

Med samboende menes personer som lever sammen (i ekteskapsliknende forhold) uten å ha inngått formelt ekteskap.

I gruppen samboende er regnet bare de personer som er registrert bosatt på samme adresse i folkeregisteret 1. november 1980.

Trossamfunn

Det er brukt tre grupperinger etter trossamfunn, nemlig "Den norske kirke", "Trossamfunn utenfor den norske kirke" og "Ikke tilsluttet trossamfunn"

Personer under 16 år er som regel gruppert sammen med sine foreldre. I de tilfelle foreldrene ikke tilhører samme gruppe, er imidlertid barna ført til gruppen for uoppgitt.

Utdanning

Opgavene over utdanning omfatter enkeltutdanninger på hel- eller deltid av minst 5 måneders normal varighet.

For personer med flere enkeltutdanninger, er den utdanning som har lengst samlet varighet (normal varighet av enkeltutdanningen tillagt varigheten av den forutdanning som kreves) regnet som høyeste utdanning. Av utdanninger med lik samlet varighet, er den som antas å være av størst yrkesmessig betydning, oppfattet som personenes høyeste utdanning. Utdanningsgrupperingen er foretatt etter 1973-utgaven av Standard for utdanningsgruppering i offentlig norsk statistikk (Statistisk Sentralbyrås Håndbøker nr. 28).

Standarden er bygd opp som et pyramidisk klassifikasjonssystem.

Enkeltutdanningene er først ordnet i grove grupper som i standarden kalles utdanningsnivåer. Innenfor hvert nivå er det først foretatt en sortering etter fagfelt, dernest en finere sortering i faggrupper.

Inndelingen i nivåer eller hovedgrupper er foretatt på denne måte:

0. Ingen utdanning og utdanning på førskolenivå (utdanning for 6-åringer og mindre barn)
1. Utdanning på barneskolenivå (1 - 6 år, førskoleutdanning ikke medregnet)
2. Utdanning på ungdomsskolenivå (7 - 9 år)
3. Utdanning på gymnasnivå I (10 år)
4. Utdanning på gymnasnivå II (11 - 12 år)
5. Utdanning på universitets- og høgskolenivå I (13 - 14 år)
6. Utdanning på universitets- og høgskolenivå II (15 - 16 år)
7. Utdanning på universitets- og høgskolenivå III (17 - 18 år)
8. Utdanning på forskernivå (over 18 år)
9. Uoppgitt utdanning.

I tabellene over personenes høyeste utdanning fra folketellingen er gruppene 0 og 9 slått sammen til en gruppe.

Fagfelt er i standarden spesifisert slik:

1. Allment fagfelt
2. Humaniora og estetikk
3. Undervisning
4. Administrasjon, økonomi, samfunnsvitenskap og jus
5. Industri, håndverk, naturvitenskap og teknikk
6. Samferdsel
7. Helsevesen
8. Jordbruk, skogbruk og fiske
9. Tjenesteyting og forsvar.

I tabellene fra folketellingen er bare de viktigste fagfeltene under de forskjellige nivå- eller hovedgruppene spesifisert. De andre fagfelt er slått sammen til en gruppe.

I folketellingen 1970 ble det foretatt en tre-delning av standardens gymnasnivå etter utdanningsvarighet på henholdsvis 10 år, 11 år og 12 år.

I folketellingen 1980 følger inndelingen standardens gruppering, nemlig en gruppering på henholdsvis 10 år og 11 - 12 år.

Fagutdanninger avsluttet før 1972/73 og som ikke bygger på examen artium, kodes i tellingen 1980 med 8 års allmennutdanning som grunnlag. Fagutdanninger avlagt etter 1972/73 kodes med 9 år som grunnlag.

Viktigste kilde til livsopphold

Personer 16 år og over er gruppert etter den kilde til livsopphold som var viktigst de siste 12 månedene før tellingstidspunktet, dvs. fra 1. november 1979 fram til 1. november 1980. For personer under 16 år bosatt i privathusholdninger er inntekt fra andre personer alltid regnet som viktigste kilde til livsopphold.

For personer under 16 år bosatt i felleleshusholdninger er pensjon, trygd regnet som viktigste kilde til livsopphold.

Med "inntekt av eget arbeid" er ment inntekt av egen yrkesaktivitet.

"Pensjon, trygd" omfatter syketrygd, arbeidsløshetsstrygd, forsørgertrygd, uføretrygd, alderstrygd, yrkesskadetrygd, krigspensjon, bedriftspensjon o.l.

Som "stipend, lån, formue, føderåd, leieinntekt eller annen formuesinntekt" regnes også utbetalinger i forbindelse med livsforsikring eller individuell pensjonsforsikring. Underhold fra andre enn privatpersoner (f.eks. stønader fra det offentlige, institusjoner eller bedrifter), unntatt pensjon og trygd regnes også med her.

Personer som har andre personers inntekt som viktigste kilde til livsopphold er gruppert under "inntekt av eget arbeid eller andre personers arbeid/inntekt". Dette gjelder uansett om inntekten kommer fra arbeid, pensjon, trygd eller stipend, lån mv.

Yrkesaktivitet

I Folke- og bolig telling 1980 er det innhentet oppgaver om yrkesaktiviteten både for de siste 12 månedene før tellingstidspunktet og den siste uka før tellingstidspunktet.

Som yrkesaktivitet er regnet alt arbeid som blir utført mot betaling i form av lønn, inntekt av egen bedrift, provisjon, honorarer o.l. Arbeid som familiemedlem uten fast lønn i familiebedrift (f.eks. gårdsbruk, butikk) og verneplikts-/siviltjeneste er også regnet som yrkesaktivitet.

Som yrkesaktive de siste 12 månedene er regnet personer 16 år og over som utførte yrkesaktivitet av minst 100 timers varighet i denne perioden.

Som yrkesaktive den siste uka før tellingstidspunktet er regnet personer 16 år og over som utførte yrkesaktivitet av minst 1 times varighet i denne uka. Personer som var midlertidig borte fra arbeidet hele uka på grunn av sykdom, permisjon, ferie e.l. er ikke regnet med blant de yrkesaktive.

Arbeidstid

Det er innhentet oppgaver over arbeidstida både for de siste 12 månedene før tellingstidspunktet og den siste uka før tellingstidspunktet.

Arbeidstida omfatter all tid som er medgått til yrkesaktivitet. Arbeidstid som har gått med til forberedelse i tillegg til ordinær arbeidstid, er også regnet med (f.eks. forberedelser i tillegg til ordinær undervisningstid for lærere). Tid som er brukt til skolearbeid, studier og husarbeid for egen familie, er ikke regnet med.

Fravær på grunn av sykdom, permisjon, ferie e.l. er heller ikke regnet med i arbeidstida.

Generelt om grupperingen etter næring, yrke og yrkesstatus

Personer 16 år og over med yrkesaktivitet er gruppert på næring etter arten av virksomheten til den bedrift der den enkelte arbeide hele tiden eller lengst tid de siste 12 månedene før tellingstidspunktet. Disse personene er videre gruppert på det yrke og den yrkesstatus som de hadde hele tiden eller lengst tid i denne bedriften i 12-månedersperioden.

Personer 16 år og over med yrkesaktivitet siste uka før tellingstidspunktet er gruppert etter den næring og det yrke vedkommende oppgav å ha hatt i den bedriften som den enkelte arbeide hele tiden eller lengst tid de siste 12 månedene før tellingstidspunktet. Det er således ikke innhentet særskilte oppgaver om de yrkesaktives næring og yrke for den siste uka før tellingstidspunktet.

Næring

Næringsgrupperingen er foretatt etter 1978-utgaven av Standard for næringsgruppering i offentlig norsk statistikk (Statistisk Sentralbyrå's Håndbøker nr. 9).

Denne standarden er i samsvar med International Standard Industrial Classification of All Economic Activities (ISIC).

I standarden er grupperingssystemet utformet som et femsifret pyramidisk system hvor hvert siffer angir et grupperingsnivå. De fem nivåene er gitt følgende betegnelser:

Næring	1-sifret kode
Næringsområde	2-sifret kode
Næringshovedgruppe	3-sifret kode
Næringsgruppe	4-sifret kode
Næringsundergruppe	5-sifret kode

Næringene på 1-sifret nivå har følgende 9 inndelinger:

1. Jordbruk, skogbruk, fiske og fangst
2. Bergverksdrift
3. Industri
4. Kraft- og vannforsyning
5. Bygge- og anleggsvirksomhet
6. Varehandel, hotell- og restaurantvirksomhet
7. Transport, lagring, post og telekommunikasjoner
8. Bank- og finansieringsvirksomhet, forsikringsvirksomhet, eiendomsdrift og forretningsmessig tjenesteyting
9. Offentlig, sosial og privat tjenesteyting.

En oversikt over den videre inndeling i næringsområder mv. finnes i Standard for næringsgruppering.

Næringsgrupperingen i 1980-tellingen er ikke direkte sammenliknbar med næringsgrupperingen i 1970-tellingen. Årsaken til dette er overgangen til ny standard for næringsgruppering i 1972. I folketellingen 1970 ble næringsgrupperingen foretatt etter 1960-utgaven av Standard for næringsgruppering.

Tabeller med sammenliknbare tall mellom tellingene i 1970 og 1980 vil bli publisert en tid etter kommuneheftene i de såkalte "tabellpakkene". Næringsoppgaver med resultater fra 1970-tellingen gruppert etter 1978-utgaven av Standard for næringsgruppering, vil da bli gitt. I folketellingen 1980 gis det næringsoppgaver ned på næringsgruppe (3-sifret kode).

Yrke

Yrkesgrupperingen er foretatt etter Standard for yrkesgruppering i offentlig norsk statistikk (utgitt av Arbeidsdirektoratet i 1965). Standarden følger i prinsippet 1958-utgaven av International Standard Classification of Occupations (ISCO).

Standarden er bygd opp slik at nær beslektede yrker er ført sammen til såkalte yrkesgrupper, som igjen danner yrkesområder. Disse yrkesområdene er ført sammen til yrkesfelt.

Hvert yrke i klassifiseringen er betegnet med 5-sifret kodenummer:

første siffer angir yrkesfeltet
 første og annet siffer angir yrkesområde
 første - tredje siffer angir yrkesgruppe
 første - femte siffer angir yrke.

Til folketellingen 1980 har Statistisk Sentralbyrå ført nye yrker inn i denne standarden. Den inndelingen i yrkesgrupper som er brukt i 1965-utgaven, er stort sett brukt også her. Videre er en del yrkesgrupper slått sammen og noen er splittet i flere grupper. En ny 3-siffergruppe er tatt med for olje- og gassarbeid. Dessuten er ledende tjenestemenn i kommunal- og fylkeskommunal administrasjon og forvaltning skilt ut som ny gruppe.

Gruppene "Lærere" og "Faglærere i praktiske yrker" er slått sammen til en gruppe.

Oppgaver over yrke er i tellingen gitt med på yrkesgruppe (3-sifret kode).

Yrkesstatus

I tellingen er det brukt følgende tre grupperinger etter yrkesstatus:

1. Fast eller midlertidig ansatt
2. Selvstendig
3. Familiemedlem uten fast lønn i familiebedrift.

Personer (også medeiere) som arbeide i firmaer organisert som aksjeselskap, andelslag eller annen selskapsform med begrenset ansvar, er alltid regnet som ansatte.

En person er regnet som selvstendig dersom vedkommende drev virksomhet alene for egen regning eller sammen med andre med ubegrenset ansvar (f.eks. i ansvarlig selskap).

Gruppen "Familiemedlem uten fast lønn i familiebedrift" omfatter personer som arbeide i familievirksomhet uten fast avtalt lønn og som verken var eier eller medeier i virksomheten. Et familiemedlem uten fast lønn kan imidlertid ha vederlag for arbeidet i form av kost og losji, andel av overskott e.l.

I de tilfelle hvor ektefeller arbeide i felles virksomhet (f.eks. gårdsbruk) som ikke var organisert som aksjeselskap e.l., er den ene ektefellen regnet som selvstendig og den andre som familiemedlem uten fast lønn i familiebedrift, med mindre begge ektefellene var registrert som eiere av virksomheten.

Generelt om oppmøteplass, reisehyppighet, reisetid og transportmåte

Kjennemerkene gjelder personer 16 år og over med yrkesaktivitet i siste uka før tellingstidspunktet.

Reisehyppighet, reisetid og transportmåte gjelder yrkesaktive personer med fast oppmøteplass (se oppmøteplass).

Reisetid og transportmåte gjelder yrkesaktive personer med fast arbeidsreise (se reisehyppighet).

Oppmøteplass

Med oppmøteplass forstås en det stedet hvor vedkommende møtte fram ved arbeidshagens start.

Personer 16 år og over med yrkesaktivitet siste uka før tellingstidspunktet er gruppert etter kommunen den faste oppmøteplassen lå i (rute 1 og 2 i personskjemaet).

Personer som i denne uka møtte på ulike arbeidssteder, var til sjøs e.l., er ikke regnet å ha fast oppmøteplass (rute 3 i personskjemaet).

Reisehyppighet

Med reisehyppighet forstås en det antall ganger vedkommende reiste fra hjemsted til arbeidssted den siste uka før tellingstidspunktet.

Hjemsted er alltid regnet som den boligadresse vedkommende er registrert bosatt på i folkeregisteret. For personer som bodde midlertidig på f.eks. hybel eller brakke i denne uka, er reisen mellom hybel, brakke og arbeidssted ikke medregnet.

For personer som var registrert bosatt på arbeidsstedet er det regnet hvor mange dager vedkommende var på arbeid siste uka før tellingstidspunktet.

Med "fast arbeidsreise" menes personer med fast oppmøteplass og som reiste minst en gang fra hjemsted til arbeidssted i uka før tellingstidspunktet.

Reisetid

Reisetid er reisetiden fra hjemsted (registrert boligadresse) til arbeidssted. Reisetiden er regnet én vei. I reisetiden er gangtid og ventetid under reisen tatt med. Det samme gjelder faste gjøremål som f.eks. å bringe barn til barnehage, dagmamma e.l. Tilfeldige gjøremål og forsinkelser er ikke regnet med.

For pendlere som bodde midlertidig på f.eks. hybel, brakke e.l., er reisetiden regnet fra hjemstedet og fram til arbeidsstedet.

Transportmåte

Med transportmåte forstås de transportmidler vedkommende til vanlig nyttet én vei fra hjemsted til arbeidssted siste uka før tellingstidspunktet.

For personer som ikke reiste på samme måte hver dag, er det regnet med den reisemåten vedkommende nyttet flest dager.

3.2. Familie og husholdningstype

Grupperingene på familie og husholdningstype refererer seg til tellingstidspunktet den 1. november 1980.

Familie

Til én og samme familie er regnet:

1. Ektepar og eventuelle ugifte barn registrert bosatt i samme privatbolig, aldershjem, pleiehjem, e.l.
2. Far/mor med ugifte barn registrert bosatt i samme privatbolig, aldershjem, pleiehjem, pensjonat, hotell e.l.
3. Hver enkelt person som ikke hører inn under noen av de to gruppene som er spesifisert ovenfor (bl.a. personer uten fast bopel). Disse personene danner således hver for seg egen familie (familie med én person).

I familier med ektepar er også tatt med eventuelle ugifte barn av bare den ene ektefellen og ugifte adoptivbarn og stebarn, men ikke fosterbarn.

Av reglene som er nevnt foran går det fram at personer (f.eks. ektefeller) som ikke var registrert bosatt i samme privatbolig, aldershjem, pleiehjem, e.l., aldri er gruppert under samme familie. Videre går det fram at gifte, separerte, skilte, enker og enkemenn ikke i noen tilfelle er regnet til samme familie som foreldrene. Når f.eks. et ektepar bor sammen med en skilt datter, danner ektefellene egen familie og datteren egen familie. Ellers kan nevnes at ugifte søsken som har felles bolig, der ingen av foreldrene er bosatt, hver for seg er regnet som særskilt familie.

Husholdningstype

Det er skilt mellom to husholdningstyper, nemlig privathusholdning og felleshusholdning.

Gruppen "Privathusholdning" omfatter personer som var registrert som bosatt i privat bolig. Denne husholdningstypen er videre splittet opp etter tallet på familier i husholdningen. Som husholdningsenhet er her regnet bolighusholdning. Denne omfatter alle bosatte i samme bolig. Av dette følger at antall privathusholdninger er det samme som antall boliger i tellingen.

Til felleshusholdning er regnet forpleide som var registrert bosatt i aldershjem, barnehjem, pleiehjem e.l.

Betjeningspersonale bosatt ved felleshusholdninger er alltid gruppert under privathusholdning. Det samme gjelder militært personell som var bosatt i militærforlegning.

3.3. Boligkjennemerker

Boligkjennemerkene refererer seg til den boligen der den enkelte var registrert bosatt 1. november 1980.

Bolig (leilighet mv.)

Med leilighet menes f.eks. rekkehusleilighet, leilighet i tomannsbolig, leilighet i leiegård, blokkleilighet, hybelleilighet og hybel med egen inngang. Enebolig regnes også som leilighet.

Hybler uten egen inngang er som hovedregel ikke regnet som egen leilighet.

I hybelbygg er imidlertid hver enkelt hybel alltid regnet som leilighet. Dette gjelder også når flere hybler har felles gang, hall, bad og/eller kjøkken.

Videre er hybler for sykepleiere, legeboliger og rom som disponeres av privathusholdninger i sykehus, militærforlegninger eller felleshusholdninger, alltid regnet som egne leiligheter.

Til en bolig er som hovedregel regnet rom som er bygd (eller ombygd) til bruk for én eller flere personer med fellesskap i kost og losji, og hvor det er adkomst til rommene (rommet) uten at en må gå gjennom en annen bolig.

En bolig vil derfor som regel falle sammen med begrepet leilighet.

I enkelte tilfelle vil en bolig omfatte mer enn én leilighet. Dersom f.eks. ugifte barn bor i egen leilighet (hybel med egen inngang e.l.), men på samme adresse som foreldrene, er som hovedregel barna regnet å høre til samme bolig som foreldrene. I dette tilfelle utgjøres boligen av leiligheten som foreldrene bor i og leiligheten barna bor i. Bare dersom barna er registrert som egen familie i folkeregisteret, er leilighetene regnet som særskilte boliger.

Hybler uten egen inngang som ikke ligger i hybelbygg, institusjon e.l. og som bebos av personer som er registrert i folkeregisteret på vedkommende adresse, er alltid regnet til samme bolig som hovedleiligheten.

Med privatbolig er ment boliger som ikke er bebodd av forpleide i aldershjem, barnehjem og andre felleshusholdninger. Boliger for ansatte (f.eks. sykepleiere) ved institusjoner er således regnet som privatboliger. Det samme gjelder boliger for befal mv. i militærforlegninger.

Det er ikke innhentet oppgaver for boliger som ikke er privatboliger.

I tabellene er "privatboligene" for enkelthets skyld kalt "boliger".

Rom

Oppgavene over tall på rom refererer seg til boliger som er med i tellingen, og omfatter beboelsesrom på 6 m² eller mer, og som kan nyttes året rundt. Kjøkken, bad, entré, hall, alkove, hems, trimrom, vaskerom og rom som bare nyttes til næringsvirksomhet (f.eks. kontor) er ikke med.

I 1980-tellingene er det ikke innhentet spesifiserte oppgaver over antall rom i boliger med "mer enn 8 rom", slik som det ble gjort i tellingene i 1970.

I oppgavene for "rom i alt" er tallene for antall rom i boliger med mer enn 8 rom derfor beregnet. For hver enkelt kommune er det laget gjennomsnittstall fra 1970-tellingene, (dvs. gjennomsnittlig antall rom i boliger med mer enn 8 rom). Dette gjennomsnittstallet er brukt for å fastlegge antall rom for boliger med mer enn 8 rom i 1980-tellingene.

Areal

Med boligens areal er ment nettoareal. I tillegg til beboelsesrom på 6 m² eller mer er også tatt med kjøkken, bad, entré, hall o.l.

Rom som er felles for to eller flere boliger, f.eks. felles gang, hall, bad e.l., er ikke regnet med i arealet.

Eie-/leieform

Som eiere er også regnet personer som eier aksje eller andel som gir boret.

Med "vanlig leiekontrakt" menes at vedkommende leier en bolig av en eier etter de regler og avtaler som følger av husleieloven. Vanlig leieforhold uten skriftlig kontrakt er også regnet med her.

Kjøkken

Med kjøkken menes i tellingen en del av boligen som er avgrenset fra andre deler av den, og hvor det er installert utstyr til matlaging for beboerne. Kjøkkenet kan være et eget rom, men trenger ikke være det.

Dersom flere boliger har felles kjøkken, f.eks. hybler i et hybelbygg, er alle boligene regnet å være uten kjøkken.

I størrelsen på kjøkkenet er også medregnet gulvplass til benker, skap o.l.

Viktigste kilde til oppvarming

Dersom to eller flere kilder er like viktige for boligens oppvarming, er begge (alle) disse regnet med.

Husholdningen disponerer bil

Med å disponere bil menes i tellingen å eie/leie bil eller å ha mulighet til privat bruk av f.eks. firmabil.

Stasjonsvogn og varevogn er regnet som personbil bare dersom den brukes også til privatkjøring.

Hustype

Som hus er som hovedregel regnet bygninger som fra kjeller til loft er atskilt fra andre bygninger.

Hver enkelt blokk er derimot regnet som ett hus, selv om det fra kjeller til loft er skillevegg(er) uten gjennomgang i blokken.

I rekkehus er hele rekken av boliger regnet som ett hus.

Som frittliggende enebolig er regnet enebolig med minst en halv meters avstand til nærmeste hus.

Som hustype "enebolig" er også regnet frittliggende eneboliger som inneholder en hybelleilighet, og/eller der ett eller flere rom er brukt som hybel.

Rekkehus er hus med leiligheter som har minst én vegg eller en del av en vegg felles med en annen leilighet. Hus i kjede er hus som er forbundet med et annet hus med garasje, carport, svalgang o.l. Terassehus er hus med leiligheter som er bygd sammen i en bakkeskråning, og der flere av leilighetene har hele eller deler av taket til leiligheten under som terrasse.

Horisontalt delt tomannsbolig er hus med to vanlige leiligheter (som kan ha ulik størrelse) og hvor den ene leiligheten ligger i en etasje over den annen.

Annet boligbygg med mindre enn 3 etasjer omfatter også eneboliger med mindre enn en halv meters avstand mellom husene.

Gruppen "forretningsbygg mv." omfatter hus hvor halvparten eller mindre av golvarealet nyttes til privatbolig.

Som bygg for felleleshusholdning er regnet hus hvor det for bosatte og/eller midlertidig tilstedeværende er organisert felleleshusholdning.

Oppgaver over tall på boliger, rom og bosatte i bygg for felleleshusholdning omfatter bare privatboliger, rom og bosatte i disse boligene.

Byggeår

Med byggeår menes det året da minst halvparten av boligene i huset var ferdig til innflytting. Hus som er ombygd, er gruppert etter opprinnelig byggeår.

Gjennomsnittstall

Bosatte pr. bolig er lik tallet på bosatte i privatboliger dividert med tallet på privatboliger.

Rom pr. bolig er lik tallet på rom (kjøkken ikke medregnet) i privatboliger dividert med tallet på disse boligene.

Bosatte pr. rom er lik tallet på bosatte i privatboliger dividert med tallet på rom (kjøkken er ikke medregnet) i privatboliger.

3.4. Inndelingen i grunnkretser

Grunnkretsinnndelingen til bruk i folketellingen er foretatt av Byrået i samarbeid med kommunene og brukere av statistikk på regionalt nivå.

Følgende kriterier er lagt til grunn for utarbeidingen av grunnkretsene:

1. Utgangspunktet for grunnkretsinnndelingen er som regel inndelingen i folketellingskretser i 1970. Dersom inndelingen fra 1970 er endret, er det lagt vekt på at grupper av grunnkretser kan sammenliknes med en eller flere tidligere folketellingskretser.
2. Grunnkretsene er utformet slik at de kan være stabile over en rimelig tidsperiode.
3. Grunnkretsene skal bestå av et sammenhengende geografisk område.
4. Grunnkretsene bør være mest mulig ensartet når det gjelder natur- og næringsgrunnlag, kommunikasjonsforhold og bygningsmessig struktur.
5. Folketall og areal bør ikke variere for sterkt. Folketallet kan variere fra under 100 i sterkt spredtbygde strøk til over 1 000 i de tette utbygde byområdene.

Fordi grunnkretsinnndelingen skal være mest mulig stabil, er den ikke knyttet sammen med en avgrensning av tettbygde strøk, da disse grensene stadig må endres.

Tettstedsavgrensningen er ført videre uavhengig av grunnkretsinnndelingen. Retningslinjene for tettstedsavgrensningen følger i store trekk den som ble praktisert i 1960 og 1970. Hovedkriteriet ved avgrensningen av tettsted er at avstanden mellom husene i en husklynge ikke skal være over 50 meter, men det er tillatt skjønsmessige avvik for områder som ikke kan eller skal bebygges som f.eks. lagerplasser, idrettsanlegg, parker o.l. Området må ha minst 200 bosatte på tellingstidspunktet.

Det er ikke stilt noe krav om at grensene for grunnkretsene skal falle sammen med grensene for kirkesogn, skole- eller valgkretser.

Opgaver over grunnkretser grupperes også til delområder (bydeler/bygdslag). Disse delområdene består vanligvis av 1 000-3 000 personer i spredtbygde strøk og 3 000-5 000 personer i tettbygde strøk. Et delområde kan f.eks. være et område som sogner til et lokalt sentrum i en kommune.

En oversikt som viser forholdet mellom grunnkretser i 1980 og tellingskretser i 1970, er vist i vedlegg 1.

Kart som viser omfanget av grunnkretsene og tettstedsavgrensningene som det blir gitt resultater for i dette heftet, er vist i vedleggene 2 og 3.

For en nærmere orientering om grunnkretsene mv. vises til heftene "Grunnkretser og tettsteder. Dokumentasjon 1980".

4. BRUK AV TABELLENE

Dette heftet inneholder tabeller for den enkelte kommune. Tabellene i kommuneheftene er inndelt i seks hovedgrupper.

Tabellene 1-3 gir resultater for enkelte demografiske kjennetegn.

Tabellene 4-10 gir hovedresultater for utdanning, yrke, næring, arbeidstid mv. Tabellene 4-7 refererer seg til de siste 12 månedene før tellingstidspunktet. Tabellene 8-10 gir oppgaver for kjennemerker som knytter seg til siste uka før tellingstidspunktet.

Tabellene 11-18 gir resultater for boligdelen av tellingen.

Tabellene 19-21 gir resultater for familier og privathusholdninger.

Tabellene 22-24 gir hovedresultater for befolkning, yrkesaktivitet og boliger på grunnkrets.

5. MERKNADER TIL TABELLENE

Tabell 1:

I tabell 1 har en generelt tatt sikte på å gi tall tilbake til 1801 etter kommuneinndelingen i 1980. Over et så langt tidsrom har det imidlertid skjedd så mange endringer i kommuneinndelingen at det for de fleste kommuner er vanskelig å gi en sammenliknbar tallserie for hele perioden. For de folketellingene hvor det ikke har vært mulig å gi eksakte folketall, inneholder tabellen tall som er beregnet av Norsk Samfunnsvitenskapelig Datatjeneste. Disse tallene er framkommet ved at folketallene for tidligere år er justert på basis av antall personer som blir overført fra en kommune til en annen ved grensereguleringer. Det henvises til NSD for nærmere dokumentasjon.

Nedre Eiker ble egen kommune i 1885 ved deling av Eker herred i to herreder - Nedre Eiker og Øvre Eiker.

I tabell 1 gjelder tallene for 1865 og 1875 Nedre Eiker sogn i Eker herred.

TABELL 1. FOLKEMENGDEN VED FOLKETELLINGENE 1801 - 1980¹⁾

ÅR	FOLKE- MENGDE	ÅR	FOLKE- MENGDE	ÅR	FOLKE- MENGDE	ÅR	FOLKE- MENGDE	ÅR	FOLKE- MENGDE	ÅR	FOLKE- MENGDE
1801 ..	(2149)	1835 ..	(2681)	1865 ..	3064	1900 ..	4686	1930 ..	7412	1960 ..	11730
1815 ..	(2016)	1845 ..	(2818)	1875 ..	3230	1910 ..	5781	1946 ..	8304	1970 ..	14532
1825 ..	(2468)	1855 ..	(3278)	1890 ..	3470	1920 ..	6798	1950 ..	9103	1980 ..	17006

1) TALLENE I PARENTES ER BEREGNEDE TALL FRA NORSK SAMFUNNSVITENSKAPELIG DATATJENESTE. SE ELLERS MERKNADER TIL TABELL 1 PÅ SIDE 18.

TABELL 2. FOLKEMENGDEN ETTER KJØNN, EKTESKAPELIG STATUS OG ALDER. 1/11 1980

ALDER	I ALT	MENN					KVINNER				
		I ALT	UGIFTE	GIFTE	SEPARERTE		I ALT	UGIFTE	GIFTE	ENKER	SEPARERTE OG SKILTE
					ENKEMENN	OG SKILTE					
I ALT	17006	8423	3664	4268	194	297	8583	3253	4259	721	350
0- 6 ÅR .	1581	795	795	-	-	-	786	786	-	-	-
7-15 " .	2627	1365	1365	-	-	-	1262	1262	-	-	-
16-19 " .	1028	506	505	1	-	-	522	507	15	-	-
20-24 " .	1163	601	503	95	-	3	562	317	228	-	17
25-29 " .	1275	636	201	402	1	32	639	92	510	-	37
30-39 " .	2757	1398	117	1177	2	102	1359	66	1161	7	125
40-49 " .	1799	921	38	813	6	64	878	16	775	25	62
50-59 " .	1915	936	53	813	17	53	979	47	785	97	50
60-66 " .	1173	561	35	472	30	24	612	32	415	138	27
67-69 " .	414	198	15	153	26	4	216	23	116	68	9
70-79 " .	939	372	29	283	46	14	567	74	232	246	15
80 ÅR OG OVER	335	134	8	59	66	1	201	31	22	140	8

TABELL 3. FOLKEMENGDEN ETTER TROSSAMFUNN/VIKTIGSTE KILDE TIL LIVSOPPHOLD, KJØNN OG ALDER. 1/11 1980

KJØNN OG ALDER	I ALT	TROSSAMFUNN				VIKTIGSTE KILDE TIL LIVSOPPHOLD				
		DEN NORSKE KIRKE	TROS- SAMFUNN UTENFOR DEN NORSKE KIRKE	IKKE TIL- SLUTTET NOE TROS- SAMFUNN	UOPP- GITT TROS- SAMFUNN	INNTÆKT AV EGET ELLER ANDRE PERSONERS ARBEID	PENSJON/ TRYGD	STIPEND, LÅN, FORMUE E.L.	VERNE- PLIKTS-/ SIVIL- TJENESTE	UOPPGITT KILDE TIL LIVSOPP- HOLD
I ALT	17006	14546	1061	503	896	13203	2532	193	91	987
MENN	8423	7151	501	301	470	6790	1034	103	90	406
0- 6 ÅR	795	614	53	22	106	795	-	-	-	-
7-15 "	1365	1123	72	29	141	1365	-	-	-	-
16-19 "	506	444	36	9	17	435	6	5	6	54
20-24 "	601	521	30	31	19	430	7	58	69	37
25-29 "	636	532	38	47	19	558	14	24	7	33
30-39 "	1398	1173	95	78	52	1308	21	8	2	59
40-49 "	921	795	62	21	43	822	36	2	3	58
50-59 "	936	831	47	27	31	733	114	3	1	85
60-66 "	561	497	20	23	21	305	196	2	1	57
67-69 "	198	166	18	5	9	29	161	-	-	8
70-79 "	372	333	23	6	10	9	352	1	-	10
80 ÅR OG OVER ...	134	122	7	3	2	1	127	-	1	5
KVINNER ..	8583	7395	560	202	426	6413	1498	90	1	581
0- 6 ÅR	786	598	64	23	101	786	-	-	-	-
7-15 "	1262	1048	66	19	129	1262	-	-	-	-
16-19 "	522	478	20	8	16	433	8	10	-	71
20-24 "	562	494	33	23	12	471	11	48	1	31
25-29 "	639	540	42	41	16	557	32	13	-	37
30-39 "	1359	1186	96	40	37	1212	63	10	-	74
40-49 "	878	780	52	15	31	751	56	1	-	70
50-59 "	979	869	68	14	28	660	177	2	-	140
60-66 "	612	560	33	10	9	250	262	3	-	97
67-69 "	216	188	15	1	12	24	176	1	-	15
70-79 "	567	488	50	7	22	7	532	2	-	26
80 ÅR OG OVER ...	201	166	21	1	13	-	181	-	-	20

TABELL 4. PERSGNER 16-66 ÅR ETTER YRKESAKTIVITET, ARBEIDSTID, KJØNN OG HØYESTE UTDANNING. 1/11 79 - 31/10 80

KJØNN OG HØYESTE UTDANNING	IKKE YRKESAKTIVE				YRKESAKTIVE						
	I ALT	AV DETTE GIFTE		I ALT	100-499 TIMER		500-999 TIMER		1 000 TIMER OG OVER		UOPPGITT ARB.-TID
		I ALT	AV DETTE GIFTE		I ALT	AV DETTE GIFTE	I ALT	AV DETTE GIFTE	I ALT	AV DETTE GIFTE	
I ALT	11110	2636	1774	8474	1100	551	1028	694	5834	4308	512
MENN I ALT	5559	593	270	4966	336	77	237	78	4084	3142	309
BARNESKOLENIVÅ, 1-6 ÅR	17	-	-	17	1	1	-	-	15	13	1
UNGDOMSSKOLENIVÅ, 7-9 ÅR, I ALT ..	3086	432	221	2654	182	51	119	53	2147	1717	206
FOLKESKOLEUTDANNING	1318	278	182	1040	36	27	41	29	868	768	95
9-ÅRIG UNGDOMSSKOLE	698	103	8	595	120	5	53	6	373	164	49
UNGDOMSSKOLENIVÅ ELLERS	1070	51	31	1019	26	19	25	18	906	785	62
GYMNASNIVÅ I, 10 ÅR, I ALT	964	68	20	896	64	6	47	4	738	480	47
ALLMENT FAGFELT	332	32	12	300	18	1	5	-	260	208	17
INDUSTRI, HÅNDVERK OG TEKNIKK ..	381	22	2	359	34	2	34	-	276	122	15
SAMFERDSEL	67	3	3	64	2	1	3	1	56	42	3
HELSEVERN	4	1	1	3	-	-	-	-	3	3	-
JORDBRUK, SKOGBRUK OG FISKE ...	42	-	-	42	2	1	1	1	34	28	5
TJENESTEYTING OG FORSVAR	65	3	2	62	3	1	2	1	56	40	1
GYMNASNIVÅ I ELLERS	73	7	-	66	5	-	2	1	53	37	6
GYMNASNIVÅ II, 11-12 ÅR, I ALT ..	841	44	18	797	56	9	44	9	665	491	32
ALLMENT FAGFELT	221	15	2	206	29	2	24	1	151	98	2
ADMINISTRASJON OG ØKONOMI	162	6	4	156	9	2	6	-	129	102	12
INDUSTRI, HÅNDVERK OG TEKNIKK ..	374	17	9	357	15	4	11	6	315	238	16
SAMFERDSEL	29	2	1	27	1	-	1	-	24	18	1
HELSEVERN	2	:	:	:	:	:	:	:	:	:	:
JORDBRUK, SKOGBRUK OG FISKE ...	14	-	-	14	1	1	-	-	13	9	-
TJENESTEYTING OG FORSVAR	29	2	2	27	1	-	2	2	24	18	-
GYMNASNIVÅ II ELLERS	10	:	:	:	:	:	:	:	:	:	:
UNIVERSITETS- OG HØGSKOLENIVÅ I, 13-14 ÅR I ALT	346	14	4	332	19	3	17	8	286	246	10
UNDERVISNING	41	1	1	40	-	-	7	6	31	26	2
ADMINISTRASJON, ØKONOMI, SAMFUNNSVITENSKAP OG JUS	57	4	3	53	9	1	4	-	39	32	1
NATURVITENSKAP OG TEKNIKK	205	4	-	201	6	2	-	-	188	167	5
HELSEVERN	13	1	-	12	-	-	-	-	12	10	-
UNIV.- OG HØGSKOLENIVÅ I ELLERS	30	4	-	26	4	-	4	2	16	11	2
UNIV.- OG HØGSKOLENIVÅ II, III OG FORSKERNIVÅ, OVER 14 ÅR, I ALT ..	202	3	1	199	7	5	5	2	177	154	10
UNDERVISNING	59	-	-	59	3	2	3	1	51	40	2
ADMINISTRASJON, ØKONOMI, SAMFUNNSVITENSKAP OG JUS	42	1	-	41	1	1	-	-	37	36	3
NATURVITENSKAP OG TEKNIKK	54	2	1	52	2	1	-	-	47	40	3
UNIV.- OG HØGSKOLENIVÅ II, III OG FORSKERNIVÅ ELLERS	47	-	-	47	1	1	2	1	42	38	2
UOPPGITT, INGEN UTDANNING OG UTDANNING PÅ FØRSKOLENIVÅ	103	32	6	71	7	2	5	2	56	41	3
KVINNER I ALT	5551	2043	1504	3508	764	474	791	616	1750	1166	203
BARNESKOLENIVÅ, 1-6 ÅR	10	8	7	2	:	:	:	:	:	:	:
UNGDOMSSKOLENIVÅ, 7-9 ÅR, I ALT ..	3516	1550	1144	1966	454	305	477	391	895	657	140
FOLKESKOLEUTDANNING	1590	835	631	755	151	128	190	166	352	270	62
9-ÅRIG UNGDOMSSKOLE	652	263	124	389	154	37	82	38	137	59	16
UNGDOMSSKOLENIVÅ ELLERS	1274	452	389	822	149	140	205	187	406	328	62
GYMNASNIVÅ I, 10 ÅR, I ALT	1138	294	219	844	163	95	157	112	490	273	34
ALLMENT FAGFELT	561	165	139	396	83	62	85	69	216	141	12
INDUSTRI, HÅNDVERK OG TEKNIKK ..	49	19	9	30	:	:	:	:	20	10	:
SAMFERDSEL	45	5	4	40	1	1	8	7	30	16	1
HELSEVERN	96	14	12	82	14	12	17	15	47	34	4
JORDBRUK, SKOGBRUK OG FISKE ...	4	3	3	1	:	:	:	:	:	:	:
TJENESTEYTING OG FORSVAR	122	32	18	90	23	4	15	4	46	11	6
GYMNASNIVÅ I ELLERS	261	56	34	205	36	13	29	16	130	60	10
GYMNASNIVÅ II, 11-12 ÅR, I ALT ..	458	98	69	360	93	41	98	65	160	97	9
ALLMENT FAGFELT	247	57	39	190	62	27	53	33	72	49	3
ADMINISTRASJON OG ØKONOMI	60	9	6	51	11	4	6	2	32	11	2
INDUSTRI, HÅNDVERK OG TEKNIKK ..	21	6	5	15	6	-	5	4	4	-	-
SAMFERDSEL	4	1	1	3	:	:	:	:	:	:	:
HELSEVERN	74	8	6	66	7	6	25	22	30	24	4
JORDBRUK, SKOGBRUK OG FISKE ...	3	1	-	2	:	:	:	:	:	:	:
TJENESTEYTING OG FORSVAR	40	12	10	28	4	3	7	4	17	10	-
GYMNASNIVÅ II ELLERS	9	4	2	5	2	1	2	-	1	1	-
UNIVERSITETS- OG HØGSKOLENIVÅ I, 13-14 ÅR, I ALT	265	42	32	223	34	20	39	32	134	92	16
UNDERVISNING	60	6	5	54	7	6	12	11	32	26	3
ADMINISTRASJON, ØKONOMI, SAMFUNNSVITENSKAP OG JUS	88	14	13	74	14	9	9	8	45	28	6
NATURVITENSKAP OG TEKNIKK	12	-	-	12	1	1	1	1	9	7	1
HELSEVERN	58	12	7	46	5	3	6	6	34	26	1
UNIV.- OG HØGSKOLENIVÅ I ELLERS	47	10	7	37	7	1	11	6	14	5	5
UNIV.- OG HØGSKOLENIVÅ II, III OG FORSKERNIVÅ, OVER 14 ÅR, I ALT ..	88	10	8	78	13	9	11	10	53	31	1
UNDERVISNING	52	5	4	47	5	1	8	8	33	19	1
ADMINISTRASJON, ØKONOMI, SAMFUNNSVITENSKAP OG JUS	4	-	-	4	-	-	-	-	4	3	-
NATURVITENSKAP OG TEKNIKK	8	-	-	8	2	2	-	-	6	2	-
UNIV.- OG HØGSKOLENIVÅ II, III OG FORSKERNIVÅ ELLERS	24	5	4	19	6	6	3	2	10	7	-
UOPPGITT, INGEN UTDANNING OG UTDANNING PÅ FØRSKOLENIVÅ	76	41	25	35	6	3	8	5	18	16	3

TABELL 5. PERSONER 16 ÅR OG OVER, ETTER YRKESAKTIVITET, ARBEIDSTID, KJØNN OG ALDER. 1/11 79 - 31/10 80

KJØNN OG ALDER	I ALT	IKKE YRKESAKTIVE	YRKESAKTIVE						PROSENT YRKESAKTIVE
			I ALT	ARBEIDSTID. TIDER					
				100-499	500-999	1 000-1 299	1 300 OG OVER	UOPPGITT	
I ALT	12798	4175	8623	1156	1055	696	5186	530	67,4
MENN I ALT	6263	1201	5062	366	254	238	3881	323	80,8
16-19 ÅR	506	111	395	174	79	21	98	23	78,1
AV DETTE GIFTE	1	:	:	:	:	:	:	:	:
20-24 ÅR	601	47	554	64	49	39	374	28	92,2
AV DETTE GIFTE	95	2	93	8	4	4	75	2	97,9
25-29 ÅR	636	38	598	22	24	27	498	27	94,0
AV DETTE GIFTE	402	6	396	10	14	14	343	15	98,5
30-39 ÅR	1398	40	1358	25	21	50	1179	83	97,1
AV DETTE GIFTE	1177	18	1159	17	12	34	1031	65	98,5
40-49 ÅR	921	43	878	12	23	30	754	59	95,3
AV DETTE GIFTE	813	27	786	10	17	21	690	48	96,7
50-59 ÅR	936	125	811	20	28	36	673	54	86,6
AV DETTE GIFTE	813	77	736	14	21	28	626	47	90,5
60-66 ÅR	561	189	372	19	13	24	281	35	66,3
67-69 ÅR	198	142	56	15	11	7	17	6	28,3
70 ÅR OG OVER	506	466	40	15	6	4	7	8	7,9
KVINNER I ALT	6535	2974	3561	790	801	458	1305	207	54,5
16-19 ÅR	522	177	345	186	65	17	64	13	66,1
AV DETTE GIFTE	15	6	9	2	3	-	3	1	60,0
20-24 ÅR	562	110	452	82	71	46	229	24	80,4
AV DETTE GIFTE	228	76	152	32	26	14	71	9	66,7
25-29 ÅR	639	228	411	77	89	53	182	10	64,3
AV DETTE GIFTE	510	186	324	66	78	48	125	7	63,5
30-39 ÅR	1359	450	909	192	234	133	303	47	66,9
AV DETTE GIFTE	1161	396	765	181	208	121	218	37	65,9
40-49 ÅR	878	226	652	95	164	111	239	43	74,3
AV DETTE GIFTE	775	199	576	85	161	104	192	34	74,3
50-59 ÅR	979	441	538	89	126	69	212	42	55,0
AV DETTE GIFTE	785	354	431	77	107	56	160	31	54,9
60-66 ÅR	612	411	201	43	42	26	66	24	32,8
67-69 ÅR	216	183	33	15	6	3	8	1	15,3
70 ÅR OG OVER	768	748	20	11	4	-	2	3	2,6

TABELL 6. YRKESAKTIVE 16 ÅR OG OVER, ETTER ALDER OG NÆRING. 1/11 79 - 31/10 80

NÆRING	I ALT	ALDER. ÅR										PROSENT AV DE YRKESAKTIVE
		70 OG OVER										
		16-19	20-24	25-29	30-39	40-49	50-59	60-66	67-69	OVER		
I ALT	8623	740	1006	1009	2267	1530	1349	573	89	60	100,0	
JORDBRUK	165	21	9	14	20	18	28	33	12	10	1,9	
SKOGBRUK	8	-	1	-	2	1	1	2	-	1	0,1	
FISKE OG FANGST	-	-	-	-	-	-	-	-	-	-	-	
BERGVEKSDRIFT	15	2	2	-	3	4	1	1	2	-	0,2	
INDUSTRI I ALT	2703	248	271	291	625	459	530	236	30	13	31,3	
PRODUKSJON AV NÆRINGSMIDLER, DRIKKEVÅRER OG TOBAKKSVARER	273	56	29	26	48	49	45	15	4	1	-	
PRODUKSJON AV TEKSTILVARER, BEKLEDNINGSVARER, LÆR OG LÆRVARER ..	324	35	38	33	78	48	50	36	3	3	-	
PRODUKSJON AV TREVARER	142	16	17	9	16	26	33	22	2	1	-	
TREFOREDLING, GRAFISK PRODUKSJON OG FORLAGSVIRKSOMHET	410	46	36	42	83	69	81	44	5	4	-	
PROD. AV KJEMISKE PROD., MINERAL-OLJE-, KULL-, GUMMI- OG PLASTPROD. .	585	55	51	52	136	74	133	69	13	2	-	
PRODUKSJON AV MINERALSKE PRODUKTER .	80	3	5	9	27	18	13	5	-	-	-	
PRODUKSJON AV METALLER	1	-	-	-	1	-	-	-	-	-	-	
PRODUKSJON AV VERKSTEDPRODUKTER	884	37	95	120	235	175	173	44	3	2	-	
INDUSTRIPRODUKSJON ELLERS	4	-	-	-	1	-	2	1	-	-	-	
KRAFT- OG VANNFORSYNING	53	1	5	4	14	9	13	7	-	-	0,6	
BYGGE- OG ANLEGGSVIRKSOMHET	932	77	108	108	240	182	136	64	12	5	10,8	
VAREHANDEL	1601	177	133	163	450	318	241	83	18	18	18,6	
HOTELL- OG RESTAURANTDRIFT	105	22	13	10	26	16	12	6	-	-	1,2	
LANDTRANSPORT	262	9	30	32	73	46	51	19	2	-	3,0	
SJØTRANSPORT	60	1	4	5	35	7	7	1	-	-	0,7	
TRANSPORT ELLERS, LAGRING, POST OG TELEKOMMUNIKASJØNER	270	34	46	44	72	46	21	7	-	-	3,1	
BANK- OG FINANSIERINGSVIRKSOMHET	128	9	22	35	38	14	6	4	-	-	1,5	
FORSIKRINGSVIRKSOMHET, EIENDOMSDRIFT OG FØRRETN.MESSIG TJENESTEYTING	251	12	38	44	99	33	19	4	-	2	2,9	
OFFENTLIG ADMINISTRASJØN, FORSVAR, POLITI OG RETTSVESEN	471	19	123	55	115	69	64	23	3	-	5,5	
RENØVASJØN OG REINGJØRING	66	6	5	10	24	15	4	2	-	-	0,8	
UNDERVISNING OG FORSKNINGSVIRKSOMHET .	356	2	29	49	129	72	52	21	2	-	4,1	
HELSE- OG ANDRE SOSIALTJENESTER	851	59	115	105	226	167	127	38	7	7	9,9	
KULTURELL TJ.YTING, UNDERH. OG SPORT .	49	2	6	6	16	10	9	-	-	-	0,6	
PERSONLIG TJENESTEYTING	224	27	39	29	51	33	22	18	1	4	2,6	
UOPPGITT NÆRING	53	12	7	-	9	11	5	4	-	-	0,6	

TABELL 7. YRKESAKTIVE 16 ÅR OG OVER, ETTER KJØNN, ARBEIDSTID OG NÆRING/YRKESFELT. 1/11 79 - 31/10 80

	MENN						KVINNER					
	I ALT	100- 499 TIMER	500- 999 TIMER	1 000 OG OVER	UOPP- GITT ARB.- TID	I ALT	100- 499 TIMER	500- 999 TIMER	1 000 OG OVER	UOPP- GITT ARB.- TID		
I ALT	8623	5062	366	254	4119	323	3561	790	801	1763	207	
NÆRING												
JORDBRUK	165	95	21	2	57	15	70	22	10	30	8	
SKOGBRUK	8	8	2	-	6	-	-	-	-	-	-	
FISKE OG FANGST	-	-	-	-	-	-	-	-	-	-	-	
BERGVERKSDRIFT	15	12	2	1	9	-	3	-	1	2	-	
INDUSTRI I ALT	2703	1893	134	97	1548	114	810	162	139	457	52	
PRODUKSJON AV NÆRINGS- MIDLER, DRIKKEVARER OG TOBAKKSVARER	273	138	18	9	104	7	135	42	23	63	7	
PRODUKSJON AV TEKSTIL- VARER, BEKLEDNINGS- VARER, LÆR OG LÆR- VARER	324	96	6	3	83	4	228	40	45	130	13	
PRODUKSJON AV TREVARER	142	118	14	5	88	11	24	10	3	10	1	
TREFOREDLING, GRAFISK PRODUKSJON OG FORLAGS- VIRKSOMHET	410	245	28	15	191	11	165	30	26	96	13	
PRODUKSJON AV KJEMISKE PRODUKTER, MINERALOLJE-, KULL-, GUMMI- OG PLASTPRODUKTER	585	440	33	35	345	27	145	28	22	87	8	
PRODUKSJON AV MINERAL- SKEPRODUKTER	80	68	-	1	64	3	12	:	:	7	:	
PRODUKSJON AV METALLER	1	1	:	:	:	:	-	-	-	-	-	
PRODUKSJON AV VERKSTED- PRODUKTER	884	785	35	29	670	51	99	10	17	63	9	
INDUSTRIPRODUKSJON ELLERS	4	2	:	:	:	:	2	:	:	:	:	
KRAFT- OG VANNFORSYNING	53	46	1	2	42	1	7	1	1	4	1	
BYGGE- OG ANLEGGSVIRKS- SOMHET	932	856	49	50	692	65	76	25	11	35	5	
VAREHANDEL	1601	777	59	26	632	60	824	167	198	405	54	
HOTELL- OG RESTAURANT- DRIFT	105	26	4	-	21	1	79	14	18	41	6	
LANDTRANSPORT	262	234	11	12	199	12	28	6	7	15	-	
SJØTRANSPORT	60	55	1	3	43	8	5	-	1	4	-	
TRANSPORT ELLERS, LAG- RING, POST OG TELEKOMMUNIKAS- JONER	270	161	11	5	139	6	109	15	24	68	2	
BANK- OG FINANSIERINGS- VIRKSOMHET	128	45	3	-	42	-	83	16	16	47	4	
FORSIKRINGSVIRKSOMHET, EIENDOMS-DRIFT OG FORRETNINGS- MESSIG TJENESTEYTING	251	133	5	5	120	3	118	22	21	70	5	
OFFENTLIG ADMINISTRAS- JON, FORSVAR, POLITI OG RETTSVESEN	471	286	15	17	243	11	185	33	47	98	7	
RENOVASJON OG REINGJØR- ING	66	23	2	1	19	1	43	12	9	18	4	
UNDERVISNING OG FORSKNINGS- VIRKSOMHET	356	146	12	14	112	8	210	49	75	75	11	
HELSE- OG ANDRE SOSIALTJENES- TER	851	111	14	11	79	7	740	188	194	324	34	
KULTURELL TJENESTEYTING, UNDERHOLDNING OG SPORT	49	12	1	1	9	1	37	22	6	9	-	
PERSONLIG TJENESTEYTING	224	118	13	4	94	7	106	29	17	51	9	
UOPPGITT NÆRING	53	25	6	3	13	3	28	7	6	10	5	
YRKESFELT												
TEKNISK, VITENSKAPELIG, HUMANIS- TISK OG KUNSTNERISK ARBEID	1222	596	26	29	520	21	626	121	152	329	24	
ADMINISTRASJONS- OG FORVALTNINGS- ARBEID, BEDRIFTS- OG ORGANISASJONS- LEDELSE I ALT	317	268	1	2	252	13	49	6	6	37	-	
OFFENTLIG ADMINISTRASJONS- OG FORVALTNINGSARBEID	65	46	-	-	46	-	19	3	1	15	-	
BEDRIFTS- OG ORGANISASJONS- LEDELSE	252	222	1	2	206	13	30	3	5	22	-	
KONTORARBEID	825	146	6	5	133	2	679	111	131	412	25	
HANDELSARBEID	967	392	31	18	324	19	575	134	144	267	30	
JORDBRUKS-, SKOGBRUKS- OG FISKEARBEID	144	113	26	4	70	13	31	12	3	11	5	
GRUVE- OG SPRENGNINGSARBEID M.M.	17	17	-	-	17	-	-	-	-	-	-	
TRANSPORT OG KOMMUNIKASJONS- ARBEID	563	440	35	19	360	26	123	21	25	73	4	
INDUSTRI-, BYGGE- OG ANLEGG- ARBEID I ALT	3114	2573	180	137	2133	123	541	99	97	322	23	
JERN- OG METALLVAREARBEID	698	686	40	27	592	27	12	-	-	11	1	
ELEKTROARBEID	269	249	11	8	221	9	20	1	3	13	3	
TREARBEID	371	360	21	23	296	20	11	3	2	6	-	
NÆRINGSMIDDELARBEID	137	85	14	6	58	7	52	15	8	28	1	
MASKIN- OG MOTORDRIFT	108	105	5	6	87	7	3	-	1	2	-	
LASTE-, LØSSE- OG LAGERARBEID	195	176	24	4	139	9	19	2	7	10	-	
INDUSTRI-, BYGGE- OG ANLEGG SARBEID ELLERS	1336	912	65	63	740	44	424	78	76	252	18	
SERVICEARBEID	936	166	20	13	128	5	770	254	222	259	35	
MILITÆRT ARBEID, UOPPGITT ELLER IKKE IDENTIFISERBART YRKE	518	351	41	27	182	101	167	32	21	53	61	

TABELL 8. YRKESAKTIVE 16 ÅR OG OVER I ARBEID I UKA 25/10 - 31/10 1980, ETTER KJØNN, ARBEIDSTID I UKA

	OG NÆRING/YRKESFELT										
	I ALT	MENN					KVINNER				
		I ALT	1-19 TIMER	20-29 TIMER	30 TIMER OG OVER	UOPP- GITT	I ALT	1-19 TIMER	20-29 TIMER	30 TIMER OG OVER	UOPP- GITT
I ALT	7275	4434	154	117	4007	156	2841	727	588	1433	93
NÆRING											
JORDBUK	104	62	3	2	53	4	42	12	8	20	2
SKOGBRUK	8	8	2	-	5	1	-	-	-	-	-
FISKE OG FANGST	-	-	-	-	-	-	-	-	-	-	-
BERGVERKSDRIFT	12	9	2	1	6	-	3	-	2	1	-
INDUSTRI I ALT	2294	1661	42	40	1523	56	633	83	110	409	31
PRODUKSJON AV NÆRINGSMIDLER, DRIKKEVARER OG TOBAKKSVARER	203	108	4	3	100	1	95	14	15	60	6
PRODUKSJON AV TEKSTILVARER, BE- KLEDNINGSVARER, LÆR OG LÆRVARER ..	275	87	3	3	77	4	188	17	36	125	10
PRODUKSJON AV TREVARER	118	103	3	1	93	6	15	3	3	6	3
TREFODLING, GRAFISK PRODUKSJON OG FORLAGSVIRKSOMHET	347	211	12	4	184	11	136	18	18	92	8
PRODUKSJON AV KJEMISKE PRODUK- TER, MINERALOLJE-, KULL-, GUMMI- OG PLASTPRODUKTER	482	373	9	15	337	12	109	15	20	72	2
PRODUKSJON AV MINERALSKE PRODUKTER	77	66	1	1	61	3	11	:	:	:	:
PRODUKSJON AV METALLER	1	1	:	:	:	:	-	-	-	-	-
PRODUKSJON AV VERKSTEDPRODUKTER ..	788	710	10	13	668	19	78	14	15	47	2
INDUSTRIPRODUKSJON ELLERS	3	2	:	:	:	:	1	:	:	:	:
KRAFT- OG VANNFORSYNING	50	44	-	1	43	-	6	1	1	3	1
BYGGE- OG ANLEGGSVIRKSOMHET	785	725	21	11	675	18	60	23	6	30	1
VAREHANDEL	1380	697	31	6	631	29	683	181	181	296	25
HOTELL- OG RESTAURANTDRIFT	76	19	2	1	14	2	57	10	17	27	3
LANDTRANSPORT	237	212	6	7	194	5	25	10	3	12	-
Sjøtransport	44	40	1	-	37	2	4	-	-	3	1
TRANSPORT ELLERS, LAGRING, POST OG TELEKOMMUNIKASJONER	239	147	5	5	133	4	92	21	16	54	1
BANK- OG FINANSIERINGSVIRKSOMHET ..	113	43	1	1	41	-	70	15	14	40	1
FORSIKRINGSVIRKSOMHET, EIENDOMS- DRIFT OG FORRETNINGSMESSIG TJENESTEYTING	212	122	7	1	113	1	90	20	17	53	-
OFFENTLIG ADMINISTRASJON, FORSVAR, POLITI OG RETTSVESEN	418	258	5	3	233	17	160	55	19	84	2
RENOVASJON OG REINGJØRING	54	19	3	-	16	-	35	11	13	9	2
UNDERVISNING OG FØRSKNINGS- VIRKSOMHET	321	138	8	29	99	2	183	82	41	55	5
HELSE- OG ANDRE SOSIALTJENESTER ...	657	98	7	4	84	3	559	145	121	280	13
KULTURELL TJENESTEYTING, UNDERHOLD- NING OG SPORT	40	9	1	1	6	1	31	22	3	6	-
PERSONLIG TJENESTEYTING	181	100	4	3	87	6	81	25	12	41	3
UOPPGITT NÆRING	50	23	3	1	14	5	27	11	4	10	2
YRKESFELT											
TEKNISK, VITENSKAPELIG, HUMANIS- TISK OG KUNSTNERISK ARBEID	1056	563	17	35	501	10	493	95	120	268	10
ADMINISTRASJONS- OG FORVALTNINGS- ARBEID, BEDRIFTS- OG ORGANISASJONS- LEDELSE I ALT	298	257	4	2	249	2	41	5	3	33	-
OFFENTLIG ADMINISTRASJONS- OG FORVALTNINGSARBEID	60	45	-	-	45	-	15	1	3	11	-
BEDRIFTS- OG ORGANISASJONSLEDELSE	238	212	4	2	204	2	26	4	-	22	-
KONTORARBEID	712	132	1	1	130	-	580	136	110	325	9
HANDELSARBEID	841	368	21	6	328	13	473	128	139	190	16
JORDBRUKS-, SKOGBRUKS- OG FISKEARBEID	94	80	7	2	65	6	14	6	1	7	-
GRUVE- OG SPRENGNINGSARBEID M.M. ..	12	12	-	1	9	2	-	-	-	-	-
TRANSPORT OG KOMMUNIKASJONSARBEID ..	496	396	22	12	348	14	100	25	17	56	2
INDUSTRI-, BYGGE- OG ANLEGG- ARBEID I ALT	2688	2264	59	49	2084	72	424	39	59	306	20
JERN- OG METALLVAREARBEID	651	640	17	14	587	22	11	1	2	7	1
ELEKTROARBEID	239	224	2	3	213	6	15	1	1	12	1
TREARBEID	321	315	10	7	289	9	6	-	2	3	1
NÆRINGSMIDDELARBEID	105	68	5	1	61	1	37	1	4	29	3
MASKIN- OG MOTORDRIFT	98	95	2	1	90	2	3	1	-	2	-
LASTE-, LOSSE- OG LAGERARBEID ...	160	146	6	1	135	4	14	1	3	9	1
INDUSTRI-, BYGGE- OG ANLEGGARBEID ELLERS	1114	776	17	22	709	28	338	34	47	244	13
SERVICEARBEID	760	137	10	3	118	6	623	273	127	200	23
MILITÆRT ARBEID, UOPPGITT ELLER IKKE IDENTIFISERBART YRKE	318	225	13	6	175	31	93	20	12	48	13

TABELL 9. YRKESAKTIVE 16 ÅR OG OVER MED FAST OPPMØTEPLASS PÅ ARBEID I UKA 25/10 - 31/10 1980, ETTER TALLET PÅ ARBEIDSREISER, REISETID OG YRKESFELT/OPPMØTEPLASS

	I ALT	REISETID OG YRKESFELT/OPPMØTEPLASS										
		REISETID IKKE	REISTE 1 GANG			REISTE 2-3 GANGER			REISTE 4 GANGER ELLER FLERE			UOPP- GITT TALL PÅ REISER
			REISE- TID UNDER 45 MIN	REISE- TID 45 MIN OG OVER	UOPP- GITT	REISE- TID UNDER 45 MIN	REISE- TID 45 MIN OG OVER	UOPP- GITT	REISE- TID UNDER 45 MIN	REISE- TID 45 MIN OG OVER	UOPP- GITT	
I ALT	6615	94	169	35	11	550	48	6	4313	800	40	549
YRKESFELT												
TEKN., VITENSK., HUMANIS- TISK OG KUNSTN. ARBEID ...	978	8	18	5	3	89	12	1	644	118	6	74
OFF. ADM. OG FORVALTN.- ARBEID	58	-	-	-	-	2	1	-	46	7	-	2
BEDRIFTS- OG ORG.LEDELSE ..	209	4	-	1	-	-	1	-	158	27	2	16
KONTORARBEID	700	3	27	2	2	109	9	2	418	83	2	43
HANDELSARBEID	750	8	35	3	2	143	8	1	425	57	4	64
JORDBRUKS-, SKOGBRUKS- OG FISKEARBEID	83	-	5	-	1	4	-	-	38	3	2	30
GRUVE OG SPRENGNINGS- ARBEID M.M.	10	-	-	-	-	-	-	-	6	2	-	2
TRANSPORT OG KOMMUNIKA- SJONSARBEID	457	12	14	1	-	18	3	-	301	68	7	33
INDUSTRI-, BYGGE- OG ANLEGG SARBEID I ALT	2476	45	31	19	3	72	10	1	1765	335	12	183
JERN- OG METALLV.ARBEID.	603	14	6	4	1	15	3	-	420	91	3	46
ELEKTRUARBEID	220	6	-	-	-	2	-	-	170	27	1	14
TREARBEID	266	6	1	2	-	2	1	-	189	42	1	22
NÆRINGSMIDDELARBEID	103	-	2	-	-	5	-	-	78	10	-	8
MASKIN- OG MOTORDRIFT ..	90	5	1	1	1	4	-	-	62	11	1	4
LASTE-, LØSSE- OG LAGERARBEID	158	1	3	-	-	3	-	-	109	27	-	15
INDUSTRI-, BYGGE- OG ANLEGG SARBEID ELLERS ...	1040	13	18	12	1	41	7	1	739	127	6	75
SERVICEARBEID	685	6	28	1	-	95	2	1	408	74	3	67
MILITÆRT ARBEID, UOPPGITT YRKE	205	8	11	3	-	18	1	-	102	26	2	34
OPPMØTEPLASS OG KJØNN												
INNEN BOSTEDSFYLKET	5985	45	166	12	7	540	35	6	4248	492	36	398
MENN	3427	32	46	9	4	95	7	1	2665	319	23	226
KVINNER	2558	13	120	3	3	445	28	5	1583	173	13	172
I BOSTEDSKOMMUNEN	2531	7	84	1	2	253	4	3	1843	87	19	228
MENN	1273	2	24	1	2	45	1	-	1017	45	12	124
KVINNER	1258	5	60	-	-	208	3	3	826	42	7	104
0602 DRAMMEN	2859	28	68	7	5	246	26	3	2014	304	15	143
MENN	1732	21	18	4	2	43	3	1	1355	189	9	87
KVINNER	1127	7	50	3	3	203	23	2	659	115	6	56
0624 ØVRE EIKER	265	1	9	1	-	22	-	-	194	22	-	16
MENN	169	-	1	1	-	2	-	-	141	17	-	7
KVINNER	96	1	8	-	-	20	-	-	53	5	-	9
0626 LIER	212	1	2	-	-	13	3	-	146	41	1	5
MENN	157	1	2	-	-	4	2	-	110	33	1	4
KVINNER	55	-	-	-	-	9	1	-	36	8	-	1
0604 KONGSBERG	45	2	-	-	-	1	-	-	27	12	-	3
MENN	38	2	-	-	-	-	-	-	25	10	-	1
KVINNER	7	-	-	-	-	1	-	-	2	2	-	2
0623 MODUM	24	-	1	-	-	3	1	-	16	3	-	-
MENN	14	-	-	-	-	-	-	-	12	2	-	-
KVINNER	10	-	1	-	-	3	1	-	4	1	-	-
0627 RØYKEN	18	1	2	-	-	2	-	-	2	10	-	1
MENN	16	1	1	-	-	1	-	-	2	10	-	1
KVINNER	2	-	1	-	-	1	-	-	-	-	-	-
ANDRE KOMMUNER I FYLKET.	31	5	-	3	-	-	1	-	6	13	1	2
MENN	28	5	-	3	-	-	1	-	3	13	1	2
KVINNER	3	-	-	-	-	-	-	-	3	-	-	-
UTENFOR FYLKET	433	36	3	22	4	6	13	-	29	294	3	23
MENN	347	32	2	19	3	1	8	-	24	239	3	16
KVINNER	86	4	1	3	1	5	5	-	5	55	-	7
0301 OSLO	235	13	-	9	2	-	7	-	-	189	3	12
MENN	183	11	-	7	1	-	4	-	-	148	3	9
KVINNER	52	2	-	2	1	-	3	-	-	41	-	3
0219 BERUM	68	2	-	-	1	-	2	-	-	61	-	2
MENN	61	2	-	-	1	-	1	-	-	55	-	2
KVINNER	7	-	-	-	-	-	1	-	-	6	-	-
0220 ASKER	54	1	1	1	-	5	1	-	23	20	-	2
MENN	36	1	1	1	-	1	1	-	18	13	-	-
KVINNER	18	-	-	-	-	4	-	-	5	7	-	2
0706 SANDEFJORD	7	-	-	4	-	-	-	-	-	3	-	-
MENN	7	-	-	4	-	-	-	-	-	3	-	-
KVINNER	-	-	-	-	-	-	-	-	-	-	-	-
ANDRE STEDER UTENFOR FYLKET	69	20	2	8	1	1	3	-	6	21	-	7
MENN	60	18	1	7	1	-	2	-	6	20	-	5
KVINNER	9	2	1	1	-	1	1	-	-	1	-	2
UOPPGITT OPPMØTEPLASS	197	13	-	1	-	4	-	-	36	14	1	128

TABELL 10. YRKESAKTIVE 16 ÅR OG OVER MED FAST ARBEIDSREISE I UKA 25/10 - 31/10 1980, ETTER REISEMÅTE, OPPMØTEPLASS, TALLET PÅ ARBEIDSSREISER OG REISETID

	I ALT	ETT TRANSPORTMIDDEL					TO ELLER FLERE TRANSPORTMIDLER				UOPP- GITT TRANS- PORT- MIDDEL
		BIL	BUSS	TOG, TRIKK, T-BANE	SYKKEL, OVER 10 MIN GANSE	BÅT	ANNET	BIL OG BUSS/TOG/ TRIKK/ T-BANE/ BÅT	BUSS OG TOG/ TRIKK/ T-BANE/ BÅT	ANDRE KOMBINA- SJONER	
I ALT	5972	3071	873	115	-	951	211	228	66	273	184
OPPMØTEPLASS, TALLET PÅ ARBEIDSSREISER OG REISETID											
OPPMØTEPLASS I BOSTEDS-											
KOMMUNEN	2296	812	177	9	-	856	182	32	2	94	132
REISTE 1 GANG	87	14	14	2	-	37	9	-	-	2	9
0-45 MIN	84	14	14	1	-	37	9	-	-	2	7
45 MIN OG OVER	1	-	-	1	-	-	-	-	-	-	-
UOPPGITT REISETID ...	2	-	-	-	-	-	-	-	-	-	2
REISTE 2-3 GANGER	260	63	29	1	-	116	20	6	-	10	15
0-14 MIN	172	52	5	-	-	77	19	4	-	3	12
15-29 "	60	8	14	1	-	27	1	1	-	6	2
30-44 "	21	3	7	-	-	9	-	1	-	-	1
45 MIN OG OVER	4	-	-	-	-	3	-	-	-	1	-
UOPPGITT REISETID ...	3	-	3	-	-	-	-	-	-	-	-
REISTE 4 GANGER ELLER FLERE	1949	735	134	6	-	703	153	26	2	82	108
0-14 MIN	1258	553	28	2	-	416	139	8	-	27	85
15-29 "	458	120	61	3	-	205	10	16	1	34	8
30-44 "	127	30	32	1	-	46	1	2	-	10	5
45 MIN OG OVER	87	27	12	-	-	32	2	-	1	11	2
UOPPGITT REISETID ...	19	5	1	-	-	4	1	-	-	-	8
OPPMØTEPLASS UTENFOR BOSTEDSKOMMUNEN											
REISTE 1 GANG	3620	2231	690	106	-	84	29	193	64	176	47
0-45 MIN	127	57	28	6	-	9	3	2	3	9	10
45 MIN OG OVER	85	42	26	1	-	8	1	2	1	2	2
UOPPGITT REISETID ...	33	15	2	5	-	1	2	-	2	6	-
REISTE 2-3 GANGER	9	-	-	-	-	-	-	-	-	1	8
0-14 MIN	340	188	93	5	-	10	-	22	6	15	1
15-29 "	37	22	9	-	-	3	-	2	-	1	-
30-44 "	174	122	31	2	-	3	-	10	-	5	1
45 MIN OG OVER	82	26	38	2	-	3	-	4	4	5	-
UOPPGITT REISETID ...	44	15	15	1	-	1	-	6	2	4	-
REISTE 4 GANGER ELLER FLERE	3	3	-	-	-	-	-	-	-	-	-
0-14 MIN	3153	1986	569	95	-	65	26	169	55	152	36
15-29 "	350	262	19	1	-	31	15	12	-	6	4
30-44 "	1452	1109	205	12	-	15	5	62	3	32	9
45 MIN OG OVER	632	289	209	31	-	12	6	39	4	32	10
UOPPGITT REISETID ...	699	320	132	51	-	6	-	53	48	82	7
UOPPGITT REISETID ...	20	6	4	-	-	1	-	3	-	-	6
UOPPGITT OPPMØTEPLASS ...	56	28	6	-	-	11	-	3	-	3	5
KJØNN OG ALDER											
MENN											
16-19 ÅR	3506	2174	307	70	-	403	124	124	40	158	106
20-24 "	211	79	37	3	-	42	17	9	1	15	8
25-29 "	313	200	29	4	-	29	10	13	9	11	8
30-39 "	443	300	27	11	-	27	19	17	4	24	14
40-49 "	1008	699	68	18	-	89	28	43	17	34	12
50-59 "	645	427	47	18	-	59	13	21	1	31	28
60-66 "	605	349	66	10	-	89	18	15	6	31	21
67-69 "	249	111	27	6	-	56	17	6	2	11	13
70 ÅR OG OVER	21	5	4	-	-	8	2	-	-	1	1
70 ÅR OG OVER	11	4	2	-	-	4	-	-	-	-	1
KVINNER											
16-19 ÅR	2466	897	566	45	-	548	87	104	26	115	78
20-24 "	191	36	59	5	-	49	10	12	5	9	6
25-29 "	308	122	80	7	-	39	8	22	8	20	2
30-39 "	288	161	46	5	-	35	9	13	3	9	7
40-49 "	667	332	99	7	-	118	20	34	5	34	18
50-59 "	491	157	123	9	-	126	16	16	3	22	19
60-66 "	372	68	109	6	-	127	21	5	2	17	17
67-69 "	130	18	43	6	-	47	3	2	-	4	7
70 ÅR OG OVER	12	2	4	-	-	5	-	-	-	-	1
70 ÅR OG OVER	7	1	3	-	-	2	-	-	-	-	1

TABELL 11. BOLIGER ETTER HUSTYPE OG TALLET PÅ ROM. BOSATTE ETTER TALLET PÅ ROM I BOLIGEN. 1/11 1980

TALLET PÅ ROM UTENOM KJØKKEN	BOLIGER						BOSATTE	
	I ALT	I VÅNINGSHUS I TILKN. TIL GÅRDSDRIFT OG I FRITTL. ENEBOILIGER	I ANDRE ENE- OG TOMANNS- BOLIGER OG SMÅHUS	I BLOKK, LEIE- GÅRD E.L.	I ANDRE BYGG	I UOPP- GITT HUS- TYPE	I ALT	PR. ROM
ALLE	6203	3841	1530	249	113	470	16903	0,7
I ROM	221	135	47	8	15	16	330	1,5
MED KJØKKEN								
6 KVM OG OVER	103	72	19	3	4	5	178	1,7
MED KJØKKEN								
UNDER 6 KVM	80	47	20	2	3	8	106	1,3
UTEN KJØKKEN	28	11	7	1	8	1	32	1,1
UOPPGITT	10	5	1	2	-	2	14	1,4
2 ROM	840	417	322	29	25	47	1545	0,9
MED KJØKKEN								
6 KVM OG OVER	625	339	216	20	22	28	1172	0,9
MED KJØKKEN								
UNDER 6 KVM	183	66	97	7	3	10	321	0,9
UTEN KJØKKEN	9	3	6	-	-	-	10	0,6
UOPPGITT	23	9	3	2	-	9	42	0,9
3 ROM	1297	706	421	111	26	33	3105	0,8
4 "	2104	1401	566	88	22	27	6614	0,8
5 "	777	643	113	4	8	9	2640	0,7
6 "	334	295	25	2	5	7	1175	0,6
7 "	118	105	7	1	4	1	448	0,5
8 ROM OG OVER	91	85	4	-	1	1	356	0,5
UOPPGITT	421	54	25	6	7	329	690	-

TABELL 12. BOLIGER ETTER HUSETS BYGGEÅR OG HUSTYPE/EIE-/LEIEFORM. BOSATTE OG ROM, ETTER HUSETS BYGGEÅR. 1/11 1980

	HUSETS BYGGEÅR									
	ALLE	1900 OG FØR	1901- 1920	1921- 1940	1941- 1945	1946- 1950	1951- 1960	1961- 1970	1971- 1980	UOPP- GITT
BOLIGER I ALT	6203	368	411	627	52	286	1056	1270	1672	461
HUSTYPE										
I VÅNINGSHUS	184	85	22	31	6	7	6	9	12	6
I FRITTLIGGENDE ENEBOLIG ..	3657	204	277	427	30	201	773	896	807	42
I REKKEHUS, TERR.HUS E.L. .	954	5	6	6	-	8	86	231	598	14
I HORIZONTALT DELT										
TOMANNSBOLIG	357	20	31	72	9	39	120	29	26	11
I ANNET BYGG UNDER 3 ETG. .	219	23	37	38	4	12	34	34	29	8
I BLOKK, LEIEGÅRD E.L.	249	4	9	11	-	2	6	37	164	16
I FORRETNINGSBYGG	106	12	11	23	2	8	18	11	16	5
I BYGG FØR FELLES- HUSHOLDNING	7	1	-	-	-	2	2	-	1	1
I UOPPGITT HUSTYPE	470	14	18	19	1	7	11	23	19	358
EIE-/LEIEFORHOLD TIL										
BOLIGEN										
EIES I ALT	4351	208	236	383	28	202	811	1070	1371	42
PRIVAT	3446	202	227	373	26	197	765	822	808	26
GJENNOM BORETTSLAG E.L. .	905	6	9	10	2	5	46	248	563	16
LEIES I ALT	1297	121	153	205	23	69	216	173	271	66
VED VANLIG LEIEKONTRAKT .	617	52	68	92	9	33	93	77	152	41
SOM TJENESTEBOLIG	185	15	27	29	4	9	25	23	38	15
FOR ET AVGRENSET TIDSRUM.	77	11	6	11	2	2	8	13	15	9
PÅ ANDRE VILKÅR	418	43	52	73	8	25	90	60	66	1
UOPPGITT	555	39	22	39	1	15	29	27	30	353
BOSATTE I ALT	16903	816	937	1449	112	700	2795	4037	5288	769
BOSATTE PR. BOLIG	2,7	2,2	2,3	2,3	2,2	2,4	2,6	3,2	3,2	1,7
ROM I ALT	21708	1206	1345	2072	159	1001	3935	5071	6538	382
ROM PR. BOLIG	3,8	3,4	3,4	3,4	3,2	3,5	3,8	4,0	4,0	2,8
BOSATTE PR. ROM	0,7	0,7	0,7	0,7	0,7	0,7	0,7	0,8	0,8	0,8

TABELL 13. BOLIGER ETTER VIKTIGSTE KILDE TIL OPPVARMING OG BYGGEÅR/INSTALLASJON AV PIPE. BOSATTE ETTER BOLIGENS VIKTIGSTE KILDE TIL OPPVARMING. 1/11 1980

	EN KILDE VIKTIGST						TO ELLER FLERE LIKEVERDIGE KILDER					UOPP- GITT OPP- VARM- INGS- KILDE
	ALLE	SEN- TRAL- VARME	ELEK- TRISKE E.L.	OVNER FOR FLY- TENDE BRENSSEL	OVNER FOR FAST BRENSSEL	OVNER FOR FAST BRENSSEL	ALLE	EL. OVNER OG OVNER FOR FAST BRENSSEL	EL. OVNER OG OVNER FOR FLY- TENDE BRENSSEL	OVNER FOR FAST OG FLY- TENDE BRENSSEL	EL. OVNER OG OVNER FOR FAST OG FLY- TENDE BRENSSEL	
BOLIGER I ALT	6203	4609	549	1130	2383	547	1200	223	334	462	181	394
BYGGEÅR												
1900 OG FØR	368	259	13	25	114	107	100	24	11	52	13	9
1901 - 1920	411	295	20	34	172	69	108	11	24	54	19	8
1921 - 1940	627	476	50	54	297	75	144	17	34	68	25	7
1941 - 1945	52	39	3	6	21	9	13	2	-	9	2	-
1946 - 1950	286	208	27	18	133	30	71	11	13	27	20	7
1951 - 1960	1056	802	95	63	573	71	243	32	65	111	35	11
1961 - 1970	1270	1014	164	122	646	82	240	34	93	79	34	16
1971 - 1980	1672	1399	168	769	387	75	257	83	90	53	31	16
UOPPGITT	461	117	9	39	40	29	24	9	4	9	2	320
PIPE												
MED PIPE	5236	3964	500	534	2383	547	1200	223	334	462	181	72
UTEN PIPE	638	630	45	585	-	-	-	-	-	-	-	8
UOPPGITT	329	15	4	11	-	-	-	-	-	-	-	314
BOSATTE I ALT	16903	12883	1634	3254	6682	1313	3389	549	1036	1266	538	631
BOSATTE PR. BOLIG	2,7	2,8	3,0	2,9	2,8	2,4	2,8	2,5	3,1	2,7	3,0	1,6
ROM I ALT	21708	16858	2452	3899	8770	1737	4585	744	1371	1720	750	265
ROM PR. BOLIG	3,8	3,7	4,5	3,5	3,7	3,3	3,9	3,4	4,2	3,8	4,2	3,5
BOSATTE PR. ROM ...	0,7	0,8	0,7	0,8	0,8	0,7	0,7	0,7	0,7	0,7	0,7	0,6

TABELL 14. BOLIGER ETTER SANITÆRUTSTYR OG TALLET PÅ ROM. BOSATTE ETTER BOLIGENS SANITÆRUTSTYR. 1/11 1980

TALLET PÅ ROM UTENOM KJØKKEN	MED BAD						UTEN BAD					UOPP- GITT OM BAD
	ALLE	ALLE	WC I BOLI- GEN	WC UTENFOR BOLI- GEN	ANNET AV- TREDE	UOPP- GITT AV- TREDE	ALLE	WC I BOLI- GEN	WC UTENFOR BOLI- GEN	ANNET AV- TREDE	UOPP- GITT AV- TREDE	
BOLIGER I ALT	6203	5151	4952	85	59	55	651	187	214	231	19	401
1 ROM	221	100	89	9	1	1	110	16	60	32	2	11
MED KJØKKEN												
6 KVM OG OVER	103	50	45	4	1	-	51	9	25	16	1	2
MED KJØKKEN												
UNDER 6 KVM	80	43	40	3	-	-	33	6	14	13	-	4
UTEN KJØKKEN	28	6	4	2	-	-	22	1	19	2	-	-
UOPPGITT	10	1	-	-	-	1	4	-	2	1	1	5
2 ROM	840	582	530	26	15	11	238	57	90	88	3	20
MED KJØKKEN												
6 KVM OG OVER	625	427	389	24	12	2	185	47	66	71	1	13
MED KJØKKEN												
UNDER 6 KVM	183	139	133	2	3	1	41	9	19	13	-	3
UTEN KJØKKEN	9	6	6	-	-	-	3	1	2	-	-	-
UOPPGITT	23	10	2	-	-	8	9	-	3	4	2	4
3 ROM	1297	1113	1063	21	17	12	154	53	46	49	6	30
4 "	2104	2009	1963	18	17	11	81	41	5	33	2	14
5 "	777	739	724	5	5	5	31	14	5	12	-	7
6 "	334	324	316	1	3	4	8	5	1	2	-	2
7 "	118	116	111	2	-	3	2	-	1	1	-	-
8 ROM OG OVER	91	90	89	1	-	-	1	-	-	1	-	-
UOPPGITT	421	78	67	2	1	8	26	1	6	13	6	317
BOSATTE I ALT	16903	15045	14577	196	143	129	1238	378	400	425	35	620
BOSATTE PR. BOLIG	2,7	2,9	2,9	2,3	2,4	2,3	1,9	2,0	1,9	1,8	1,8	1,5
BOSATTE PR. ROM	0,7	0,7	0,7	0,8	0,7	0,6	0,8	0,7	0,9	0,7	0,7	0,6
ROM PR. BOLIG	3,8	3,9	3,9	3,0	3,3	3,7	2,6	3,0	2,1	2,6	2,6	2,9

TABELL 15. BOLIGER, ROM OG BOSATTE, ETTER HUSTYPE. 1/11 1980

	ALLE	VÅ- NINGS- HUS I TILKN. TIL GÅRDS- DRIFT	FRITT- LIGG- ENDE- BOLIG	REKKEHUS, TERRASSEHUS, HUS I KJEDE, VERTIKALT DELT TOMANNS- BOLIG	HORI- SON- TALT DELT TO- MANN- BOLIG	ANNET BOLIGBYGG MED FÆRRE ENN 3 ETASJER	BLOKK, LEIEGÅRD ELLER ANNET BOLIGBYGG MED 3 ETASJER EL. FLERE	FOR- RET- NINGS- BYGG MV.	BYGG FOR FEL- LES- HUS- HOLD- NING	UOPP- GITT HUS- TYPE
BOLIGER I ALT	6203	184	3657	954	357	219	249	106	7	470
BOSATTE I ALT	16903	445	10464	2858	914	461	765	240	8	748
BOSATTE PR. BOLIG	2,7	2,4	2,9	3,0	2,6	2,1	3,1	2,3	1,1	1,6
ROM I ALT	21708	676	14469	3368	1105	544	790	329	9	420
ROM PR. BOLIG	3,8	3,8	4,0	3,6	3,1	2,5	3,3	3,2	2,3	3,0
BOSATTE PR. ROM ..	0,7	0,6	0,7	0,8	0,8	0,8	0,9	0,7	0,6	0,6

TABELL 16. BOLIGER ETTER EIE-/LEIEFORM OG AREAL. BOSATTE ETTER EIE-/LEIEFORMHOLD TIL BOLIGEN. 1/11 1980

AREAL	ALLE	BOLIGEN EIES			BOLIGEN LEIES					UOPPGITT EIE-/ LEIE- FORM
		ALLE	PRIVAT	GJENNOM BØRETT- LAG E.L.	ALLE	VED VANLIG LEIE- KONTRAKT	SOM TJENESTE- BOLIG	FOR ET AVGRENSET TIDSRUM	PÅ ANDRE VILKÅR	
BOLIGER I ALT	6203	4351	3446	905	1297	617	185	77	418	555
UNDER 30 KVM ...	154	26	24	2	111	60	25	5	21	17
30- 39 KVM	198	60	48	12	125	77	8	9	31	13
40- 49 "	301	119	82	37	159	108	11	7	33	23
50- 59 "	399	207	171	36	167	101	8	11	47	25
60- 79 "	1033	689	520	169	297	143	31	12	111	47
80- 99 "	1962	1687	1202	485	238	68	52	16	102	37
100-129 "	1105	988	858	130	107	22	23	8	54	10
130 KVM OG OVER.	548	500	486	14	43	7	15	4	17	5
UOPPGITT AREAL .	503	75	55	20	50	31	12	5	2	378
BOSATTE I ALT	16903	13051	10245	2806	2934	1258	552	184	940	918
BOSATTE PR. BOLIG.	2,7	3,0	3,0	3,1	2,3	2,0	3,0	2,4	2,2	1,7
ROM I ALT	21708	17485	14210	3275	3604	1474	581	212	1336	620
ROM PR. BOLIG	3,8	4,1	4,2	3,6	2,8	2,4	3,3	2,8	3,2	3,1
BOSATTE PR. ROM ..	0,7	0,7	0,7	0,9	0,8	0,8	0,9	0,9	0,7	0,6

TABELL 17. BOLIGER, BOSATTE OG ROM, ETTER BOSATTE PR. ROM I BOLIGEN. 1/11 1980

	ALLE	BOSATTE PR. ROM UTENOM KJØKKEN									
		UNDER 0,25	0,25- 0,49	0,50- 0,74	0,75- 0,99	1,00- 1,24	1,25- 1,49	1,50- 1,74	1,75- 1,99	2,00 OG OVER	UOPP- GITT
BOLIGER I ALT	6203	103	771	1857	814	1543	366	164	6	158	421
BOSATTE I ALT	16903	114	1169	4057	2823	5035	1666	687	42	620	690
BOSATTE PR. BOLIG	2,7	1,1	1,5	2,2	3,5	3,3	4,6	4,2	7,0	3,9	1,6
ROM I ALT	21708	611	3384	7029	3637	5006	1294	446	24	277	-
ROM PR. BOLIG	3,8	5,9	4,4	3,8	4,5	3,2	3,5	2,7	4,0	1,8	-

TABELL 18. BOLIGER ETTER TALLET PÅ ROM OG TALLET PÅ BOSATTE. 1/11 1980

TALLET PÅ BOSATTE	I ALT	TALLET PÅ ROM								8 OG OVER	UOPP- GITT
		1	2	3	4	5	6	7			
I ALT	6203	221	840	1297	2104	777	334	118	91	421	
1	1396	156	386	292	190	52	30	6	4	280	
2	1636	37	292	495	516	151	53	10	11	71	
3	1210	17	89	283	503	185	59	26	15	33	
4	1391	7	60	179	663	254	124	48	34	22	
5	424	3	10	34	181	103	47	19	16	11	
6	116	1	3	10	39	26	17	8	9	3	
7	18	-	-	4	6	4	3	-	1	-	
8	10	-	-	-	5	2	1	-	1	1	
9	1	-	-	-	-	-	-	1	-	-	
10 OG OVER	1	-	-	-	1	-	-	-	-	-	

TABELL 19. FAMILIER OG PERSONER, ETTER FAMILIETYPE, HUSHOLDNINGSTYPE OG TALLET PÅ FAMILIER I HUSHOLDNINGEN/
YRKESAKTIVITET I FAMILIEN. 1/11 1980

	I ALT		FAMI- LIER MED EN PER- SON	FAMILIER MED TO ELLER FLERE PERSONER							
	FAMI- LIER	PER- SONER		I ALT		EKTE- PAR UTEN UGIFTE BARN	EKTEPAR MED UGIFTE BARN		MOR ELLER FAR MED UGIFTE BARN		FAM. MED UOPP- GITT TYPE
				FAMI- LIER	PER- SONER		FAMI- LIER	PER- SONER	FAMI- LIER	PER- SONER	
I ALT	6648	17006	1951	4697	15055	1327	2881	11133	454	1159	35
I PRIVATHUSHOLDNINGER I ALT	6548	16903	1854	4694	15049	1325	2881	11133	454	1159	34
TALLET PÅ FAMILIER I HUSHOLDNINGEN											
1 FAMILIE	5884	15874	1396	4488	14478	1277	2817	10895	374	965	20
2 FAMILIER	590	933	395	195	538	45	59	220	78	187	13
3 "	66	85	57	9	28	2	4	15	2	7	1
4 FAMILIER OG OVER	8	11	6	2	5	1	1	3	-	-	-
YRKESAKTIVITET I FAMILIEN											
FAMILIE UTEN YRKESAKTIVE .	1588	2269	1025	563	1244	419	32	110	100	261	12
FAMILIE MED 1 YRKESAKTIV .	2309	5396	829	1480	4567	441	782	3067	244	580	13
AV DETTE											
UNDER 1 000 ARB.TIMER ..	602	1200	256	346	944	143	113	436	85	209	5
1 000 ARB.TIMER OG OVER	1707	4196	573	1134	3623	298	669	2631	159	371	8
FAMILIE MED 2 YRKESAKTIVE	1918	6208	-	1918	6208	465	1364	5035	83	223	6
AV DETTE											
INGEN MED MINST											
1 000 ARB.TIMER	136	421	-	136	421	45	80	301	9	23	2
EN MED MINST											
1 000 ARB.TIMER	933	3214	-	933	3214	141	743	2794	48	133	1
BEGGE MED MINST											
1 000 ARB.TIMER	849	2573	-	849	2573	279	541	1940	26	67	3
FAMILIE MED 3 YRKESAKTIVE	525	2047	-	525	2047	-	495	1938	27	95	3
AV DETTE											
INGEN MED MINST											
1 000 ARB.TIMER	12	46	-	12	46	-	12	46	-	-	-
EN MED MINST											
1 000 ARB.TIMER	146	604	-	146	604	-	138	574	8	30	-
TD MED MINST											
1 000 ARB.TIMER	240	926	-	240	926	-	228	881	9	31	3
ALLE MED MINST											
1 000 ARB.TIMER	127	471	-	127	471	-	117	437	10	34	-
FAMILIE MED 4 YRKESAKTIVE OG OVER	208	983	-	208	983	-	208	983	-	-	-
I FELLESHUSHOLDNINGER	94	96	92	2	4	2	-	-	-	-	-
I UOPPGITT HUSHOLDNINGSTYPE	6	7	5	1	2	-	-	-	-	-	1

TABELL 20. FAMILIER OG PERSONER I PRIVATHUSHOLDNINGER, ETTER FAMILIETYPE OG EIE-/LEIEFORHOLD TIL BOLIGEN/ TALLET PÅ ROM I BOLIGEN. 1/11 1980

	I ALT		FAMILIER MED EN PERSON	FAMILIER MED TO ELLER FLERE PERSONER							
	FAMILIER	PERSONER		I ALT		EKTEPAR UTEN BARN	EKTEPAR MED UGIFTE BARN		MOR ELLER FAR MED UGIFTE BARN		FAM. MED UPPGITT FAMILIETYPE
				FAMILIER	PERSONER		FAMILIER	PERSONER	FAMILIER	PERSONER	
I ALT	6548	16903	1854	4694	15049	1325	2881	11133	454	1159	34
EIE-/LEIEFORHOLD TIL BOLIGEN											
EIES I ALT	4586	13051	840	3746	12211	1008	2406	9329	314	807	18
PRIVAT	3620	10245	654	2966	9591	880	1889	7335	186	461	11
GJENNOM BORETTSLAG E.L. ..	966	2806	186	780	2620	128	517	1994	128	346	7
LEIES I ALT	1394	2934	665	729	2269	211	411	1569	100	254	7
VED VANLIG LEIEKONTRAKT ..	664	1258	361	303	897	93	157	581	52	128	1
SOM TJENESTEBOLIG	204	552	75	129	477	18	102	418	7	16	2
FOR ET AVGRENSET TIDSRUM ..	80	184	30	50	154	11	23	84	13	35	3
PÅ ANDRE VILKÅR	446	940	199	247	741	89	129	486	28	75	1
UOPPGITT	568	918	349	219	569	106	64	235	40	98	9
TALLET PÅ ROM I BOLIGEN											
UTENOM KJØKKEN											
1 ROM	230	330	172	58	158	18	23	84	13	29	4
MED KJØKKEN											
6 KVM OG OVER	110	178	69	41	109	11	16	57	11	24	3
MED KJØKKEN											
UNDER 6 KVM	82	106	70	12	36	5	5	20	1	3	1
UTEN KJØKKEN	28	32	25	3	7	1	1	3	1	2	-
UOPPGITT	10	14	8	2	6	1	1	4	-	-	-
2 ROM	903	1545	482	421	1063	226	127	445	65	158	3
MED KJØKKEN											
6 KVM OG OVER	672	1172	341	331	831	179	101	350	48	115	3
MED KJØKKEN											
UNDER 6 KVM	198	321	120	78	201	38	25	91	15	34	-
UTEN KJØKKEN	9	10	8	1	2	1	-	-	-	-	-
UOPPGITT	24	42	13	11	29	8	1	4	2	9	-
3 ROM	1384	3105	414	970	2691	413	446	1573	108	281	3
4 "	2215	6614	332	1883	6282	426	1290	4989	158	404	9
5 "	814	2640	90	724	2550	134	537	2140	50	133	3
6 "	348	1175	42	306	1133	51	237	983	16	41	2
7 "	123	448	13	110	435	7	97	404	5	15	1
8 ROM OG OVER	97	356	10	87	346	10	71	309	6	17	-
UOPPGITT	434	690	299	135	391	40	53	206	33	81	9

TABELL 21. TALLET PÅ PRIVATHUSHOLDNINGER MED UTVALGTE KJENNETEGN FOR BOLIGSTANDARD, OG DISPONERING AV PERSONBIL. BOSATTE I SLIKE HUSHOLDNINGER, ETTER ALDER. 1/11 1980

	ALLE	WC I BOLIGEN	BAD I BOLIGEN	TELEFON I BOLIGEN	BRENSEL- OVN I BOLIGEN	BOLIG- BYGGET ETTER 1945	HUSHOLD- NINGEN OVER I BOLIGEN	KJØKKEN 6 KVM OG OVER I BOLIGEN	BIL DIS- PONERES AV HUS- HOLDNINGEN
PRIVATHUSHOLDNINGER ...	6203	5194	5151	2553	4932	4284	4351	5257	4186
BOSATTE	16903	15069	15045	7374	13815	12820	13051	15193	13339
0-19 ÅR	5233	4851	4860	2248	4161	4301	4209	4836	4616
20-39 "	5194	4690	4698	1935	3935	4133	3900	4652	4548
40-59 "	3709	3338	3354	1868	3278	2915	3114	3410	3037
60-69 "	1577	1330	1319	721	1413	970	1196	1378	821
70-79 "	912	688	657	471	795	407	510	723	271
80 ÅR OG OVER	278	172	157	131	233	94	122	194	46
BOSATTE PR. BOLIG	2,7	2,9	2,9	2,9	2,8	3,0	3,0	2,9	3,2
ROM PR. BOLIG	3,8	3,9	3,9	4,2	3,8	3,9	4,1	3,9	4,0
BOSATTE PR. ROM	0,7	0,7	0,7	0,7	0,7	0,8	0,7	0,7	0,8
HUSHOLDNINGER HVOR FOREKOMST AV KJENNETEGNET IKKE ER OPPGITT	-	391	401	468	339	461	555	436	498

TABELL 22. FOLKEMENGDEN ETTER ALDER, KJØNN OG TYPE BOLIGSTRØK/GRUNNKRETS. 1/11 1980

	I ALT	ALDER. ÅR										
		0-6	7-15	16-19	20-24	25-29	30-49	50-59	60-66	67-69	70-79	80 OG OVER
KOMMUNEN	17006	1581	2627	1028	1163	1275	4556	1915	1173	414	939	335
MENN	8423	795	1365	506	601	636	2319	936	561	198	372	134
KVINNER	8583	786	1262	522	562	639	2237	979	612	216	567	201
TYPE BOLIGSTRØK OG KJØNN												
TETTBYGDE STRØK	16246	1520	2542	987	1102	1227	4362	1824	1095	394	879	314
MENN	8043	762	1323	488	571	612	2219	886	527	188	343	124
KVINNER	8203	758	1219	499	531	615	2143	938	568	206	536	190
2001 DRAMMEN	4618	371	759	326	316	270	1335	587	275	82	215	82
MENN	2295	198	415	164	167	122	664	292	125	34	81	33
KVINNER	2323	173	344	162	149	148	671	295	150	48	134	49
2131 KROKSTADELVA	5594	671	939	286	369	535	1550	493	305	119	254	73
MENN	2745	334	479	137	167	260	788	244	157	55	96	28
KVINNER	2849	337	460	149	202	275	762	249	148	64	158	45
2132 STEINBERG	1336	108	201	92	95	83	370	167	105	33	56	26
MENN	671	51	98	40	55	48	190	84	54	19	21	11
KVINNER	665	57	103	52	40	35	180	83	51	14	35	15
2133 MJØNDALEN	4698	370	643	283	322	339	1107	577	410	160	354	133
MENN	2332	179	331	147	182	182	577	266	191	80	145	52
KVINNER	2366	191	312	136	140	157	530	311	219	80	209	81
SPREDTBYGDE STRØK	699	51	82	37	49	42	176	89	76	19	60	18
MENN	347	27	39	15	25	21	91	49	33	9	29	9
KVINNER	352	24	43	22	24	21	85	40	43	10	31	9
UOPPGITT BOLIGSTRØK	61	10	3	4	12	6	18	2	2	1	-	3
GRUNNKRETS OG KJØNN												
01 KROKSTADELVA	5731	685	955	289	375	541	1588	511	321	123	266	77
MENN	2815	340	486	138	171	263	809	255	163	57	103	30
KVINNER	2916	345	469	151	204	278	779	256	158	66	163	47
0101 HØRGEN-BREKKE	130	14	16	3	4	6	35	18	15	4	11	4
MENN	65	6	7	1	2	3	19	11	6	2	6	2
KVINNER	65	8	9	2	2	3	16	7	9	2	5	2
0102 KROKSTADJØRDET-LØ	1220	109	154	68	89	81	290	145	123	40	84	37
MENN	589	50	77	31	44	48	144	65	64	18	32	16
KVINNER	631	59	77	37	45	33	146	80	59	22	52	21
0103 EKNES-MØLLENHOF	567	46	75	28	30	48	118	60	56	27	65	14
MENN	277	20	35	17	15	24	63	31	28	13	27	4
KVINNER	290	26	40	11	15	24	55	29	28	14	38	10
0104 PRESTBRÅTEN-NEDRE	1474	104	255	98	118	80	417	195	89	32	72	14
MENN	726	67	118	48	62	41	199	98	48	13	27	5
KVINNER	748	37	137	50	56	39	218	97	41	19	45	9
0105 STENSETH TERRASSE	488	75	99	24	17	56	173	23	5	7	8	1
MENN	238	40	48	14	5	19	95	11	1	3	2	-
KVINNER	250	35	51	10	12	37	78	12	4	4	6	1
0106 STENSETH TERRASSE	543	115	81	13	38	125	152	10	4	1	3	1
MENN	265	50	43	4	13	62	84	5	1	1	1	1
KVINNER	278	65	38	9	25	63	68	5	3	-	2	-
0108 LYSAKER GÅRD-LANG	271	26	54	9	23	20	72	22	17	11	14	3
MENN	131	13	28	4	8	10	35	11	10	7	4	1
KVINNER	140	13	26	5	15	10	37	11	7	4	10	2
0109 HØVJØRDET	982	192	211	39	52	123	315	32	8	1	7	2
MENN	497	92	123	17	21	55	163	18	4	-	3	1
KVINNER	485	100	88	22	31	68	152	14	4	1	4	1
0111 FABRIKKROKEN-LANG	56	4	10	7	4	2	16	6	4	-	2	1
MENN	27	2	7	2	1	1	7	5	1	-	1	-
KVINNER	29	2	3	5	3	1	9	1	3	-	1	1
02 SOLBERGELVA	4637	376	763	323	314	274	1337	589	280	79	221	81
MENN	2302	202	417	162	165	124	660	294	129	34	81	34
KVINNER	2335	174	346	161	149	150	677	295	151	45	140	47
0201 FALLAKSØY-ELVEVEI	103	10	14	4	8	8	26	19	6	-	7	1
MENN	47	5	5	1	4	4	12	9	4	-	2	1
KVINNER	56	5	9	3	4	4	14	10	2	-	5	-
0202 HERSTRØM-ULVERUDB	1025	61	185	87	72	54	295	136	58	11	49	17
MENN	509	31	105	48	37	27	147	66	23	2	17	6
KVINNER	516	30	80	39	35	27	148	70	35	9	32	11
0203 NEDRE EIKER KIRKE	509	38	69	39	38	27	127	68	43	15	35	10
MENN	255	17	39	16	27	13	63	36	16	7	18	3
KVINNER	254	21	30	23	11	14	64	32	27	8	17	7
0204 BLÅFJELLVEIEN-OLL	862	66	182	61	52	43	273	101	40	12	27	5
MENN	438	39	99	29	34	17	132	49	22	5	8	4
KVINNER	424	27	83	32	18	26	141	52	18	7	19	1
0205 TUNVOLL-LØKKEVEIE	564	52	93	31	31	40	158	68	30	11	31	19
MENN	283	30	53	18	11	17	77	37	16	5	13	6
KVINNER	281	22	40	13	20	23	81	31	14	6	18	13
0206 SPINNERIKROKEN-UL	412	48	68	28	28	34	134	38	13	4	15	2
MENN	197	24	35	11	10	15	68	19	6	2	6	1
KVINNER	215	24	33	17	18	19	66	19	7	2	9	1
0207 FJELLVEIEN-TOLLEF	467	51	60	25	27	30	124	54	36	12	35	13
MENN	241	32	35	17	16	12	62	28	18	3	12	6
KVINNER	226	19	25	8	11	18	62	26	18	9	23	7
0208 TOLLEFSHAGEN-BUSK	612	42	76	43	52	37	171	97	47	14	20	13
MENN	290	19	37	20	22	19	85	47	20	10	4	7
KVINNER	322	23	39	23	30	18	86	50	27	4	16	6

1) FOR FULLSTENDIG GRUNNKRETSNAVN, SE VEDLEGG 1.

TABELL 22 (FORTS.)

I ALT	ALDER. ÅR											
	0-6	7-15	16-19	20-24	25-29	30-49	50-59	60-66	67-69	70-79	80 OG OVER	
0209 HULDREHEIM-BREIHE	16	1	4	-	1	1	4	2	1	-	1	1
MENN	8	1	2	-	1	-	2	1	-	-	1	-
KVINNER	8	-	2	-	-	1	2	1	1	-	-	1
0210 SOLBERGFJELL-BRÅT	65	7	12	5	5	-	25	6	4	-	1	-
MENN	33	4	7	2	3	-	12	2	3	-	-	-
KVINNER	32	3	5	3	2	-	13	4	1	-	1	-
0211 VASSHELLA-VRANGEN	2	-	-	-	-	-	-	-	2	-	-	-
MENN	1	-	-	-	-	-	-	-	1	-	-	-
KVINNER	1	-	-	-	-	-	-	-	1	-	-	-
03 STEINBERG	1451	114	217	103	105	86	402	182	111	34	67	30
MENN	726	55	107	42	61	49	206	92	56	20	26	12
KVINNER	725	59	110	61	44	37	196	90	55	14	41	18
0301 LOESØYA-STEINBERG	754	45	108	61	46	34	216	99	69	17	40	19
MENN	377	16	54	30	28	21	108	51	35	11	15	8
KVINNER	377	29	54	31	18	13	108	48	34	6	25	11
0302 RUNDTOM-KILEN	600	63	95	32	50	49	158	70	39	16	19	9
MENN	305	35	46	10	28	27	85	34	20	8	8	4
KVINNER	295	28	49	22	22	22	73	36	19	8	11	5
0303 SKISTAD-SKALPE	97	6	14	10	9	3	28	13	3	1	8	2
MENN	44	4	7	2	5	1	13	7	1	1	3	-
KVINNER	53	2	7	8	4	2	15	6	2	-	5	2
04 MJØNDALEN	5126	396	689	309	357	368	1211	631	459	177	385	144
MENN	2547	192	352	161	199	197	635	294	212	86	162	57
KVINNER	2579	204	337	148	158	171	576	337	247	91	223	87
0401 EKER PAPIRFABRIKK	120	11	12	10	10	9	18	12	8	10	14	6
MENN	60	5	9	5	3	6	10	6	3	5	4	4
KVINNER	60	6	3	5	7	3	8	6	5	5	10	2
0402 KROK-KJØYA	784	40	97	36	54	34	169	116	76	31	73	58
MENN	395	11	55	20	41	20	86	52	37	17	34	22
KVINNER	389	29	42	16	13	14	83	64	39	14	39	36
0403 HATTEN-DRAMMENSVE	399	42	29	11	41	39	70	50	50	16	39	12
MENN	201	25	19	5	18	21	39	23	24	7	16	4
KVINNER	198	17	10	6	23	18	31	27	26	9	23	8
0404 HAGATJERN-SVEIEN-F	815	53	118	47	53	47	202	100	71	33	69	22
MENN	408	26	64	23	33	24	108	44	32	16	28	10
KVINNER	407	27	54	24	20	23	94	56	39	17	41	12
0405 SOLLØS-ÅKERBRÅTEN	926	76	130	65	51	87	212	113	84	31	60	17
MENN	446	35	62	33	29	45	111	48	34	18	27	4
KVINNER	480	41	68	32	22	42	101	65	50	13	33	13
0406 VEIA-VIKKOLLEN	802	65	137	54	45	49	218	82	64	18	54	16
MENN	387	34	63	29	20	26	114	35	33	8	19	6
KVINNER	415	31	74	25	25	23	104	47	31	10	35	10
0407 KORVALD-VIKÅSEN	43	4	7	1	6	5	7	5	4	2	1	1
MENN	21	1	4	1	1	4	3	2	3	1	-	1
KVINNER	22	3	3	-	5	1	4	3	1	1	1	-
0408 MIHLE-RYGH	411	27	53	32	33	31	91	65	40	10	27	2
MENN	210	11	25	18	18	19	49	34	17	6	11	2
KVINNER	201	16	28	14	15	12	42	31	23	4	16	-
0409 MIDTÅSEN	165	18	16	12	17	15	38	21	12	5	11	-
MENN	93	15	10	7	12	8	16	13	6	2	4	-
KVINNER	72	3	6	5	5	7	22	8	6	3	7	-
0410 SKOMAKERBRÅTEN-ÅS	281	36	47	17	18	25	88	20	12	8	10	-
MENN	136	16	21	7	9	12	45	12	8	2	4	-
KVINNER	145	20	26	10	9	13	43	8	4	6	6	-
0412 ÅSENDAMMEN-SVARTT	34	4	8	-	1	3	12	1	2	1	1	1
MENN	18	2	4	-	-	1	7	1	1	1	-	1
KVINNER	16	2	4	-	1	2	5	-	1	-	1	-
0413 HAGATJERN-ØRMTJER	52	6	4	3	2	3	15	7	3	2	6	1
MENN	26	2	3	3	1	1	8	3	-	-	4	1
KVINNER	26	4	1	-	1	2	7	4	3	2	2	-
0415 YTTERKOLLEN	294	14	31	21	26	21	71	39	33	10	20	8
MENN	146	9	13	10	14	10	39	21	14	3	11	2
KVINNER	148	5	18	11	12	11	32	18	19	7	9	6
UBØPPGITT BOSTED	61	10	3	4	12	6	18	2	2	1	-	3

TABELL 23. YRKESAKTIVE 16 ÅR OG OVER, ETTER NÆRING, KJØNN OG TYPE BOLIGSTRØK/GRUNNKRETS. 1/11 1980

I ALT	JORD- BRUK, SKOG- BRUK, FISKE OG FANGST	INDU- STRI- OG BERG- VERKS- DRIFT	KRAFT- OG VANN- FOR- SYNING	BYGGE- OG ANLEGG- VIRK- SØMNET	VARE- HANDEL, HOTELL- OG RES- TAURANT- VIRKSØM- HET	TRANSPORT, LAGRING, POST OG TELE- KOMMUNI- KASJONER	BANK-, FI- NANS- OG FORSIK- RINGSVIRK- SØMNET, EIEND.- DRIFT OG FORR.MESS. TJ.YTING	OFFENT- LIG, SOSIAL OG PRIVAT TJE- NESTE- YTING	UOPP- GITT NÆRING	
KOMMUNEN	8623	173	2721	53	932	1714	593	379	2018	40
MENN	5062	103	1908	46	856	804	451	178	696	20
KVINNER	3561	70	813	7	76	910	142	201	1322	20
TYPE BOLIGSTRØK OG KJØNN										
TETTBYGDE STRØK	8222	103	2627	52	903	1635	566	363	1935	38
MENN	4826	56	1850	45	830	761	428	170	667	19
KVINNER	3396	47	777	7	73	874	138	193	1268	19
2001 DRAMMEN	2488	51	744	11	249	502	188	126	604	13
MENN	1419	20	528	10	227	229	142	60	196	7
KVINNER	1069	31	216	1	22	273	46	66	408	6
2131 KROKSTADELVA	2728	25	922	13	311	518	182	130	618	9
MENN	1602	16	643	9	287	250	129	57	206	5
KVINNER	1126	9	279	4	24	268	53	73	412	4
2132 STEINBERG	687	5	263	6	80	118	50	23	142	-
MENN	426	4	197	5	76	49	43	8	44	-
KVINNER	261	1	66	1	4	69	7	15	98	-
2133 MJØNDALEN	2319	22	698	22	263	497	146	84	571	16
MENN	1379	16	482	21	240	233	114	45	221	7
KVINNER	940	6	216	1	23	264	32	39	350	9
SPREDTBYGDE STRØK	367	69	84	1	25	70	26	14	77	1
MENN	215	46	52	1	22	37	22	8	26	1
KVINNER	152	23	32	-	3	33	4	6	51	-
UOPPGITT BOLIGSTRØK	34	1	10	-	4	9	1	2	6	1
1)										
GRUNNKRETS OG KJØNN										
01 KROKSTADELVA	2795	32	937	13	318	538	186	131	631	9
MENN	1645	22	653	9	292	263	132	57	212	5
KVINNER	1150	10	284	4	26	275	54	74	419	4
0101 HØRGEN-BREKKE	60	6	14	-	6	18	4	1	11	-
MENN	38	5	9	-	4	12	3	-	5	-
KVINNER	22	1	5	-	2	6	1	1	6	-
0102 KROKSTADJØRDET-LØK	601	10	217	2	66	120	39	25	120	2
MENN	351	6	161	2	61	49	29	8	34	1
KVINNER	250	4	56	-	5	71	10	17	86	1
0103 EKNES-MØLLENHOF	246	3	96	1	23	37	10	9	67	-
MENN	159	3	78	1	22	15	9	4	27	-
KVINNER	87	-	18	-	1	22	1	5	40	-
0104 PRESTRÅTEN-NEDRE	772	10	261	5	106	137	46	26	179	2
MENN	455	6	183	3	98	66	30	11	56	2
KVINNER	317	4	78	2	8	71	16	15	123	-
0105 STENSETH TERRASSE	246	1	69	2	16	58	20	14	65	1
MENN	134	1	45	2	16	31	10	7	22	-
KVINNER	112	-	24	-	-	27	10	7	43	1
0106 STENSETH TERRASSE	286	-	78	1	20	64	26	25	71	1
MENN	162	-	48	-	18	38	21	10	26	1
KVINNER	124	-	30	1	2	26	5	15	45	-
0108 LYSAKER GÅRD-LANGL	120	2	40	-	27	17	8	5	21	-
MENN	70	1	22	-	25	6	7	2	7	-
KVINNER	50	1	18	-	2	11	1	3	14	-
0109 HØVJØRDET	437	-	154	2	48	78	33	24	95	3
MENN	264	-	104	1	42	43	23	15	35	1
KVINNER	173	-	50	1	6	35	10	9	60	2
0111 FABRIKKROKEN-LANGE	27	-	8	-	6	9	-	2	2	-
MENN	12	-	3	-	6	3	-	-	-	-
KVINNER	15	-	5	-	-	6	-	2	2	-
02 SØLBERGELVA	2497	58	742	11	248	504	187	124	609	14
MENN	1418	26	525	10	226	230	141	59	193	8
KVINNER	1079	32	217	1	22	274	46	65	416	6
0201 FALLAKSØY-ELVEVEIE	64	13	13	-	1	12	4	1	19	1
MENN	34	7	9	-	1	6	4	1	5	1
KVINNER	30	6	4	-	-	6	-	-	14	-
0202 HERSTRØM-ULVERUDBE	569	11	182	1	65	122	38	20	128	2
MENN	320	6	129	1	61	47	26	9	39	2
KVINNER	249	5	53	-	4	75	12	11	89	-
0203 NEDRE EIKER KIRKE- MENN	252	4	65	1	35	60	20	12	53	2
KVINNER	151	-	49	1	30	27	17	6	20	1
0204 BLÅFJELLVEIEN-ØLLE	101	4	16	-	5	33	3	6	33	1
MENN	460	2	105	2	43	87	40	39	140	2
KVINNER	256	-	76	2	40	45	29	19	44	1
0205 TUNVOLL-LØKKEVEIEN	204	2	29	-	3	42	11	20	96	1
MENN	299	3	97	1	24	63	17	8	83	3
KVINNER	168	1	71	1	22	32	14	4	22	1
0206 SPINNERIKROKEN-ULV	131	2	26	-	2	31	3	4	61	2
MENN	220	3	83	2	18	36	17	6	54	1
KVINNER	120	1	47	1	17	20	12	1	21	-
0206 SPINNERIKROKEN-ULV	100	2	36	1	1	16	5	5	33	1

1) FOR FULLSTENDIG GRUNNKRETSNAV, SE VEDLEGG 1.

TABELL 23 (FORTS.)

I ALT	JORD- BRUK, SKOG- BRUK, FISKE OG FANGST	INDU- STRI OG BERG- VERKS- DRIFT	KRAFT- OG VANN- FOR- SYNING	BYGGE- OG ANLEGG- VIRK- SOMHET	VARE- HANDEL, HOTELL- OG RES- TAURANT- VIRKSOM- HET	TRANSPORT, LAGRING, POST OG TELE- KOMMUNI- KASJONER	BANK-, FI- NANS- OG FORSIK- RINGSVIRK- SOMHET, EIEND.- DRIFT OG FORR.MESS. TJ.YTING	OFFENT- LIG, SOSIAL OG PRIVAT TJE- NESTE- YTING	UOPP- GITT NÆRING	
0207 FJELLVEIEN-TOLLEFS	245	11	67	2	28	50	23	13	48	3
MENN	148	6	50	2	26	24	16	5	17	2
KVINNER	97	5	17	-	2	26	7	8	31	1
0208 TOLLEFSHAGEN-BUSKE	346	9	115	2	33	66	24	21	76	-
MENN	196	4	85	2	28	24	20	11	22	-
KVINNER	150	5	30	-	5	42	4	10	54	-
0209 HULDREHEIM-BREIHEL	6	-	5	-	1	-	-	-	-	-
MENN	4	-	3	-	1	-	-	-	-	-
KVINNER	2	-	2	-	-	-	-	-	-	-
0210 SOLBERGFJELL-BRÅTA	35	1	10	-	-	8	4	4	8	-
MENN	20	-	6	-	-	5	3	3	3	-
KVINNER	15	1	4	-	-	3	1	1	5	-
0211 VASSHELLA-VRANGEN	1	1	-	-	-	-	-	-	-	-
MENN	1	1	-	-	-	-	-	-	-	-
KVINNER	-	-	-	-	-	-	-	-	-	-
03 STEINBERG	749	17	274	7	82	131	54	27	157	-
MENN	460	13	205	6	78	53	46	9	50	-
KVINNER	289	4	69	1	4	78	8	18	107	-
0301 LOESØYA-STEINBERG	393	5	152	5	38	62	35	13	83	-
MENN	243	3	115	4	36	28	30	6	21	-
KVINNER	150	2	37	1	2	34	5	7	62	-
0302 RUNDTOM-KILEN	301	1	113	1	44	57	15	11	59	-
MENN	189	1	84	1	42	22	13	3	23	-
KVINNER	112	-	29	-	2	35	2	8	36	-
0303 SKISTAD-SKALPE	55	11	9	1	-	12	4	3	15	-
MENN	28	9	6	1	-	3	3	-	6	-
KVINNER	27	2	3	-	-	9	1	3	9	-
04 MJØNDALEN	2548	65	758	22	280	532	165	95	615	16
MENN	1518	41	519	21	256	252	131	53	238	7
KVINNER	1030	24	239	1	24	280	34	42	377	9
0401 EKER PAPIRFABRIKK-	44	1	16	-	4	10	2	1	10	-
MENN	28	1	15	-	4	3	2	1	2	-
KVINNER	16	-	1	-	-	7	-	-	8	-
0402 KROK-KJØYA	379	7	114	4	47	61	26	13	104	3
MENN	228	5	84	3	43	28	20	7	37	1
KVINNER	151	2	30	1	4	33	6	6	67	2
0403 HATTEN-DRAMMENSVEI	191	1	46	1	23	46	13	10	50	1
MENN	115	1	29	1	20	19	9	6	29	1
KVINNER	76	-	17	-	3	27	4	4	21	-
0404 HAGATJERNESVEIEN-FJ	395	3	129	4	35	97	19	13	94	1
MENN	235	1	88	4	31	52	15	4	40	-
KVINNER	160	2	41	-	4	45	4	9	54	1
0405 SOLLØS-ÅKERBRÅTEN	453	1	122	4	58	102	36	14	113	3
MENN	269	-	82	4	54	51	31	9	35	3
KVINNER	184	1	40	-	4	51	5	5	78	-
0406 VEIA-VIKKOLLEN	412	4	114	3	39	96	25	19	107	5
MENN	239	4	76	3	36	40	21	9	49	1
KVINNER	173	-	38	-	3	56	4	10	58	4
0407 KORVALD-VIKÅSEN	24	11	5	-	1	3	-	-	4	-
MENN	13	7	2	-	1	2	-	-	1	-
KVINNER	11	4	3	-	-	1	-	-	3	-
0408 MIHLE-RYGH	213	6	88	3	12	38	9	8	47	2
MENN	130	5	64	3	12	22	8	6	10	-
KVINNER	83	1	24	-	-	16	1	2	37	2
0409 MIDTÅSEN	91	4	27	-	22	18	-	2	18	-
MENN	55	2	16	-	20	9	-	2	6	-
KVINNER	36	2	11	-	2	9	-	-	12	-
0410 SKOMAKERBRÅTEN-ÅSE	145	-	41	3	21	26	15	5	33	1
MENN	83	-	28	3	18	7	8	2	16	1
KVINNER	62	-	13	-	3	19	7	3	17	-
0412 ÅSENDAMMEN-SVARTTJ	16	-	3	-	5	5	2	-	1	-
MENN	10	-	2	-	5	2	1	-	-	-
KVINNER	6	-	1	-	-	3	1	-	1	-
0413 HAGATJERN-ØRMTJERN	19	-	6	-	3	2	3	2	3	-
MENN	12	-	4	-	2	1	3	1	1	-
KVINNER	7	-	2	-	1	1	-	1	2	-
0415 YTTERKOLLEN	166	27	47	-	10	28	15	8	31	-
MENN	101	15	29	-	10	16	13	6	12	-
KVINNER	65	12	18	-	-	12	2	2	19	-
UOPPGITT BOSTED	34	1	10	-	4	9	1	2	6	1

TABELL 24. TALLET PÅ PRIVATHUSHOLDNINGER MED UTVALGTE KJENNETEGN FOR BOLIGSTANDARD, OG DISPONERING AV PERSONBIL. BOLIGSTRØK/GRUNNKRETS. 1/11 1980

	ALLE	WC I BOLIGEN	WC UTENFOR BOLIGEN	ANNET AVTREDE	BAD I BOLIGEN	TELEFON I BOLIGEN	PIPE I BOLIGEN	BOLI- GEN BYGGET ETTER 1945	HUS- HOLD- NINGEN EIER BOLIGEN	KJØKKEN 6 KVM OG OVER I BOLIGEN	BIL DIS- PONERES AV HUS- HOLD- NINGEN
KOMMUNEN	6203	5194	313	305	5151	2553	5236	4284	4351	5257	4186
TYPE BOLIGSTRØK											
TETTBYGDE STRØK	5898	5000	294	244	4947	2411	4968	4156	4170	5012	3992
2001 DRAMMEN	1670	1415	76	67	1415	852	1522	1279	1184	1402	1152
2131 KROKSTADELVA	1984	1730	74	54	1709	701	1422	1459	1463	1669	1398
2132 STEINBERG ...	478	408	15	37	394	158	444	353	338	427	320
2133 MJØNDALEN ...	1766	1447	129	86	1429	700	1580	1065	1185	1514	1122
SPREDTBYGDE STRØK ..	274	179	18	59	190	141	256	117	173	232	180
UOPPGITT BOLIGSTRØK	31	15	1	2	14	1	12	11	8	13	14
1)											
GRUNNKRETS											
01 KROKSTADELVA	2038	1766	75	65	1745	727	1471	1485	1498	1714	1437
0101 HØRGEN-BREKKE	51	35	1	10	34	25	46	26	34	42	36
0102 KROKSTADJORDE	477	386	32	15	382	180	427	245	317	389	282
0103 EKNES-MØLLENH	223	181	22	10	182	106	211	118	142	199	140
0104 PRESTRÅTEN-N	525	455	15	17	446	227	479	421	384	441	373
0105 STENSETH TERR	164	155	-	1	156	39	8	153	143	120	122
0106 STENSETH TERR	187	181	-	-	180	50	6	178	159	166	165
0108 LYSAKER GÅRD-	98	83	2	8	77	22	91	66	69	81	62
0109 HØVJORDET ...	294	278	1	1	276	72	185	269	238	260	249
0111 FABRIKKROKEN-	19	12	2	3	12	6	18	9	12	16	8
02 SØLBERGELVA	1675	1425	71	69	1421	857	1532	1282	1194	1409	1159
0201 FALLAKSØY-ELV	34	30	1	2	30	24	32	24	27	32	29
0202 HERSTRØM-ULVE	356	303	16	18	309	183	333	287	260	298	250
0203 NEDRE EIKER K	199	160	14	9	155	90	183	137	130	166	125
0204 BLÅFJELLVEIEN	291	272	4	3	266	160	272	265	229	244	215
0205 TUNVOLL-LØKKE	192	172	6	3	174	99	174	153	134	160	140
0206 SPINNERIKROKE	155	120	16	2	115	70	125	104	78	113	103
0207 FJELLVEIEN-TO	181	138	8	23	145	91	172	111	128	162	121
0208 TOLLEFSHAGEN-	242	212	6	4	209	123	218	185	187	212	160
0209 HULDREHEIM-BR	5	3	-	2	3	3	5	2	4	5	2
0210 SØLBERGFJELL-	19	15	-	2	15	14	17	14	16	16	14
0211 VASSHELLA-VRA	1	-	-	1	-	-	1	-	1	1	-
03 STEINBERG	521	441	18	43	423	179	486	370	367	466	348
0301 LOESØYA-STEIN	280	233	11	21	228	98	255	207	184	240	175
0302 RUNDTOM-KILEN	205	181	4	16	172	62	195	151	159	193	148
0303 SKISTAD-SKALP	36	27	3	6	23	19	36	12	24	33	25
04 MJØNDALEN	1938	1547	148	126	1548	789	1735	1136	1284	1655	1228
0401 EKER PAPIRFAB	54	28	9	12	27	12	47	6	27	39	22
0402 KROK-KJØYA ..	285	242	15	12	242	107	273	189	195	259	181
0403 HATTEN-DRAMME	183	140	23	7	131	88	156	54	83	153	107
0404 HAGATJERNESVEI	323	266	31	9	255	131	304	160	221	272	185
0405 SOLLØS-ÅKERBR	337	300	12	9	292	140	260	258	235	282	218
0406 VEIA-VIKKULLE	292	242	19	13	238	128	272	190	207	249	195
0407 KORVALD-VIKÅS	18	11	-	4	12	11	16	4	9	15	12
0408 MIHLE-RYGH ..	144	115	13	8	120	51	135	95	102	124	99
0409 MIDTÅSEN	64	37	7	14	47	21	54	41	40	53	41
0410 SKOMAKERBRÅTE	89	81	2	3	84	28	85	71	74	85	73
0412 ÅSENDAMMEN-SV	12	7	-	3	7	3	10	6	9	10	7
0413 HAGATJERN-ORM	22	3	-	15	6	9	18	6	14	17	12
0415 YTTERKOLLEN .	115	75	17	17	87	60	105	56	68	97	76
UOPPGITT BOSTED	31	15	1	2	14	1	12	11	8	13	14

1) FOR FULLSTENDIG GRUNNKRETSNAVN, SE VEDLEGG 1.

OVERSIKT SOM VISER HVILKEN KOMMUNE OG FOLKETELLINGSKRETS 1)
GRUNNKRETSENE I 1980 TILHØRTE VED FOLKE- OG BOLIGTELLINGEN I 1970

GRUNNKRETS 1980	KOMM 1970	---FOLKETELLINGSKRETS 1970--- HEL KRETS	DEL AV KRETS
0101	HORGEN-BREKKE	0625	7-8
0102	KROKSTADJORDET-LØKKA	0625	7
0103	EKNES-MØLLENHOF	0625	7
0104	PRESTBRÅTEN-NEDRE EIKER KI	0625	7
0105	STENSETH TERRASSE DELFELT5	0625	7
0106	STENSETH TERRASSE DELFELT3	0625	7
0107	STENSETH TERRASSE DELFELT1	0625	UBEBODD
0108	LYSAKER GÅRD-LANGLØKKA	0625	7
0109	HOVJORDET	0625	7
0110	ÅRBOGEN-BJØRKEDOKK	0625	7-8
0111	FABRIKKROKEN-LANGEMYR	0625	7-8
0112	BORGETJERN	0625	UBEBODD
0201	FALLAKSØY-ELVEVEIEN	0625	9-10
0202	HERSTRØM-ULVERUDBEKKEN	0625	9-10
0203	NEDRE EIKER KIRKE-BLÅFJELL	0625	9
0204	BLÅFJELLVEIEN-OLLEVEIEN	0625	9
0205	TUNVOLL-LØKKEVEIEN	0625	9
0206	SPINNERIKROKEN-ULVERUDBEKK	0625	9-10
0207	FJELLVEIEN-TOLLEFSHAGEN	0625	9
0208	TOLLEFSHAGEN-BUSKERUDVEIEN	0625	9
0209	HULDREHEIM-BREIHELLA	0625	9-10
0210	SOLBERGFJELL-BRÅTAN	0625	10
0211	VASSHELLA-VRANGEN	0625	UBEBODD
0301	LOESØYA-STEINBERG STASJON	0625	5
0302	RUNDTOM-KILEN	0625	5-6
0303	SKISTAD-SKALPE	0625	6
0401	EKER PAPIRFABRIKK-RENSEANL	0625	3
0402	KROK-KJØYA	0625	3,6
0403	HATTEN-DRAMMENSVEIEN	0625	3
0404	HAGATJERNSVEIEN-FJERDINGEN	0625	3
0405	SOLLØS-ÅKERBRÅTAN	0625	3
0406	VEIA-VIKKOLLEN	0625	3-4
0407	KORVALD-VIKÅSEN	0625	3-4
0408	MIHLE-RYGH	0625	2-4
0409	MIDTÅSEN	0625	3-4
0410	SKOMAKERBRÅTEN-ÅSEN GAMLE	0625	3-4
0411	ÅSENOMRÅDET FELT A, B OG C	0625	4
0412	ÅSENDAMMEN-SVARTTJERN	0625	3-4
0413	HAGATJERN-ORMTJERN	0625	4
0414	GRYTJERN-LANGETJERN	0625	UBEBODD
0415	YTTERKOLLEN	0625 1	2
		0625	8

1) OVERSIKTEN ER FORELØPIG OG KAN INNEHOLDE FEIL. ENDELIG UTGAVE VIL FORELIGGE I EGET DOKUMENTASJONSHEFTE: 'GRUNNKRETSENE OG TETTSTEDER. DOKUMENTASJON 1980'.

0625 NEDRE EIKER

- 0101 GRUNNKRETSNUMMER
 - KOMMUNEGRENSE
 - GRENSE FOR DELOMRADE
 - GRENSE FOR GRUNNKRETS
- MALESTOKK CA. 1:50 000

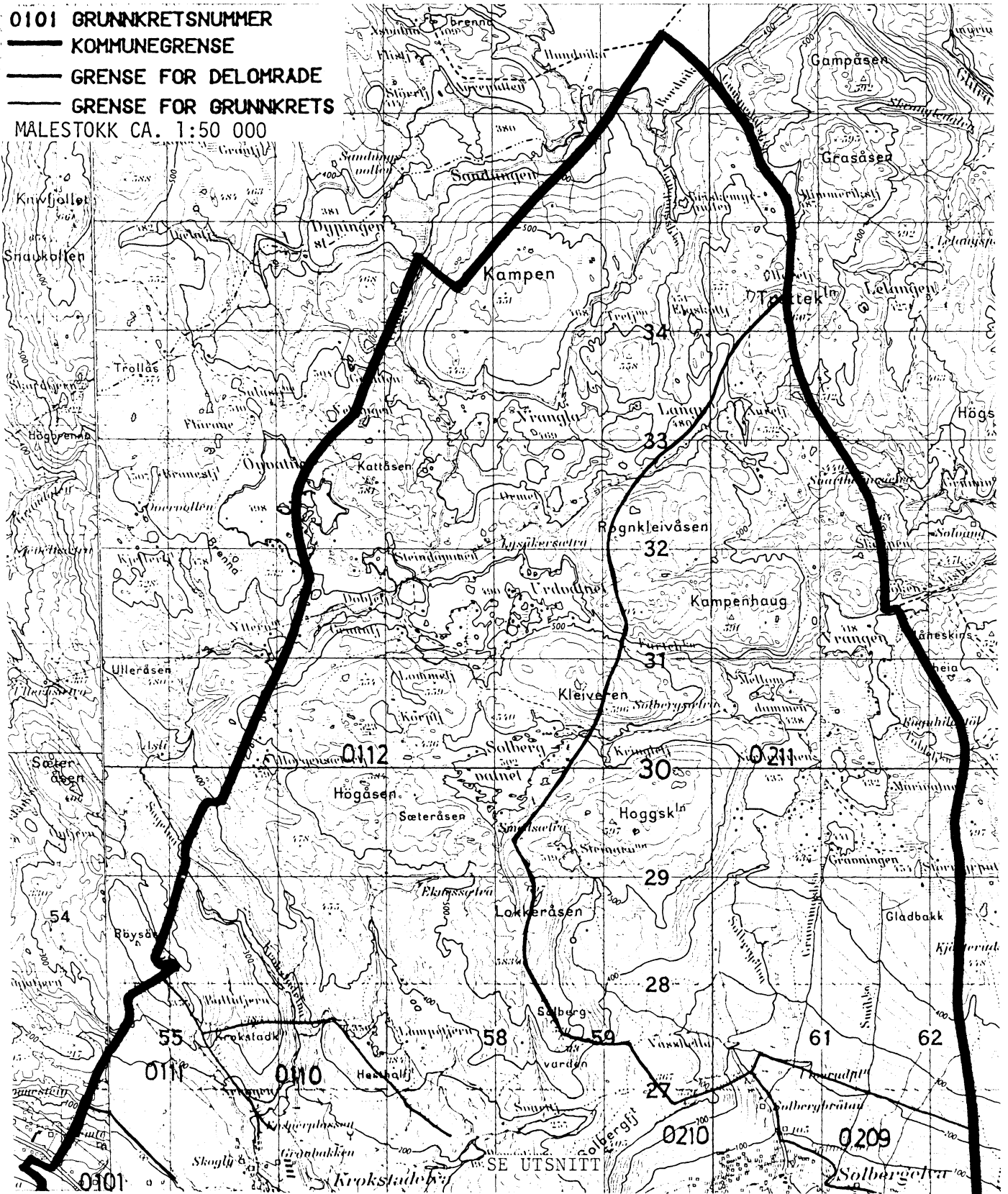

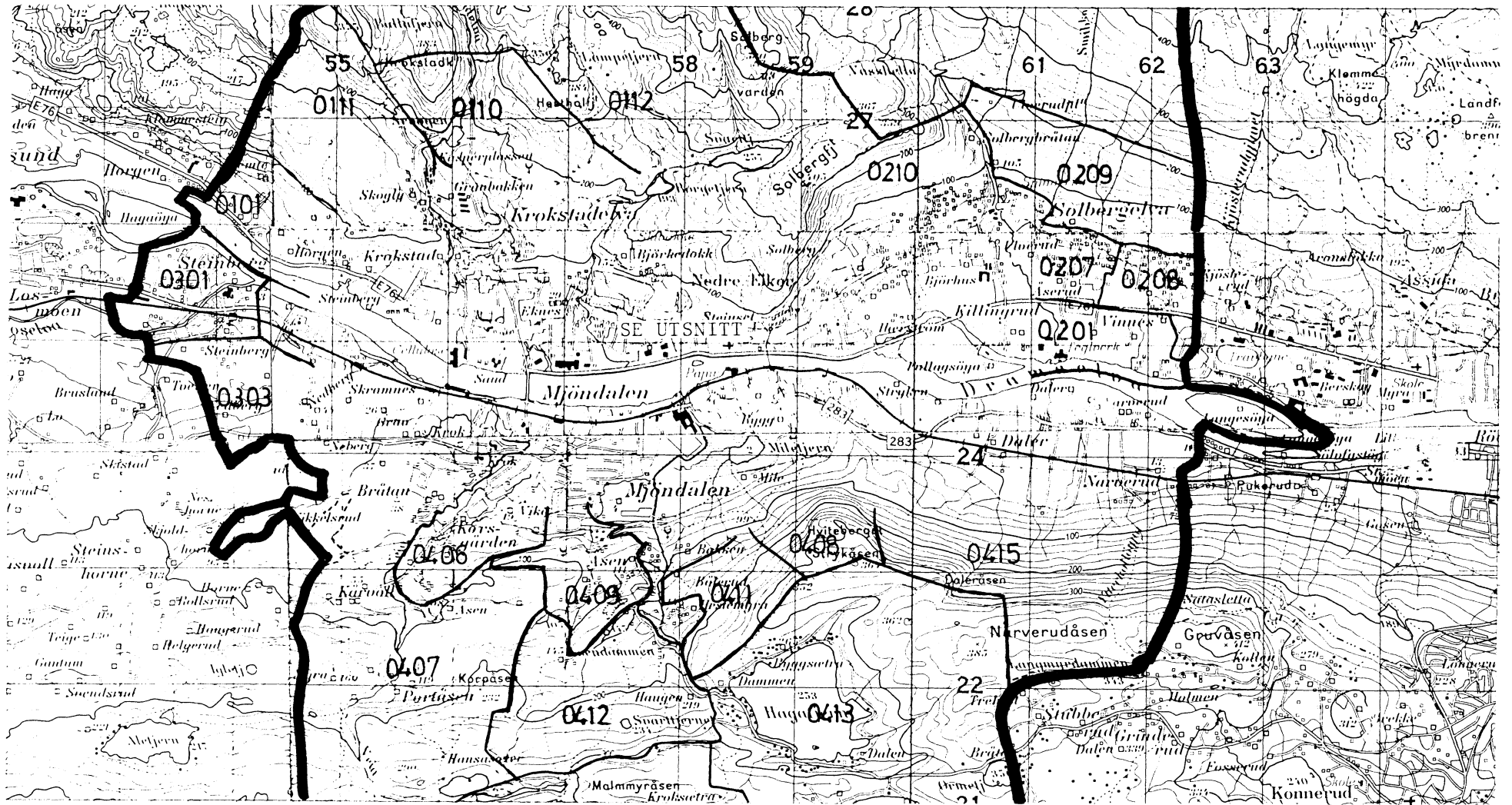

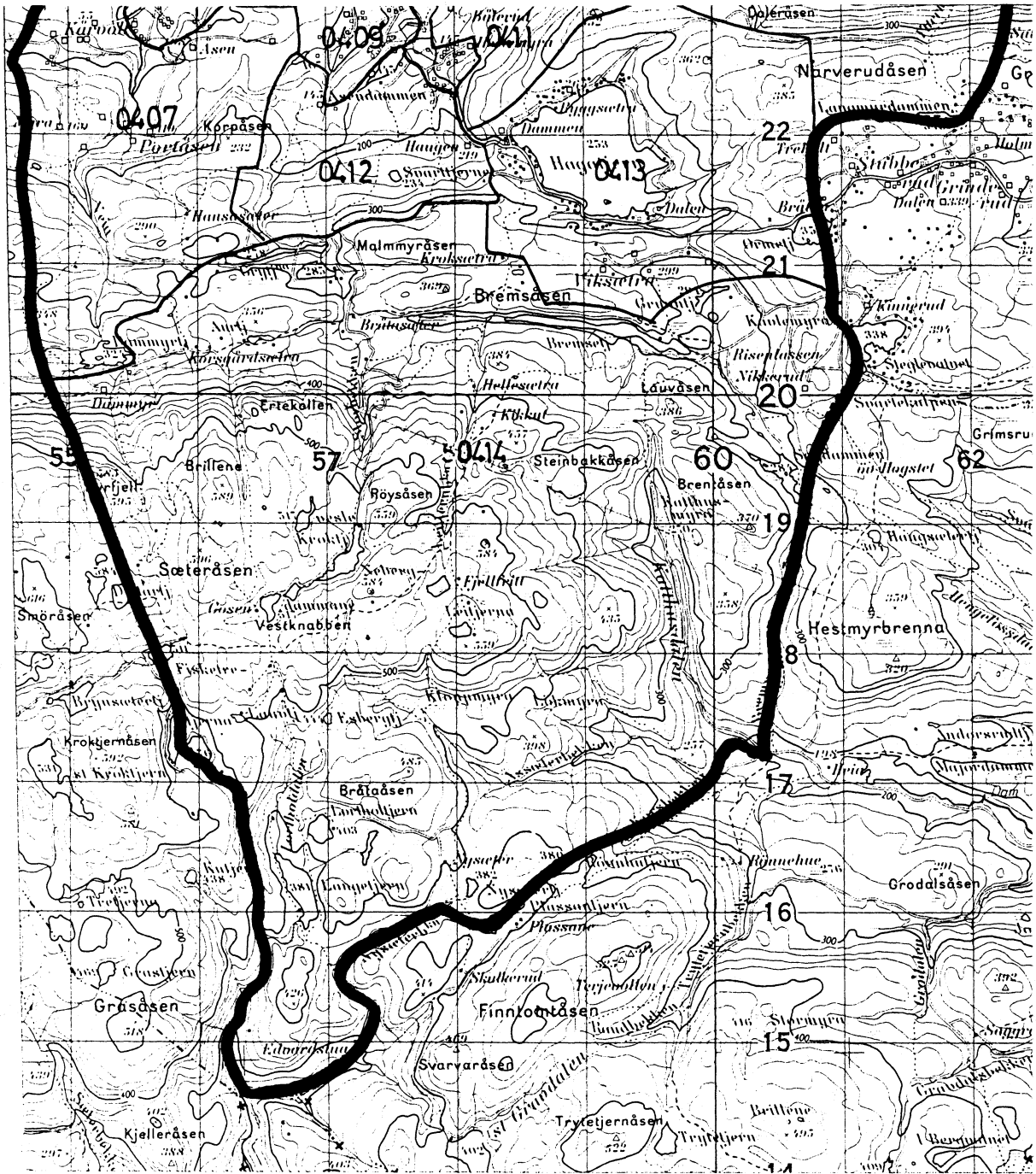

UTSNITT AV KRETSKART

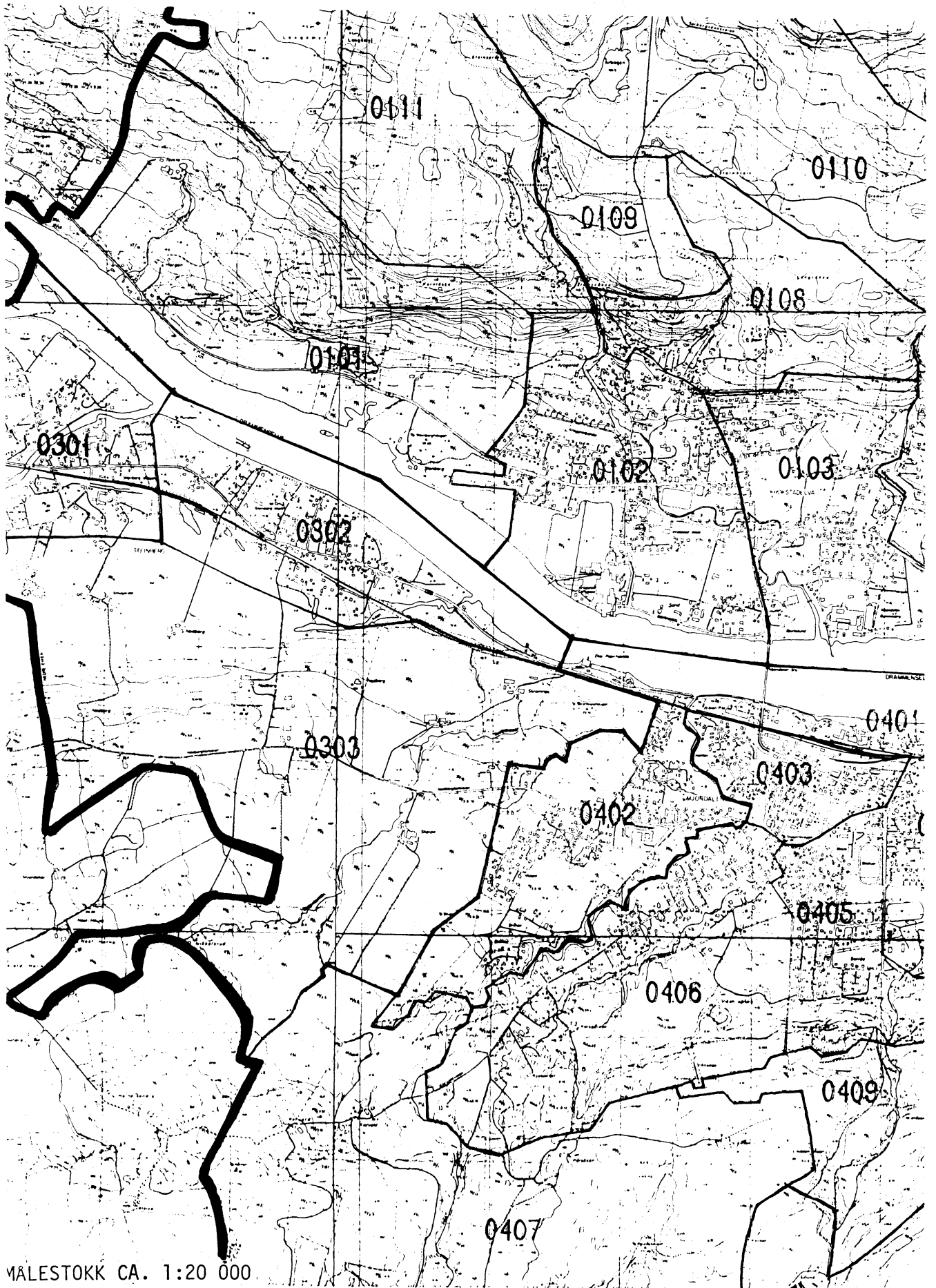

MALESTOKK CA. 1:20 000

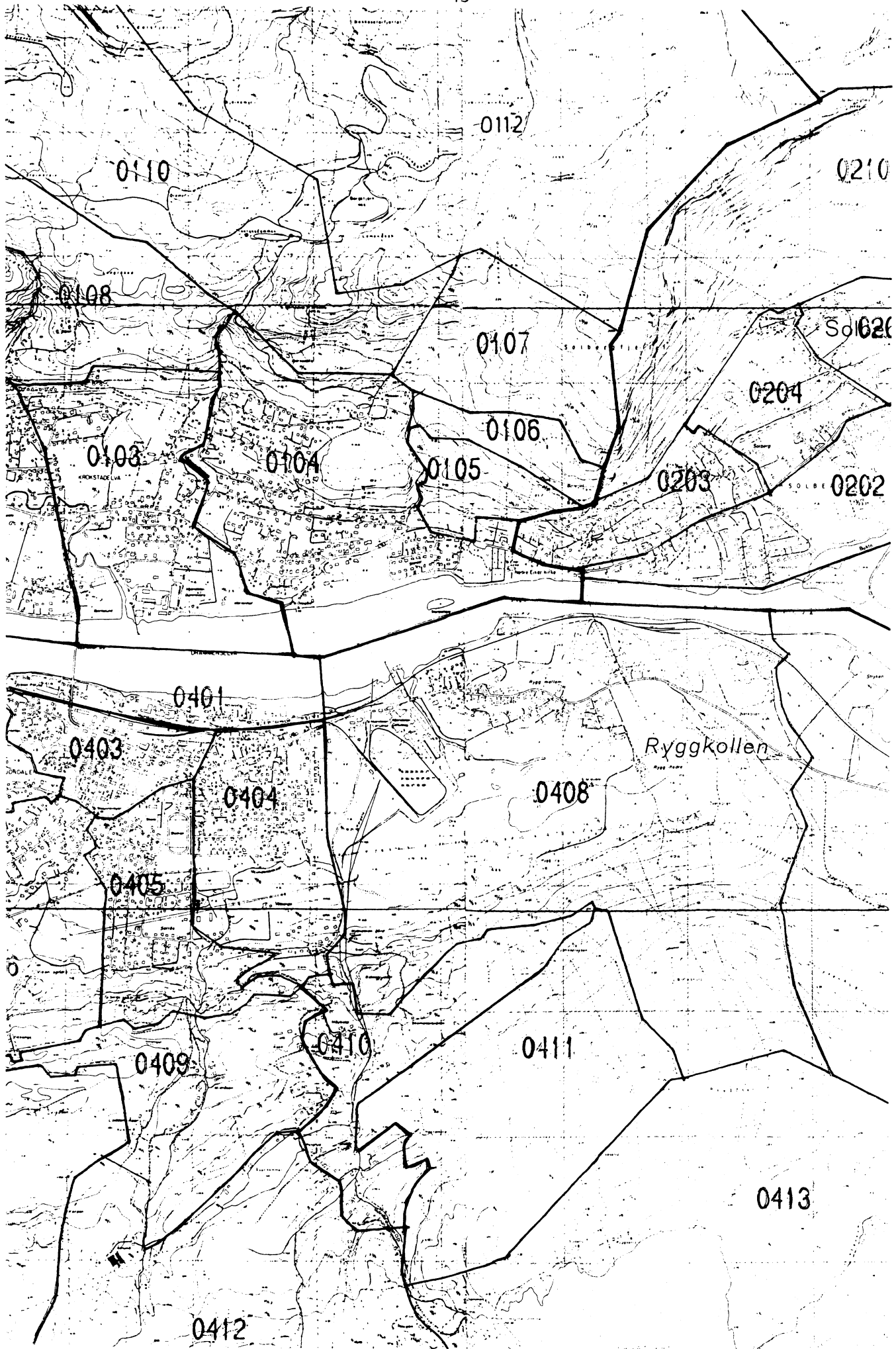

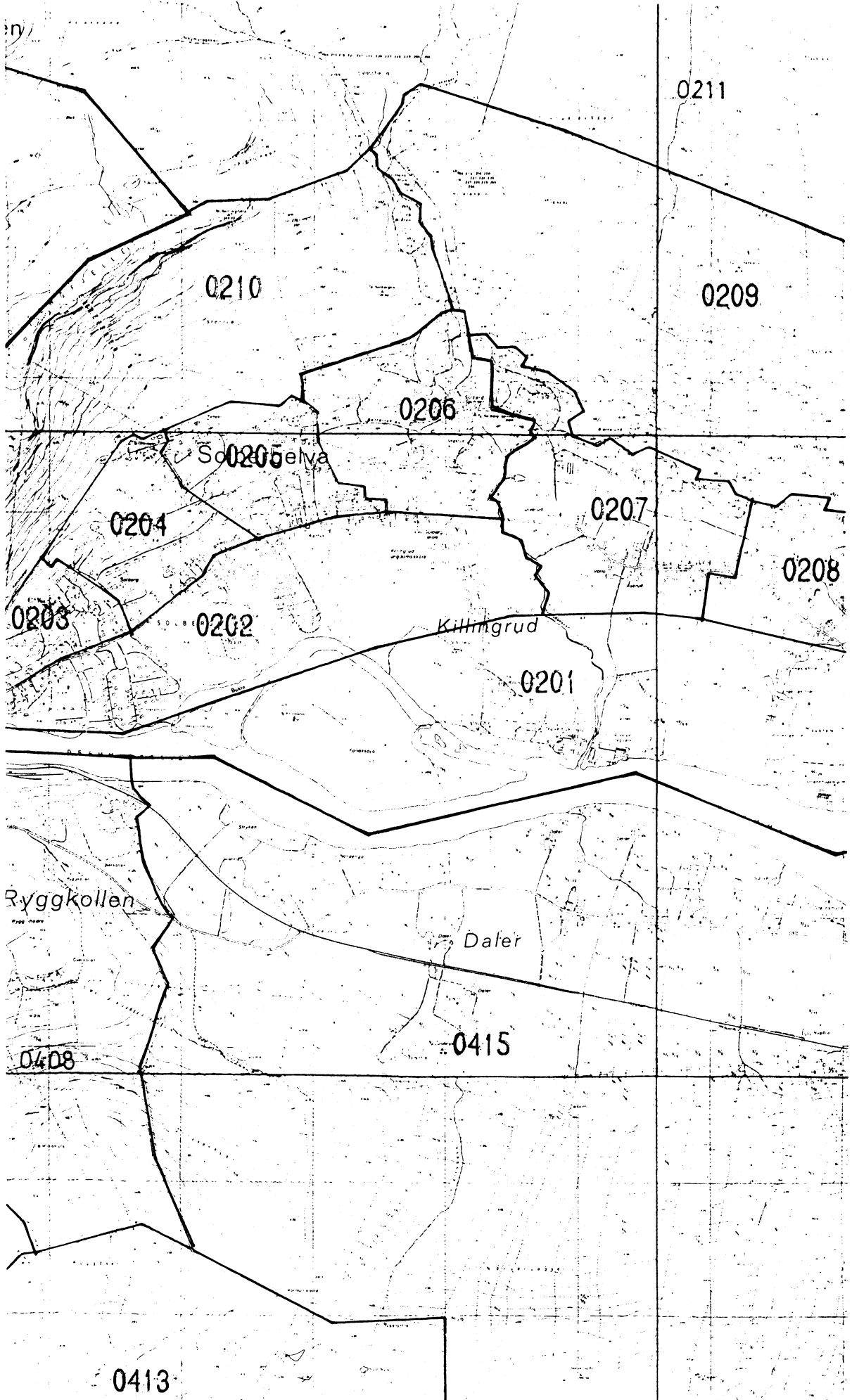

AVGRENSING AV MJØNDALEN TETTSTED

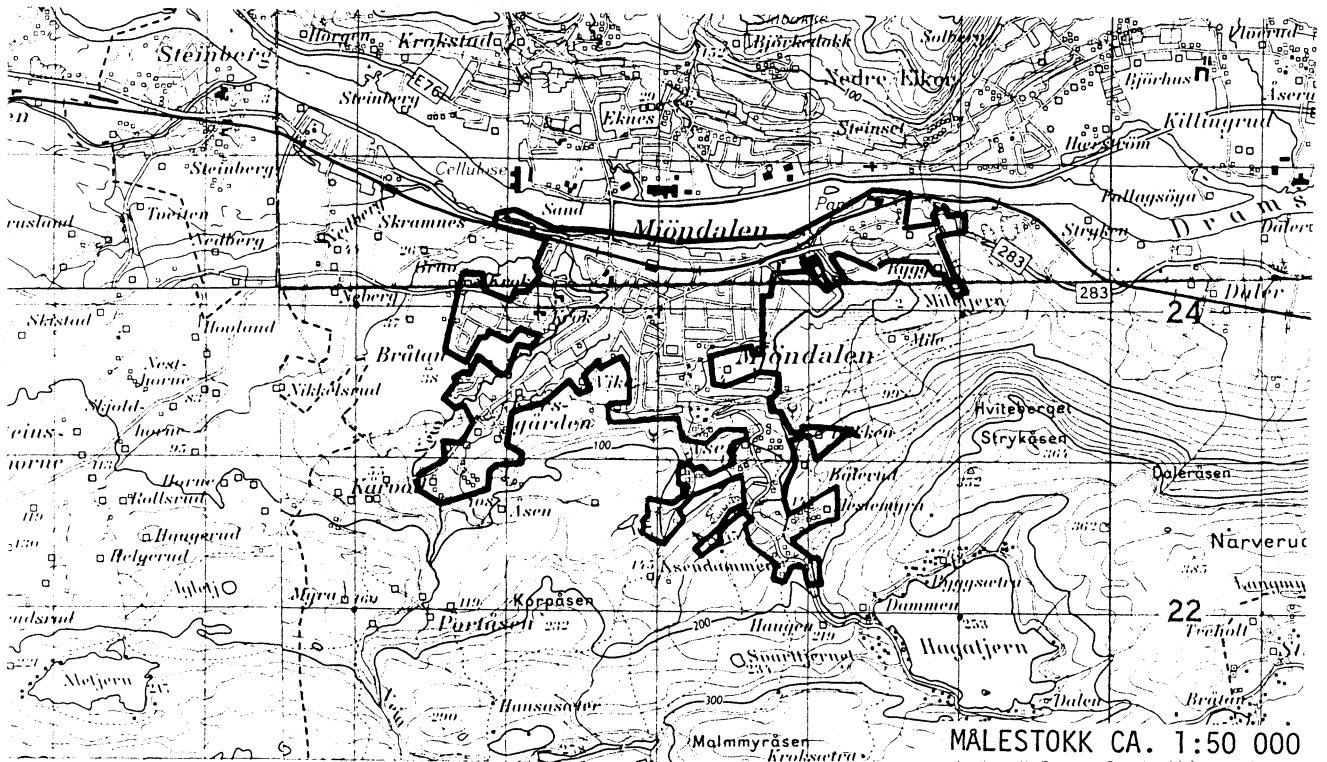

DEL AV DRAMMEN TETTSTED

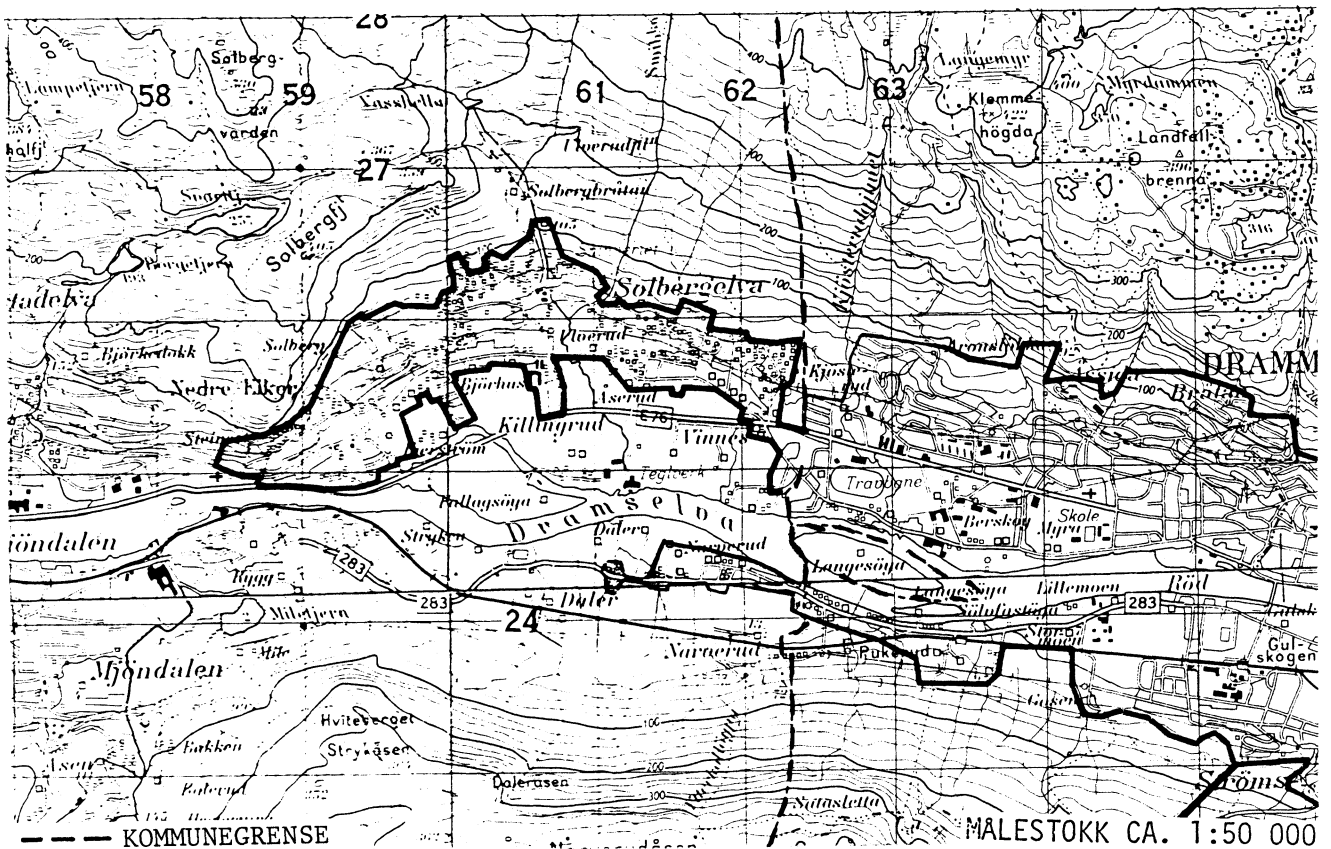

AVGRENSING AV KROKSTADELVA TETTSTED

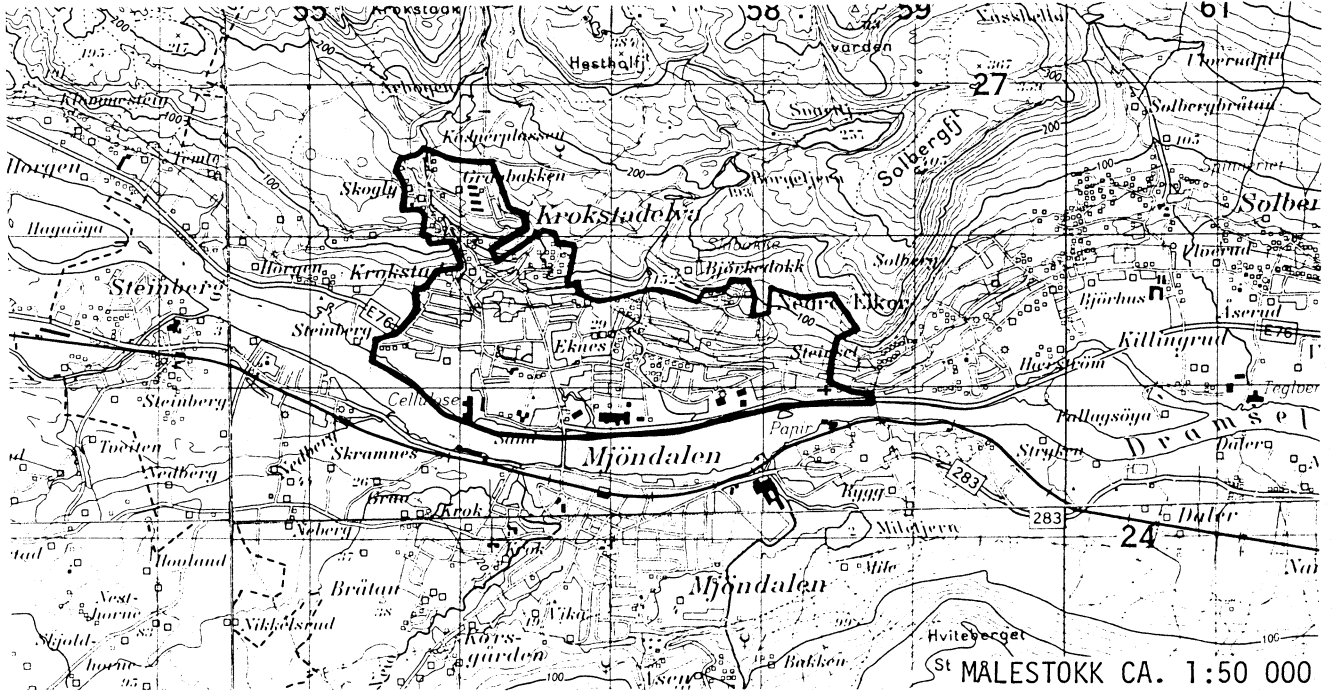

AVGRENSING AV STEINBERG TETTSTED

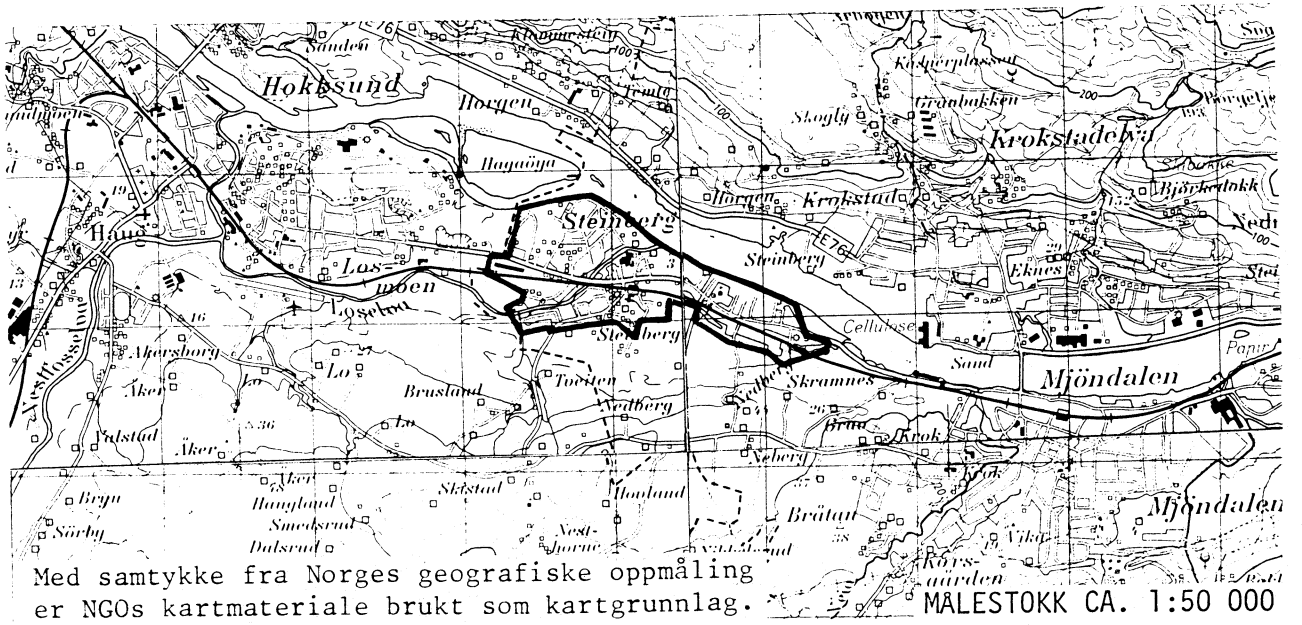

Personskjema

Folke- og boligtelling 1980

Undergitt
taushetsplikt

 Statistisk
Sentralbyrå
Folke-
tellingskontoret

 Send skjemaet tilbake i svarkonvolutten
som mottakeren av boligskjemaet
har fått.

Lovhjemmel:

Stortingsvedtak av 16. november 1978, med hjemmel i lov nr. 2 av 25. april 1907.

SETT KRYSS SLIK: IKKE SLIK:
 BRUK HELST
BLYANT ELLER
BLÅ/SVART
KULEPENN.

H

1. Hvem bor De sammen med i leiligheten? Rettledningen beskriver hva vi mener med en leilighet
Sett flere kryss hvis nødvendig

- | | |
|---|---|
| 1 <input type="checkbox"/> Ingen | 4 <input type="checkbox"/> Datter, sønn |
| 2 <input type="checkbox"/> Ektefelle | 5 <input type="checkbox"/> Mor, far |
| 3 <input type="checkbox"/> Forlovede eller annen person
jeg lever sammen med (uten
å ha inngått formelt ekteskap) | 6 <input type="checkbox"/> Søsknen, svigerforeldre, barnebarn,
svoger, svigerinne, svigerbarn, tante,
onkel, nevø, niese, besteforeldre |
| | 7 <input type="checkbox"/> Andre personer |

2. Hvilket trossamfunn er De tilsluttet?

- | |
|--|
| 1 <input type="checkbox"/> Den norske kirke
(statskirken) |
| 2 <input type="checkbox"/> Trossamfunn utenfor
Den norske kirke |
| 3 <input type="checkbox"/> Ikke tilsluttet
trossamfunn |

3. Utenlandsk utdanning.

 Dette spørsmålet besvares bare av dem som har tatt
utdanning utenfor Norge
De som bodde i Norge i 1970 oppgir ikke utenlandsk
utdanning tatt for 1970

**Oppgi viktigste utdanning, i hvilket land den er full-
ført, og hvor lang skolegang De har i utlandet.**

Utdanning

Land

Samlet skolegang i utlandet i antall år

4. Hva var Deres viktigste kilde til livsopphold i året fra 1. nov. -79 til 31. okt. -80?

Sett bare ett kryss

- | | |
|---|--|
| 1 <input type="checkbox"/> Inntekt av eget arbeid, eller andre per-
soners (f.eks. ektefelles, foreldres) arbeid | 4 <input type="checkbox"/> Stipend, lån, formue,
føderåd, leieinntekt eller
annen formuesinntekt |
| 2 <input type="checkbox"/> Verneplikts-/siviltjeneste | |
| 3 <input type="checkbox"/> Pensjon, trygd | |

5. Utførte De inntektsgivende arbeid i minst 100 timer i året fra 1. nov. -79 til 31. okt. -80?

 Som inntektsgivende arbeid regnes også
arbeid som et familiemedlem har utført i
familiebedrift (f.eks. butikk, gårdsbruk).

- | | |
|-------------------------------|--------------------------------|
| 1 <input type="checkbox"/> Ja | 2 <input type="checkbox"/> Nei |
|-------------------------------|--------------------------------|
- Se rettledningen

Spørsmål 6 - 15 gjelder inntektsgivende arbeid, og besvares bare av dem som har svart "Ja" på spørsmål 5.
6. Oppgi navn og adresse på det arbeidssted (bedrift) hvor De utførte inntektsgivende arbeid lengst tid i året fra 1. nov. -79 til 31. okt. -80. Med bedrift menes f.eks. fabrikk, butikk, gårdsbruk, kontor e.l. Se rettledningen

Navn:

Adresse:

Poststed:

7. Beskriv virksomheten på dette arbeidsstedet så nøyaktig som mulig. Skriv f.eks. jordbruk, produksjon av møbler, leiebiltransport, bokhandel, salg av biler e.l.

Virksomhet:

8. Hvilket yrke (tittel) hadde De på dette arbeidsstedet? Skriv f.eks. hjemmehjelp, rørlegger, sykepleier, damefrisør, rengjøringshjelp, platearbeider, reklamekonsulent e.l.

Yrke:

9. På hvilken måte er/var De knyttet til arbeidsstedet De har oppgitt i spørsmål 6?

- | | |
|--|--|
| 1 <input type="checkbox"/> Som fast eller midlertidig ansatt | 3 <input type="checkbox"/> Som familiemedlem uten fast lønn i familiebedrift |
| 2 <input type="checkbox"/> Som selvstendig (eier) | |

10. Hvor mange timer inntektsgivende arbeid utførte De i året fra 1. nov. -79 til 31. okt. -80? Ta med alt inntektsgivende arbeid De utførte i hele perioden

- | | |
|---|--|
| 1 <input type="checkbox"/> 100 - 499 arbeidstimer | 3 <input type="checkbox"/> 1000 - 1299 arbeidstimer |
| 2 <input type="checkbox"/> 500 - 999 arbeidstimer | 4 <input type="checkbox"/> 1300 arbeidstimer eller flere |

H

11. Hvor mange timer inntektsgivende arbeid utførte De i uken 25. - 31. okt.?

- | | | |
|--|--|---|
| 1 <input type="checkbox"/> Ingen, arbeide ikke denne uken | 2 <input type="checkbox"/> 1 - 9 timer | 4 <input type="checkbox"/> 20 - 29 timer |
| Arbeide De ikke denne uken, skal De ikke fylle ut resten av skjemaet | 3 <input type="checkbox"/> 10 - 19 timer | 5 <input type="checkbox"/> 30 timer eller flere |

12. Hvor møtte De på arbeid i uken 25. - 31. okt.?

- | | |
|--|---|
| 1 <input type="checkbox"/> Jeg møtte fast på samme arbeidssted/adresse som er oppgitt i spørsmål 6 | 3 <input type="checkbox"/> Jeg møtte på forskjellige steder denne uken |
| 2 <input type="checkbox"/> Jeg møtte fast på annet sted | Møtte De på forskjellige steder denne uken, skal De ikke fylle ut resten av skjemaet. |
- kommune
-
- (Skriv navnet på kommunen)

13. Hvor ofte reiste eller gikk De fra Deres hjemsted til arbeidsstedet i uken 25. - 31. okt.? Se rettledningen.

- | | |
|---|--|
| 1 <input type="checkbox"/> 1 gang | 3 <input type="checkbox"/> 4 ganger eller flere |
| 2 <input type="checkbox"/> 2 - 3 ganger | 4 <input type="checkbox"/> Var ikke på hjemstedet denne uken |

14. Hvor lang tid brukte De vanligvis fra Deres hjemsted til arbeidsstedet (én vei) i uken 25. - 31. okt.?

- | | |
|---|---|
| 1 <input type="checkbox"/> 0 - 14 min. | 3 <input type="checkbox"/> 30 - 44 min. |
| 2 <input type="checkbox"/> 15 - 29 min. | 4 <input type="checkbox"/> 45 min eller mer |

15. Hvilke transportmidler brukte De vanligvis fra Deres hjemsted til arbeidsstedet (én vei) i uken 25. - 31. okt.? Sett flere kryss hvis nødvendig.

- | | | |
|---------------------------------|---|--|
| 1 <input type="checkbox"/> Bil | 3 <input type="checkbox"/> Tog, trikk, T-bane | 5 <input type="checkbox"/> Brukte sykkel Gikk i mer enn 10 min |
| 2 <input type="checkbox"/> Buss | 4 <input type="checkbox"/> Båt | 6 <input type="checkbox"/> Annet |

Boligskjema

Folke- og bolig telling 1980

Undergitt
taushetspliktStatistisk
Sentralbyrå
Folke-
tellingskontoretFor hver leilighet skal det nyttes bare en svar-
konvolutt. Alle personskjemaene og det utfylte
boligskjemaet sendes samlet i svarkonvolutten.

Lovhjemmel

Stortingsvedtak av 16. november 1978 med hjemmel i lov nr. 2 av 25. april 1907

SETT KRYSS SLIK: IKKE SLIK: BRUK HELST
BLYANT ELLER
BLÅ/SVART
KULEPENN.

H

1. Har andre som bor i leiligheten mottatt boligskjema? 1 Nei 2 Ja **Les teksten under midten på skjemaet før De fortsetter.**

2. Hvor mange rom på 6m² eller mer er det i leiligheten?
Ta ikke med kjøkken, bad og gang

1 1 rom 5 rom
2 2 rom 6 rom
3 3 rom 7 rom
4 4 rom 8 rom eller flere

3. Hvor stor er leiligheten, målt i kvadratmeter?

1 Under 30m² 5 60-79m²
2 30-39m² 6 80-99m²
3 40-49m² 7 100-129m²
4 50-59m² 8 130m² eller mer

4. Hva slags eie-/leieforhold er det til leiligheten?
Sett bare ett kryss.

1 Jeg/vi eier den gjennom borettslag, aksjeselskap e.l. 3 Jeg/vi leier den ved vanlig leiekontrakt
2 Jeg/vi eier den alene eller sammen med andre 4 Jeg/vi leier den gjennom arbeidsforhold (tjenestebolig)
5 Jeg/vi leier den for et bestemt avgrenset tidsrom
6 Jeg/vi leier den på andre vilkår enn de som er nevnt over

5. Hvor stort kjøkken er det i leiligheten?

1 Kjøkkenet er 6m² eller større
2 Kjøkkenet er mindre enn 6m² 3 Det er ikke kjøkken i leiligheten

6. Hva slags WC/do har de som bor i leiligheten adgang til?

1 Vannklosett i leiligheten 2 Vannklosett utenfor leiligheten
3 Annet avtrede

7. Hva er leilighetens viktigste oppvarmingskilde?

1 Sentralvarme (radiatorer e.l.) 3 Ovner for flytende brensel (olje, parafin e.l.)
2 Elektriske ovner, varmekabler e.l. 4 Ovner for fast brensel (ved, koks e.l.)

Spørsmål 8 - 15 nedenfor skal også besvares

Hvis det er mottatt ett boligskjema i leiligheten, fylles det ut og sendes tilbake i svarkonvolutten sammen med alle personskjemaene.

Hvis flere i leiligheten har mottatt boligskjema og svarkonvolutt, så gjør følgende:

1. Ta kontakt med den (de) andre som har mottatt boligskjema.
2. Fyll ut ett av boligskjemaene.
3. Send dette skjemaet sammen med de utfylte personskjemaene tilbake i samme svarkonvolutten.

8. Er det pipe i leiligheten? 1 Ja 2 Nei

9. Er det montert brenselovn eller peis i leiligheten? 1 Ja 2 Nei

10. Er det bad eller dusj i leiligheten? 1 Ja 2 Nei

11. Er det telefon i leiligheten? 1 Ja 2 Nei

12. Disponerer noen av dem som bor i leiligheten personbil? 1 Ja 2 Nei

H

13. Hva slags hus ligger leiligheten i? Se rettledningen.

1 Våningshus i tilknytning til gårdsdrift (hovedbygning, kårbolig, forpakterbolig e.l.) 5 Annet boligbygg med mindre enn 3 etasjer

2 Frittliggende enebolig (enebolig med minst en halv meters avstand til nærmeste hus) 6 Blokk, leiegård eller annet boligbygg med 3 etasjer eller mer

3 Hus i kjede, rekkehus, terrassehus eller vertikalt delt tomannsbolig 7 Forretningsbygg, verkstedbygg e.l.

4 Horisontalt delt tomannsbolig 8 Hotell, pensjonat, aldershjem, barnehjem, sykehus, militærforlegning eller annet bygg for felleshusholdning

14. Når ble huset bygd?

1 1900 eller før 5 1946 - 1950
2 1901 - 1920 6 1951 - 1960
3 1921 - 1940 7 1961 - 1970
4 1941 - 1945 8 1971 - 1980

15. Hvor mange leiligheter er det i huset? Rettledningen beskriver hva vi mener med hus og leilighet

1 leilighet 2 leiligheter 3 leiligheter 4 leiligheter 5 leiligheter

Hvis det er 6 leiligheter eller flere, oppgi antallet her →