

KOMMUNEHEFTE



# FOLKE- OG BUSTADTELJING 1980

1134 **SULDAL**

STATISTISK SENTRALBYRÅ  
KONGSVINGER



FOLKE- OG BUSTADTELJING  
1. NOVEMBER 1980

1134 SULDAL

STATISTISK SENTRALBYRÅ  
KONGSVINGER 1981

ISBN 82-537-1311-8



## FØREORD

Hovudformålet med Folke- og bustadteljing 1980 var å gi eit bilete av befolkningen og levekåra i det norske samfunnet ved å sjå opplysningar om alder, kjønn, yrke, arbeid, inntekt, utdanning, butilhøve o.l. i samanheng.

Eit anna viktig formål var å gi statistikk for mindre geografiske område, som kommunar og delar av kommunar. Dei statistiske kommunehefta gir dei første resultat frå teljinga for å dekkje dette formålet. Fleire resultat for den enkelte kommunen vil liggje føre som eit sett upubliserte tabellar (ei "tabellpakke") kort tid etter at hefta er gitt ut. Tabellane vil bli leverte som utskrift på papir eller micro-fiche, etter ønskje frå brukaren.

Når kommunehefta for alle kommunar i eit fylke er publiserte, vil det bli laga eit samandrag for heile fylket med tabellar som svarar til dei som finst i kommunehefta. Når kommunehefta for heile landet er utkomne, vil det også bli laga eit samandrag for heile landet. Tilsvarande samandrag for fylka og heile landet vil bli laga av den "tabellpakka" som er nemnt ovanfor.

Resultata frå Folke- og bustadteljing 1980 vil elles bli gitt i tabellpublikasjonar som vil kaste lys over spesielle emne, bl.a. sysselsetjing, bustadtilhøve, familiar og hushald. Resultata vil også bli viste i kart og diagram. Bl.a. vil det bli laga busetjingskart som svarar til dei som vart laga i samband med Folke- og bustadteljing 1970.

Statistisk Sentralbyrå, Oslo/Kongsvinger 11. september 1981

Odd Aukrust

---

Johan-Kristian Tønder



## INNHALD

	Side
Tabellregister .....	7
Tekstdel	
1. Opplegg og gjennomføring .....	8
1.1. Omfang .....	8
1.2. Grunnlag for statistikken .....	8
1.3. Datainnsamling .....	8
2. Feilkjelder .....	9
3. Omgrep og kjennemerke .....	9
3.1. Personkjennemerke .....	9
3.2. Familie- og hushaldstype .....	14
3.3. Bustadkjennemerke .....	15
3.4. Inndelinga i grunnkrinsar .....	17
4. Bruk av tabellane .....	18
5. Merknader til tabellane .....	18
Tabelldel .....	19
Vedlegg	
1. Grunnkrinsar i 1980 og teljingskrinsar i 1970. Endringar i kommuneinndelinga frå 1970 til 1980 .....	37
2. Kart over grunnkrinsinndelinga .....	39
3. Kart over tettstader .....	41
4. Personskjema .....	43
5. Bustadskjema .....	45

### Standardteikn i tabellar

: Tal kan ikkje offentleggjerast

- Null



## TABELLREGISTER

	Side
1. Folkemengda ved folketeljingane 1801 - 1980 .....	19
2. Folkemengda etter kjønn, ekteskapeleg status og alder. 1/11 1980 .....	19
3. Folkemengda etter trussamfunn/viktigaste kjelde til livsopphald, kjønn og alder. 1/11 1980 .....	19
4. Personar 16-66 år etter yrkesaktivitet, arbeidstid, kjønn og høgste utdanning. 1/11-79 - 31/10-80 .....	20
5. Personar 16 år og over, etter yrkesaktivitet, arbeidstid, kjønn og alder. 1/11-79 - 31/10-80 .....	21
6. Yrkesaktive 16 år og over, etter alder og næring. 1/11-79 - 31/10-80 .....	21
7. Yrkesaktive 16 år og over, etter kjønn, arbeidstid og næring/yrkesfelt. 1/11-79 - 31/10-80 .....	22
8. Yrkesaktive 16 år og over i arbeid i veka 25/10 - 31/10 1980, etter kjønn, arbeidstid i veka og næring/yrkesfelt .....	23
9. Yrkesaktive 16 år og over med fast oppmøteplass på arbeid i veka 25/10 - 31/10 1980, etter talet på arbeidsreiser, reisetid og yrkesfelt/oppmøteplass .....	24
10. Yrkesaktive 16 år og over med fast arbeidsreise i veka 25/10 - 31/10 1980, etter reise- måte, oppmøteplass, talet på arbeidsreiser og reisetid .....	25
11. Bustader etter hustype og talet på rom. Busette etter talet på rom i bustaden. 1/11 1980 .....	26
12. Bustader etter byggjeår for huset og hustype/eige-/leigeform. Busette og rom, etter byggjeår for huset. 1/11 1980 .....	26
13. Bustader etter viktigaste kjelde til oppvarming og byggjeår/installasjon av pipe. Busette etter bustadens viktigaste kjelde til oppvarming. 1/11 1980 .....	27
14. Bustader etter sanitærutstyr og talet på rom. Busette etter bustadens sanitærutstyr. 1/11 1980 .....	27
15. Bustader, rom og busette, etter hustype. 1/11 1980 .....	28
16. Bustader etter eige-/leigeform og areal. Busette etter eige-/leigeforhold til bustaden. 1/11 1980 .....	28
17. Bustader, busette og rom, etter busette pr. rom i bustaden. 1/11 1980 .....	28
18. Bustader etter talet på rom og talet på busette. 1/11 1980 .....	29
19. Familiar og personar, etter familietype, hushaldstipe og talet på familiar i hushaldet/ yrkesaktivitet i familien. 1/11 1980 .....	29
20. Familiar og personar i privathushald, etter familietype og eige-/leigeforhold til bustaden/talet på rom i bustaden. 1/11 1980 .....	30
21. Talet på privathushald med utvalde kjenneteikn for bustadstandard, og disponering av personbil. Busette i slike hushald, etter alder. 1/11 1980 .....	30
22. Folkemengda etter alder, kjønn og type bustadstrøk/grunnkrins. 1/11 1980 .....	31
23. Yrkesaktive 16 år og over, etter næring, kjønn og type bustadstrøk/grunnkrins. 1/11 1980 .....	33
24. Talet på privathushald med utvalde kjenneteikn for bustadstandard, og disponering av personbil. Bustadstrøk/grunnkrins. 1/11 1980 .....	35



## 1. OPPLÈGG OG GJENNOMFØRING

### 1.1. Omfang

Folke- og bustadteljing 1980 omfattar alle personar (også utanlandske statsborgarar) som etter "Forskrifter om føring og ordningen av folkeregistrene" fastsett av Statistisk Sentralbyrå den 26. november 1979, var registrert busette i Noreg på teljingstidspunktet den 1. november 1980.

Bustadteljinga har med alle privatbustader (private husvære m.m.) der minst ein person var registrert busett den 1. november 1980.

Husvære der det ikkje budde nokon eller der det berre budde nokon mellombels (t.d. ugifte personar som budde utanom foreldreheimen på grunn av skolegang, studiar), er ikkje med i teljinga. Det er heller ikkje innhenta opplysningar om husvære for forpleide i aldersheimar, pleieheimar og andre fellesinstitusjonar.

Eininga hus er ikkje med i teljinga denne gongen. Det blir likevel gitt enkelte opplysningar om det huset som husværet ligg i. I avsnitt 3 er det gjort nærare greie for bustadomgrepet (staden der ein person skal reknast som busett) og husværeamgrepet.

### 1.2. Grunnlag for statistikken

Dei fleste opplysningane i folke- og bustadteljinga byggjer på oppgåver som oppgåvegivarane har gitt direkte på eigne skjema.

Personskjema vart sende til alle personar som hadde fylt 16 år eller fylte 16 år i 1980, (sjå vedlegg 3).

For personar under 16 år fekk Statistisk Sentralbyrå dei nødvendige opplysningane frå folke-registeret i den enkelte kommunen.

Opplysningane om det enkelte privathusværet er gitt på eige bustadskjema (sjå vedlegg 4).

Oppgåvene over utdanningsbakgrunnen til befolkningen er henta frå utdanningsopplysningane gitt i folketeljinga 1970 og "Arkivet for påbegynt og avsluttet utdanning" i Statistisk Sentralbyrå som inneheld alle utdanningar som ein person har avslutta i Noreg i perioden 1970 - 1980. I tillegg kjem oppgåver over utanlandsk utdanning gitt i folketeljinga 1980.

Oppgåver over alder, kjønn og andre demografiske kjenneteikn er henta frå Det sentrale personregister i Statistisk Sentralbyrå.

Nødvendige oppgåver over dei vernepliktige og sivile tenestepliktige er innhenta gjennom Forsvarets overkommando og Administrasjonen for sivile tenestepliktige.

Folke- og bustadteljing 1980 vart gjennomført med heimel i Statistikkloven av 25. april 1907 og Stortingsvedtak av 16. november 1978.

### 1.3. Datainnsamling

Ved folketeljinga i 1980 vart skjema sende i posten direkte til den enkelte personen. Før utsendinga tok til, vart namn og adresse ført på skjemaa. Det var Det sentrale personregister som danna grunnlaget for denne påføringa.

Kvar person fekk tilsendt sitt eige personskjema saman med ei rettleiing.

I tillegg fekk den eldste personen i familien eit bustadskjema. Med bustadskjemaet følgde også ein svarkonvolutt.

Utfylte personskjema frå alle som budde i husværet saman med eitt bustadskjema vart sende samla tilbake i svarkonvolutten. Dersom det budde fleire familiar i same husværet, nytta familiarne same svarkonvolutt og berre eitt bustadskjema vart utfyllt. Innsamlingsmetoden gav derfor grunnlag for å danne buhushald (sjå nedanfor) i folke- og bustadteljinga.

Den enkelte personen er i teljinga rekna å ha bustaden sin i det husværet der vedkomande var registrert busett i folkeregisteret 1. november 1980. Innsamlinga av opplysningane viste at enkelte personar budde i eit anna husvære enn der dei var registrert busette i folkeregisteret. Dette gjaldt bl.a. ugifte studentar og skoleelevar som budde på hybel og som sende personskjemaet sitt i same svarkonvolutten som hybelverten. Dette gjaldt også personar som hadde flytta kort tid før 1. november

1980 og som gav opp bustadopplysningar på den nye adressa, medan flyttinga først vart registrert i folkeregisteret etter 1. november 1980. I slike tilfelle vart personane likevel rekna som busette i den bustaden/adressa dei var registrerte på i folkeregisteret 1. november 1980. I avsnitt 3 er det gjort greie for kvar ein person skal reknast som busett. I same avsnittet er det også gjort greie for omgrepet "buhushald".

Dei personane som ikkje hadde svara på folketeljings skjema til rett tid, fekk tilsendt ei adressert purring.

Dei som ikkje svara på den adresserte purringa, vart oppsøkte av teljarar som kravde inn oppgåvene.

## 2. FEILKJELDER

Under gjennomføring og bearbeiding av ei statistisk teljing vil det alltid kunne oppstå ulike feil som kan gi utslag i teljingsresultata.

Dei fleste feila oppstår vanlegvis under oppgåveinnhentinga og kjem av urette svar eller mangelfullt utfylte skjema.

Feil som oppstår under bearbeidinga er først og fremst knytte til koding av opplysningar, i vårt tilfelle spesielt opplysningane om næring og yrke.

For å få eit grunnlag til å vurdere kor omfattande feila er, vart det gjennomført ei kvalitetskontrollundersøking i samband med teljinga.

Resultata frå denne undersøkinga blir publiserte i serien Statistiske analyser. Resultata er venta å ligge føre i 1982 og vil ta for seg sentrale kjenneteikn frå bustaddelen av teljinga, og kjenneteikn for sysselsetjing og arbeidsmarknad.

## 3. OMGREP OG KJENNEMERKE

### 3.1. Personkjennemerke

Når ikkje annet er nemnt, refererer personopplysningane seg til 1. november 1980.

#### Bustad

Den enkelte personen er i teljinga rekna å ha bustaden sin i den kommunen og i det husværet der vedkomande var registrert som busett i folkeregisteret den 1. november 1980. Hovudregelen er her at ein person skal registrerast som busett der vedkomande regelmessig tek døgnkvila si.

Dei viktigaste registreringsreglane er elles:

Bustadtilhøve	Skal registrerast som busett i
Gift person som pga. arbeid, studiar, avtening av verneplikt e.l. oppheld seg utanom felleshusværet til ektefellane	Felleshusværet til ektefellane
Ugift person som pga. studiar, skolegang eller avtening av verneplikt oppheld seg utanom husværet til foreldre/forsørgjar	Husværet til foreldre/forsørgjar
Ugift person med eige arbeid og som vanlegvis ikkje bur hos foreldre/forsørgjar	Husværet der personen vanlegvis bur
Person som pga. ferie, besøk hos kjende, forretningsreise e.l. er fråverande frå husværet der vedkomande vanlegvis bur	Husværet der personen vanlegvis bur
Person som er forpleid i barneheim, aldersheim, pleieheim eller er sett bort i privat pleie	Barneheimen, aldersheimen, pleieheimen eller husværet der personen er i pleie
Person som er innlagd på sjukehus eller plassert på arbeidsskole, arbeidsanstalt eller i fengsel	Husværet der personen var busett før innlegginga eller plasseringa

Personar som ikkje kan heimførast til ein bestemt bustad, er rekna til gruppa "Utan fast bustad". Personar utan fast bustad er som regel registrerte som busette i den kommunen der dei sist hadde fast bustad.

I det følgjande er omgrepet "Busett" brukt i same tyding som omgrepet "Registrert busett".

Det er ikkje innhenta opplysningar om mellombels bustad. Det kan derfor ikkje bli gitt oppgaver over den tilstadeverande befolkninga.

Opplysningane frå Folke- og bustadteljing 1980 er ikkje nytta til å justere opplysningane i folkeregistra.

### Alder

I fordelinga etter alder er den enkelte personen gruppert etter alder pr. 31. desember 1980 (Alder = 1980 - fødselsår).

### Ekteskapeleg status

Det er brukt fire hovudgrupperingar etter ekteskapeleg status, nemleg ugifte, gifte, skilde og enkjer/enkjemenn.

### Sambuande

Med sambuande meiner ein personar som lever saman (i ekteskapsliknande forhold) utan å ha inngått formelt ekteskap.

I gruppa sambuande er rekna berre dei personane som er registrert busette på same adressa i folkeregisteret 1. november 1980.

### Trussamfunn

Det er brukt tre grupperingar etter trussamfunn, nemleg "Den norske kyrkja", "Trussamfunn utanfor den norske kyrkja" og "Ikkje tilslutta trussamfunn".

Personar under 16 år er som regel grupperte saman med foreldra sine. I dei tilfella foreldra ikkje høyrer til same gruppe, er barna førte til gruppa for uoppgitt.

### Utdanning

Oppgåvene over utdanning omfattar enkeltutdanningar på heil- eller deltid som normalt varer minst 5 månader.

For personar med fleire enkeltutdanningar, er den utdanninga som samla varer lengst (normal tid for enkeltutdanninga tillagt den tida som krevst til føreutdanning) rekna som den høgaste utdanninga. Av utdanningar som samla varer like lenge, er den som er rekna som den viktigaste yrkesmessig, oppfatta som den høgaste utdanninga til personen. Utdanningsgrupperinga er gjort etter 1973-utgåva av Standard for utdanningsgruppering i offentleg norsk statistikk (Statistisk Sentralbyrås Håndbøker nr. 28).

Standarden er bygd opp som eit pyramidisk klassifikasjonssystem.

Enkeltutdanningane er først ordna i grove grupper som i standarden blir kalla utdanningsnivå. Innanfor kvart nivå er det først gjort ei sortering etter fagfelt, dernest ei finare sortering i faggrupper.

Inndelinga i nivå eller hovudgrupper er gjort på denne måten:

0. Inga utdanning og utdanning på førskolenivå (utdanning for 6-åringar og mindre barn)
1. Utdanning på barneskolenivå (1-6 år, førskoleutdanning ikkje medrekna)
2. Utdanning på ungdomsskolenivå (7-9 år)
3. Utdanning på gymnasnivå I (10 år)
4. Utdanning på gymnasnivå II (11-12 år)
5. Utdanning på universitets- og høgskolenivå I (13-14 år)
6. Utdanning på universitets- og høgskolenivå II (15-16 år)
7. Utdanning på universitets- og høgskolenivå III (17-18 år)
8. Utdanning på forskarnivå (over 18 år)
9. Uoppgitt utdanning.

I tabellane over høgaste utdanninga til personen frå folketeljinga er gruppene 0 og 9 slått saman til ei gruppe.

Fagfelta er i standarden spesifiserte slik:

1. Allment fagfelt
2. Humaniora og estetikk
3. Undervisning
4. Administrasjon, økonomi, samfunnsvitskap og jus
5. Industri, handverk, naturvitskap og teknikk
6. Samferdsel
7. Helsevesen
8. Jordbruk, skogbruk og fiske
9. Tenesteyting og forsvar.

I tabellane frå folketeljinga er berre dei viktigaste fagfelta under dei ulike nivå- eller hovudgruppene spesifiserte. Dei andre fagfelta er slått saman til ei gruppe.

I folketeljinga 1970 vart det gjort ei tre-deling av gymnasnivået i standarden etter kor lenge utdanninga vara, 10 år, 11 år og 12 år.

I folketeljinga 1980 følgjer inndelinga grupperinga i standarden, nemleg ei gruppering på 10 år og 11 - 12 år.

Fagutdanningar avslutta før 1972/73 og som ikkje byggjer på examen artium blir i teljinga 1980 koda med 8 års allmennutdanning som grunnlag. Fagutdanningar avlagde etter 1972/73 blir koda med 9 år som grunnlag.

#### Viktigaste kjelde til livsopphald

Personar 16 år og over er grupperte etter den kjelda til livsopphold som var viktigast dei siste 12 månadene før teljingstidspunktet, dvs. frå 1. november 1979 fram til 1. november 1980. For personar under 16 år som er busette i privathushald er inntekta frå andre personar alltid rekna som viktigaste kjelde til livsopphald.

For personar under 16 år som er busette i felleleshushald er pensjon, trygd rekna som viktigaste kjelde til livsopphald.

Med "inntekt av eige arbeid" er meint inntekt av eigen yrkesaktivitet.

"Pensjon, trygd" omfattar sjuketrygd, arbeidsløysetrygd, forsørgjartrygd, uføretrygd, alders-trygd, yrkesskadetrygd, krigspensjon, bedriftspensjon o.l.

Som "stipend, lån, formue, føderåd, leigeinntekt eller anna formuesinntekt" blir også rekna utbetalingar i samband med livsforsikring eller individuell pensjonsforsikring. Underhald frå andre enn privatpersonar (t.d. stønader frå det offentlege, institusjonar eller bedrifter), så nær som pensjon og trygd blir også rekna med her.

Personar som har inntekta til andre personar som viktigaste kjelde til livsopphald er grupperte under "inntekt av eige arbeid eller andre personars arbeid/inntekt". Dette gjeld uansett om inntekta kjem frå arbeid, pensjon, trygd eller stipend, lån m.m.

#### Yrkesaktivitet

I Folke- og bustadteljing 1980 er det innhenta oppgåver om yrkesaktiviteten både for dei siste 12 månadene før teljingstidspunktet og den siste veka før teljingstidspunktet.

Som yrkesaktivitet er rekna alt arbeid som blir utført mot betaling i form av lønn, inntekt av eiga bedrift, provisjon, honorar o.l. Arbeid som familiemedlem utan fast lønn i familiebedrift (t.d. gardsbruk, butikk) og verneplikts-/sivilteneste er også rekna som yrkesaktivitet.

Som yrkesaktive dei siste 12 månadene er rekna personar 16 år og over som utførte yrkesaktivitet som vara minst 100 timar i denne perioden.

Som yrkesaktive den siste veka før teljingstidspunktet er rekna personar 16 år og over som utførte yrkesaktivitet som vara minst 1 time i denne veka. Personar som var midlertidig borte frå arbeidet heile veka på grunn av sjukdom, permisjon, ferie e.l. er ikkje rekna med blant dei yrkesaktive.

Arbeidstid

Det er innhenta oppgåver over arbeidstida både for dei siste 12 månadene før teljingstidspunktet og den siste veka før teljingstidspunktet.

Arbeidstida omfattar all den tida som er gått med til yrkesaktivitet. Arbeidstid som har gått med til førebuing i tillegg til ordinær arbeidstid, er også rekna med (t.d. førebuingar i tillegg til ordinær undervisningstid for lærarar). Tid som er brukt til skolearbeid, studiar og husarbeid for eigen familie, er ikkje rekna med.

Fråvær på grunn av sjukdom, permisjon, ferie e.l. er heller ikkje rekna med i arbeidstida.

Generelt om grupperinga etter næring, yrke og yrkesstatus

Personar 16 år og over med yrkesaktivitet er grupperte på næring etter kva slags verksemd det er i den bedrifta der den enkelte arbeide heile tida eller lengst tid dei siste 12 månadene før teljingstidspunktet. Desse personane er vidare grupperte på det yrket og den yrkesstatusen som dei hadde heile tida eller lengst tid i denne bedrifta i 12-månadersperioden.

Personar 16 år og over med yrkesaktivitet siste veka før teljingstidspunktet er grupperte etter den næringa og det yrket vedkomande oppgav å ha hatt i den bedrifta der den enkelte arbeide heile tida eller lengst tid dei siste 12 månadene før teljingstidspunktet. Det er såleis ikkje innhenta særskilde oppgåver om næring og yrke for dei yrkesaktive den siste veka før teljingstidspunktet.

Næring

Næringsgrupperinga er gjort etter 1978-utgåva av Standard for næringsgruppering i offentleg norsk statistikk (Statistisk Sentralbyrå's Håndbøker nr. 9).

Denne standarden er i samsvar med International Standard Industrial Classification of All Economic Activities (ISIC).

I standarden er grupperingssystemet utforma som eit femsifra pyramidisk system der kvart siffer gir eit grupperingsnivå. Dei fem nivåa har fått følgjande nemningar:

Næring	1-sifra kode
Næringsområde	2-sifra kode
Næringshovudgruppe	3-sifra kode
Næringsgruppe	4-sifra kode
Næringsundergruppe	5-sifra kode

Næringane på 1-sifra nivå har følgjande 9 inndelingar:

1. Jordbruk, skogbruk, fiske og fangst
2. Bergverksdrift
3. Industri
4. Kraft- og vassforsyning
5. Bygginge- og anleggsverksemd
6. Varehandel, hotell- og restaurantverksemd
7. Transport, lagring, post og telekommunikasjonar
8. Bank- og finansieringsverksemd, forsikringsverksemd, eigedomsdrift og forretningsmessig tenesteyting
9. Offentleg, sosial og privat tenesteyting.

Ei oversikt over den vidare inndelinga i næringsområde m.m. finst i Standard for næringsgruppering.

Næringsgrupperinga i 1980-teljinga er ikkje direkte samanliknbar med næringsgrupperinga i 1970-teljinga. Årsaka til dette er overgangen til ny standard for næringsgruppering i 1972. I folketeljinga 1970 vart næringsgrupperinga gjort etter 1960-utgåva av Standard for næringsgruppering.

Tabellar med samanliknbare tal mellom teljinga i 1970 og 1980 vil bli publiserte ei tid etter kommunehefta i dei såkalla "tabellpakkene". Næringsoppgåver med resultat frå 1970-teljinga grupperte etter 1978-utgåva av Standard for næringsgruppering, vil da bli gitt. I folketeljinga 1980 blir det gitt næringsoppgåver ned på næringsgruppe (3-sifra kode).

Yrke

Yrkesgrupperinga er gjort etter Standard for yrkesgruppering i offentlig norsk statistikk (uttatt av Arbeidsdirektoratet i 1965). Standarden følgjer i prinsippet 1958-utgåva av International Standard Classification of Occupations (ISCO).

Standarden er bygd opp slik at yrke som er i nær slekt er førte saman til såkalla yrkesgrupper, som igjen dannar yrkesområde. Desse yrkesområda er førte saman til yrkesfelt.

Kvart yrke i klassifiseringa har femsifra kodennummer:

første siffer angir yrkesfelt  
 første og andre siffer angir yrkesområde  
 første - tredje siffer angir yrkesgruppe  
 første - femte siffer angir yrke.

Til folketeljninga 1980 har Statistisk Sentralbyrå ført nye yrke inn i denne standarden. Den inndelinga i yrkesgrupper som er brukt i 1965-utgåva, er stort sett brukt også her. Vidare er ein del yrkesgrupper slått saman og nokre er splitta i fleire grupper. Ei ny tre-siffergruppe er tatt med for olje- og gassarbeid. Dessutan er leiande tenestemenn i kommunal- og fylkeskommunal administrasjon og forvaltning skilt ut som ny gruppe.

Gruppene "Lærarar" og "Faglærarar i praktiske yrke" er slått saman til ei gruppe.

Oppgåver over yrke er i teljinga gitt ned på yrkesgruppe (3-sifra kode).

Yrkesstatus

I teljinga er det brukt følgjande tre grupperingar etter yrkesstatus:

1. Fast eller midlertidig tilsett
2. Sjølvstendig
3. Familien medlem utan fast løn i familiebedrift.

Personar (også medeigarar) som arbeidde i firma organiserte som aksjeselskap, andelslag eller anna selskapsform med avgrensa ansvar, er alltid rekna som tilsette.

Ein person er rekna som sjølvstendig dersom vedkomande dreiv verksemd åleine for eiga rekning eller saman med andre med uavgrensa ansvar (t.d. i ansvarleg selskap).

Grappa "Familien medlem utan fast lønn i familiebedrift" omfattar personar som arbeidde i familieverksemd utan fast avtala lønn og som verken var eigarar eller medeigarar i verksemda. Ein familien medlem utan fast lønn kan likevel ha vederlag for arbeidet i form av kost og losji, del av overskott e.l.

I dei tilfelle der ektefellar arbeidde i felles verksemd (t.d. gardsbruk) som ikkje var organisert som aksjeselskap e.l., er den eine ektefellen rekna som sjølvstendig og den andre som familien medlem utan fast lønn i familiebedrift, med mindre begge ektefellane var registrerte som eigarar av verksemda.

Generelt om oppmøteplass, reisehyppigheit, reisetid og transportmåte

Kjennemerka gjeld personar 16 år og over med yrkesaktivitet i siste veka før teljingstidspunktet.

Reisehyppigheit, reisetid og transportmåte gjeld yrkesaktive personar med fast oppmøteplass (sjå oppmøteplass).

Reisetid og transportmåte gjeld yrkesaktive personar med fast arbeidsreise (sjå reisehyppigheit).

Oppmøteplass

Med oppmøteplass forstår ein den staden der vedkomande møtte fram når arbeidsdagen tok til.

Personar 16 år og over med yrkesaktivitet siste veka før teljingstidspunktet er grupperte etter kommunen den faste oppmøteplassen låg i (rute 1 og 2 i personskjemaet).

Personar som i denne veka møtte på ulike arbeidsstader, var til sjøs e.l., er ikkje rekna å ha fast oppmøteplass (rute 3 i personskjemaet).

Reisehyppigheit

Med reisehyppigheit forstås ein så mange gonger som vedkomande reiste frå heimstaden til arbeidsstaden den siste veka før teljingstidspunktet.

Heimstaden er alltid rekna som den bustadadressa vedkomande er registrert busett på i folke- registeret. For personar som budde mellombels på t.d. hybel eller brakke i denne veka, er reisa mellom hybel, brakke og arbeidsstad ikkje medrekna.

For personar som var registrert busette på arbeidsstaden er det rekna kor mange dagar vedkom- ande var på arbeid siste veka før teljingstidspunktet.

Med "fast arbeidsreise" meiner ein personar med fast oppmøteplass og som reiste minst ein gong frå heimstaden til arbeidsstaden i veka før teljingstidspunktet.

Reisetid

Reisetid er reisetida frå heimstaden (registrert bustadadresse) til arbeidsstaden. Reisetida er rekna ein veg. I reisetida er gangtid og ventetid under reisa teke med. Det same gjeld faste gjeremål som t.d. å ta med barn til barnehage, dagmamma e.l. Tilfeldige gjeremål og seinkingar er ikkje rekna med.

For pendlarar som budde mellombels på t.d. hybel, brakke e.l., er reisetida rekna frå heim- staden og fram til arbeidsstaden.

Transportmåte

Med transportmåte forstås ein dei transportmidla vedkomande til vanleg nytta ein veg frå heim- staden til arbeidsstaden siste veka før teljingstidspunktet.

For personar som ikkje reiste på same måten kvar dag, er det rekna med den reisemåten vedkom- ande nytta flest dagar.

3.2. Familie- og hushaldstype

Grupperingane på familie og hushaldstype refererer seg til teljingstidspunktet den 1. november 1980.

Familie

Til ein og same familie er rekna:

1. Ektepar og eventuelle ugifte barn registrert busette i same privatbustad, aldersheim, pleieheim e.l.
2. Far/mor med ugifte barn registrert busette i same privatbustad, aldersheim, pleieheim, pensjonat, hotell e.l.
3. Kvar enkelt person som ikkje høyrer inn under noka av de to gruppene som er spesifiserte ovanfor (bl.a. personar utan fast bustad). Desse personane dannar såleis kvar for seg eigen familie (familie med ein person).

I familiar med ektepar er også teke med eventuelle ugifte barn av berre den eine ektefellen og ugifte adoptivbarn og stebarn, men ikkje fosterbarn.

Av reglane som er nemnde ovanfor går det fram at personar (t.d. ektefellar) som ikkje var re- gistrert busette i same privatbustad, aldersheim, pleieheim e.l., aldri er grupperte under same fa- milie. Vidare går det fram at gifte, separerte, skilde, enkjer og enkjemenn ikkje i noko tilfelle er rekna til same familie som foreldra. Når t.d. eit ektepar bur saman med ei skild dotter, dannar ektefellane eigen familie og dottera eigen familie. Elles kan nemnast at ugifte sysken som har felles husvære, der ingen av foreldra er busette, kvar for seg er rekna som særskild familie.

Hushaldstype

Det er skilt mellom to hovudtypar av hushald, nemleg privathushald og felleshushald.

Gruppa "Privathushald" omfattar personar som var registrerte som busette i privat husvære. Denne hushaldstypen er vidare splitta opp etter talet på familiar i hushaldet. Som hushaldseining er

her rekna buhushald. Denne omfattar alle busette i same husvære. Av dette følgjer at talet på privat-hushald er det same som talet på husvære i teljinga.

Til felleleshushald er rekna forpleide som var registrert busette i aldersheimar, barneheimar, pleieheimar e.l.

Personale ved felleleshushald er alltid grupperte under privathushald. Det same gjeld militært personell som budde i militærforlegning.

### 3.3. Bustadkjennemerke

Bustadkjennemerka refererer seg til den bustaden der den einskilde var registrert busett 1. november 1980.

#### Bustad (husvære m.m.)

Med husvære meiner ein t.d. rekkjehus, husvære i tomannsbustad, husvære i leiegård, blokk-husvære, hybelhusvære og hybel med eigen inngang. Einebustad blir også rekna som husvære.

I hybelbygg er derimot kvar enkelt hybel alltid rekna som husvære. Dette gjeld også når fleire hyblar har felles gang, hall, bad og/eller kjøkken.

Vidare er hyblar for sjukepleiarar, legebustader og rom som er disponerte av privathushald i sjukehus, militærforlegningar eller felleleshushald, alltid rekna som egne husvære.

Til eit husvære er som hovudregel rekna rom som er bygde (eller ombygde) til bruk for ein eller fleire personar som har felles kost og losji, og der det er tilgjenge til romma (rommet) utan at ein må gå gjennom eit anna husvære.

Ein bustad vil derfor som regel falle saman med omgrepet husvære.

I enkelte tilfelle vil ein bustad omfatte mer enn eitt husvære. Dersom t.d. ugifte barn bur i eige husvære (hybel med eigen inngang e.l.), men på same adressa som foreldra, er som hovudregel barna rekna å høyre til same husvære som foreldra. I dette tilfellet omfattar bustaden det husværet som foreldra bur i og det husværet som barna bur i. Berre dersom barna er registrerte som eigen familie i folkeregisteret, er husværa rekna som særskilde bustader.

Hyblar utan eigen inngang som ikkje ligg i hybelbygg, institusjon e.l., og der det bur personar som er registrerte i folkeregisteret på vedkomande adresse, er alltid rekna til same bustad som hovudhusværet.

Med privatbustad er meint husvære der det ikkje bur forpleide i aldersheimar, barneheimar og andre felleleshushald. Husvære for tilsette (t.d. sjukepleiarar) ved institusjonar er såleis rekna som privatbustader. Det same gjeld husvære for befal m.m. i militærforlegningar.

Det er ikkje innhenta oppgåver for husvære som ikkje er privatbustader.

I tabellane er "privatbustadene" for å gjera det enkelt kalla "rom".

#### Rom

Oppgåvene over talet på rom refererer seg til husvære som er med i teljinga, og omfattar bustadrom på 6 m<sup>2</sup> eller meir, og som kan nyttast året rundt. Kjøkken, bad, entré, hall, alkove, hems, trimrom, vaskerom og rom som berre blir nytta til næringsverksemd (f.eks. kontor) er ikkje med.

I 1980-teljinga er det ikkje innhenta spesifiserte oppgåver over talet på rom i husvære med "meir enn 8 rom", slik som det vart gjort i teljinga i 1970.

I oppgåvene for "rom i alt" er tala på rom i husvære med meir enn 8 rom derfor rekna med. For kvar enkelt kommune er det laga gjennomsnittstal frå 1970-teljinga (dvs. gjennomsnittleg tal på rom i husvære med meir enn 8 rom). Dette gjennomsnittstalet er brukt for å fastleggje talet på rom for husvære med meir enn 8 rom i 1980-teljinga.



Areal

Med areal for husværet er meint nettoareal. I tillegg til bustadrom på 6 m<sup>2</sup> eller meir er også teke med kjøkken, bad, entré, hall o.l.

Rom som er felles for to eller fleire husvære, t.d. felles gang, hall, bad e.l., er ikkje rekna med i arealet.

Eige-/leigeform

Som eigarar er også rekna personar som eig aksje eller andel som gir burett.

Med "vanleg leigekontrakt" er meint at vedkomande leiger eit husvære av ein eigar etter dei reglar og avtalar som følgjer av husleigelova. Vanleg leigeforhold utan skriftleg kontrakt er også rekna med her.

Kjøkken

Med kjøkken er i teljinga meint ein del av husværet som er avgrensa frå andre delar av det, og der det er installert utstyr til matlaging for dei som bur der. Kjøkkenet kan vera eit eige rom, men treng ikkje vera det.

Dersom fleire husvære har felles kjøkken, t.d. hyblar i eit hybelbygg, er alle husværa rekna å vera utan kjøkken.

I storleiken på kjøkkenet er også medrekna golv plass til benker, skap o.l.

Viktigaste kjelda til oppvarming

Dersom to eller fleire kjelder er like viktige for oppvarming av husværet, er baa (alle) desse rekna med.

Hushaldet disponerer bil

Med å disponere bil meiner ein i teljinga å eige/leige bil eller å ha høve til å bruke privat t.d. firmabil.

Stasjonsvogn og varevogn er rekna som personbil berre dersom ho blir brukt også til privatkjøring.

Hustype

Som hus er som hovudregel rekna bygningar som frå kjellar til loft er skilde frå andre bygningar.

Kvar enkelt blokk er derimot rekna som eitt hus, sjølv om det frå kjellar til loft er skiljevegg(ar) utan gjennomgang i blokka.

I rekkjehus er heile rekkja av husvære rekna som eitt hus.

Som frittliggjande einebustad er rekna einebustad med minst ein halv meters avstand til nærmaste hus.

Som hustype "einebustad" er også rekna frittliggjande einebustader som inneheld eit hybelhusvære, og/eller der eitt eller fleire rom er brukte som hybel.

Rekkjehus er hus med husvære som har minst ein vegg eller ein del av ein vegg felles med eit anna husvære. Hus i kjede er hus som er bundne saman med eit anna hus ved garasje, carport, svalgang o.l. Terrassehus er hus med husvære som er bygde saman i ei bakkeskråning, og der fleire av husværa har heile eller delar av taket til husværet under som terrasse.

Horisontalt delt tomannsbustad er hus med to vanlege husvære (som kan ha ulik storleik) og der det eine husværet ligg i ein etasje over det andre.

Anna bustadbygg med mindre enn 3 etasjar omfattar også einebustader med mindre enn ein halv meters avstand mellom husa.

Gruppa "forretningsbygg m.m." omfattar hus der halvparten eller mindre av golvarealet er nytta til privatbustad.

Som bygg for felleleshushald er rekna hus der det er organisert felleleshushald for dei busette og/eller mellombels tilstadeverande.

Oppgåver over tal på husvære, rom og busette i bygg for felleleshushald omfattar berre privathusvære, rom og busette i desse bustadene.

#### Byggjeår

Med byggjeår meiner ein det året da minst halvparten av husværa i huset var ferdige til innflytting. Hus som er ombygde, er grupperte etter opphavleg byggjeår.

#### Gjennomsnittstal

Busette pr. husvære er lik talet på busette i privathusvære dividert med talet på privathusvære.

Rom pr. husvære er lik talet på rom (kjøkken ikkje medrekna) i privathusvære dividert med talet på desse husværa.

Busette pr. rom er lik talet på busette i privathusvære dividert med talet på rom (kjøkken er ikkje medrekna) i privathusvære.

#### 3.4. Inndelinga i grunnkrinsar

Grunnkrinsinndelinga til bruk i folketeljinga er gjort av Byrået i samarbeid med kommunane og brukarar av statistikk på regionalt nivå.

Følgjande kriterium er lagde til grunn for utarbeidinga av grunnkrinsane:

1. Utgangspunktet for grunnkrinsinndelinga er som regel inndelinga i folketeljingskrinsar i 1970. Dersom inndelinga frå 1970 er endra, er det lagt vekt på at grupper av grunnkrinsar kan samanliknast med ein eller fleire tidlegare folketeljingskrinsar.
2. Grunnkrinsane er utforma slik at dei kan vera stabile over ein rimeleg tidsperiode.
3. Grunnkrinsane skal bestå av eit samanhengande geografisk område.
4. Grunnkrinsane bør vera mest mogleg einsarta når det gjeld natur- og næringsgrunnlag, kommunikasjonsforhold og bygningsmessig struktur.
5. Folketal og areal bør ikkje variere for sterkt. Folketalet kan variere frå under 100 i sterkt spredtbygde strøk til over 1 000 i dei tettast utbygde byområda.

Fordi grunnkrinsinndelinga skal vera mest mogleg stabil, er ho ikkje knytt saman med ei avgrensing av tettbygde strøk, da desse grensene stadig må endrast.

Tettstadavgrensinga er ført vidare uavhengig av grunnkrinsinndelinga. Retningslinene for tettstadavgrensinga følgjer i store trekk den som vart praktisert i 1960 og 1970. Hovudkriteriet ved avgrensinga av tettstad er at avstanden mellom husa i ei husklynge ikkje skal vera over 50 meter, men det er tillate skjønsmessige avvik for område der det ikkje kan eller skal byggjast bustader, som t.d. lagerplassar, idrettsanlegg, parkar o.l. Området må ha minst 200 busette på teljingstidspunktet.

Det er ikkje stilt noko krav om at grensene for grunnkrinsane skal falle saman med grensene for kyrkjesokn, skole- eller valkrinsar.

Oppgåver over grunnkrinsar blir også grupperte til delområde (bydelar/bygdelag). Desse delområda omfattar vanlegvis 1 000 - 3 000 personar i spredtbygde strøk og 3 000 - 5 000 personar i tettbygde strøk. Eit delområde kan t.d. vera eit område som soknar til eit lokalt sentrum i ein kommune.

Ei oversikt som viser forholdet mellom grunnkrinsar i 1980 og teljingskrinsar i 1970, er vist i vedlegg 1.

Kart som viser omfanget av grunnkrinsane som det blir gitt resultat for i dette heftet, er vist i vedlegg 2.

For ei nærmare orientering om grunnkrinsane m.m. viser vi til hefta "Grunnkretser og tettsteder. Dokumentasjon 1980".

#### 4. BRUK AV TABELLANE

Dette heftet inneheld tabellar for den enkelte kommunen. Tabellane i kommunehefta er inndelte i seks hovudgrupper.

Tabellane 1 - 3 gir resultat for enkelte demografiske kjenneteikn.

Tabellane 4 - 10 gir hovudresultat for utdanning, yrke, næring, arbeidstid m.m. Tabellane 4 - 7 refererer seg til dei siste 12 månadene før teljingstidspunktet. Tabellane 8 - 10 gir oppgaver for kjennemerke som knyttar seg til den siste veka før teljingstidspunktet.

Tabellane 11 - 18 gir resultat for bustaddelen av teljinga.

Tabellane 19 - 21 gir resultat for familiar og privathushald.

Tabellane 22 - 24 gir hovedresultat for befolkning, yrkesaktivitet og bustader på grunnkrins.

#### 5. MERKNADER TIL TABELLANE

##### Tabell 1:

I tabell 1 har ein generelt teke sikte på å gi tal tilbake til 1801 etter kommuneinndelinga i 1980. Men over så lang tid har det skjedd så mange endringar i kommuneinndelinga at det for dei fleste kommunane er vanskeleg å gi ein samanliknbar talserie for heile perioden. For dei folketeljingane der det ikkje har vore mogleg å gi eksakte folketal, inneheld tabellen tal som er rekna ut av Norsk Samfunnsvitskapeleg Datateneste. Desse tala er funne ved at folketala for tidlegare år er justerte på basis av talet på personar som blir overførte frå ein kommune til ein annan ved grensereguleringar. Ein viser til NSD for nærmare dokumentasjon.

I 1965 vart Sand og Erfjord herad og delar av tidlegare Jelsa og Imsland herad slegne saman med Suldal. Resten av Jelsa vart ført over til Hjelmeland og Finnøy herad, og resten av Imsland vart ført over til Vindafjord herad. I 1978 vart ein del av Vindafjord kommune ført over til Suldal.

I tabell 1 gjeld tala for 1910 og tidlegare for sokn som svarer til kommunegrensene i 1980. Tala for 1946 og tidlegare gjeld óg folketalet (i alt 111 personar pr. 1. november 1960) i dei delane av tidlegare Jelsa som er førte over til Hjelmeland og Finnøy, men ikkje folketalet (i alt 54 personar pr. 1. november 1960) i den delen av tidlegare Imsland som er ført over til Suldal.

1)  
 TABELL 1. FOLKEMENGDENE VED FOLKETELJINGANE 1801 - 1980

ÅR	FOLKE- MENGD	ÅR	FOLKE- MENGD	ÅR	FOLKE- MENGD	ÅR	FOLKE- MENGD	ÅR	FOLKE- MENGD	ÅR	FOLKE- MENGD
1801 ..	(2967)	1835 ..	(4631)	1865 ..	(6278)	1900 ..	(5624)	1930 ..	(4642)	1960 ..	(4056)
1815 ..	(3262)	1845 ..	(5308)	1875 ..	(6427)	1910 ..	(5227)	1946 ..	(4757)	1970 ..	(3677)
1825 ..	(4020)	1855 ..	(6056)	1890 ..	(5970)	1920 ..	(4881)	1950 ..	(4568)	1980 ..	4588

1) TALA I PARENTES ER REKNA UT AV NORSK SAMFUNNSVITSKAPELEG DATATENESTE. SJÅ ELLES MERKNADENE TIL TABELL 1 PÅ SIDE 18.

TABELL 2. FOLKEMENGDENE ETTER KJØNN, EKTESKAPELEG STATUS OG ALDER. 1/11 1980

ALDER	I ALT	MENN					KVINNER				
		I ALT	UGIFTE	GIFTE	ENKJE- MENN	SEPARERTE OG SKILDE	I ALT	UGIFTE	GIFTE	ENKJER	SEPARERTE OG SKILDE
I ALT .....	4588	2400	1295	1025	56	24	2188	944	1024	204	16
0- 6 ÅR .	580	305	305	-	-	-	275	275	-	-	-
7-15 " .	685	358	358	-	-	-	327	327	-	-	-
16-19 " .	259	143	143	-	-	-	116	110	6	-	-
20-24 " .	307	160	134	25	-	1	147	68	76	-	3
25-29 " .	342	187	65	122	-	-	155	20	128	1	6
30-39 " .	571	307	57	239	-	12	264	14	247	2	1
40-49 " .	370	200	38	155	1	6	170	16	145	6	3
50-59 " .	432	230	63	162	2	3	202	22	170	9	1
60-66 " .	333	165	45	115	3	2	168	16	120	31	1
67-69 " .	137	63	14	40	9	-	74	16	40	18	-
70-79 " .	367	205	55	130	20	-	162	33	71	57	1
80 ÅR OG OVER .....	205	77	18	33	21	-	128	27	21	80	-

TABELL 3. FOLKEMENGDENE ETTER TRUSSAMFUNN/VIKTIGASTE KJELDE TIL LIVSOPPHALD, KJØNN OG ALDER. 1/11 1980

KJØNN OG ALDER	I ALT	TRUSSAMFUNN				VIKTIGASTE KJELDE TIL LIVSOPPHALD					
		DEN NORSKE KYRKJA	TRUS- SAMFUNN UTANFOR DEN NORSKE KYRKJA	IKKJE TILSLUTTA NOKO TRUSSAM- FUNN	UOPP- GITT TRUS- SAMFUNN	INNTEKT AV EIGE ELLER ANDRE PERSONARS ARBEID	PENSJON/ TRYGD	STIPEND, LÅN, FORMUE E.L.	VERNE- PLIKTS-/ SIVIL- TENESTE	UOPPGITT TIL LIVS- OPPHALD	
I ALT .....	4588	4339	26	43	180	3393	836	81	24	254	
MENN .....	2400	2269	11	27	93	1850	370	44	24	112	
0- 6 ÅR	305	281	2	2	20	305	-	-	-	-	
7-15 "	358	330	-	1	27	358	-	-	-	-	
16-19 "	143	137	1	2	3	122	1	11	-	9	
20-24 "	160	150	-	5	5	113	-	19	22	6	
25-29 "	187	177	4	3	3	171	2	7	1	6	
30-39 "	307	290	3	7	7	290	3	2	-	12	
40-49 "	200	190	-	2	8	186	4	-	1	9	
50-59 "	230	222	-	3	5	192	13	-	-	25	
60-66 "	165	159	-	-	6	93	47	2	-	23	
67-69 "	63	59	-	-	4	10	49	1	-	3	
70-79 "	205	198	1	2	4	9	184	1	-	11	
80 ÅR OG OVER ...	77	76	-	-	1	1	67	1	-	8	
KVINNER ..	2188	2070	15	16	87	1543	466	37	-	142	
0- 6 ÅR	275	244	1	3	27	275	-	-	-	-	
7-15 "	327	302	-	1	24	327	-	-	-	-	
16-19 "	116	116	-	-	-	88	2	13	-	13	
20-24 "	147	137	-	3	7	102	5	20	-	20	
25-29 "	155	141	7	2	5	138	6	2	-	9	
30-39 "	264	253	2	2	7	245	7	-	-	12	
40-49 "	170	165	1	2	2	145	7	-	-	18	
50-59 "	202	199	1	1	1	148	32	-	-	22	
60-66 "	168	161	2	1	4	60	81	1	-	26	
67-69 "	74	74	-	-	-	11	61	1	-	1	
70-79 "	162	156	1	-	5	4	150	-	-	8	
80 ÅR OG OVER ...	128	122	-	1	5	-	115	-	-	13	

TABELL 4. PERSONAR 16-66 ÅR ETTER YRKESAKTIVITET, ARBEIDSTID, KJØNN OG HØGSTE UTDANNING. 1/11-79 - 31/10-80

KJØNN OG HØGSTE UTDANNING	IKKJE YRKESAKTIVE				YRKESAKTIVE						
	I ALT	AV DETTE GIFTE			100-499 TIMAR		500-999 TIMAR		I 000 TIMAR OG OVER		UOPP- GITT ARB.- TID
		I ALT	I ALT	I ALT	I ALT	AV DETTE GIFTE	I ALT	AV DETTE GIFTE	I ALT	AV DETTE GIFTE	
I ALT .....	2614	575	378	2039	356	168	209	152	1347	942	127
MENN I ALT .....	1392	136	37	1256	102	15	48	17	1024	708	82
BARNESKOLENIVÅ, 1-6 ÅR .....	-	-	-	-	-	-	-	-	-	-	-
UNGDOMSSKOLENIVÅ, 7-9 ÅR, I ALT ..	718	94	28	624	48	9	25	12	492	345	59
FOLKESKOLEUTDANNING .....	324	58	22	266	8	5	10	7	204	137	44
9-ÅRIG UNGDOMSSKOLE .....	108	23	-	85	35	-	8	-	41	10	1
UNGDOMSSKOLENIVÅ ELLES .....	286	13	6	273	5	4	7	5	247	198	14
GYMNASNIVÅ I, 10 ÅR, I ALT .....	256	12	3	244	22	5	8	2	201	129	13
ALLMENT FAGFELT .....	50	2	1	48	4	-	-	-	43	27	1
INDUSTRI, HANDVERK OG TEKNIKK ..	104	5	-	99	11	1	6	1	77	38	5
SAMFERDSEL .....	20	1	1	19	2	2	1	-	13	13	3
HELSEVERN .....	-	-	-	-	-	-	-	-	-	-	-
JORDBRUK, SKOGBRUK OG FISKE ...	59	1	1	58	2	1	1	1	51	40	4
TENESTEYTING OG FORSVAR .....	7	1	-	6	-	-	-	-	6	6	-
GYMNASNIVÅ I ELLES .....	16	2	-	14	3	1	-	-	11	5	-
GYMNASNIVÅ II, 11-12 ÅR, I ALT ..	237	23	5	214	25	1	9	-	173	99	7
ALLMENT FAGFELT .....	45	3	-	42	14	-	1	-	27	16	-
ADMINISTRASJON OG ØKONOMI .....	14	1	-	13	-	-	1	-	10	5	2
INDUSTRI, HANDVERK OG TEKNIKK ..	126	13	5	113	7	1	6	-	97	57	3
SAMFERDSEL .....	19	3	-	16	-	-	-	-	14	11	2
HELSEVERN .....	-	-	-	-	-	-	-	-	-	-	-
JORDBRUK, SKOGBRUK OG FISKE ...	26	1	-	25	3	-	-	-	22	8	-
TENESTEYTING OG FORSVAR .....	7	2	-	5	1	-	1	-	3	2	-
GYMNASNIVÅ II ELLES .....	-	-	-	-	-	-	-	-	-	-	-
UNIVERSITETS- OG HØGSKOLENIVÅ I, 13-14 ÅR, I ALT .....	91	5	1	86	5	-	3	1	77	67	1
UNDERVISNING .....	17	1	1	16	-	-	1	1	15	13	-
ADMINISTRASJON, ØKONOMI, SAMFUNNSVITSKAP OG JUS .....	10	1	-	9	:	:	:	:	:	:	:
NATURVITSKAP OG TEKNIKK .....	49	-	-	49	-	-	1	-	48	43	-
HELSEVERN .....	3	1	-	2	:	:	:	:	:	:	:
UNIV.- OG HØGSKOLENIVÅ I ELLES ..	12	2	-	10	5	-	1	-	3	2	1
UNIV.- OG HØGSKOLENIVÅ II, III OG FØRSKARNIVÅ, OVER 14 ÅR, I ALT ..	76	-	-	76	1	-	3	2	70	62	2
UNDERVISNING .....	37	-	-	37	1	-	2	1	33	30	1
ADMINISTRASJON, ØKONOMI, SAMFUNNSVITSKAP OG JUS .....	3	-	-	3	-	-	-	-	3	2	-
NATURVITSKAP OG TEKNIKK .....	22	-	-	22	-	-	1	1	21	18	-
UNIV.- OG HØGSKOLENIVÅ II, III OG FØRSKARNIVÅ ELLES .....	14	-	-	14	-	-	-	-	13	12	1
UOPPGITT, INGA UTDANNING OG UTDANNING PÅ FØRSKOLENIVÅ .....	14	2	-	12	1	-	-	-	11	6	-
KVINNER I ALT .....	1222	439	341	783	254	153	161	135	323	234	45
BARNESKOLENIVÅ, 1-6 ÅR .....	-	-	-	-	-	-	-	-	-	-	-
UNGDOMSSKOLENIVÅ, 7-9 ÅR, I ALT ..	738	308	242	430	136	86	88	80	174	143	32
FOLKESKOLEUTDANNING .....	261	113	91	148	39	30	35	33	60	49	14
9-ÅRIG UNGDOMSSKOLE .....	97	44	23	53	35	3	6	3	9	3	3
UNGDOMSSKOLENIVÅ ELLES .....	380	151	128	229	62	53	47	44	105	91	15
GYMNASNIVÅ I, 10 ÅR, I ALT .....	247	73	57	174	54	32	32	23	79	48	9
ALLMENT FAGFELT .....	119	37	28	82	29	16	17	13	34	24	2
INDUSTRI, HANDVERK OG TEKNIKK ..	10	4	4	6	2	2	2	2	2	2	-
SAMFERDSEL .....	3	:	:	:	:	:	:	:	:	:	:
HELSEVERN .....	18	8	8	10	5	5	2	2	3	2	-
JORDBRUK, SKOGBRUK OG FISKE ...	1	:	:	:	:	:	:	:	:	:	:
TENESTEYTING OG FORSVAR .....	44	11	8	33	11	3	5	2	16	5	1
GYMNASNIVÅ I ELLES .....	52	12	8	40	6	5	6	4	22	13	6
GYMNASNIVÅ II, 11-12 ÅR, I ALT ..	110	21	16	89	34	15	24	17	28	14	3
ALLMENT FAGFELT .....	52	12	9	40	19	4	7	3	12	4	2
ADMINISTRASJON OG ØKONOMI .....	9	-	-	9	4	2	1	1	4	3	-
INDUSTRI, HANDVERK OG TEKNIKK ..	5	2	2	3	1	-	1	-	1	-	-
SAMFERDSEL .....	-	-	-	-	-	-	-	-	-	-	-
HELSEVERN .....	27	3	3	24	6	6	12	11	5	5	1
JORDBRUK, SKOGBRUK OG FISKE ...	6	1	-	5	2	2	1	-	2	-	-
TENESTEYTING OG FORSVAR .....	6	1	1	5	1	-	2	2	2	-	-
GYMNASNIVÅ II ELLES .....	5	2	1	3	1	1	-	-	2	2	-
UNIVERSITETS- OG HØGSKOLENIVÅ I, 13-14 ÅR, I ALT .....	65	18	13	47	20	12	7	6	19	15	1
UNDERVISNING .....	27	5	3	22	10	6	5	4	7	4	-
ADMINISTRASJON, ØKONOMI, SAMFUNNSVITSKAP OG JUS .....	9	1	1	8	3	2	1	1	4	4	-
NATURVITSKAP OG TEKNIKK .....	2	:	:	:	:	:	:	:	:	:	:
HELSEVERN .....	21	7	6	14	4	4	1	1	8	7	1
UNIV.- OG HØGSKOLENIVÅ I ELLES ..	6	:	:	:	:	:	:	:	:	:	:
UNIV.- OG HØGSKOLENIVÅ II, III OG FØRSKARNIVÅ, OVER 14 ÅR, I ALT ..	49	8	8	41	10	8	9	8	22	13	-
UNDERVISNING .....	43	8	8	35	8	6	9	8	18	10	-
ADMINISTRASJON, ØKONOMI, SAMFUNNSVITSKAP OG JUS .....	-	-	-	-	-	-	-	-	-	-	-
NATURVITSKAP OG TEKNIKK .....	2	:	:	:	:	:	:	:	:	:	:
UNIV.- OG HØGSKOLENIVÅ II, III OG FØRSKARNIVÅ ELLES .....	4	:	:	:	:	:	:	:	:	:	:
UOPPGITT, INGA UTDANNING OG UTDANNING PÅ FØRSKOLENIVÅ .....	13	11	5	2	:	:	:	:	:	:	:

TABELL 5. PERSONAR 16 ÅR OG OVER, ETTER YRKESAKTIVITET, ARBEIDSTID, KJØNN OG ALDER. 1/11 79 - 31/10 80

KJØNN OG ALDER	I ALT	IKKJE YRKES- AKTIVE	YRKESAKTIVE						PRO- SENT YRKES- AKTIVE
			I ALT	ARBEIDSTID. TIMAR				UOPP- GITT	
				100- 499	500- 999	1 000- 1 299	1 300 OG OVER		
I ALT .....	3323	1154	2169	390	228	176	1225	150	65,3
MENN I ALT .....	1737	388	1349	121	63	90	973	102	77,7
16-19 ÅR .....	143	31	112	62	14	2	34	-	78,3
AV DETTE GIFTE .....	-	-	-	-	-	-	-	-	-
20-24 ÅR .....	160	14	146	18	8	9	103	8	91,3
AV DETTE GIFTE .....	25	-	25	1	-	2	22	-	100,0
25-29 ÅR .....	187	8	179	6	5	7	158	3	95,7
AV DETTE GIFTE .....	122	1	121	2	2	2	113	2	99,2
30-39 ÅR .....	307	11	296	3	3	22	252	16	96,4
AV DETTE GIFTE .....	238	1	237	2	3	18	204	10	99,6
40-49 ÅR .....	200	6	194	4	4	6	164	16	97,0
AV DETTE GIFTE .....	155	2	153	3	2	2	137	9	98,7
50-59 ÅR .....	230	22	208	3	8	10	165	22	90,4
AV DETTE GIFTE .....	162	4	158	2	5	6	132	13	97,5
60-66 ÅR .....	165	44	121	6	6	15	77	17	73,3
67-69 ÅR .....	63	29	34	6	5	8	6	9	54,0
70 ÅR OG OVER .....	282	223	59	13	10	11	14	11	20,9
KVINNER I ALT .....	1586	766	820	269	165	86	252	48	51,7
16-19 ÅR .....	116	34	82	55	13	-	11	3	70,7
AV DETTE GIFTE .....	6	3	3	1	1	-	1	-	50,0
20-24 ÅR .....	147	50	97	33	10	10	38	6	66,0
AV DETTE GIFTE .....	76	32	44	13	7	8	15	1	57,9
25-29 ÅR .....	155	62	93	33	13	11	32	4	60,0
AV DETTE GIFTE .....	128	58	70	24	13	10	21	2	54,7
30-39 ÅR .....	264	91	173	45	56	21	46	5	65,5
AV DETTE GIFTE .....	247	89	158	43	54	20	36	5	64,0
40-49 ÅR .....	170	42	128	26	24	23	50	5	75,3
AV DETTE GIFTE .....	145	36	109	21	24	20	40	4	75,2
50-59 ÅR .....	202	69	133	36	29	13	46	9	65,8
AV DETTE GIFTE .....	170	51	119	34	25	13	39	8	70,0
60-66 ÅR .....	168	91	77	26	16	5	17	13	45,8
67-69 ÅR .....	74	54	20	8	2	3	6	1	27,0
70 ÅR OG OVER .....	290	273	17	7	2	-	6	2	5,9

TABELL 6. YRKESAKTIVE 16 ÅR OG OVER, ETTER ALDER OG NÆRING. 1/11 79 - 31/10 80

NÆRING	I ALT	ALDER. ÅR									PROSENT AV DEI YRKES- AKTIVE
		16-19	20-24	25-29	30-39	40-49	50-59	60-66	67-69	70 OG OVER	
I ALT .....	2169	194	243	272	469	322	341	198	54	76	100,0
JORDBRUK .....	461	23	23	28	90	66	88	60	27	56	21,3
SKOGBRUK .....	7	-	1	2	-	-	3	-	-	1	0,3
FISKE OG FANGST .....	20	1	-	-	4	2	3	7	2	1	0,9
BERGVERKSDRIFT .....	4	2	1	-	-	1	-	-	-	-	0,2
INDUSTRI I ALT .....	116	12	18	12	28	15	15	11	3	2	5,3
PRODUKSJON AV NÆRINGSMIDDEL, DRIKKEVARER OG TOBAKKSVARER .....	33	6	6	2	8	1	6	4	-	-	-
PRODUKSJON AV TEKSTILVARER, KLEDEVARER, LER OG LERVARER .....	-	-	-	-	-	-	-	-	-	-	-
PRODUKSJON AV TREVARER .....	53	2	7	7	10	9	9	6	1	2	-
TREFOREDLING, GRAFISK PRODUKSJON OG FORLAGSVERKSEMD .....	1	1	-	-	-	-	-	-	-	-	-
PROD. AV KJEMISKE PROD., MINERAL- OLJE-, KØL-, GUMMI- OG PLASTPROD. ..	1	-	-	-	-	1	-	-	-	-	-
PRODUKSJON AV MINERALSKE PRODUKT ..	1	-	-	-	1	-	-	-	-	-	-
PRODUKSJON AV METALL .....	6	1	1	-	3	1	-	-	-	-	-
PRODUKSJON AV VERKSTADPRODUKT .....	21	2	4	3	6	3	-	1	2	-	-
INDUSTRIPRODUKSJON ELLES .....	-	-	-	-	-	-	-	-	-	-	-
KRAFT- OG VASSFORSYNING .....	160	19	15	21	40	28	25	11	-	1	7,4
BYGGJE- OG ANLEGGSSVERKSEMD .....	509	54	76	104	109	67	59	35	3	2	23,5
VAREHANDEL .....	167	29	20	25	26	34	25	5	1	2	7,7
HOTELL- OG RESTAURANTDRIFT .....	24	7	2	4	6	-	4	1	-	-	1,1
LANDTRANSPORT .....	55	7	3	6	14	7	9	4	3	2	2,5
SJØTRANSPORT .....	55	3	8	2	9	10	17	5	-	1	2,5
TRANSPORT ELLES, LAGRING, POST OG TELEKOMMUNIKASJONAR .....	50	3	6	5	6	8	13	8	1	-	2,3
BANK- OG FINANSIERINGSVERKSEMD .....	28	4	4	4	6	3	4	3	-	-	1,3
FORSIKRINGSVERKSEMD, EIGEDOMSDRIFT OG FORRETN.MESS. TENESTEYTING .....	10	-	3	4	2	1	-	-	-	-	0,5
ØFFENTLEG ADM., FORSVAR, POLITI OG RETTSVESEN .....	101	4	24	13	24	13	12	9	1	1	4,7
RENOVASJON OG REINGJERING .....	5	1	-	-	2	1	-	1	-	-	0,2
UNDERVISNING OG FORSKINGSVERKSEMD ..	155	5	6	18	56	35	20	12	2	1	7,1
HELSE- OG ANDRE SOSIALTENESTER .....	168	12	26	19	35	15	37	19	4	1	7,7
KULTURELL T.YTING, UNDERH. OG SPORT ..	6	-	-	1	-	1	-	-	3	1	0,3
PERSONLEG TENESTEYTING .....	27	4	3	3	5	3	3	3	1	2	1,2
UOPPGITT NÆRING .....	41	4	4	1	7	12	4	4	3	2	1,9

TABELL 7. YRKESAKTIVE 16 ÅR OG OVER, ETTER KJØNN, ARBEIDSTID OG NÆRING/YRKESFELT. 1/11 79 - 31/10 80

I ALT	MENN						KVINNER				
	I ALT	100-	500-	1 000	UOPP-	I ALT	100-	500-	1 000	UOPP-	
		499	999	TIMAR	GITT		499	999	TIMAR	GITT	
	TIMAR	TIMAR	OG OVER	ARB.-	TIMAR	TIMAR	TIMAR	ARB.-	TID		
I ALT	2169	1349	121	63	1063	102	820	269	165	338	48
<b>NÆRING</b>											
JORDBRUK	461	312	22	20	224	46	149	32	28	75	14
SKOGBRUK	7	6	1	-	4	1	1	:	:	:	:
FISKE OG FANGST	20	20	2	2	11	5	-	-	-	-	-
BERGVERKSDRIFT	4	4	-	1	3	-	-	-	-	-	-
INDUSTRI I ALT	116	99	9	7	80	3	17	5	5	7	-
PRODUKSJON AV NÆRINGSMIDDEL, DRIKKEVARER OG TGBAKKSVARER	33	23	4	1	17	1	10	3	3	4	-
PRODUKSJON AV TEKSTILVARER, KLEDEVARER, LER OG LERVARER	-	-	-	-	-	-	-	-	-	-	-
PRODUKSJON AV TREVARER	53	48	3	5	38	2	5	:	:	:	:
TREFOREDLING, GRAFISK PRODUKSJON OG FORLAGSVERKSEMND	1	1	:	:	:	:	-	-	-	-	-
PROD. AV KJEMISKE PROD., MINERAL- OLJE-, KOL-, GUMMI- OG PLASTPROD.	1	1	:	:	:	:	-	-	-	-	-
PRODUKSJON AV MINERALSKE PRODUKT.	1	1	:	:	:	:	-	-	-	-	-
PRODUKSJON AV METALL	6	6	1	-	5	-	-	-	-	-	-
PRODUKSJON AV VERKSTADPRODUKT	21	19	-	1	18	-	2	:	:	:	:
INDUSTRIPRODUKSJON ELLES	-	-	-	-	-	-	-	-	-	-	-
KRAFT- OG VASSFORSYNING	160	123	15	1	101	6	37	13	7	15	2
BYGGJE- OG ANLEGGVERKSEMND	509	423	38	17	357	11	86	26	10	48	2
VAREHANDEL	167	69	9	2	54	4	98	25	16	50	7
HOTELL- OG RESTAURANTDRIFT	24	4	-	-	3	1	20	11	5	3	1
LANDTRANSPORT	55	48	3	3	37	5	7	2	-	4	1
SJØTRANSPORT	55	46	5	1	29	11	9	5	1	3	-
TRANSPORT ELLES, LAGRING, POST OG TELEKOMMUNIKASJONAR	50	16	1	1	13	1	34	15	7	11	1
BANK- OG FINANSIERINGSVERKSEMND	28	9	3	-	5	1	19	4	6	9	-
FORSIKRINGSVERKSEMND, EIGEDOMSDRIFT OG FØRRETN.MESS. TFNESTEYTING	10	6	1	1	4	-	4	:	:	:	:
OFFENTLEG ADM., FORSVAR, POLITI OG RETTSVESEN	101	57	5	2	50	-	44	13	11	17	3
RENØVASJON OG REINGJERING	5	1	:	:	:	:	4	2	1	1	-
UNDERVISNING OG FORSKINGSVERKSEMND	155	65	2	3	59	1	90	26	25	36	3
HELSE- OG ANDRE SOSIALTENESTER	168	16	-	-	13	3	152	67	33	46	6
KULTURELL T.YTING, UNDERHALDNING OG SPORT	6	1	:	:	:	:	5	4	-	1	-
PERSONLEG TENESTEYTING	27	6	1	2	2	1	21	10	3	4	4
UOPPGITT NÆRING	41	18	3	-	13	2	23	9	6	5	3
<b>YRKESFELT</b>											
TEKNISK, VITSKAPELEG, HUMANISTISK OG KUNSTNARLEG ARBEID	302	148	4	4	137	3	154	46	44	60	4
ADMINISTRASJONS- OG FORVALTNINGS- ARBEID, BEDRIFTS- OG ORGANISASJONS- LEIING I ALT	56	49	-	-	48	1	7	-	1	6	-
OFFENTLEG ADMINISTRASJON OG FORVALTNINGSARBEID	23	19	-	-	19	-	4	-	1	3	-
BEDRIFTS- OG ORGANISASJONSLEIING	33	30	-	-	29	1	3	-	-	3	-
KONTORARBEID	97	25	3	1	21	-	72	6	14	51	1
HANDELSARBEID	115	32	6	1	24	1	83	25	16	39	3
JORDBRUKS-, SKOGBRUKS- OG FISKEARBEID	413	308	26	20	235	27	105	24	19	55	7
GRUVE- OG SPRENGINGSARBEID M.M.	22	22	-	-	22	-	-	-	-	-	-
TRANSPORT OG KOMMUNIKASJONSARBEID	138	106	11	4	78	13	32	13	6	12	1
INDUSTRI-, BYGGJE- OG ANLEGG- ARBEID I ALT	518	498	59	24	408	7	20	13	3	4	-
JERN- OG METALLVAREARBEID	75	75	3	5	66	1	-	-	-	-	-
ELEKTROARBEID	80	79	8	1	69	1	1	:	:	:	:
TREARBEID	105	102	9	8	82	3	3	1	1	1	-
NÆRINGSMIDDELARBEID	17	13	4	1	8	-	4	2	1	1	-
MASKIN- OG MOTORDRIFT	72	71	4	2	64	1	1	:	:	:	:
LASTE-, LØSSE- OG LAGERARBEID	27	26	3	3	20	-	1	:	:	:	:
INDUSTRI-, BYGGJE- OG ANLEGG SARBEID ELLES	142	132	28	4	99	1	10	9	1	-	-
SERVICEARBEID	267	25	-	2	22	1	242	108	47	78	9
MILITÆRT ARBEID, UOPPGITT ELLER IKKJE IDENTIFISERT YRKE	241	136	12	7	68	49	105	34	15	33	23

TABELL 8. YRKESAKTIVE 16 ÅR OG OVER I ARBEID I VEKA 25/10 - 31/10 1980, ETTER KJØNN, ARBEIDSTID I VEKA OG NÆRING/YRKESFELT

	I ALT	MENN					KVINNER				
		I ALT	1-19 TIMAR	20-29 TIMAR	30 TIMAR OG OVER	UOPP- GITT	I ALT	1-19 TIMAR	20-29 TIMAR	30 TIMAR OG OVER	UOPP- GITT
I ALT .....	1715	1113	42	53	975	43	602	225	110	248	19
<b>NÆRING</b>											
JORDBRUK .....	344	238	21	18	184	15	106	39	18	42	7
SKOGBRUK .....	4	4	-	2	2	-	-	-	-	-	-
FISKE OG FANGST .....	7	7	1	2	4	-	-	-	-	-	-
BERGVERKSDRIFT .....	2	2	:	:	:	:	-	-	-	-	-
INDUSTRI I ALT .....	96	85	1	4	78	2	11	3	2	6	-
PRODUKSJON AV NÆRINGSMIDDEL, DRIKKEVARER OG TOBAKKSVARER .....	24	18	-	-	17	1	6	1	1	4	-
PRODUKSJON AV TEKSTILVARER, KLEDEVARER, LER OG LERVARER .....	-	-	-	-	-	-	-	-	-	-	-
PRODUKSJON AV TREVARER .....	47	43	-	3	40	-	4	:	:	:	:
TREFOREDLING, GRAFISK PRODUKSJON OG FORLAGSVERKSEMD .....	1	1	:	:	:	:	-	-	-	-	-
PROD. AV KJEMISKE PROD., MINERAL- OLJE-, KØL-, GUMMI- OG PLASTPROD.	1	1	:	:	:	:	-	-	-	-	-
PRODUKSJON AV MINERALSKE PRODUKT.	1	1	:	:	:	:	-	-	-	-	-
PRODUKSJON AV METALL .....	4	4	-	-	4	-	-	-	-	-	-
PRODUKSJON AV VERKSTADPRODUKT ...	18	17	-	1	15	1	1	:	:	:	:
INDUSTRIPRODUKSJON ELLES .....	-	-	-	-	-	-	-	-	-	-	-
KRAFT- OG VASSFORSYNING .....	128	108	3	-	101	4	20	4	1	14	1
BYGGJE- OG ANLEGGSVKSEMD .....	432	367	4	6	348	9	65	12	9	43	1
VAREHANDEL .....	136	61	4	1	54	2	75	21	13	40	1
HOTELL- OG RESTAURANTDRIFT .....	13	2	:	:	:	:	11	4	5	1	1
LANDTRANSPORT .....	44	39	-	-	36	3	5	1	-	4	-
SJØTRANSPORT .....	35	28	1	3	21	3	7	4	-	2	1
TRANSPORT ELLES, LAGRING, POST OG TELEKOMMUNIKASJONAR .....	30	14	-	2	12	-	16	10	2	3	1
BANK- OG FINANSIERINGSVERKSEMD ...	21	6	-	-	6	-	15	6	5	4	-
FORSIKRINGSVERKSEMD, EIGEDOMSDRIFT OG FORRETN.MESS. TENESTEYTING .....	7	4	-	-	4	-	3	-	-	3	-
OFFENTLEG ADM., FORSVAR, POLITI OG RETTSVESEN .....	88	52	2	-	50	-	36	14	7	14	1
RENOVASJON OG REINGJERING .....	4	1	:	:	:	:	3	1	1	1	-
UNDERVISNING OG FORSKINGSVERKSEMD .	135	61	3	14	42	2	74	29	23	22	-
HELSE- OG ANDRE SOSIALTENESTER ...	127	14	-	-	14	-	113	59	19	32	3
KULTURELL T.YTING, UNDERHALDNING OG SPORT .....	3	-	-	-	-	-	3	1	-	2	-
PERSONLEG TENESTEYTING .....	23	5	1	1	3	-	18	10	1	7	-
UOPPGITT NÆRING .....	36	15	1	-	11	3	21	7	4	8	2
<b>YRKESFELT</b>											
TEKNISK, VITSKAPELEG, HUMANISTISK OG KUNSTNARLEG ARBEID .....	260	140	2	14	121	3	120	42	35	42	1
ADMINISTRASJONS- OG FORVALTNINGS- ARBEID, BEDRIFTS- OG ORGANISASJONS- LEIING I ALT .....	54	47	-	1	46	-	7	1	1	5	-
OFFENTLEG ADMINISTRASJONS- OG FORVALTNINGSARBEID .....	23	19	-	-	19	-	4	1	-	3	-
BEDRIFTS- OG ORGANISASJONSLEIING	31	28	-	1	27	-	3	-	1	2	-
KONTORARBEID .....	83	21	-	1	19	1	62	15	12	35	-
HANDELSARBEID .....	93	29	2	-	26	1	64	16	10	36	2
JORDBRUKS-, SKOGBRUKS- OG FISKEARBEID .....	326	245	21	20	189	15	81	28	15	32	6
GRUVE- OG SPRENGINGSARBEID M.M. ...	19	19	-	-	19	-	-	-	-	-	-
TRANSPORT OG KOMMUNIKASJONSARBEID .	97	83	1	6	71	5	14	7	2	4	1
INDUSTRI-, BYGGJE- OG ANLEGG- ARBEID I ALT .....	439	434	9	9	406	10	5	1	-	4	-
JERN- OG METALLVAREARBEID .....	69	69	-	2	64	3	-	-	-	-	-
ELEKTROARBEID .....	73	73	2	-	70	1	-	-	-	-	-
TREARBEID .....	95	93	1	4	85	3	2	:	:	:	:
NÆRINGSMIDDELARBEID .....	12	10	-	-	9	1	2	:	:	:	:
MASKIN- OG MOTORDRIFT .....	63	63	1	-	62	-	-	-	-	-	-
LASTE-, LØSSE- OG LAGERARBEID ...	23	22	3	-	19	-	1	:	:	:	:
INDUSTRI-, BYGGJE- OG ANLEGGARBEID ELLES .....	104	104	2	3	97	2	-	-	-	-	-
SERVICARBEID .....	214	24	1	-	22	1	190	95	27	63	5
MILITÆRT ARBEID, UOPPGITT ELLER IKKJE IDENTIFISERT YRKE .....	130	71	6	2	56	7	59	20	8	27	4



TABELL 9. YRKESAKTIVE 16 ÅR OG OVER MED FAST OPPMØTEPLASS PÅ ARBEID I VEKA 25/10 - 31/10 1980, ETTER

## TALET PÅ ARBEIDSREISER, REISETID OG YRKESFELT/OPPMØTEPLASS

I ALT	REISETID IKKJE	REISTE 1 GONG			REISTE 2-3 GONGER			REISTE 4 GONGFR ELLER FLERE			UOPP- GITT TAL PÅ REISER	
		REISETID UNDER 45 MIN	REISETID 45 MIN OG OVER	UOPP- GITT	REISETID UNDER 45 MIN	REISETID 45 MIN OG OVER	UOPP- GITT	REISETID UNDER 45 MIN	REISETID 45 MIN OG OVER	UOPP- GITT		
I ALT .....	1557	35	59	38	6	126	13	1	829	96	28	326
YRKESFELT												
TEKN., VITSK., HUMANIS- TISK OG KUNSTNARLEG ARBEID	240	7	8	3	-	30	1	-	164	9	1	17
OFFENTLEG ADMINISTRA- SJONS- OG FORVALTN.ARBEID.	23	-	-	1	-	1	-	-	21	-	-	-
BEDRIFTS- OG ORGANISA- SJONSLEIING .....	28	1	1	-	-	-	-	-	21	-	-	5
KONTORARBEID .....	82	-	-	3	-	18	-	-	55	3	-	3
HANDELSARBEID .....	93	1	8	-	1	12	-	-	51	1	2	17
JORDBRUKS-, SKOGBRUKS- OG FISKEARBEID .....	303	3	9	1	-	7	1	-	114	7	15	146
GRUVE- OG SPRENGINGS- ARBEID M.M. ....	19	-	-	2	1	-	-	-	6	10	-	-
TRANSPORT OG KOMMUNIKA- SJONSARBEID .....	74	3	2	2	-	2	1	-	38	4	2	20
INDUSTRI-, BYGGJE- OG ANLEGG SARBEID I ALT .....	394	13	11	17	2	5	7	-	238	51	3	47
JERN- OG METALLV.ARBEID	63	3	1	3	-	-	3	-	40	5	1	7
ELEKTROARBEID .....	67	2	2	-	-	1	-	-	50	7	-	5
TREARBEID .....	86	3	4	7	2	-	2	-	49	7	-	12
NÆRINGSMIDDELARBEID .....	11	-	2	-	-	-	-	-	6	1	-	2
MASKIN- OG MOTORDRIFT ..	52	-	-	1	-	3	1	-	31	12	-	4
LASTE-, LOSSE- OG LAGERARBEID .....	23	1	-	2	-	1	-	-	16	2	-	1
INDUSTRI-, BYGGJE- OG ANLEGG SARBEID ELLES .....	93	4	2	4	-	-	1	-	47	17	2	16
SERVICEARBEID .....	199	4	16	8	2	44	3	1	75	10	2	34
MILITÆRT ARBEID OG UOPPGITT YRKESOMRÅDE .....	101	3	4	1	-	7	-	-	45	1	3	37
OPPMØTEPLASS OG KJØNN												
INNAN HEIMSTADFYLKET .....	1405	22	54	31	6	123	12	1	796	94	26	240
MENN .....	882	13	18	20	3	15	7	-	559	78	20	149
KVINNER .....	523	9	36	11	3	108	5	1	237	16	6	91
I HEIMSTADKOMMUNEN .....	1356	14	54	19	5	123	12	1	791	84	26	227
MENN .....	844	10	18	10	2	15	7	-	554	68	20	140
KVINNER .....	512	4	36	9	3	108	5	1	237	16	6	87
1135 SAUDA .....	12	-	-	1	-	-	-	-	5	6	-	-
MENN .....	11	-	-	-	-	-	-	-	5	6	-	-
KVINNER .....	1	-	-	1	-	-	-	-	-	-	-	-
1103 STAVANGER .....	11	4	-	3	1	-	-	-	-	-	-	3
MENN .....	9	2	-	3	1	-	-	-	-	-	-	3
KVINNER .....	2	2	-	-	-	-	-	-	-	-	-	-
1133 HJELMELAND .....	11	-	-	1	-	-	-	-	-	3	-	7
MENN .....	9	-	-	1	-	-	-	-	-	3	-	5
KVINNER .....	2	-	-	-	-	-	-	-	-	-	-	2
1154 VINDAFJORD .....	5	1	-	1	-	-	-	-	-	1	-	2
MENN .....	3	-	-	1	-	-	-	-	-	1	-	1
KVINNER .....	2	1	-	-	-	-	-	-	-	-	-	1
1124 SOLA .....	4	1	-	3	-	-	-	-	-	-	-	-
MENN .....	2	-	-	2	-	-	-	-	-	-	-	-
KVINNER .....	2	1	-	1	-	-	-	-	-	-	-	-
1102 SANDNES .....	2	-	-	2	-	-	-	-	-	-	-	-
MENN .....	2	-	-	2	-	-	-	-	-	-	-	-
KVINNER .....	-	-	-	-	-	-	-	-	-	-	-	-
ANDRE KOMMUNAR I FYLKET.	4	2	-	1	-	-	-	-	-	-	-	1
MENN .....	2	1	-	1	-	-	-	-	-	-	-	-
KVINNER .....	2	1	-	-	-	-	-	-	-	-	-	1
UTANFOR FYLKET .....	15	7	-	6	-	-	-	-	-	-	-	2
MENN .....	14	6	-	6	-	-	-	-	-	-	-	2
KVINNER .....	1	1	-	-	-	-	-	-	-	-	-	-
0301 OSLO .....	4	2	-	2	-	-	-	-	-	-	-	-
MENN .....	4	2	-	2	-	-	-	-	-	-	-	-
KVINNER .....	-	-	-	-	-	-	-	-	-	-	-	-
0829 KVITSEID .....	2	2	-	-	-	-	-	-	-	-	-	-
MENN .....	1	1	-	-	-	-	-	-	-	-	-	-
KVINNER .....	1	1	-	-	-	-	-	-	-	-	-	-
2200 NORDSJØEN .....	2	-	-	2	-	-	-	-	-	-	-	-
MENN .....	2	-	-	2	-	-	-	-	-	-	-	-
KVINNER .....	-	-	-	-	-	-	-	-	-	-	-	-
0102 SARPSBORG .....	1	1	-	-	-	-	-	-	-	-	-	-
MENN .....	1	1	-	-	-	-	-	-	-	-	-	-
KVINNER .....	-	-	-	-	-	-	-	-	-	-	-	-
ANDRE STADER UTANFOR FYLKET .....	6	2	-	2	-	-	-	-	-	-	-	2
MENN .....	6	2	-	2	-	-	-	-	-	-	-	2
KVINNER .....	-	-	-	-	-	-	-	-	-	-	-	-
UOPPGITT OPPMØTEPLASS .....	137	6	5	1	-	3	1	-	33	2	2	84

TABELL 10. YRKESAKTIVE 16 ÅR OG OVER MED FAST ARBEIDSREISE I VEKA 25/10 - 31/10 1980, ETTER REISEMÅTE,  
 OPPMØTEPlass, TALET PÅ ARBEIDSREISER OG REISETID

I ALT	EITT TRANSPORTMIDDEL						TO ELLER FLEIRE TRANSPORTMIDDEL			UOPP- GITT TRANS- PORT- MIDDEL	
	BIL	BUSS	TOG, TRIKK, T-BANE	BÅT	SYKKEL, MEIR ENN 10 MIN GONGE	ANNA	BIL OG BUSS/TOG/ TRIKK/ T-BANE/ BÅT	BUSS OG TOG/ TRIKK/ T-BANE/ BÅT	ANDRE KOMBINA- SJONAR		
I ALT .....	1196	580	15	-	11	243	169	31	2	43	102
OPPMØTEPlass, TALET PÅ ARBEIDSREISER OG REISETID											
OPPMØTEPlass I HEIM- STADKOMMUNEN .....											
REISTE 1 GONG .....	1115	547	13	-	5	235	158	20	2	35	100
0-45 MIN .....	78	33	2	-	3	14	10	2	1	2	11
45 MIN OG OVER .....	54	21	-	-	-	12	10	1	-	2	8
UOPPGITT REISETID .....	19	12	2	-	2	1	-	1	1	-	-
REISTE 2-3 GONGER .....	5	-	-	-	1	1	-	-	-	-	3
0-14 MIN .....	136	67	3	-	-	41	7	4	1	4	9
15-29 " .....	79	35	1	-	-	26	7	-	-	2	8
30-44 " .....	36	19	1	-	-	13	-	2	-	1	-
45 MIN OG OVER .....	8	5	-	-	-	2	-	-	1	-	-
UOPPGITT REISETID .....	12	8	1	-	-	-	-	2	-	1	-
REISTE 4 GONGER ELLER FLEIRE .....	1	-	-	-	-	-	-	-	-	-	1
0-14 MIN .....	901	447	8	-	2	180	141	14	-	29	80
15-29 " .....	535	188	3	-	-	132	134	-	-	19	59
30-44 " .....	175	122	2	-	1	36	5	4	-	5	-
45 MIN OG OVER .....	81	72	2	-	-	5	1	1	-	-	-
UOPPGITT REISETID .....	84	61	1	-	1	5	1	9	-	3	3
OPPMØTEPlass UTANFOR HEIMSTADKOMMUNEN .....	26	4	-	-	-	2	-	-	-	2	18
REISTE 1 GONG .....	34	13	-	-	4	1	-	10	-	6	-
0-45 MIN .....	19	5	-	-	4	-	-	4	-	6	-
45 MIN OG OVER .....	-	-	-	-	-	-	-	-	-	-	-
UOPPGITT REISETID .....	18	5	-	-	4	-	-	3	-	6	-
REISTE 2-3 GONGER .....	1	-	-	-	-	-	-	1	-	-	-
0-14 MIN .....	-	-	-	-	-	-	-	-	-	-	-
15-29 " .....	-	-	-	-	-	-	-	-	-	-	-
30-44 " .....	-	-	-	-	-	-	-	-	-	-	-
45 MIN OG OVER .....	-	-	-	-	-	-	-	-	-	-	-
UOPPGITT REISETID .....	-	-	-	-	-	-	-	-	-	-	-
REISTE 4 GONGER ELLER FLEIRE .....	15	8	-	-	-	1	-	6	-	-	-
0-14 MIN .....	-	-	-	-	-	-	-	-	-	-	-
15-29 " .....	4	3	-	-	-	1	-	-	-	-	-
30-44 " .....	1	1	-	-	-	-	-	-	-	-	-
45 MIN OG OVER .....	10	4	-	-	-	-	-	6	-	-	-
UOPPGITT REISETID .....	-	-	-	-	-	-	-	-	-	-	-
UOPPGITT OPPMØTEPlass .....	47	20	2	-	2	7	11	1	-	2	2
KJØNN OG ALDER											
MENN .....											
16-19 ÅR .....	758	414	8	-	8	112	97	23	1	25	70
20-24 " .....	46	21	1	-	1	10	6	2	1	1	3
25-29 " .....	64	45	1	-	1	5	7	1	-	3	1
30-39 " .....	141	101	-	-	1	13	11	5	-	4	6
40-49 " .....	200	104	3	-	2	37	27	7	-	7	13
50-59 " .....	123	65	1	-	1	14	16	5	-	7	14
60-66 " .....	111	55	2	-	2	20	12	2	-	2	16
67-69 " .....	51	22	-	-	-	8	9	1	-	1	10
70 ÅR OG OVER .....	4	-	-	-	-	2	2	-	-	-	-
KVINNER .....	18	1	-	-	-	3	7	-	-	-	7
16-19 ÅR .....	438	166	7	-	3	131	72	8	1	18	32
20-24 " .....	24	11	-	-	-	8	4	-	-	1	-
25-29 " .....	49	29	1	-	-	10	7	1	-	1	-
30-39 " .....	49	27	1	-	-	10	4	2	1	-	4
40-49 " .....	108	47	-	-	1	22	21	3	-	5	9
50-59 " .....	79	23	2	-	-	31	15	-	-	5	3
60-66 " .....	79	22	2	-	1	29	8	2	-	4	11
67-69 " .....	33	6	1	-	1	15	6	-	-	2	2
70 ÅR OG OVER .....	7	-	-	-	-	4	2	-	-	-	1
UOPPGITT REISETID .....	10	1	-	-	-	2	5	-	-	-	2

TABELL 11. BUSTADER ETTER HUSTYPE OG TALET PÅ ROM. BUSETTE ETTER TALET PÅ ROM I BUSTADEN. 1/11 1980

TALET PÅ ROM UTANOM KJØKKEN	BUSTADER						BUSETTE	
	I ALT	I VÅNINGSHUS I TILKN. TIL GARDSDRIFT OG I FRITTL. EINEBUSTADER	I ANDRE EINE- OG TOMANNS- BUSTADER OG SMÅHUS	I BLOKK, LEIGE- GÅRD E.L.	I ANDRE BYGG	I UOPP- GITT- HUS- TYPE	I ALT	PR. ROM
ALLE .....	1499	1292	58	1	31	117	4524	0,6
1 ROM .....	37	24	2	-	7	4	59	1,6
MED KJØKKEN								
6 KVM OG OVER .....	15	10	1	-	1	3	28	1,9
MED KJØKKEN								
UNDER 6 KVM .....	13	11	-	-	1	1	19	1,5
UTAN KJØKKEN .....	7	3	1	-	3	-	10	1,4
UOPPGITT .....	2	-	-	-	2	-	2	1,0
2 ROM .....	85	67	12	-	3	3	152	0,9
MED KJØKKEN								
6 KVM OG OVER .....	54	43	7	-	3	1	101	0,9
MED KJØKKEN								
UNDER 6 KVM .....	29	22	5	-	-	2	47	0,8
UTAN KJØKKEN .....	1	1	-	-	-	-	3	1,5
UOPPGITT .....	1	1	-	-	-	-	1	0,5
3 ROM .....	137	104	14	1	8	10	297	0,7
4 " .....	330	299	15	-	1	15	1002	0,8
5 " .....	311	294	3	-	4	10	1018	0,7
6 " .....	225	212	5	-	2	6	755	0,6
7 " .....	119	111	1	-	3	4	394	0,5
8 ROM OG OVER .....	150	141	3	-	1	5	622	0,5
UOPPGITT .....	105	40	3	-	2	60	225	-

TABELL 12. BUSTADER ETTER BYGGJEÅR FOR HUSET OG HUSTYPE/EIGE-/LEIGEFORM. BUSETTE OG ROM, ETTER BYGGJEÅR FOR HUSET. 1/11 1980

	BYGGJEÅR FOR HUSET									
	ALLE	1900 OG FØR	1901- 1920	1921- 1940	1941- 1945	1946- 1950	1951- 1960	1961- 1970	1971- 1980	UOPP- GITT
BUSTADER I ALT .....	1499	304	106	156	28	83	157	155	424	86
HUSTYPE										
I VÅNINGSHUS .....	496	189	59	63	11	25	42	34	62	11
I FRITTLIGGJANDE EINEBUSTAD	796	81	38	81	13	45	96	108	326	8
I REKKJEHUS, TERR.HUS E.L..	20	2	-	-	-	1	2	-	15	-
I HORIZONTALT DELT TOMANNSBUSTAD .....	21	5	-	1	1	3	4	1	6	-
I ANNA BYGG UNDER 3 ETG. ..	17	4	-	3	-	2	3	1	3	1
I BLOKK, LEIGEGÅRD E.L. ...	1	-	-	-	-	-	-	-	1	-
I FORRETNINGSBYGG .....	20	5	1	2	1	1	4	4	2	-
I BYGG FOR FELLESHUSHALD ..	11	1	-	-	-	1	-	3	3	3
I UOPPGITT HUSTYPE .....	117	17	8	6	2	5	6	4	6	63
EIGE-/LEIGEFORHOLD TIL BUSTADEN										
EIGD I ALT .....	1013	219	86	116	18	61	118	109	274	12
PRIVAT .....	978	215	84	112	17	59	116	105	258	12
GJENNOM BURETTSLAG E.L. .	35	4	2	4	1	2	2	4	16	-
LEIGD I ALT .....	250	16	6	17	4	12	17	38	131	9
VED VANLEG LEIGEKONTRAKT.	71	9	3	7	3	7	6	2	31	3
SOM TENESTEBUSTAD .....	166	5	1	9	1	4	9	33	100	4
FOR EIT AVGRENSA TIDSRØM.	13	2	2	1	-	1	2	3	-	2
PÅ ANDRE VILKÅR .....	-	-	-	-	-	-	-	-	-	-
UOPPGITT .....	236	69	14	23	6	10	22	8	19	65
BUSETTE I ALT .....	4524	838	264	359	51	234	461	579	1574	164
BUSETTE PR. BUSTAD .....	3,0	2,8	2,5	2,3	1,8	2,8	2,9	3,7	3,7	1,9
ROM I ALT .....	6969	1497	521	724	128	398	791	767	2032	111
ROM PR. BUSTAD .....	5,0	5,2	5,2	4,8	4,6	5,2	5,1	5,0	4,9	4,4
BUSETTE PR. ROM .....	0,6	0,5	0,5	0,5	0,4	0,5	0,6	0,7	0,8	0,5

TABELL 13. BUSTADER ETTER VIKTIGASTE KJELDE TIL OPPVARMING OG BYGGJEÅR/INSTALLASJON AV PIPE. BUSETTE ETTER BUSTADENS VIKTIGASTE KJELDE TIL OPPVARMING. 1/11 1980

	EI KJELDE VIKTIGAST						TO ELLER FLEIRE LIKEVERDIGE KJELDER					UOPP- GITT KJELDE TIL OPP- VAR- MING
	ALLE	SEN- TRAL- VARME	ELEK- TRISKE OMNAR E. L.	OMNAR FOR FLY- TANDE BRENSEL	OMNAR FOR FAST BRENSEL	ALLE	EL. OMNAR OG OMNAR FOR FAST BRENSEL	EL. OMNAR FOR OMNAR FOR FLY- TANDE BREN- SEL	OMNAR FOR FAST TANDE BRENSEL	EL. OMNAR OG OMNAR FOR FAST OG FLY- TANDE BRENSEL		
BUSTADER I ALT .....	1499	1104	13	285	127	679	309	233	36	25	15	86
BYGGJEÅR												
1900 OG FØR .....	304	234	1	25	11	197	56	49	4	3	-	14
1901 - 1920 .....	106	78	1	4	5	68	27	21	1	2	3	1
1921 - 1940 .....	156	115	2	17	7	89	39	30	3	4	2	2
1941 - 1945 .....	28	23	-	2	3	18	3	3	-	-	-	2
1946 - 1950 .....	83	60	1	8	8	43	21	12	5	2	2	2
1951 - 1960 .....	157	113	1	24	22	66	40	24	10	5	1	4
1961 - 1970 .....	155	129	3	45	26	55	24	18	3	1	2	2
1971 - 1980 .....	424	331	4	153	43	131	90	67	10	8	5	3
UOPPGITT .....	86	21	-	7	2	12	9	9	-	-	-	56
PIPE												
MED PIPE .....	1409	1070	12	252	127	679	309	233	36	25	15	30
UTAN PIPE .....	33	32	1	31	-	-	-	-	-	-	-	1
UOPPGITT .....	57	2	-	2	-	-	-	-	-	-	-	55
BUSETTE I ALT .....	4524	3424	38	865	425	2096	931	684	100	86	61	169
BUSETTE PR. BUSTAD .....	3,0	3,1	2,9	3,0	3,3	3,1	3,0	2,9	2,8	3,4	4,1	2,0
ROM I ALT .....	6969	5344	46	1248	601	3449	1509	1119	178	128	84	116
ROM PR. BUSTAD .....	5,0	5,0	3,8	4,5	4,9	5,3	5,0	5,0	4,9	5,1	5,6	4,6
BUSETTE PR. ROM .....	0,6	0,6	0,7	0,7	0,7	0,6	0,6	0,6	0,6	0,7	0,7	0,5

TABELL 14. BUSTADER ETTER SANITÆRUTSTYR OG TALET PÅ ROM. BUSETTE ETTER BUSTADENS SANITÆRUTSTYR. 1/11 1980

TALET PÅ ROM UTANOM KJØKKEN	MED BAD						UTAN BAD						UOPP- GITT OM BAD
	ALLE	ALLE	WC I BU- STADEN	WC UTANFOR BU- STADEN	ANNA DO	UOPP- GITT DO	ALLE	WC I BU- STADEN	WC UTANFOR BU- STADEN	ANNA DO	UOPP- GITT DO		
BUSTADER I ALT .....	1499	1138	1101	9	13	15	262	66	14	172	10	99	
1 ROM .....	37	21	18	2	1	-	13	5	2	6	-	3	
MED KJØKKEN													
6 KVM OG OVER	15	9	8	-	1	-	4	2	-	2	-	2	
MED KJØKKEN													
UNDER 6 KVM	13	7	6	1	-	-	6	2	-	4	-	-	
UTAN KJØKKEN	7	3	2	1	-	-	3	1	2	-	-	1	
UOPPGITT .....	2	2	2	-	-	-	-	-	-	-	-	-	
2 ROM .....	85	52	50	1	1	-	31	7	2	21	1	2	
MED KJØKKEN													
6 KVM OG OVER	54	36	35	-	1	-	17	3	2	12	-	1	
MED KJØKKEN													
UNDER 6 KVM	29	15	14	1	-	-	13	4	-	9	-	1	
UTAN KJØKKEN	1	1	1	-	-	-	-	-	-	-	-	-	
UOPPGITT .....	1	-	-	-	-	-	1	-	-	-	1	-	
3 ROM .....	137	93	91	-	1	1	37	10	1	25	1	7	
4 " .....	330	266	259	2	-	5	54	15	2	33	4	10	
5 " .....	311	261	255	1	2	3	45	12	3	30	-	5	
6 " .....	225	192	185	1	4	2	31	5	2	23	1	2	
7 " .....	119	97	95	-	2	-	19	4	-	15	-	3	
8 ROM OG OVER .....	150	127	121	2	2	2	21	6	1	14	-	2	
UOPPGITT .....	105	29	27	-	-	2	11	2	1	5	3	65	
BUSETTE I ALT .....	4524	3766	3655	21	48	42	579	136	26	402	15	179	
BUSETTE PR. BUSTAD .....	3,0	3,3	3,3	2,3	3,7	2,8	2,2	2,1	1,9	2,3	1,5	1,8	
BUSETTE PR. ROM .....	0,6	0,6	0,6	0,5	0,7	0,6	0,5	0,5	0,5	0,5	0,4	0,5	
ROM PR. BUSTAD .....	5,0	5,1	5,1	4,4	5,5	5,2	4,5	4,4	4,1	4,6	3,9	4,2	

TABELL 15. BUSTADER, ROM OG BUSETTE, ETTER HUSTYPE. 1/11 1980

	ALLE	VÅ- NINGS- HUS I TILKN. TIL GARDS- DRIFT	FRITT- LIGG- JANDE EINE- BUSTAD	REKKJEHUS, TERRASSEHUS, HUS I KJEDE, VERTIKALT DELTA TOMANNS- BUSTAD	HORI- SON- TALT DELTA TO- MANN- BUSTAD	ANNA BUSTADBYGG MED FÆRRE ENN 3 ETASJAR	BLOKK, LEIGEGÅRD ELLER ANNA BUSTADBYGG MED 3 ETASJAR EL. FLEIRE	FOR- RET- NINGS- BYGG M.M.	BYGG FOR FEL- LES- HUS- HALD	UOPP- GITT HUS- TYPE
BUSTADER I ALT ...	1499	496	796	20	21	17	1	20	11	117
BUSETTE I ALT ....	4524	1575	2484	66	47	43	:	59	18	231
BUSETTE PR. BUSTAD	3,0	3,2	3,1	3,3	2,2	2,5	:	3,0	1,6	2,0
ROM I ALT .....	6969	2678	3723	89	71	46	3	84	19	257
ROM PR. BUSTAD ...	5,0	5,6	4,8	4,5	3,6	3,1	3,0	4,4	1,9	4,5
BUSETTE PR. ROM ..	0,6	0,6	0,7	0,7	0,6	0,9	:	0,6	0,9	0,5

TABELL 16. BUSTADER ETTER EIGE-/LEIGEFORM OG AREAL. BUSETTE ETTER EIGE-/LEIGEFORHOLD TIL BUSTADEN. 1/11 1980

AREAL	ALLE	BUSTADEN BLIR EIGD			BUSTADEN BLIR LEIGD				UOPPGITT EIGE-/ LEIGE- FORM	
		ALLE PRIVAT	GJENNOM BURETT- LAG E.L.	ALLE	VED VANLEG LEIGE- KONTRAKT	SOM TENESTE- BUSTAD	FOR EIT AVGRENSA TIDSROM	PÅ ANDRE VILKÅR		
BUSTADER I ALT ...	1499	1013	978	35	250	71	166	13	-	236
UNDER 30 KVM ...	24	6	6	-	9	5	4	-	-	9
30- 39 KVM ....	32	15	15	-	8	6	2	-	-	9
40- 49 " ....	70	34	33	1	16	10	4	2	-	20
50- 59 " ....	114	68	67	1	28	18	10	-	-	18
60- 79 " ....	242	178	175	3	28	15	10	3	-	36
80- 99 " ....	430	308	289	20	89	8	78	3	-	33
100-129 " ....	312	237	231	6	51	6	44	1	-	24
130 KVM OG OVER.	163	137	133	4	15	2	11	2	-	11
UOPPGITT AREAL .	112	30	30	-	6	1	3	2	-	76
BUSETTE I ALT ....	4524	3237	3127	110	768	170	564	34	-	519
BUSETTE PR. BUSTAD	3,0	3,2	3,2	3,1	3,1	2,4	3,4	2,6	-	2,2
ROM I ALT .....	6969	5228	5052	176	999	217	730	53	-	742
ROM PR. BUSTAD ...	5,0	5,3	5,3	5,2	4,1	3,1	4,5	4,4	-	4,5
BUSETTE PR. ROM ..	0,6	0,6	0,6	0,6	0,8	0,8	0,8	0,6	-	0,5

TABELL 17. BUSTADER, BUSETTE OG ROM, ETTER BUSETTE PR. ROM I BUSTADEN. 1/11 1980

	ALLE	BUSETTE PR. ROM UTANOM KJØKKEN									
		UNDER 0,25	0,25- 0,49	0,50- 0,74	0,75- 0,99	1,00- 1,24	1,25- 1,49	1,50- 1,74	1,75- 1,99	2,00 OG OVER	UOPP- GITT
BUSTADER I ALT .....	1499	132	348	377	184	213	81	31	2	26	105
BUSETTE I ALT .....	4524	157	691	1135	772	830	439	168	14	93	225
BUSETTE PR. BUSTAD ....	3,0	1,2	2,0	3,0	4,2	3,9	5,4	5,4	7,0	3,6	2,1
ROM I ALT .....	6969	857	1926	1915	962	812	339	109	8	42	-
ROM PR. BUSTAD .....	5,0	6,5	5,5	5,1	5,2	3,8	4,2	3,5	4,0	1,6	-



TABELL 20. FAMILIAR OG PERSONAR I PRIVATHUSHALD, ETTER FAMILIETYPE OG EIGE-/LEIGEFORHOLD TIL BUSTADEN/TALET PÅ ROM I BUSTADEN. 1/11 1980

	I ALT		FAMI- LIAR MED EIN PER- SON	FAMILIAR MED TO ELLER FLEIRE PERSONAR							
	FAMI- LIAR	PER- SONAR		I ALT		EKTE- PAR UTAN UGIFTE BARN	EKTEPAR MED UGIFTE BARN		MOR ELLER FAR MED UGIFTE BARN		FAM. MED UOPP- GITT FAM.- TYPE
				FAMI- LIAR	PER- SONAR		FAMI- LIAR	PER- SONAR	FAMI- LIAR	PER- SONAR	
I ALT .....	1675	4524	538	1137	3986	289	723	3106	124	300	1
EIGE-/LEIGEFORHOLD TIL BUSTADEN											
EIGD I ALT .....	1147	3237	345	802	2892	201	516	2285	85	205	-
PRIVAT .....	1110	3127	336	774	2791	195	496	2201	83	200	-
GJENNOM BURETTSLAG E.L. ..	37	110	9	28	101	6	20	84	2	5	-
LEIGD I ALT .....	264	768	65	199	703	32	151	601	16	38	-
VED VANLEG LEIGEKONTRAKT .	77	170	27	50	143	13	29	96	8	21	-
SOM TENESTEBUSTAD .....	174	564	33	141	531	19	114	476	8	17	-
FOR EIT AVGRENSA TIDSRUM .	13	34	5	8	29	-	8	29	-	-	-
PÅ ANDRE VILKÅR .....	-	-	-	-	-	-	-	-	-	-	-
UOPPGITT .....	264	519	128	136	391	56	56	220	23	57	1
TALET PÅ ROM I BUSTADEN UTANOM KJØKKEN											
1 ROM .....	40	59	26	14	33	8	4	13	2	4	-
MED KJØKKEN											
6 KVM OG OVER .....	16	28	8	8	20	4	3	10	1	2	-
MED KJØKKEN											
UNDER 6 KVM .....	14	19	10	4	9	2	1	3	1	2	-
UTAN KJØKKEN .....	8	10	6	2	4	2	-	-	-	-	-
UOPPGITT .....	2	2	2	-	-	-	-	-	-	-	-
2 ROM .....	91	152	47	44	105	20	13	42	11	23	-
MED KJØKKEN											
6 KVM OG OVER .....	58	101	28	30	73	16	9	30	5	11	-
MED KJØKKEN											
UNDER 6 KVM .....	31	47	18	13	29	4	3	9	6	12	-
UTAN KJØKKEN .....	1	3	-	1	3	-	1	3	-	-	-
UOPPGITT .....	1	1	1	-	-	-	-	-	-	-	-
3 ROM .....	153	297	79	74	218	25	37	139	12	29	-
4 " .....	351	1002	86	265	916	65	176	725	24	61	-
5 " .....	362	1018	111	251	907	62	167	728	22	55	-
6 " .....	248	755	58	190	697	51	127	563	12	32	-
7 " .....	139	394	44	95	350	19	67	294	8	16	1
8 ROM OG OVER .....	175	622	24	151	598	23	108	503	20	49	-
UOPPGITT .....	116	225	63	53	162	16	24	99	13	31	-

TABELL 21. TALET PÅ PRIVATHUSHALD MED UTVALDE KJENNETEIKN FOR BUSTADSTANDARD, OG DISPONERING AV PERSONBIL. BUSETTE I SLIKE HUSHALD, ETTER ALDER. 1/11 1980

	ALLE	WC I BUSTADEN	BAD I BUSTADEN	TELEFØN I BUSTADEN	BRENSEL- ØMN I BUSTADEN	BUSTAD- EN BYGD ETTER 1945	HUSHALD- ET EIG BUSTADEN	KJØKKEN 6 KVM OG OVER I BUSTADEN	HUSHALD- ET DIS- PONERER BIL
PRIVATHUSHALD .....	1499	1188	1138	1120	1384	819	1013	1281	924
BUSETTE .....	4524	3838	3766	3571	4285	2848	3237	4082	3439
0-19 ÅR .....	1524	1391	1394	1212	1457	1159	1113	1429	1384
20-39 " .....	1220	1095	1088	904	1114	887	769	1113	1092
40-59 " .....	801	682	670	682	772	470	632	731	631
60-69 " .....	468	343	334	375	449	195	341	398	210
70-79 " .....	350	228	207	276	336	94	257	285	92
80 ÅR OG OVER .....	161	99	73	122	157	43	125	126	30
BUSETTE PR. BUSTAD .....	3,0	3,2	3,3	3,2	3,1	3,5	3,2	3,2	3,7
ROM PR. BUSTAD .....	5,0	5,1	5,1	5,3	5,1	5,0	5,3	5,2	5,3
BUSETTE PR. ROM .....	0,6	0,6	0,6	0,6	0,6	0,7	0,6	0,6	0,7
HUSHALD DER FØREKOMST AV KJENNETEIKNET IKKJE ER OPPGITT .....	-	91	99	84	55	86	236	103	137

TABELL 22. FOLKEMENGDÅ ETTER ALDER, KJØNN OG TYPE BUSTADSTRØK/GRUNNKRINS. 1/11 1980

	I ALT	ALDER. ÅR										
		0-6	7-15	16-19	20-24	25-29	30-49	50-59	60-66	67-69	70-79	80 OG OVER
KOMMUNEN .....	4588	580	685	259	307	342	941	432	333	137	367	205
MENN .....	2400	305	358	143	160	187	507	230	165	63	205	77
KVINNER .....	2188	275	327	116	147	155	434	202	168	74	162	128
TYPE BUSTADSTRØK OG												
KJØNN												
TETTBYGDE STRØK .....	1531	212	244	82	126	134	342	141	96	26	72	56
MENN .....	772	112	132	45	51	75	183	72	44	9	33	16
KVINNER .....	759	100	112	37	75	59	159	69	52	17	39	40
4651 SAND .....	1063	148	169	53	90	92	238	108	78	19	40	28
MENN .....	538	75	94	26	38	52	128	55	36	9	18	7
KVINNER .....	525	73	75	27	52	40	110	53	42	10	22	21
4652 VINJAR .....	251	45	38	11	19	28	56	16	4	3	13	18
MENN .....	130	27	21	6	8	15	29	9	4	-	4	7
KVINNER .....	121	18	17	5	11	13	27	7	-	3	9	11
4653 SULDALSOSEN .....	217	19	37	18	17	14	48	17	14	4	19	10
MENN .....	104	10	17	13	5	8	26	8	4	-	11	2
KVINNER .....	113	9	20	5	12	6	22	9	10	4	8	8
SPREIDBYGDE STRØK .....	3036	361	439	176	176	207	594	291	237	111	295	149
MENN .....	1617	191	224	97	107	111	321	158	121	54	172	61
KVINNER .....	1419	170	215	79	69	96	273	133	116	57	123	88
UOPPGITT BUSTADSTRØK .....	21	7	2	1	5	1	5	-	-	-	-	-
GRUNNKRINS OG KJØNN												
01 SAND .....	1514	203	232	73	114	118	327	155	112	33	95	52
MENN .....	788	105	131	38	54	66	174	84	54	14	53	15
KVINNER .....	726	98	101	35	60	52	153	71	58	19	42	37
0101 ÅS .....	44	5	7	-	2	3	10	3	5	3	6	-
MENN .....	25	4	4	-	2	2	6	1	2	1	3	-
KVINNER .....	19	1	3	-	-	1	4	2	3	2	3	-
0102 FATTNES/VANVIK .....	128	15	2	7	6	3	24	12	13	1	17	6
MENN .....	74	8	15	6	4	1	11	10	6	1	10	2
KVINNER .....	54	7	9	1	2	2	13	2	7	-	7	4
0103 SAND .....	1095	155	170	53	90	99	247	112	79	19	42	29
MENN .....	554	77	95	26	38	56	133	57	36	9	20	7
KVINNER .....	541	78	75	27	52	43	114	55	43	10	22	22
0104 SANDSBYGDA .....	247	28	31	13	16	13	46	28	15	10	30	17
MENN .....	135	16	17	6	10	7	24	16	10	3	20	6
KVINNER .....	112	12	14	7	6	6	22	12	5	7	10	11
02 SULDAL .....	1560	199	244	91	106	126	336	126	99	39	126	68
MENN .....	825	105	127	56	55	68	183	72	50	16	63	30
KVINNER .....	735	94	117	35	51	58	153	54	49	23	63	38
0201 HAMRABØ/LITTLEHAMA .....	44	4	1	1	1	2	8	8	4	1	10	4
MENN .....	29	3	1	-	1	1	6	5	4	1	5	2
KVINNER .....	15	1	-	1	-	1	2	3	-	-	5	2
0202 NESFLATEN/BRATLAN .....	236	33	44	13	16	20	59	11	17	3	13	7
MENN .....	128	19	25	10	8	8	32	7	8	1	6	4
KVINNER .....	108	14	19	3	8	12	27	4	9	2	7	3
0203 ROALDKVAM/BLESKES .....	47	1	14	4	2	-	10	5	2	2	4	3
MENN .....	26	1	10	2	1	-	4	3	1	1	2	1
KVINNER .....	21	-	4	2	1	-	6	2	1	1	2	2
0204 BRÅTVEIT .....	68	4	13	6	3	2	13	5	5	4	8	5
MENN .....	36	1	8	3	2	1	9	3	2	-	4	3
KVINNER .....	32	3	5	3	1	1	4	2	3	4	4	2
0205 KVILDAL .....	108	13	7	5	11	9	18	15	10	5	10	5
MENN .....	59	5	4	4	4	7	9	9	6	2	5	4
KVINNER .....	49	8	3	1	7	2	9	6	4	3	5	1
0206 VEKA .....	25	4	1	2	3	1	6	1	1	-	4	2
MENN .....	12	2	-	1	1	1	4	1	-	-	2	-
KVINNER .....	13	2	1	1	2	-	2	-	1	-	2	2
0207 SULDALSOSEN .....	271	25	45	19	22	18	58	22	21	8	22	11
MENN .....	134	16	18	13	10	9	32	10	9	2	13	2
KVINNER .....	137	9	27	6	12	9	26	12	12	6	9	9
0208 SULDALSEID/LUNDAR .....	489	82	72	21	34	50	110	35	22	10	32	21
MENN .....	251	44	34	11	17	29	58	19	13	3	13	10
KVINNER .....	238	38	38	10	17	21	52	16	9	7	19	11
0209 FØRLAND .....	213	21	37	9	12	1	42	20	11	4	22	8
MENN .....	116	8	22	11	9	9	22	11	5	4	12	3
KVINNER .....	97	13	15	8	3	8	20	9	6	-	10	5
0210 ULLADALEN .....	59	12	10	1	2	7	12	4	6	2	1	2
MENN .....	34	6	5	1	2	3	7	4	2	2	1	1
KVINNER .....	25	6	5	-	-	4	5	-	4	-	-	1
03 ERFJORD/JELSA .....	1493	171	207	94	82	97	273	151	122	65	146	85
MENN .....	776	93	98	48	49	52	147	74	61	33	89	32
KVINNER .....	717	78	109	46	33	45	126	77	61	32	57	53
0301 FJELLET/HÅLAND .....	203	28	32	8	19	12	37	18	18	8	13	10
MENN .....	106	16	11	3	12	6	21	9	13	5	7	3
KVINNER .....	97	12	21	5	7	5	16	9	5	3	6	7
0302 LOVRADALEN/KOLSTØ .....	87	8	7	5	1	6	16	7	7	4	22	4
MENN .....	43	5	2	2	1	3	8	3	2	1	13	3
KVINNER .....	44	3	5	3	-	3	8	4	5	3	9	1



TABELL 22 (FORTS.)

I ALT	ALDER. ÅR											
	0-6	7-15	16-19	20-24	25-29	30-49	50-59	60-66	67-69	70-79	80 OG OVER	
0303 ERØY .....	335	44	52	25	29	27	71	32	24	5	17	9
MENN .....	179	24	29	10	19	16	33	18	14	3	8	5
KVINNER .....	156	20	23	15	10	11	38	14	10	2	9	4
0304 FORENESET .....	98	7	13	6	7	5	12	18	9	4	9	8
MENN .....	56	6	7	3	4	3	9	8	6	1	6	3
KVINNER .....	42	1	6	3	3	2	3	10	3	3	3	5
0305 HØYVIK .....	72	3	1	4	2	1	18	9	6	5	9	5
MENN .....	39	1	7	1	1	1	10	4	4	2	6	2
KVINNER .....	33	2	3	3	1	-	8	5	2	3	3	3
0306 JELSA .....	246	28	36	17	15	16	44	23	16	4	22	25
MENN .....	116	12	18	9	7	7	23	11	7	2	15	5
KVINNER .....	130	16	18	8	8	9	21	12	9	2	7	20
0307 HEBNES/VORMESTRAN	127	14	15	15	-	7	23	12	12	8	18	3
MENN .....	70	9	4	14	-	2	13	6	6	2	12	2
KVINNER .....	57	5	11	1	-	5	10	6	6	6	6	1
0308 TVEIT/FINNVIK VES	64	9	5	2	-	4	13	7	6	5	8	5
MENN .....	36	6	4	2	-	1	9	4	1	2	6	1
KVINNER .....	28	3	1	-	-	3	4	3	5	3	2	4
0309 REFSBYGD/FINNVIK	175	17	25	9	8	12	29	13	15	12	25	10
MENN .....	90	10	11	3	4	9	16	6	3	8	15	5
KVINNER .....	85	7	14	6	4	3	13	7	12	4	10	5
0310 MARVIK .....	86	13	12	3	1	7	10	12	9	10	3	6
MENN .....	41	4	5	1	1	4	5	5	5	7	1	3
KVINNER .....	45	9	7	2	-	3	5	7	4	3	2	3
UOPPGITT HEIMSTAD.....	21	7	2	1	5	1	5	-	-	-	-	-

TABELL 23. YRKESAKTIVE 16 ÅR OG OVER, ETTER NÆRING, KJØNN OG TYPE BUSTADSTRØK/GRUNNKRINS. 1/11 1980

I ALT	JORD- BRUK, SKOG- BRUK, FISKE OG FANGST	INDU- STRI OG BERG- VERKS- DRIFT	KRAFT- OG VASS- FOR- SYNING	BYGGJE- OG ANLEGG- VERK- SEMD	VARE- HANDEL, HOTELL- OG RES- TAURANT- VERK- SEMD	TRANSPORT, LAGRING, POST OG TELE- KOMMUNI- KASJONAR	BANK-, FI- ANS- OG FORSIK- RINGSVERK- SEMD, EIGED.- DRIFT OG FORR.MESS. TENESTE- YTING	OFFENTLEG, SOSIAL OG PRIVAT TENESTE- YTING	UOPP- GITT NÆRING	
KOMMUNEN .....	2169	491	121	160	509	191	160	38	462	37
MENN .....	1349	340	104	123	423	73	110	15	146	15
KVINNER .....	820	151	17	37	86	118	50	23	316	22
TYPE BUSTADSTRØK OG KJØNN										
TETTBYGD E STRØK .....	758	19	35	51	254	111	45	18	217	8
MENN .....	439	14	26	41	202	41	27	8	76	4
KVINNER .....	319	5	9	10	52	70	18	10	141	4
4651 SAND .....	547	10	32	29	178	93	25	15	159	6
MENN .....	311	8	24	24	142	36	12	5	56	4
KVINNER .....	236	2	8	5	36	57	13	10	103	2
4652 VINJAR .....	109	-	3	16	42	4	8	3	33	-
MENN .....	70	-	2	13	31	1	5	3	15	-
KVINNER .....	39	-	1	3	11	3	3	-	18	-
4653 SULDALSOSEN .....	102	9	-	6	34	14	12	-	25	2
MENN .....	58	6	-	4	29	4	10	-	5	-
KVINNER .....	44	3	-	2	5	10	2	-	20	2
SPREIDTBYGD E STRØK .....	1404	472	84	109	252	80	115	20	245	27
MENN .....	904	326	76	82	218	32	83	7	70	10
KVINNER .....	500	146	8	27	34	48	32	13	175	17
UOPPGITT BUSTADSTRØK .....	7	-	2	-	3	-	-	-	-	2
GRUNNKRINS OG KJØNN										
01 SAND .....	746	94	49	38	215	101	33	19	187	10
MENN .....	440	60	39	32	173	38	19	6	66	7
KVINNER .....	306	34	10	6	42	63	14	13	121	3
0101 ÅS .....	19	13	2	-	2	-	-	1	1	-
MENN .....	14	8	2	-	2	-	-	1	1	-
KVINNER .....	5	5	-	-	-	-	-	-	-	-
0102 FATTNES/VANVIK .....	54	36	3	1	6	1	3	-	3	1
MENN .....	35	21	3	1	5	-	3	-	1	1
KVINNER .....	19	15	-	-	1	1	-	-	2	-
0103 SAND .....	562	11	32	30	186	94	26	15	162	6
MENN .....	321	9	24	25	148	37	13	5	56	4
KVINNER .....	241	2	8	5	38	57	13	10	106	2
0104 SANDSBYGDA .....	111	34	12	7	21	6	4	3	21	3
MENN .....	70	22	10	6	18	1	3	-	8	2
KVINNER .....	41	12	2	1	3	5	1	3	13	1
02 SULDAL .....	762	192	13	111	203	43	44	9	134	13
MENN .....	480	130	12	82	163	13	33	7	39	1
KVINNER .....	282	62	1	29	40	30	11	2	95	12
0201 HAMRABØ/LITTLEHAMAR .....	28	20	-	1	5	-	1	-	1	-
MENN .....	20	13	-	1	4	-	1	-	1	-
KVINNER .....	8	7	-	-	1	-	-	-	-	-
0202 NESFLATEN/BRATLAND .....	115	15	3	53	18	4	3	1	17	1
MENN .....	73	10	3	36	15	1	2	-	6	-
KVINNER .....	42	5	-	17	3	3	1	1	11	1
0203 ROALDKVAM/BLESKEST .....	21	11	-	3	2	3	2	-	-	-
MENN .....	11	6	-	2	2	-	1	-	-	-
KVINNER .....	10	5	-	1	-	3	1	-	-	-
0204 BRÅTVEIT .....	36	14	-	4	7	1	2	-	3	5
MENN .....	20	8	-	2	5	1	2	-	1	1
KVINNER .....	16	6	-	2	2	-	-	-	2	4
0205 KVILDAL .....	58	16	-	11	21	1	-	1	7	1
MENN .....	39	13	-	9	14	-	-	1	2	-
KVINNER .....	19	3	-	2	7	1	-	-	5	1
0206 VEKA .....	11	1	1	2	3	2	1	-	1	-
MENN .....	8	1	1	2	3	-	1	-	-	-
KVINNER .....	3	-	-	-	-	2	-	-	1	-
0207 SULDALSOSEN .....	130	18	1	8	42	16	12	2	29	2
MENN .....	77	11	1	6	37	5	10	1	6	-
KVINNER .....	53	7	-	2	5	11	2	1	23	2
0208 SULDALSEID/LUNDARG .....	230	46	6	22	70	9	18	4	52	3
MENN .....	147	30	5	18	53	5	12	4	20	-
KVINNER .....	83	16	1	4	17	4	6	-	32	3
0209 FØRLAND .....	112	41	2	5	26	7	5	1	24	1
MENN .....	66	30	2	4	21	1	4	1	3	-
KVINNER .....	46	11	-	1	5	6	1	-	21	1
0210 ULLADALEN .....	21	10	-	2	9	-	-	-	-	-
MENN .....	19	8	-	2	9	-	-	-	-	-
KVINNER .....	2	2	-	-	-	-	-	-	-	-
03 ERFJORD/JELSA .....	654	205	57	11	88	47	83	10	141	12
MENN .....	423	150	51	9	84	22	58	2	41	6
KVINNER .....	231	55	6	2	4	25	25	8	100	6
0301 FJELLET/HÅLAND .....	81	30	7	2	14	7	5	-	15	1
MENN .....	55	21	6	2	13	4	3	-	5	1
KVINNER .....	26	9	1	-	1	3	2	-	10	-

TABELL 23 (FORTS.)

I ALT	JORD- BRUK, SKOG- BRUK, FISKE OG FANGST	INDU- STRI OG BERG- VERKS- DRIFT	KRAFT- OG VASS- FOR- SYNING	BYGGJE- OG ANLEGG- SEM	VARE- HANDEL, HOTELL- OG RES- TAURANT- VERK- SEM	TRANSPORT, LAGRING, POST OG TELE- KOMMUNI- KASJONAR	BANK-, FI- NANS- OG FORSIK- RINGSVERK- SEM, EIGED.- DRIFT OG FORR.MESS. TENESTE- YTING	OFFENTLEG, SOCIAL OG PRIVAT TENESTE- YTING	UOPP- GITT NERING	
0302 LOVRADALEN/KOLSTØ	40	17	4	-	7	3	2	-	6	1
MENN .....	27	12	3	-	5	2	2	-	2	1
KVINNER .....	13	5	1	-	2	1	-	-	4	-
0303 ERØY .....	161	22	22	5	27	17	26	6	34	2
MENN .....	105	16	21	3	27	7	18	-	11	2
KVINNER .....	56	6	1	2	-	10	8	6	23	-
0304 FORENESET .....	44	16	4	-	4	5	3	-	11	1
MENN .....	29	12	3	-	4	4	-	-	5	1
KVINNER .....	15	4	1	-	-	1	3	-	6	-
0305 HØYVIK .....	39	15	2	-	4	1	6	-	10	1
MENN .....	23	10	2	-	4	-	6	-	1	-
KVINNER .....	16	5	-	-	-	1	-	-	9	1
0306 JELSA .....	108	14	8	3	17	6	12	3	44	1
MENN .....	59	11	6	3	16	2	9	1	11	-
KVINNER .....	49	3	2	-	1	4	3	2	33	1
0307 HEBNES/VORMESTRAND	56	36	-	-	4	1	11	-	3	1
MENN .....	38	25	-	-	4	-	8	-	1	-
KVINNER .....	18	11	-	-	-	1	3	-	2	1
0308 TVEIT/FINNVIK VEST	26	16	3	-	-	2	3	-	2	-
MENN .....	19	12	3	-	-	1	3	-	-	-
KVINNER .....	7	4	-	-	-	1	-	-	2	-
0309 REFSBYGD/FINNVIK A	64	21	4	1	10	1	11	1	11	4
MENN .....	44	19	4	1	10	-	5	1	3	1
KVINNER .....	20	2	-	-	-	1	6	-	8	3
0310 MARVIK .....	35	18	3	-	1	4	4	-	5	-
MENN .....	24	12	3	-	1	2	4	-	2	-
KVINNER .....	11	6	-	-	-	2	-	-	3	-
UOPPGITT HEIMSTAD.....	7	-	2	-	3	-	-	-	-	2

TABELL 24. TALET PÅ PRIVATHUSHALD MED UTVALDE KJENNETEIKN FOR BUSTADSTANDARD, OG DISPONERING AV PERSONBIL. BUSTADSTRØK/GRUNNKRINS. 1/11 1980

	ALLE	WC I BUSTADEN	WC UTANFOR BUSTADEN	ANNA DO	BAD I BUSTADEN	TELEFON I BUSTADEN	PIPE I BUSTADEN	BU- STADEN BYGD ETTER 1945	HUSHALD- ET EIG BUSTADEN	KJØKKEN 6 KVM OG OVER I BUSTADEN	HUSHALD- ET DISPO- NERER BIL
KOMMUNEN .....	1499	1188	23	197	1138	1120	1409	819	1013	1281	924
TYPE BUSTADSTRØK											
TETTBYGDE STRØK .....	501	461	4	9	444	354	467	363	300	428	355
4651 SAND .....	356	326	3	6	311	240	331	250	214	303	250
4652 VINJAR .....	68	64	1	-	65	58	64	63	31	58	59
4653 SULDALSOSEN ..	77	71	-	3	68	56	72	50	55	67	46
SPREIDTBYGDE STRØK ..	991	724	19	187	690	765	940	452	712	848	566
UOPPGITT BUSTADSTRØK	7	3	-	1	4	1	2	4	1	5	3
GRUNNKRINS											
01 SAND .....	502	437	5	31	418	347	464	310	309	426	331
0101 ÅS .....	14	10	-	4	7	10	14	7	14	12	6
0102 FATTNES/VANVI ..	46	35	-	9	33	37	44	15	33	39	21
0103 SAND .....	368	337	3	6	321	249	336	257	217	312	259
0104 SANDSBYGDA ..	74	55	2	12	57	51	70	31	45	63	45
02 SULDAL .....	496	401	9	57	390	391	462	267	321	422	333
0201 HAMRABØ/LITLÉ ..	15	6	-	7	7	13	14	-	11	10	7
0202 NESFLATEN/BRA ..	73	64	2	5	61	58	69	44	35	61	50
0203 ROALDKVAM/BLE ..	13	10	-	1	8	9	11	5	10	10	9
0204 BRÅTVEIT .....	21	15	1	3	10	14	19	7	16	16	14
0205 KVILDAL .....	42	33	2	3	33	32	37	18	28	35	25
0206 VEKA .....	12	8	-	3	8	8	10	4	7	9	7
0207 SULDALSOSEN ..	97	87	1	5	82	75	91	55	71	85	59
0208 SULDALSEID/LU ..	139	116	3	13	120	115	131	93	80	119	106
0209 FØRLAND .....	65	51	-	10	50	53	63	33	48	61	46
0210 ULLDALEN ...	19	11	-	7	11	14	17	8	15	16	10
03 ERFJORD/JELSA ...	494	347	9	108	326	381	481	238	382	428	257
0301 FJELLET/HÅLAN ..	60	38	1	18	37	46	60	27	43	57	34
0302 LOVRADALEN/KO ..	34	24	1	8	23	29	33	16	28	32	18
0303 ERØY .....	100	87	-	9	85	72	97	67	76	85	77
0304 FORENESET ...	33	22	-	8	20	25	32	18	26	27	14
0305 HØYVIK .....	25	9	1	14	8	18	25	9	23	22	10
0306 JELSA .....	77	61	3	7	53	55	74	42	59	65	41
0307 HEBNES/VORMES ..	44	28	1	13	27	40	42	17	37	42	20
0308 TVEIT/FINNVIK ..	27	18	-	5	18	24	26	5	23	21	11
0309 REFSBYGD/FINN ..	65	45	-	18	39	52	64	24	45	51	22
0310 MARVIK .....	29	15	2	8	16	20	28	13	22	26	10
UOPPGITT HEIMSTAD...	7	3	-	1	4	1	2	4	1	5	3



OVERSYN SOM VISER KVA FOR KOMMUNE OG FOLKETELJINGSKRINS  
GRUNNKRINSANE I 1980 HØYRDE TIL VED FOLKE- OG BUSTADTELJINGA I 1970

GRUNNKRINS 1980	KOMM 1970	---FOLKETELJINGSKRINS 1970---	
		HEIL KRINS	DEL AV KRINS
0101 AS	1134	11	
0102 FATTNES/VANVIK	1134		12
0103 SAND	1134	13	14
0104 SANDSBYGDA	1134	15	14
0201 HAMRABØ/LITTLEHAMAR	1134	1	
0202 NESFLATEN/BRATLANDSDAL	1134	2	
0203 ROALDKVAM/BLESKESTAD	1134	3	
0204 BRÅTVEIT	1134	4	
0205 KVILDAL	1134	5	
0206 VEKA	1134		6
0207 SULDALSOSEN	1134		6
0208 SULDALSEID/LUNDARGARD	1134	7-8	
0209 FØRLAND	1134	9	
0210 ULLADALEN	1134	10	
0301 FJELLET/HÅLAND	1134	18-19	
0302 LOVRADALEN/KOLSTØ	1134	17	
0303 ERØY	1134	16	
0304 FORENESET	1134	26	
0305 HØYVIK	1134	24	
0306 JELSA	1134	25	
0307 HEBNES/VORMESTRAND	1134	20	
0308 TVEIT/FINNVIK VESTRE	1134	21	
0309 REFSBYGD/FINNVIK AUSTRE	1134	22,27	
0310 MARVIK	1134	23	



# 1134 SULDAL

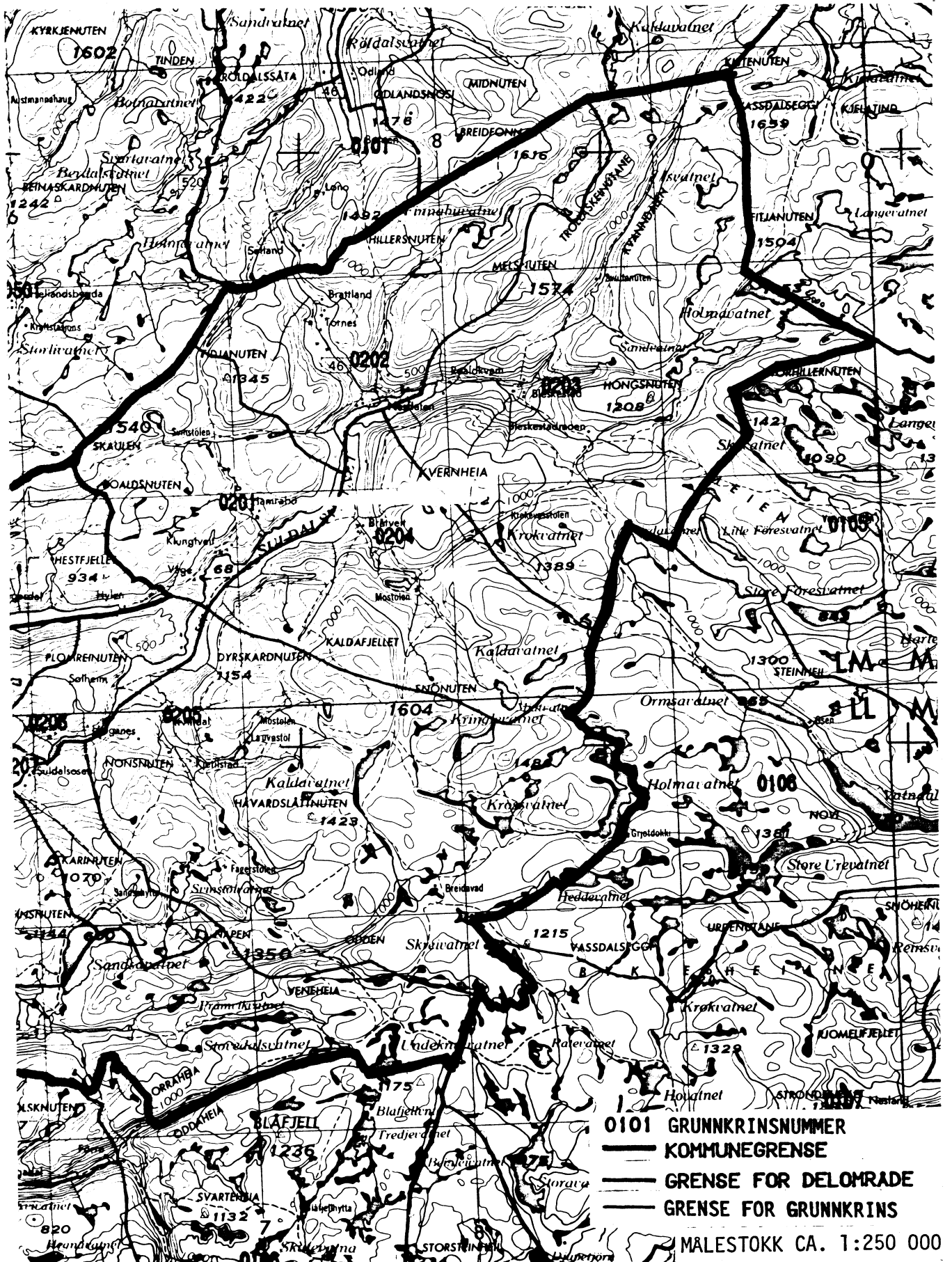



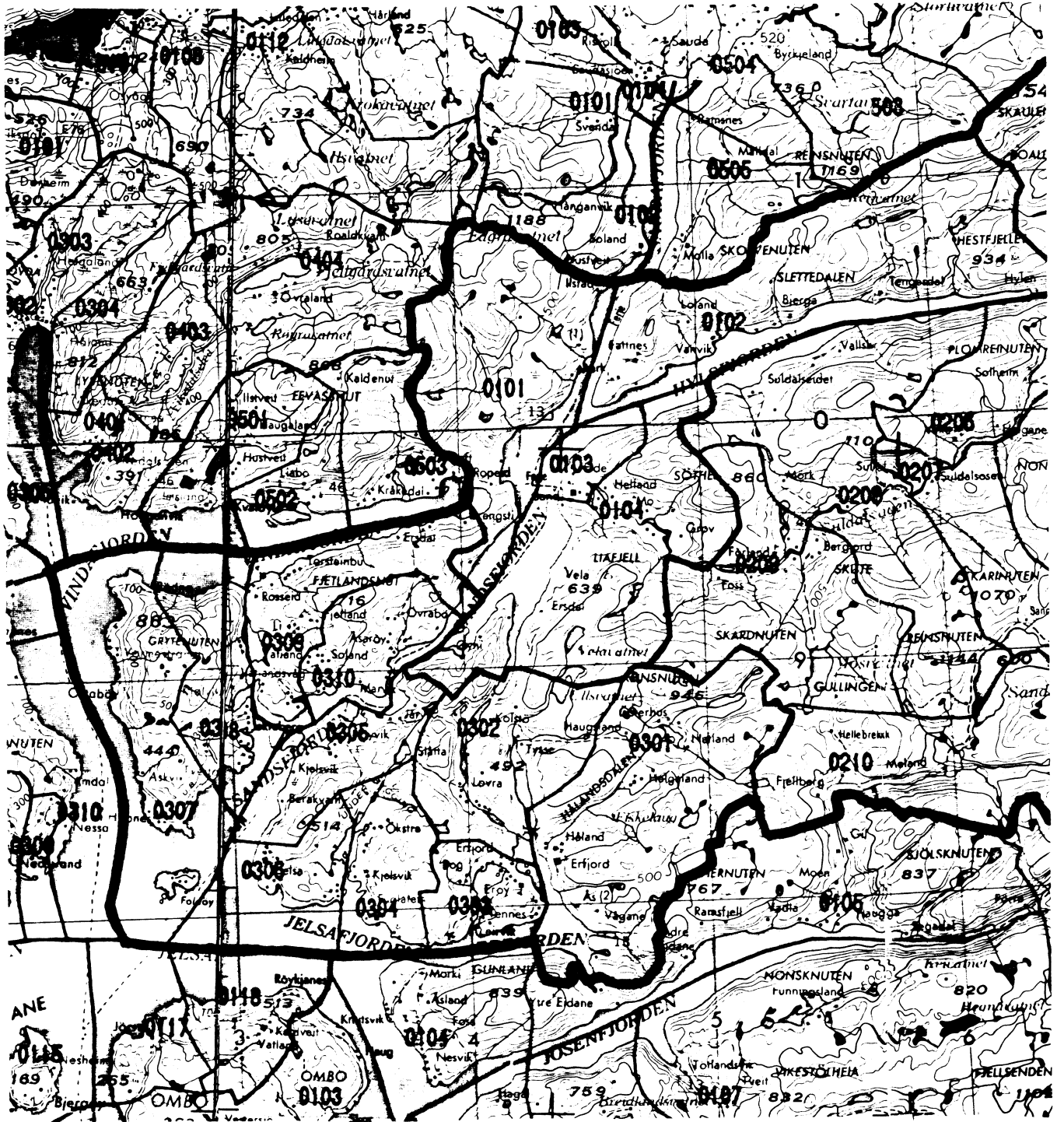



## AVGRENSING AV VINJAR TETTSTAD

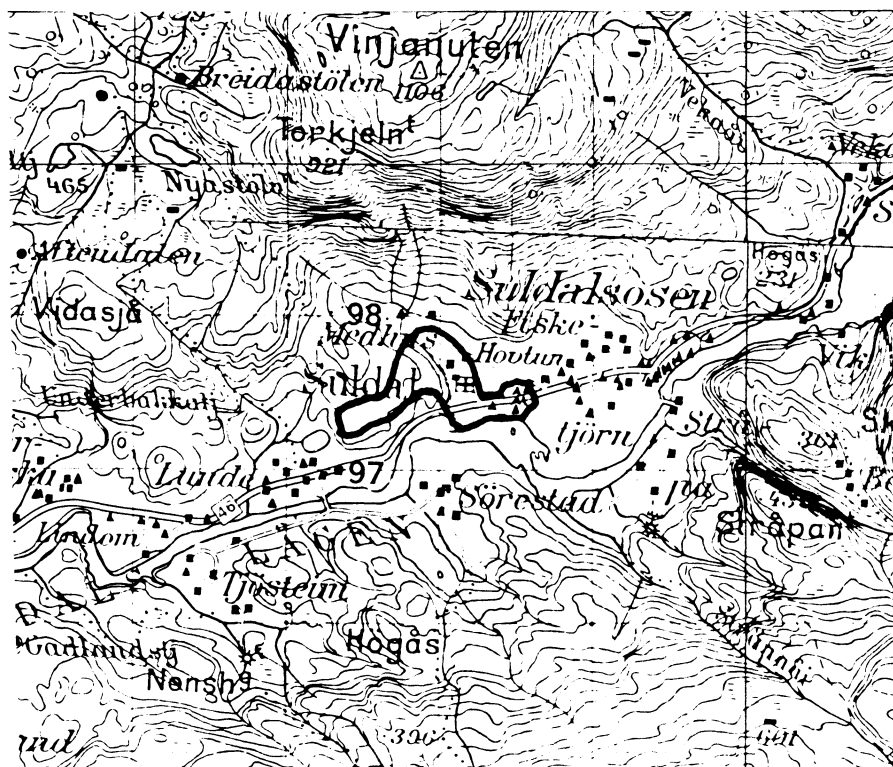

MALESTOKK CA. 1:50 000

Med samtykke frå Norges geografiske oppmåling  
er NGOs kartmateriale brukt som kartgrunnlag.

## Personskjema

## Folke- og bustadteljing 1980

 Undergitt  
 teieplikt

 Statistisk  
 Sentralbyrå  
 Folke-  
 teljingskontoret

 Send skjemaet tilbake i svarkonvolutt  
 som mottakaren av bustadskjemaet  
 har fått.

Lovheimel:

Stortingsvedtak av 16. november 1978, med heimel i lov nr. 2 av 25. april 1907.

SET KRYSS SLIK: IKKJE SLIK: 
 BRUK HELST  
 BLYANT ELLER  
 BLÅ/SVART  
 KULEPENN.

H

 1. Kven bur De saman med i husværet? Rettleggja fortel kva vi meiner med eit husvære  
 Set fleire kryss om nødvendig.

- |  |  |
|--|--|
| 1 <input type="checkbox"/> Ingen   | 4 <input type="checkbox"/> Dotter, son   |
| 2 <input type="checkbox"/> Ektemake  | 5 <input type="checkbox"/> Mor, far  |
| 3 <input type="checkbox"/> Person eg er forlova med,<br>eller lev saman med<br>(utan formelt ekteskap) | 6 <input type="checkbox"/> Sysken, svigerforeldre, barnebarn,<br>svoger, svigerinne, svigerbarn, tante,<br>onkel, nevø, niese, besteforeldre |
|  | 7 <input type="checkbox"/> Andre personar  |

 2. Kva for trussamfunn  
 er De tilslutta?

- |   |
|---|
| 1 <input type="checkbox"/> Den norske kyrkja<br>(statskyrkja)       |
| 2 <input type="checkbox"/> Trussamfunn utanfor<br>Den norske kyrkja |
| 3 <input type="checkbox"/> Ikkje tilslutta noko<br>trussamfunn      |

3. Utanlandsk utdanning.

 Dette spørsmålet skal berre dei svare på som har teke  
 utdanning utanfor Noreg.

 Dei som budde i Noreg i 1970 skal ikkje føre opp  
 utanlandsk utdanning teke før 1970.

 Før opp viktigaste utdanninga, i kva for land ho er  
 fullført, og kor lang skolegang De har i utlandet.

Utdanning .....

Land .....

Samla skolegang i utlandet (talet på år) .....

 4. Kva var viktigaste kjelda Dykkar til livsopphald  
 i året frå 1. nov. -79 til 31. okt. -80?  
 Set berre eitt kryss.

- |   |  |
|---|--|
| 1 <input type="checkbox"/> Inntekta frå eige arbeid, eller arbeidet<br>til andre personar (t.d. ektemake, foreldre) | 4 <input type="checkbox"/> Stipend, lån, formue,<br>føderåd, leigeinntekt eller<br>anna formuesinntekt |
| 2 <input type="checkbox"/> Verneplikts-/sivilteneste  |  |
| 3 <input type="checkbox"/> Pensjon, trygd   |  |

 5. Utførte De inntektsgivande arbeid i minst  
 100 timar i året frå 1. nov. -79 til 31. okt. -80?

 Arbeid som ein familiemedlem gjer i ei  
 familiebedrift (t.d. gardsbruk, butikk) blir  
 og rekna som inntektsgivande arbeid.

- |                               |                                |
|-------------------------------|--------------------------------|
| 1 <input type="checkbox"/> Ja | 2 <input type="checkbox"/> Nei |
|-------------------------------|--------------------------------|
- Sjå rettleggja.

Spørsmål 6 - 15 gjeld inntektsgivande arbeid. Berre dei som har svart "Ja" på spørsmål 5 skal svare på desse.

 6. Før opp namn og adresse på den arbeidsstaden (bedrifta) der De  
 utførte inntektsgivande arbeid lengst tid i året frå 1. nov. -79 til  
 31. okt. -80. Med bedrift meiner vi t.d. butikk, kontor, gardsbruk,  
 fabrikk e.l. Sjå rettleggja.

Namn .....

Adresse .....

Poststad .....

 7. Gjer greie for verksemda på denne  
 arbeidsstaden så nøye som råd er.  
 Skriv t.d. jordbruk, produksjon av møbel,  
 leigebiltransport, bokhandel, sal av bilar e.l.

Verksemd: .....

 8. Kva for yrke (tittel) hadde De på  
 denne arbeidsstaden?  
 Skriv t.d. heimhjelp, røreggjar, sjuke-  
 pleiar, damefrisør, reklamekonsulent,  
 platearbeidar, reingjeringshjelp e.l.

Yrke: .....

 9. Korleis er /var De knytt til arbeidsstaden  
 De har nemnt i spørsmål 6?

- |  |   |
|--|---|
| 1 <input type="checkbox"/> Som fast eller mellombels tilsett | 3 <input type="checkbox"/> Som familiemedlem<br>utan fast løn i<br>familiebedrift |
| 2 <input type="checkbox"/> Som sjølvstendig<br>(eigar)       |   |

 10. Kor mange timar inntektsgivande arbeid utførte De i året frå 1. nov. -79 til 31. okt. -80?  
 Ta med alt inntektsgivande arbeid De utførte i heile perioden.

- |  |  |
|--|--|
| 1 <input type="checkbox"/> 100 - 499<br>arbeidstimar | 3 <input type="checkbox"/> 1000 - 1299<br>arbeidstimar       |
| 2 <input type="checkbox"/> 500 - 999<br>arbeidstimar | 4 <input type="checkbox"/> 1300 arbeidstimar<br>eller fleire |

H

11. Kor mange timar inntektsgivande arbeid utførte De i veka 25. - 31. okt.?

- |  |   |   |
|--|---|---|
| 1 <input type="checkbox"/> Ingen, arbeide<br>ikkje denne veka                | 2 <input type="checkbox"/> 1 - 9<br>timar   | 4 <input type="checkbox"/> 20 - 29<br>timar         |
| Arbeide De ikkje denne<br>veka, skal De ikkje fylle<br>ut resten av skjemaet | 3 <input type="checkbox"/> 10 - 19<br>timar | 5 <input type="checkbox"/> 30 timar<br>eller fleire |

12. Kvar møtte De på arbeid i veka 25. - 31. okt.?

- |  |  |
|--|--|
| 1 <input type="checkbox"/> Eg møtte fast på same<br>arbeidsstaden/adressa som eg har<br>ført opp på spørsmål 6 | 3 <input type="checkbox"/> Eg møtte på<br>ulike stader<br>denne veka                     |
| 2 <input type="checkbox"/> Eg møtte fast på ein annan stad<br>..... kommune<br>(Skriv namnet på kommunen)      | Møtte De på ulike<br>stader denne veka,<br>skal De ikkje fylle ut<br>resten av skjemaet. |

 13. Kor ofte reiste eller gjekk De frå heimstaden  
 Dykkar til arbeidsstaden i veka 25. - 31. okt.?  
 Sjå rettleggja.

- |   |   |
|---|---|
| 1 <input type="checkbox"/> 1 gong       | 3 <input type="checkbox"/> 4 gonger<br>eller fleire                 |
| 2 <input type="checkbox"/> 2 - 3 gonger | 4 <input type="checkbox"/> Var ikkje på<br>heimstaden<br>denne veka |

 14. Kor lang tid brukte De til vanleg frå heimstaden  
 Dykkar til arbeidsstaden (ein veg) i veka  
 25. - 31. okt.?

- |   |  |
|---|--|
| 1 <input type="checkbox"/> 0 - 14 min.  | 3 <input type="checkbox"/> 30 - 44 min.          |
| 2 <input type="checkbox"/> 15 - 29 min. | 4 <input type="checkbox"/> 45 min.<br>eller meir |

 15. Kva for transportmiddel brukte De til vanleg  
 frå heimstaden til arbeidsstaden (ein veg)  
 i veka 25. - 31. okt.? Set fleire kryss om nødvendig.

- |                                 |  |  |
|---------------------------------|--|--|
| 1 <input type="checkbox"/> Bil  | 3 <input type="checkbox"/> Tog, trikk,<br>T-bane | 5 <input type="checkbox"/> Brukte sykkel.<br>Gjekk i meir<br>enn 10 min. |
| 2 <input type="checkbox"/> Buss | 4 <input type="checkbox"/> Båt                   | 6 <input type="checkbox"/> Anna  |



## Bustadskjema

Folke- og bustadteljing 1980

Undergitt  
teiepliktStatistisk  
Sentralbyrå  
Folke-  
teljingskontoret

Lovheimel

Stortingsvedtak av 16. november 1978, med heimel i lov nr. 2 av 25. april 1907

For kvart husvære skal det nyttast berre  
ein svarikonvolutt. Alle personskjema og det utfylte  
bustadskjemaet skal sendast samla i svarikonvolutt.SET KRYSS SLIK: IKKJE SLIK: BRUK HELST  
BLYANT ELLER  
BLÅ/SVART  
KULEPENN.

H

1. Har andre som bur i husværet fått bustadskjema?

1 

Nei

2 

Ja

Les teksten under midten på  
skjemaet før De held fram.2. Kor mange rom på 6m<sup>2</sup>  
eller meir er det i husværet?  
Ta ikkje med kjøkken, bad og gang 1 rom 5 rom 2 rom 6 rom 3 rom 7 rom 4 rom 8 rom eller  
fleire3. Kor stort er husværet,  
målt i kvadratmeter?1  Under 30m<sup>2</sup>5  60-79m<sup>2</sup>2  30-39m<sup>2</sup>6  80-99m<sup>2</sup>3  40-49m<sup>2</sup>7  100-129m<sup>2</sup>4  50-59m<sup>2</sup>8  130m<sup>2</sup>  
eller meir

4. Kva slags eige-/leigeforhold er det til husværet?

Set berre eitt kryss.

1  Eg/vi eig det gjennom  
burettslag, aksjeselskap e.l.3  Eg/vi leiger det ved  
vanleg leigekontrakt2  Eg/vi eig det aleine  
eller saman med andre4  Eg/vi leiger det gjennom  
arbeidet (tenestebustad)5  Eg/vi leiger det ei viss  
avgrensa tid6  Eg/vi leiger det på  
andre vilkår enn dei  
som er nemnde ovanfor

5. Kor stort kjøkken er det i husværet?

1  Kjøkkenet er 6m<sup>2</sup>  
eller større2  Kjøkkenet er  
mindre  
enn 6m<sup>2</sup>3  Det er  
ikkje kjøkken  
i husværet6. Kva slags WC/do har dei som bur i husværet  
tilgjenge til?2  Vassklosett  
utanfor husværet1  Vassklosett  
i husværet3  Annan do

7. Kva er viktigaste kjelda for oppvarming av husværet?

1  Sentralvarme  
(radiatorar e.l.)2  Elektriske omnar,  
varmekablar e.l.3  Omnar for flytande  
brensel (olje, parafin e.l.)4  Omnar for fast  
brensel (ved, koks e.l.)

## Spørsmål 8 - 15 nedanfor skal De og svare på

Dersom det er motteke eitt bustadskjema i  
husværet, fyller De det ut og sender det tilbake  
i svarikonvolutt saman med alle person-  
skjema.Dersom fleire i husværet har motteke bustad-  
skjema og svarikonvolutt, så gjer følgjande:

1. Ta kontakt med den (dei) andre som har motteke bustadskjema.
2. Fyll ut eitt av bustadskjema.
3. Send dette skjemaet saman med dei utfylte personskjema tilbake i same svarikonvolutt.

8. Er det pipe i husværet?

1  Ja 2  Nei9. Er det montert brenselomn  
eller peis i husværet?1  Ja 2  Nei10. Er det bad eller dusj i  
husværet?1  Ja 2  Nei11. Er det telefon i  
husværet?1  Ja 2  Nei12. Rår nokon av dei som bur  
i husværet over personbil?1  Ja 2  Nei

H

13. Kva slags hus ligg husværet i? Sjå rettleinga.

1  Våningshus knytt til gardsdrift  
(hovudbygning, kårbustad,  
forpaktarbustad e.l.)2  Frittliggjande einbustad (einbustad  
med minst ein halv meters  
avstand til næraste hus)3  Hus i kjede, rekkjehus, terrassehus  
eller vertikalt delt tomannsbustad4  Horisontalt delt tomannsbustad5  Anna bustadbygg med  
mindre enn 3 etasjar6  Blokk, leigegård eller  
anna bustadbygg med  
3 etasjar eller meir7  Forretningsbygg, verkstadbygg e.l.8  Hotell, pensjonat, aldersheim, barneheim,  
sjukehus, militærforlegning eller anna  
bygg for felleleshald

14. Når vart huset bygd?

1  1900 eller før2  1901 - 19203  1921 - 19404  1941 - 19455  1946 - 19506  1951 - 19607  1961 - 19708  1971 - 1980

15. Kor mange husvære er det i huset? Rettleinga fortel kva vi meiner med hus og husvære.

 1 husvære 2 husvære 3 husvære 4 husvære 5 husværeDersom det er 6 husvære eller fleire,  
før opp talet her →