

KOMMUNEHEFTE

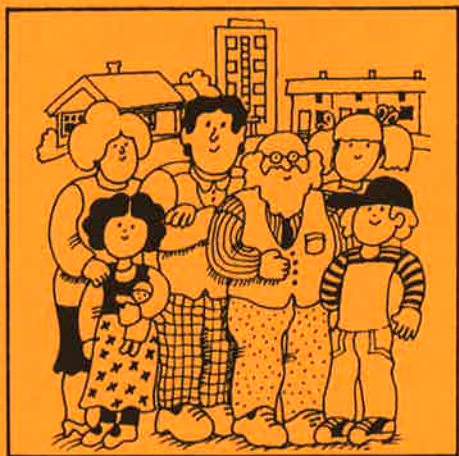

FOLKE- OG BUSTADTELJING 1980

1516 **ULSTEIN**

STATISTISK SENTRALBYRÅ
KONGSVINGER



FOLKE- OG BUSTADTELJING
1. NOVEMBER 1980

1516 ULSTEIN

STATISTISK SENTRALBYRÅ
KONGSVINGER 1981

ISBN 82-537-1469-6

FØREORD

Hovudformålet med Folke- og bustadteljing 1980 var å gi eit bilete av befolkningen og levekåra i det norske samfunnet ved å sjå opplysningar om alder, kjønn, yrke, arbeid, inntekt, utdanning, butilhøve o.l. i samanheng.

Eit anna viktig formål var å gi statistikk for mindre geografiske område, som kommunar og delar av kommunar. Dei statistiske kommunehefta gir dei første resultatane frå teljinga for å dekkje dette formålet. Fleire resultat for den enkelte kommunen vil liggje føre som eit sett upubliserte tabellar (ei "tabellpakke") kort tid etter at hefta er gitt ut. Tabellane vil bli leverte som utskrift på papir eller micro-fiche, etter ønskje frå brukaren.

Når kommunehefta for alle kommunar i eit fylke er publiserte, vil det bli laga eit samandrag for heile fylket med tabellar som svarar til dei som finst i kommunehefta. Når kommunehefta for heile landet er utkomne, vil det også bli laga eit samandrag for heile landet. Tilsvarande samandrag for fylka og heile landet vil bli laga av den "tabellpakka" som er nemnt ovanfor.

Resultatane frå Folke- og bustadteljing 1980 vil elles bli gitt i tabellpublikasjonar som vil kaste lys over spesielle emne, bl.a. sysselsetjing, bustadtilhøve, familiar og hushald. Resultatane vil også bli viste i kart og diagram. Bl.a. vil det bli laga busetjingskart som svarar til dei som vart laga i samband med Folke- og bustadteljing 1970.

Statistisk Sentralbyrå, Oslo/Kongsvinger, 4. november 1981

Arne Øien

Johan-Kristian Tønder

INNHALD

	Side
Tabellregister	7
Tekstdel	
1. Opplegg og gjennomføring	8
1.1. Omfang	8
1.2. Grunnlag for statistikken	8
1.3. Datainnsamling	8
2. Feilkjelder	9
3. Omgrep og kjennemerke	9
3.1. Personkjennemerke	9
3.2. Familie- og hushaldstype	14
3.3. Bustadkjennemerke	15
3.4. Inndelinga i grunnkrinsar	17
4. Bruk av tabellane	18
5. Merknader til tabellane	18
Tabelldel	19
Vedlegg	
1. Grunnkrinsar i 1980 og teljingskrinsar i 1970. Endringar i kommuneinndelinga frå 1970 til 1980	35
2. Kart over grunnkrinsinndelinga	37
3. Kart over tettstader	39
4. Personskjema	41
5. Bustadskjema	43

Standardteikn i tabellar

- : Tal kan ikkje offentleggjerast
- Null

TABELLREGISTER

	Side
1. Folkemengda ved folketeljingane 1801 - 1980	19
2. Folkemengda etter kjønn, ekteskapeleg status og alder. 1/11 1980	19
3. Folkemengda etter trussamfunn/viktigaste kjelde til livsopphald, kjønn og alder. 1/11 1980	19
4. Personar 16-66 år etter yrkesaktivitet, arbeidstid, kjønn og høgste utdanning. 1/11-79 - 31/10-80	20
5. Personar 16 år og over, etter yrkesaktivitet, arbeidstid, kjønn og alder. 1/11-79 - 31/10-80	21
6. Yrkesaktive 16 år og over, etter alder og næring. 1/11-79 - 31/10-80	21
7. Yrkesaktive 16 år og over, etter kjønn, arbeidstid og næring/yrkesfelt. 1/11-79 - 31/10-80	22
8. Yrkesaktive 16 år og over i arbeid i veka 25/10 - 31/10 1980, etter kjønn, arbeidstid i veka og næring/yrkesfelt	23
9. Yrkesaktive 16 år og over med fast oppmøteplass på arbeid i veka 25/10 - 31/10 1980, etter talet på arbeidsreiser, reisetid og yrkesfelt/oppmøteplass	24
10. Yrkesaktive 16 år og over med fast arbeidsreise i veka 25/10 - 31/10 1980, etter reise- måte, oppmøteplass, talet på arbeidsreiser og reisetid	25
11. Bustader etter hustype og talet på rom. Busette etter talet på rom i bustaden. 1/11 1980	26
12. Bustader etter byggjeår for huset og hustype/eige-/leigeform. Busette og rom, etter byggjeår for huset. 1/11 1980	26
13. Bustader etter viktigaste kjelde til oppvarming og byggjeår/installasjon av pipe. Busette etter bustadens viktigaste kjelde til oppvarming. 1/11 1980	27
14. Bustader etter sanitærutstyr og talet på rom. Busette etter bustadens sanitærutstyr. 1/11 1980	27
15. Bustader, rom og busette, etter hustype. 1/11 1980	28
16. Bustader etter eige-/leigeform og areal. Busette etter eige-/leigeforhold til bustaden. 1/11 1980	28
17. Bustader, busette og rom, etter busette pr. rom i bustaden. 1/11 1980	28
18. Bustader etter talet på rom og talet på busette. 1/11 1980	29
19. Familiar og personar, etter familietype, hushaldstype og talet på familiar i hushaldet/ yrkesaktivitet i familien. 1/11 1980	29
20. Familiar og personar i privathushald, etter familietype og eige-/leigeforhold til bustaden/talet på rom i bustaden. 1/11 1980	30
21. Talet på privathushald med utvalde kjenneteikn for bustadstandard, og disponering av personbil. Busette i slike hushald, etter alder. 1/11 1980	30
22. Folkemengda etter alder, kjønn og type bustadstrøk/grunnkrins. 1/11 1980	31
23. Yrkesaktive 16 år og over, etter næring, kjønn og type bustadstrøk/grunnkrins. 1/11 1980	32
24. Talet på privathushald med utvalde kjenneteikn for bustadstandard, og disponering av personbil. Bustadstrøk/grunnkrins. 1/11 1980	33

1. OPLEGG OG GJENNOMFØRING

1.1. Omfang

Folke- og bustadteljing 1980 omfattar alle personar (også utanlandske statsborgarar) som etter "Forskrifter om føringen og ordningen av folkeregistrene" fastsett av Statistisk Sentralbyrå den 26. november 1979, var registrert busette i Noreg på teljingstidspunktet den 1. november 1980.

Bustadteljinga har med alle privatbustader (private husvære m.m.) der minst ein person var registrert busett den 1. november 1980.

Husvære der det ikkje budde nokon eller der det berre budde nokon mellombels (t.d. ugifte personar som budde utanom foreldreheimen på grunn av skolegang, studiar), er ikkje med i teljinga. Det er heller ikkje innhenta opplysningar om husvære for forpleide i aldersheimar, pleieheimar og andre fellesinstitusjonar.

Eininga hus er ikkje med i teljinga denne gongen. Det blir likevel gitt enkelte opplysningar om det huset som husværet ligg i. I avsnitt 3 er det gjort nærare greie for bustadomgrepet (staden der ein person skal reknast som busett) og husværeamgrepet.

1.2. Grunnlag for statistikken

Dei fleste opplysningane i folke- og bustadteljinga byggjer på oppgåver som oppgåvegivarane har gitt direkte på egne skjema.

Personskjema vart sende til alle personar som hadde fylt 16 år eller fylte 16 år i 1980, (sjå vedlegg 4).

For personar under 16 år fekk Statistisk Sentralbyrå dei nødvendige opplysningane frå folke-registeret i den enkelte kommunen.

Opplysningane om det enkelte privathusværet er gitt på eige bustadskjema (sjå vedlegg 5).

Oppgåvene over utdanningsbakgrunnen til befolkningen er henta frå utdanningsopplysningane gitt i folketeljinga 1970 og "Arkivet for påbegynt og avsluttet utdanning" i Statistisk Sentralbyrå som inneheld alle utdanningar som ein person har avslutta i Noreg i perioden 1970 - 1980. I tillegg kjem oppgåver over utanlandsk utdanning gitt i folketeljinga 1980.

Oppgåver over alder, kjønn og andre demografiske kjenneteikn er henta frå Det sentrale personregister i Statistisk Sentralbyrå.

Nødvendige oppgåver over dei vernepliktige og sivile tenestepliktige er innhenta gjennom Forsvarets overkommando og Administrasjonen for sivile tenestepliktige.

Folke- og bustadteljing 1980 vart gjennomført med heimel i Statistikkloven av 25. april 1907 og Stortingsvedtak av 16. november 1978.

1.3. Datainnsamling

Ved folketeljinga i 1980 vart skjema sende i posten direkte til den enkelte personen. Før utsendinga tok til, vart namn og adresse ført på skjemaa. Det var Det sentrale personregister som danna grunnlaget for denne påføringa.

Kvar person fekk tilsendt sitt eige personskjema saman med ei rettleiing.

I tillegg fekk den eldste personen i familien eit bustadskjema. Med bustadskjemaet følgde også ein svarkonvolutt.

Utfylte personskjema frå alle som budde i husværet saman med eitt bustadskjema vart sende samla tilbake i svarkonvolutten. Dersom det budde fleire familiar i same husværet, nytta familiarne same svarkonvolutt og berre eitt bustadskjema vart utfylt. Innsamlingsmetoden gav derfor grunnlag for å danne buhushald (sjå nedanfor) i folke- og bustadteljinga.

Den enkelte personen er i teljinga rekna å ha bustaden sin i det husværet der vedkomande var registrert busett i folkeregisteret 1. november 1980. Innsamlinga av opplysningane viste at enkelte personar budde i eit anna husvære enn der dei var registrert busette i folkeregisteret. Dette gjaldt bl.a. ugifte studentar og skoleelevar som budde på hybel og som sende personskjemaet sitt i same svarkonvolutten som hybelverten. Dette gjaldt også personar som hadde flytta kort tid før 1. november

1980 og som gav opp bustadopplysningar på den nye adressa, medan flyttinga først vart registrert i folkeregisteret etter 1. november 1980. I slike tilfelle vart personane likevel rekna som busette i den bustaden/adressa dei var registrerte på i folkeregisteret 1. november 1980. I avsnitt 3 er det gjort greie for kvar ein person skal reknast som busett. I same avsnittet er det også gjort greie for omgrepet "buhushald".

Dei personane som ikkje hadde svara på folketeljings skjema til rett tid, fekk tilsendt ei adressert purring.

Dei som ikkje svara på den adresserte purringa, vart oppsøkte av teljarar som kravde inn oppgåvene.

2. FEILKJELDER

Under gjennomføring og bearbeiding av ei statistisk teljing vil det alltid kunne oppstå ulike feil som kan gi utslag i teljingsresultata.

Dei fleste feila oppstår vanlegvis under oppgåveinnhentinga og kjem av urette svar eller mangelfullt utfylte skjema.

Feil som oppstår under bearbeidinga er først og fremst knytte til koding av opplysningar, i vårt tilfelle spesielt opplysningane om næring og yrke.

For å få eit grunnlag til å vurdere kor omfattande feila er, vart det gjennomført ei kvalitetskontrollundersøking i samband med teljinga.

Resultata frå denne undersøkinga blir publiserte i serien Statistiske analyser. Resultata er venta å ligge føre i 1982 og vil ta for seg sentrale kjenneteikn frå bustaddelen av teljinga, og kjenneteikn for sysselsetjing og arbeidsmarknad.

3. OMGREP OG KJENNERMERKE

3.1. Personkjennemerke

Når ikkje annet er nemnt, refererer personopplysningane seg til 1. november 1980.

Bustad

Den enkelte personen er i teljinga rekna å ha bustaden sin i den kommunen og i det husværet der vedkomande var registrert som busett i folkeregisteret den 1. november 1980. Hovudregelen er her at ein person skal registrerast som busett der vedkomande regelmessig tek døgnavila si.

Dei viktigaste registreringsreglane er elles:

Bustadtilhøve	Skal registrerast som busett i
Gift person som pga. arbeid, studiar, avtening av verneplikt e.l. oppheld seg utanom fellehusværet til ektefellane	Fellehusværet til ektefellane
Ugift person som pga. studiar, skolegang eller avtening av verneplikt oppheld seg utanom husværet til foreldre/forsørgjar	Husværet til foreldre/forsørgjar
Ugift person med eige arbeid og som vanlegvis ikkje bur hos foreldre/forsørgjar	Husværet der personen vanlegvis bur
Person som pga. ferie, besøk hos kjende, forretningsreise e.l. er fråverande frå husværet der vedkomande vanlegvis bur	Husværet der personen vanlegvis bur
Person som er forpleid i barneheim, aldersheim, pleieheim eller er sett bort i privat pleie	Barneheimen, aldersheimen, pleieheimen eller husværet der personen er i pleie
Person som er innlagd på sjukehus eller plassert på arbeidsskole, arbeidsanstalt eller i fengsel	Husværet der personen var busett før innlegginga eller plasseringa

Personar som ikkje kan heimførast til ein bestemt bustad, er rekna til gruppa "Utan fast bustad". Personar utan fast bustad er som regel registrerte som busette i den kommunen der dei sist hadde fast bustad.

I det følgjande er omgrepet "Busett" brukt i same tyding som omgrepet "Registrert busett".

Det er ikkje innhenta opplysningar om mellombels bustad. Det kan derfor ikkje bli gitt oppgaver over den tilstadeverande befolkninga.

Opplysningane frå Folke- og bustadteljing 1980 er ikkje nytta til å justere opplysningane i folkeregistra.

Alder

I fordelinga etter alder er den enkelte personen gruppert etter alder pr. 31. desember 1980 (Alder = 1980 - fødselsår).

Ekteskapeleg status

Det er brukt fire hovudgrupperingar etter ekteskapeleg status, nemleg ugifte, gifte, skilde og enkjer/enkjemenn.

Sambuande

Med sambuande meiner ein personar som lever saman (i ekteskapsliknande forhold) utan å ha inngått formelt ekteskap.

I gruppa sambuande er rekna berre dei personane som er registrert busette på same adressa i folkeregisteret 1. november 1980.

Trussamfunn

Det er brukt tre grupperingar etter trussamfunn, nemleg "Den norske kyrkja", "Trussamfunn utanfor den norske kyrkja" og "Ikkje tilslutta trussamfunn".

Personar under 16 år er som regel grupperte saman med foreldra sine. I dei tilfella foreldra ikkje høyrer til same gruppe, er barna førte til gruppa for uoppgitt.

Utdanning

Oppgåvene over utdanning omfattar enkeltutdanningar på heil- eller deltid som normalt varer minst 5 månader.

For personar med fleire enkeltutdanningar, er den utdanninga som samla varer lengst (normal tid for enkeltutdanninga tillagt den tida som krevst til føreutdanning) rekna som den høgaste utdanninga. Av utdanningar som samla varer like lenge, er den som er rekna som den viktigaste yrkesmessig, oppfatta som den høgaste utdanninga til personen. Utdanningsgrupperinga er gjort etter 1973-utgåva av Standard for utdanningsgruppering i offentleg norsk statistikk (Statistisk Sentralbyrås Håndbøker nr. 28).

Standarden er bygd opp som eit pyramidisk klassifikasjonssystem.

Enkeltutdanningane er først ordna i grove grupper som i standarden blir kalla utdanningsnivå. Innanfor kvart nivå er det først gjort ei sortering etter fagfelt, dernest ei finare sortering i faggrupper.

Inndelinga i nivå eller hovudgrupper er gjort på denne måten:

0. Inga utdanning og utdanning på førskolenivå (utdanning for 6-åringar og mindre barn)
1. Utdanning på barneskolenivå (1 - 6 år, førskoleutdanning ikkje medrekna)
2. Utdanning på ungdomsskolenivå (7 - 9 år)
3. Utdanning på gymnasnivå I (10 år)
4. Utdanning på gymnasnivå II (11 - 12 år)
5. Utdanning på universitets- og høgskolenivå I (13 - 14 år)
6. Utdanning på universitets- og høgskolenivå II (15 - 16 år)
7. Utdanning på universitets- og høgskolenivå III (17 - 18 år)
8. Utdanning på forskarnivå (over 18 år)
9. Uppgitt utdanning.

I tabellane over høgaste utdanninga til personen frå folketeljinga er gruppene 0 og 9 slått saman til ei gruppe.

Fagfelta er i standarden spesifiserte slik:

1. Allment fagfelt
2. Humaniora og estetikk
3. Undervisning
4. Administrasjon, økonomi, samfunnsvitskap og jus
5. Industri, handverk, naturvitskap og teknikk
6. Samferdsel
7. Helsevesen
8. Jordbruk, skogbruk og fiske
9. Tenesteyting og forsvar.

I tabellane frå folketeljinga er berré dei viktigaste fagfelta under dei ulike nivå- eller hovudgruppene spesifiserte. Dei andre fagfelta er slått saman til ei gruppe.

I folketeljinga 1970 vart det gjort ei tre-deling av gymnasnivået i standarden etter kor lenge utdanninga vara, 10 år, 11 år og 12 år.

I folketeljinga 1980 følgjer inndelinga grupperinga i standarden, nemleg ei gruppering på 10 år og 11 - 12 år.

Fagutdanningar avslutta før 1972/73 og som ikkje byggjer på examen artium blir i teljinga 1980 koda med 8 års allmennutdanning som grunnlag. Fagutdanningar avlagde etter 1972/73 blir koda med 9 år som grunnlag.

Viktigaste kjelde til livsopphald

Personar 16 år og over er grupperte etter den kjelda til livsopphald som var viktigast dei siste 12 månadene før teljingstidspunktet, dvs. frå 1. november 1979 fram til 1. november 1980. For personar under 16 år som er busette i privathushald er inntekta frå andre personar alltid rekna som viktigaste kjelde til livsopphald.

For personar under 16 år som er busette i felleleshushald er pensjon, trygd rekna som viktigaste kjelde til livsopphald.

Med "inntekt av eige arbeid" er meint inntekt av eigen yrkesaktivitet.

"Pensjon, trygd" omfattar sjuketrygd, arbeidsløysetrygd, forsørgjartrygd, uføretrygd, alderstrygd, yrkesskadetrygd, krigspensjon, bedriftspensjon o.l.

Som "stipend, lån, formue, føderåd, leigeinntekt eller anna formuesinntekt" blir også rekna utbetalingar i samband med livsforsikring eller individuell pensjonsforsikring. Underhald frå andre enn privatpersonar (t.d. stønader frå det offentlege, institusjonar eller bedrifter), så nær som pensjon og trygd blir også rekna med her.

Personar som har inntekta til andre personar som viktigaste kjelde til livsopphald er grupperte under "inntekt av eige arbeid eller andre personars arbeid/inntekt". Dette gjeld uansett om inntekta kjem frå arbeid, pensjon, trygd eller stipend, lån m.m.

Yrkesaktivitet

I Folke- og bustadteljing 1980 er det innhenta oppgåver om yrkesaktiviteten både for dei siste 12 månadene før teljingstidspunktet og den siste veka før teljingstidspunktet.

Som yrkesaktivitet er rekna alt arbeid som blir utført mot betaling i form av lønn, inntekt av eiga bedrift, provisjon, honorar o.l. Arbeid som familiemedlem utan fast lønn i familiebedrift (t.d. gardsbruk, butikk) og verneplikts-/sivilteneste er også rekna som yrkesaktivitet.

Som yrkesaktive dei siste 12 månadene er rekna personar 16 år og over som utførte yrkesaktivitet som vara minst 100 timar i denne perioden.

Som yrkesaktive den siste veka før teljingstidspunktet er rekna personar 16 år og over som utførte yrkesaktivitet som vara minst 1 time i denne veka. Personar som var midlertidig borte frå arbeidet heile veka på grunn av sjukdom, permisjon, ferie e.l. er ikkje rekna med blant dei yrkesaktive.

Arbeidstid

Det er innhenta oppgåver over arbeidstida både for dei siste 12 månadene før teljingstidspunktet og den siste veka før teljingstidspunktet.

Arbeidstida omfattar all den tida som er gått med til yrkesaktivitet. Arbeidstid som har gått med til førebuing i tillegg til ordinær arbeidstid, er også rekna med (t.d. førebuingar i tillegg til ordinær undervisningstid for lærarar). Tid som er brukt til skolearbeid, studiar og husarbeid for eigen familie, er ikkje rekna med.

Fråvær på grunn av sjukdom, permisjon, ferie e.l. er heller ikkje rekna med i arbeidstida.

Generelt om grupperinga etter næring, yrke og yrkesstatus

Personar 16 år og over med yrkesaktivitet er grupperte på næring etter kva slags verksemd det er i den bedrifta der den enkelte arbeidde heile tida eller lengst tid dei siste 12 månadene før teljingstidspunktet. Desse personane er vidare grupperte på det yrket og den yrkesstatusen som dei hadde heile tida eller lengst tid i denne bedrifta i 12-månadersperioden.

Personar 16 år og over med yrkesaktivitet siste veka før teljingstidspunktet er grupperte etter den næringa og det yrket vedkomande oppgav å ha hatt i den bedrifta der den enkelte arbeidde heile tida eller lengst tid dei siste 12 månadene før teljingstidspunktet. Det er såleis ikkje innhenta særskilde oppgåver om næring og yrke for dei yrkesaktive den siste veka før teljingstidspunktet.

Næring

Næringsgrupperinga er gjort etter 1978-utgåva av Standard for næringsgruppering i offentleg norsk statistikk (Statistisk Sentralbyrå's Håndbøker nr. 9).

Denne standarden er i samsvar med International Standard Industrial Classification of All Economic Activities (ISIC).

I standarden er grupperingssystemet utforma som eit femsifra pyramidisk system der kvart siffer gir eit grupperingsnivå. Dei fem nivåa har fått følgjande nemningar:

Næring	1-sifra kode
Næringsområde	2-sifra kode
Næringshovudgruppe	3-sifra kode
Næringsgruppe	4-sifra kode
Næringsundergruppe	5-sifra kode

Næringane på 1-sifra nivå har følgjande 9 inndelingar:

1. Jordbruk, skogbruk, fiske og fangst
2. Bergverksdrift
3. Industri
4. Kraft- og vassforsyning
5. Byggje- og anleggsverksemd
6. Varehandel, hotell- og restaurantverksemd
7. Transport, lagring, post og telekommunikasjonar
8. Bank- og finansieringsverksemd, forsikringsverksemd, eigedomsdrift og forretningsmessig tenesteyting
9. Offentleg, sosial og privat tenesteyting.

Ei oversikt over den vidare inndelinga i næringsområde m.m. finst i Standard for næringsgruppering.

Næringsgrupperinga i 1980-teljinga er ikkje direkte samanliknbar med næringsgrupperinga i 1970-teljinga. Årsaka til dette er overgangen til ny standard for næringsgruppering i 1972. I folketeljinga 1970 vart næringsgrupperinga gjort etter 1960-utgåva av Standard for næringsgruppering.

Tabellar med samanliknbare tal mellom teljinga i 1970 og 1980 vil bli publiserte ei tid etter kommunehefta i dei såkalla "tabellpakkene". Næringsoppgåver med resultat frå 1970-teljinga grupperte etter 1978-utgåva av Standard for næringsgruppering, vil da bli gitt. I folketeljinga 1980 blir det gitt næringsoppgåver ned på næringsgruppe (3-sifra kode).

Yrke

Yrkesgrupperinga er gjort etter Standard for yrkesgruppering i offentlig norsk statistikk (uttatt av Arbeidsdirektoratet i 1965). Standarden følgjer i prinsippet 1958-utgåva av International Standard Classification of Occupations (ISCO).

Standarden er bygd opp slik at yrke som er i nær slekt er førte saman til såkalla yrkesgrupper, som igjen dannar yrkesområde. Desse yrkesområda er førte saman til yrkesfelt.

Kvart yrke i klassifiseringa har femsifra kodenummer:

første siffer angir yrkesfelt
 første og andre siffer angir yrkesområde
 første - tredje siffer angir yrkesgruppe
 første - femte siffer angir yrke.

Til folketeljninga 1980 har Statistisk Sentralbyrå ført nye yrke inn i denne standarden. Den inndelinga i yrkesgrupper som er brukt i 1965-utgåva, er stort sett brukt også her. Vidare er ein del yrkesgrupper slått saman og nokre er splitta i fleire grupper. Ei ny tre-siffergruppe er tatt med for olje- og gassarbeid. Dessutan er leiande tenestemenn i kommunal- og fylkeskommunal administrasjon og forvaltning skilt ut som ny gruppe.

Gruppene "Lærarar" og "Faglærarar i praktiske yrke" er slått saman til ei gruppe.

Oppgåver over yrke er i teljinga gitt ned på yrkesgruppe (3-sifra kode).

Yrkesstatus

I teljinga er det brukt følgjande tre grupperingar etter yrkesstatus:

1. Fast eller midlertidig tilsett
2. Sjølvstendig
3. Familien medlem utan fast løn i familiebedrift.

Personar (også medeigarar) som arbeidde i firma organiserte som aksjeselskap, andelslag eller anna selskapsform med avgrensa ansvar, er alltid rekna som tilsette.

Ein person er rekna som sjølvstendig dersom vedkomande dreiv verksemd åleine for eiga rekning eller saman med andre med uavgrensa ansvar (t.d. i ansvarleg selskap).

Gruppa "Familie medlem utan fast lønn i familiebedrift" omfattar personar som arbeidde i familieverksemd utan fast avtala lønn og som verken var eigarar eller medeigarar i verksemda. Ein familie medlem utan fast lønn kan likevel ha vederlag for arbeidet i form av kost og losji, del av overskott e.l.

I dei tilfelle der ektefellar arbeidde i felles verksemd (t.d. gardsbruk) som ikkje var organisert som aksjeselskap e.l., er den eine ektefellen rekna som sjølvstendig og den andre som familie medlem utan fast lønn i familiebedrift, med mindre begge ektefellane var registrerte som eigarar av verksemda.

Generelt om oppmøteplass, reisehyppigheit, reisetid og transportmåte

Kjennemerka gjeld personar 16 år og over med yrkesaktivitet i siste veka før teljingstidspunktet.

Reisehyppigheit, reisetid og transportmåte gjeld yrkesaktive personar med fast oppmøteplass (sjå oppmøteplass).

Reisetid og transportmåte gjeld yrkesaktive personar med fast arbeidsreise (sjå reisehyppigheit).

Oppmøteplass

Med oppmøteplass forstår ein den staden der vedkomande møtte fram når arbeidsdagen tok til.

Personar 16 år og over med yrkesaktivitet siste veka før teljingstidspunktet er grupperte etter kommunen den faste oppmøteplassen låg i (rute 1 og 2 i personskjemaet).

Personar som i denne veka møtte på ulike arbeidsstader, var til sjøs e.l., er ikkje rekna å ha fast oppmøteplass (rute 3 i personskjemaet).

Reisehyppigheit

Med reisehyppigheit forstår ein så mange gonger som vedkomande reiste frå heimstaden til arbeidsstaden den siste veka før teljingstidspunktet.

Heimstaden er alltid rekna som den bustadadressa vedkomande er registrert busett på i folke-registeret. For personar som budde mellombels på t.d. hybel eller brakke i denne veka, er reisa mellom hybel, brakke og arbeidsstad ikkje medrekna.

For personar som var registrert busette på arbeidsstaden er det rekna kor mange dagar vedkomande var på arbeid siste veka før teljingstidspunktet.

Med "fast arbeidsreise" meiner ein personar med fast oppmøteplass og som reiste minst ein gong frå heimstaden til arbeidsstaden i veka før teljingstidspunktet.

Reisetid

Reisetid er reisetida frå heimstaden (registrert bustadadresse) til arbeidsstaden. Reisetida er rekna ein veg. I reisetida er gangtid og ventetid under reisa teke med. Det same gjeld faste gjeremål som t.d. å ta med barn til barnehage, dagmamma e.l. Tilfeldige gjeremål og seinkingar er ikkje rekna med.

For pendlarar som budde mellombels på t.d. hybel, brakke e.l., er reisetida rekna frå heimstaden og fram til arbeidsstaden.

Transportmåte

Med transportmåte forstår ein dei transportmidla vedkomande til vanleg nytta ein veg frå heimstaden til arbeidsstaden siste veka før teljingstidspunktet.

For personar som ikkje reiste på same måten kvar dag, er det rekna med den reisemåten vedkomande nytta flest dagar.

3.2. Familie- og hushaldstype

Grupperingane på familie og hushaldstype refererer seg til teljingstidspunktet den 1. november 1980.

Familie

Til ein og same familie er rekna:

1. Ektepar og eventuelle ugifte barn registrert busette i same privatbustad, aldersheim, pleieheim e.l.
2. Far/mor med ugifte barn registrert busette i same privatbustad, aldersheim, pleieheim, pensjonat, hotell e.l.
3. Kvar enkelt person som ikkje høyrer inn under noka av de to gruppene som er spesifiserte ovanfor (bl.a. personar utan fast bustad). Desse personane dannar såleis kvar for seg eigen familie (familie med ein person).

I familiar med ektepar er også teke med eventuelle ugifte barn av berre den eine ektefellen og ugifte adoptivbarn og stebarn, men ikkje fosterbarn.

Av reglane som er nemnde ovanfor går det fram at personar (t.d. ektefellar) som ikkje var registrert busette i same privatbustad, aldersheim, pleieheim e.l., aldri er grupperte under same familie. Vidare går det fram at gifte, separerte, skilde, enkjer og enkjemenn ikkje i noko tilfelle er rekna til same familie som foreldra. Når t.d. eit ektepar bur saman med ei skild dotter, dannar ektefellane eigen familie og dottera eigen familie. Elles kan nemnast at ugifte sysken som har felles husvære, der ingen av foreldra er busette, kvar for seg er rekna som særskild familie.

Hushaldstype

Det er skilt mellom to hovudtypar av hushald, nemleg privathushald og fellehushald.

Gruppa "Privathushald" omfattar personar som var registrerte som busette i privat husvære. Denne hushaldstypen er vidare splitta opp etter talet på familiar i hushaldet. Som hushaldseining er

her rekna buhushald. Denne omfattar alle busette i same husvære. Av dette følgjer at talet på privat-hushald er det same som talet på husvære i teljinga.

Til felleleshushald er rekna forpleide som var registrert busette i aldersheimar, barneheimar, pleieheimar e.l.

Personale ved felleleshushald er alltid grupperte under privathushald. Det same gjeld militært personell som budde i militærforlegning.

3.3. Bustadjennemerke

Bustadjennemerka refererer seg til den bustaden der den einskilde var registrert busett 1. november 1980.

Bustad (husvære m.m.)

Med husvære meiner ein t.d. rekkjehus, husvære i tomannsbustad, husvære i leiegård, blokk-husvære, hybelhusvære og hybel med eigen inngang. Einebustad blir også rekna som husvære.

I hybelbygg er derimot kvar enkelt hybel alltid rekna som husvære. Dette gjeld også når fleire hyblar har felles gang, hall, bad og/eller kjøkken.

Vidare er hyblar for sjukepleiarar, legebustader og rom som er disponerte av privathushald i sjukehus, militærforlegningar eller felleleshushald, alltid rekna som egne husvære.

Til eit husvære er som hovudregel rekna rom som er bygde (eller ombygde) til bruk for ein eller fleire personar som har felles kost og losji, og der det er tilgjenge til romma (rommet) utan at ein må gå gjennom eit anna husvære.

Ein bustad vil derfor som regel falle saman med omgrepet husvære.

I enkelte tilfelle vil ein bustad omfatte mer enn eitt husvære. Dersom t.d. ugifte barn bur i eige husvære (hybel med eigen inngang e.l.), men på same adressa som foreldra, er som hovudregel barna rekna å høyre til same husvære som foreldra. I dette tilfellet omfattar bustaden det husværet som foreldra bur i og det husværet som barna bur i. Berre dersom barna er registrerte som eigen familie i folkeregisteret, er husværa rekna som særskilde bustader.

Hyblar utan eigen inngang som ikkje ligg i hybelbygg, institusjon e.l., og der det bur personar som er registrerte i folkeregisteret på vedkomande adresse, er alltid rekna til same bustad som hovudhusværet.

Med privatbustad er meint husvære der det ikkje bur forpleide i aldersheimar, barneheimar og andre felleleshushald. Husvære for tilsette (t.d. sjukepleiarar) ved institusjonar er såleis rekna som privatbustader. Det same gjeld husvære for befal m.m. i militærforlegningar.

Det er ikkje innhenta oppgåver for husvære som ikkje er privatbustader.

I tabellane er "privatbustadene" for å gjera det enkelt kalla "husvære".

Rom

Oppgåvene over talet på rom refererer seg til husvære som er med i teljinga, og omfattar bustadrom på 6 m² eller meir, og som kan nyttast året rundt. Kjøkken, bad, entré, hall, alkove, hems, trimrom, vaskerom og rom som berre blir nytta til næringsverksemd (f.eks. kontor) er ikkje med.

I 1980-teljinga er det ikkje innhenta spesifiserte oppgåver over talet på rom i husvære med "meir enn 8 rom", slik som det vart gjort i teljinga i 1970.

I oppgåvene for "rom i alt" er tala på rom i husvære med meir enn 8 rom derfor rekna med. For kvar enkelt kommune er det laga gjennomsnittstal frå 1970-teljinga (dvs. gjennomsnittleg tal på rom i husvære med meir enn 8 rom). Dette gjennomsnittstalet er brukt for å fastleggje talet på rom for husvære med meir enn 8 rom i 1980-teljinga.

Areal

Med areal for husværet er meint nettoareal. I tillegg til bustadrom på 6 m² eller meir er også teke med kjøkken, bad, entré, hall o.l.

Rom som er felles for to eller fleire husvære, t.d. felles gang, hall, bad e.l., er ikkje rekna med i arealet.

Eige-/leigeform

Som eigarar er også rekna personar som eig aksje eller andel som gir burett.

Med "vanleg leigekontrakt" er meint at vedkomande leiger eit husvære av ein eigar etter dei reglar og avtalar som følgjer av husleigelova. Vanleg leigeforhold utan skriftleg kontrakt er også rekna med her.

Kjøkken

Med kjøkken er i teljinga meint ein del av husværet som er avgrensa frå andre delar av det, og der det er installert utstyr til matlaging for dei som bur der. Kjøkkenet kan vera eit eige rom, men treng ikkje vera det.

Dersom fleire husvære har felles kjøkken, t.d. hyblar i eit hybelbygg, er alle husværa rekna å vera utan kjøkken.

I storleiken på kjøkkenet er også medrekna golv plass til benker, skap o.l.

Viktigaste kjelda til oppvarming

Dersom to eller fleire kjelder er like viktige for oppvarming av husværet, er baa (alle) desse rekna med.

Hushaldet disponerer bil

Med å disponere bil meiner ein i teljinga å eige/leige bil eller å ha høve til å bruke privat t.d. firmabil.

Stasjonsvogn og varevogn er rekna som personbil berre dersom ho blir brukt også til privatkjøring.

Hustype

Som hus er som hovudregel rekna bygningar som frå kjellar til loft er skilde frå andre bygningar.

Kvar enkelt blokk er derimot rekna som eitt hus, sjølv om det frå kjellar til loft er skiljevegg(ar) utan gjennomgang i blokka.

I rekkjehus er heile rekkja av husvære rekna som eitt hus.

Som frittliggjande einebustad er rekna einebustad med minst ein halv meters avstand til nærmaste hus.

Som hustype "einebustad" er også rekna frittliggjande einebustader som inneheld eit hybelhusvære, og/eller der eitt eller fleire rom er brukte som hybel.

Rekkjehus er hus med husvære som har minst ein vegg eller ein del av ein vegg felles med eit anna husvære. Hus i kjede er hus som er bundne saman med eit anna hus ved garasje, carport, svalgang o.l. Terrassehus er hus med husvære som er bygde saman i ei bakkeskråning, og der fleire av husværa har heile eller delar av taket til husværet under som terrasse.

Horisontalt delt tomannsbustad er hus med to vanlege husvære (som kan ha ulik storleik) og der det eine husværet ligg i ein etasje over det andre.

Anna bustadbygg med mindre enn 3 etasjar omfattar også einebustader med mindre enn ein halv meters avstand mellom husa.

Gruppa "forretningsbygg m.m." omfattar hus der halvparten eller mindre av golvarealet er nytta til privatbustad.

Som bygg for felleleshushald er rekna hus der det er organisert felleleshushald for dei busette og/eller mellombels tilstadeverande.

Oppgåver over tal på husvære, rom og busette i bygg for felleleshushald omfattar berre privathusvære, rom og busette i desse bustadene.

Byggjeår

Med byggjeår meiner ein det året da minst halvparten av husværa i huset var ferdige til innflytting. Hus som er ombygde, er grupperte etter opphavleg byggjeår.

Gjennomsnittstal

Busette pr. husvære er lik talet på busette i privathusvære dividert med talet på privathusvære.

Rom pr. husvære er lik talet på rom (kjøkken ikkje medrekna) i privathusvære dividert med talet på desse husværa.

Busette pr. rom er lik talet på busette i privathusvære dividert med talet på rom (kjøkken er ikkje medrekna) i privathusvære.

3.4. Inndelinga i grunnkrinsar

Grunnkrinsinndelinga til bruk i folketeljinga er gjort av Byrået i samarbeid med kommunane og brukarar av statistikk på regionalt nivå.

Følgjande kriterium er lagde til grunn for utarbeidinga av grunnkrinsane:

1. Utgangspunktet for grunnkrinsinndelinga er som regel inndelinga i folketeljingskrinsar i 1970. Dersom inndelinga frå 1970 er endra, er det lagt vekt på at grupper av grunnkrinsar kan samanliknast med ein eller fleire tidlegare folketeljingskrinsar.
2. Grunnkrinsane er utforma slik at dei kan vera stabile over ein rimeleg tidsperiode.
3. Grunnkrinsane skal bestå av eit samanhengande geografisk område.
4. Grunnkrinsane bør vera mest mogleg einsarta når det gjeld natur- og næringsgrunnlag, kommunikasjonsforhold og bygningsmessig struktur.
5. Folketal og areal bør ikkje variere for sterkt. Folketalet kan variere frå under 100 i sterkt spredtbygde strøk til over 1 000 i dei tettast utbygde byområda.

Fordi grunnkrinsinndelinga skal vera mest mogleg stabil, er ho ikkje knytt saman med ei avgrensing av tettbygde strøk, da desse grensene stadig må endrast.

Tettstadavgrensinga er ført vidare uavhengig av grunnkrinsinndelinga. Retningslinene for tettstadavgrensinga følgjer i store trekk den som vart praktisert i 1960 og 1970. Hovudkriteriet ved avgrensinga av tettstad er at avstanden mellom husa i ei husklynge ikkje skal vera over 50 meter, men det er tillate skjønsmessige avvik for område der det ikkje kan eller skal byggjast bustader, som t.d. lagerplassar, idrettsanlegg, parkar o.l. Området må ha minst 200 busette på teljingstidspunktet.

Det er ikkje stilt noko krav om at grensene for grunnkrinsane skal falle saman med grensene for kyrkjesokn, skole- eller valkrinsar.

Oppgåver over grunnkrinsar blir også grupperte til delområde (bydelar/bygdelag). Desse delområda omfattar vanlegvis 1 000 - 3 000 personar i spreiddbygde strøk og 3 000 - 5 000 personar i tettbygde strøk. Eit delområde kan t.d. vera eit område som soknar til eit lokalt sentrum i ein kommune.

Ei oversikt som viser forholdet mellom grunnkrinsar i 1980 og teljingskrinsar i 1970, er vist i vedlegg 1.

Kart som viser omfanget av grunnkrinsane og tettstadavgrensingane som det blir gitt resultat for i dette heftet, er vist i vedlegga 2 og 3.

For ei nærmare orientering om grunnkrinsane m.m. viser vi til hefta "Grunnkretser og tettsteder. Dokumentasjon 1980".

4. BRUK AV TABELLANE

Dette heftet inneheld tabellar for den enkelte kommunen. Tabellane i kommunehefta er inndelte i seks hovudgrupper.

Tabellane 1 - 3 gir resultat for enkelte demografiske kjenneteikn.

Tabellane 4 - 10 gir hovudresultat for utdanning, yrke, næring, arbeidstid m.m. Tabellane 4 - 7 refererer seg til dei siste 12 månadene før teljingstidspunktet. Tabellane 8 - 10 gir oppgåver for kjennemerke som knyttar seg til den siste veka før teljingstidspunktet.

Tabellane 11 - 18 gir resultat for bustaddelen av teljinga.

Tabellane 19 - 21 gir resultat for familiar og privathushald.

Tabellane 22 - 24 gir hovedresultat for befolkning, yrkesaktivitet og bustader på grunnkrins.

5. MERKNADER TIL TABELLANE

Tabell 1:

I tabell 1 har ein generelt teke sikte på å gi tal tilbake til 1801 etter kommuneinndelinga i 1980. Men over så lang tid har det skjedd så mange endringar i kommuneinndelinga at det for dei fleste kommunane er vanskeleg å gi ein samanliknbar talserie for heile perioden. For dei folketeljingane der det ikkje har vore mogleg å gi eksakte folketal, inneheld tabellen tal som er rekna ut av Norsk Samfunnsvitskapeleg Datateneste. Desse tala er funne ved at folketala for tidlegare år er justerte på basis av talet på personar som blir overførte frå ein kommune til ein annan ved grensereguleringar. Ein viser til NSD for nærmare dokumentasjon.

I 1895 vart Ulstein herad delt i to herad - Ulstein og Vartdalsstranden (seinare Vartdal). I 1917 vart Hareid skilt ut frå Ulstein som eige herad. I 1964 vart ein del av Herøy herad ført over til Ulstein.

1)
 TABELL 1. FOLKEMENGDEN VED FOLKETELJINGENE 1801 - 1980

ÅR	FOLKE- MENGD	ÅR	FOLKE- MENGD	ÅR	FOLKE- MENGD	ÅR	FOLKE- MENGD	ÅR	FOLKE- MENGD	ÅR	FOLKE- MENGD
1801 ..	(723)	1835 ..	(883)	1865 ..	(1087)	1900 ..	(1613)	1930 ..	(2623)	1960 ..	3654
1815 ..	(680)	1845 ..	(920)	1875 ..	(1256)	1910 ..	(2010)	1946 ..	(3006)	1970 ..	4537
1825 ..	(767)	1855 ..	(955)	1890 ..	(1429)	1920 ..	(2467)	1950 ..	3191	1980 ..	5323

1) TALA I PARENTES ER REKNA UT AV NORSK SAMFUNNSVITSKAPELEG DATATENESTE. SJÅ ELLES MERKNADENE TIL TABELL 1 PÅ SIDE 18.

TABELL 2. FOLKEMENGDEN ETTER KJØNN, EKTESKAPELEG STATUS OG ALDER. 1/11 1980

ALDER	I ALT	MENN					KVINNER				
		I ALT	UGIFTE	GIFTE	ENKJE- MENN	SEPARERTE OG SKILDE	I ALT	UGIFTE	GIFTE	ENKJER	SEPARERTE OG SKILDE
I ALT	5323	2701	1411	1224	38	28	2622	1167	1219	199	37
0- 6 ÅR ..	617	324	324	-	-	-	293	293	-	-	-
7-15 " ..	954	485	485	-	-	-	469	469	-	-	-
16-19 " ..	364	176	176	-	-	-	188	183	5	-	-
20-24 " ..	445	250	211	39	-	-	195	90	103	-	2
25-29 " ..	407	212	75	132	-	5	195	36	147	2	10
30-39 " ..	737	380	50	319	1	10	357	13	334	1	9
40-49 " ..	491	262	27	227	-	8	229	3	211	9	6
50-59 " ..	444	223	22	196	2	3	221	16	185	18	2
60-66 " ..	279	125	13	109	3	-	154	17	112	22	3
67-69 " ..	124	59	6	51	1	1	65	12	35	18	-
70-79 " ..	313	148	14	122	11	1	165	26	74	63	2
80 ÅR OG OVER	148	57	8	29	20	-	91	9	13	66	3

TABELL 3. FOLKEMENGDEN ETTER TRUSSAMFUNN/VIKTIGASTE KJELDE TIL LIVSOPPHALD, KJØNN OG ALDER. 1/11 1980

KJØNN OG ALDER	I ALT	TRUSSAMFUNN				VIKTIGASTE KJELDE TIL LIVSOPPHALD					
		DEN NORSKE KYRKJA	TRUS- SAMFUNN UTANFØR DEN NORSKE KYRKJA	IKKJE TILSLUTTA NOKO TRUSSAM- FUNN	UOPP- GITT TRUS- SAMFUNN	INNTÆKT AV EIGE ELLER ANDRE PERSONARS ARBEID	PENSJON/ TRYGD	STIPEND, LÅN, FORMUE E.L.	VERNE- PLIKTS-/ SIVIL- TENESTE	UOPPGITT KJELDE TIL LIVS- OPPHALD	
I ALT	5323	5064	63	38	158	4120	755	133	43	272	
MENN	2701	2568	31	24	78	2164	307	75	42	113	
0- 6 ÅR ..	324	302	3	1	18	324	-	-	-	-	
7-15 " ..	485	452	3	1	29	484	1	-	-	-	
16-19 " ..	176	173	1	-	2	139	3	13	4	17	
20-24 " ..	250	237	3	4	6	167	4	34	34	11	
25-29 " ..	212	195	4	8	5	173	4	20	2	13	
30-39 " ..	380	361	4	7	8	353	7	3	-	17	
40-49 " ..	262	250	5	-	7	243	-	1	2	16	
50-59 " ..	223	214	4	2	3	186	16	2	-	19	
60-66 " ..	125	123	2	-	-	79	29	2	-	15	
67-69 " ..	59	58	1	-	-	15	43	-	-	1	
70-79 " ..	148	146	1	1	-	1	145	-	-	2	
80 ÅR OG OVER ...	57	57	-	-	-	-	55	-	-	2	
KVINNER ..	2622	2496	32	14	80	1956	448	58	1	159	
0- 6 ÅR ..	293	263	1	1	28	293	-	-	-	-	
7-15 " ..	469	436	7	-	26	466	3	-	-	-	
16-19 " ..	188	186	-	1	1	143	10	18	-	17	
20-24 " ..	195	185	5	2	3	150	7	28	-	10	
25-29 " ..	195	183	5	2	5	175	5	6	-	9	
30-39 " ..	357	346	3	5	3	321	5	2	-	29	
40-49 " ..	229	220	5	1	3	190	10	2	-	27	
50-59 " ..	221	213	4	1	3	149	33	-	-	3	
60-66 " ..	154	152	-	-	2	62	69	-	1	22	
67-69 " ..	65	62	1	1	1	7	57	-	-	1	
70-79 " ..	165	161	1	1	3	-	163	1	-	1	
80 ÅR OG OVER ...	91	89	-	-	2	-	86	1	-	4	

TABELL 4. PERSONAR 16-66 ÅR ETTER YRKESAKTIVITET, ARBEIDSTID, KJØNN OG HØGSTE UTDANNING. 1/11-79 - 31/10-80

KJØNN OG HØGSTE UTDANNING	IKKJE YRKESAKTIVE				YRKESAKTIVE						
	I ALT	AV DETTE GIFTE			100-499 TIMAR		500-999 TIMAR		1 000 TIMAR OG OVER		UOPPGITT ARR.-TID
		I ALT	I ALT	I ALT	I ALT	AV DETTE GIFTE	I ALT	AV DETTE GIFTE	I ALT	AV DETTE GIFTE	
I ALT	3167	773	524	2394	385	178	300	191	1583	1145	126
MENN I ALT	1628	136	46	1492	132	16	85	24	1201	891	74
BARNESKOLENIVÅ, 1-6 ÅR	-	-	-	-	-	-	-	-	-	-	-
UNGDOMSSKOLENIVÅ, 7-9 ÅR, I ALT ..	795	74	34	721	61	7	38	10	579	431	43
FOLKESKOLEUTDANNING	220	31	21	189	5	3	6	4	162	140	16
9-ÅRIG UNGDOMSSKOLE	194	27	-	167	51	1	22	1	86	10	8
UNGDOMSSKOLENIVÅ ELLES	381	16	13	365	5	3	10	5	331	281	19
GYMNASNIVÅ I, 10 ÅR, I ALT	307	19	6	288	17	1	14	-	241	167	16
ALLMENT FAGFELT	77	3	-	74	2	-	4	-	65	53	3
INDUSTRI, HANDVERK OG TEKNIKK ..	99	7	1	92	7	-	7	-	73	38	5
SAMFERDSEL	67	4	3	63	2	1	-	-	56	50	5
HELSEVERN	1	:	:	:	:	:	:	:	:	:	:
JORDBRUK, SKOGBRUK OG FISKE ...	17	1	1	16	1	-	-	-	14	8	1
TENESTEYTING OG FØRSVAR	24	2	1	22	1	-	2	-	17	11	2
GYMNASNIVÅ I ELLES	22	:	:	20	:	:	:	:	15	:	:
GYMNASNIVÅ II, 11-12 ÅR, I ALT ..	288	16	1	272	35	4	20	5	207	143	10
ALLMENT FAGFELT	88	9	-	79	20	2	10	2	48	26	1
ADMINISTRASJON OG ØKONOMI	22	3	-	19	7	-	1	-	11	8	-
INDUSTRI, HANDVERK OG TEKNIKK ..	98	2	1	86	4	-	2	1	79	59	1
SAMFERDSEL	79	2	-	77	2	2	7	2	60	47	8
HELSEVERN	-	-	-	-	-	-	-	-	-	-	-
JORDBRUK, SKOGBRUK OG FISKE ...	3	:	:	:	:	:	:	:	:	:	:
TENESTEYTING OG FØRSVAR	6	-	-	6	2	-	-	-	4	-	-
GYMNASNIVÅ II ELLES	2	:	:	:	:	:	:	:	:	:	:
UNIVERSITETS- OG HØGSKOLENIVÅ I, 13-14 ÅR, I ALT	128	10	3	118	13	1	7	6	93	78	5
UNDERVISNING	13	-	-	13	-	-	-	-	13	13	-
ADMINISTRASJON, ØKONOMI, SAMFUNNSVITSKAP OG JUS	13	:	:	12	:	:	:	:	9	8	:
NATURVITSKAP OG TEKNIKK	71	5	2	66	2	-	6	6	56	45	2
HELSEVERN	2	:	:	:	:	:	:	:	:	:	:
UNIV.- OG HØGSKOLENIVÅ I ELLES	29	4	-	25	8	1	1	-	13	10	3
UNIV.- OG HØGSKOLENIVÅ II, III OG FØRSKARNIVÅ, OVER 14 ÅR, I ALT ..	87	4	1	83	6	3	5	3	72	65	-
UNDERVISNING	44	3	1	41	2	2	4	3	35	33	-
ADMINISTRASJON, ØKONOMI, SAMFUNNSVITSKAP OG JUS	5	-	-	5	1	1	-	-	4	3	-
NATURVITSKAP OG TEKNIKK	15	-	-	15	2	-	1	-	12	10	-
UNIV.- OG HØGSKOLENIVÅ II, III OG FØRSKARNIVÅ ELLES	23	1	-	22	1	-	-	-	21	19	-
UOPPGITT, INGA UTDANNING OG UTDANNING PÅ FØRSKOLENIVÅ	23	13	1	10	-	-	1	-	9	7	-
KVINNER I ALT	1539	637	478	902	253	162	215	167	382	254	52
BARNESKOLENIVÅ, 1-6 ÅR	-	-	-	-	-	-	-	-	-	-	-
UNGDOMSSKOLENIVÅ, 7-9 ÅR, I ALT ..	874	413	314	461	144	97	101	84	178	136	38
FOLKESKOLEUTDANNING	278	161	130	117	22	18	29	22	50	39	16
9-ÅRIG UNGDOMSSKOLE	157	79	25	78	44	4	6	2	23	8	5
UNGDOMSSKOLENIVÅ ELLES	439	173	159	266	78	75	66	60	105	89	17
GYMNASNIVÅ I, 10 ÅR, I ALT	412	171	133	241	60	37	58	46	114	60	9
ALLMENT FAGFELT	202	86	71	116	25	17	35	28	53	39	3
INDUSTRI, HANDVERK OG TEKNIKK ..	26	15	11	11	2	1	2	1	6	2	1
SAMFERDSEL	10	1	1	9	3	3	1	1	5	3	-
HELSEVERN	21	6	6	15	3	2	5	4	6	3	1
JORDBRUK, SKOGBRUK OG FISKE ...	-	-	-	-	-	-	-	-	-	-	-
TENESTEYTING OG FØRSVAR	64	30	20	34	9	4	5	3	20	5	-
GYMNASNIVÅ I ELLES	89	33	24	56	18	10	10	9	24	8	4
GYMNASNIVÅ II, 11-12 ÅR, I ALT ..	129	29	16	100	28	16	30	18	40	23	2
ALLMENT FAGFELT	74	19	9	55	18	6	15	9	21	9	1
ADMINISTRASJON OG ØKONOMI	18	2	1	16	2	2	6	1	8	5	-
INDUSTRI, HANDVERK OG TEKNIKK ..	4	2	2	2	:	:	:	:	:	:	:
SAMFERDSEL	1	:	:	:	:	:	:	:	:	:	:
HELSEVERN	27	5	3	22	6	6	7	7	8	7	1
JORDBRUK, SKOGBRUK OG FISKE ...	1	:	:	:	:	:	:	:	:	:	:
TENESTEYTING OG FØRSVAR	4	-	-	4	1	1	1	1	2	1	-
GYMNASNIVÅ II ELLES	-	-	-	-	-	-	-	-	-	-	-
UNIVERSITETS- OG HØGSKOLENIVÅ I, 13-14 ÅR, I ALT	70	12	9	58	13	9	15	11	28	21	2
UNDERVISNING	32	2	1	30	6	6	8	7	14	13	2
ADMINISTRASJON, ØKONOMI, SAMFUNNSVITSKAP OG JUS	12	3	3	9	2	2	2	2	5	4	-
NATURVITSKAP OG TEKNIKK	3	1	1	2	:	:	:	:	:	:	:
HELSEVERN	11	2	2	9	2	1	2	2	5	2	-
UNIV.- OG HØGSKOLENIVÅ I ELLES	12	4	2	8	:	:	:	:	:	:	:
UNIV.- OG HØGSKOLENIVÅ II, III OG FØRSKARNIVÅ, OVER 14 ÅR, I ALT ..	39	1	-	38	7	2	9	6	21	13	1
UNDERVISNING	28	-	-	28	6	1	8	5	14	8	-
ADMINISTRASJON, ØKONOMI, SAMFUNNSVITSKAP OG JUS	2	:	:	:	:	:	:	:	:	:	:
NATURVITSKAP OG TEKNIKK	-	-	-	-	-	-	-	-	-	-	-
UNIV.- OG HØGSKOLENIVÅ II, III OG FØRSKARNIVÅ ELLES	9	:	:	8	:	:	:	:	:	:	:
UOPPGITT, INGA UTDANNING OG UTDANNING PÅ FØRSKOLENIVÅ	15	11	6	4	1	1	2	2	1	1	-

TABELL 5. PERSONAR 16 ÅR OG OVER, ETTER YRKESAKTIVITET, ARBEIDSTID, KJØNN OG ALDER. 1/11 79 - 31/10 80

KJØNN OG ALDER	I ALT	IKKJE YRKES- AKTIVE	YRKESAKTIVE						PRO- SENT YRKES- AKTIVE
			I ALT	ARBEIDSTID, TIMAR					
				100- 499	500- 999	1 000- 1 299	1 300 OG OVER	UOPP- GITT	
I ALT	3752	1288	2464	407	314	195	1414	134	65,7
MENN I ALT	1892	348	1544	146	96	81	1142	79	81,6
16-19 ÅR	176	31	145	69	31	6	34	5	82,4
AV DETTE GIFTE	-	-	-	-	-	-	-	-	-
20-24 ÅR	250	26	224	35	16	16	147	10	89,6
AV DETTE GIFTE	39	4	35	3	3	1	27	1	89,7
25-29 ÅR	212	18	194	11	9	15	151	8	91,5
AV DETTE GIFTE	132	2	130	2	3	7	113	5	98,5
30-39 ÅR	380	15	365	4	11	16	323	11	96,1
AV DETTE GIFTE	319	4	315	2	6	13	286	8	98,7
40-49 ÅR	262	2	260	2	6	12	226	14	99,2
AV DETTE GIFTE	227	1	226	-	2	10	203	11	99,6
50-59 ÅR	223	19	204	4	11	5	165	19	91,5
AV DETTE GIFTE	196	16	180	3	9	4	151	13	91,8
60-66 ÅR	125	25	100	7	1	6	79	7	80,0
67-69 ÅR	59	37	22	4	2	3	12	1	37,3
70 ÅR OG OVER	205	175	30	10	9	2	5	4	14,6
KVINNER I ALT	1860	940	920	261	218	114	272	55	49,5
16-19 ÅR	188	78	110	64	18	4	16	8	58,5
AV DETTE GIFTE	5	4	1	:	:	:	:	:	20,0
20-24 ÅR	195	82	113	30	20	12	50	1	57,9
AV DETTE GIFTE	103	60	43	14	9	7	13	-	41,7
25-29 ÅR	195	76	119	32	26	15	45	1	61,0
AV DETTE GIFTE	147	66	81	28	21	11	21	-	55,1
30-39 ÅR	357	139	218	52	64	36	57	9	61,1
AV DETTE GIFTE	334	133	201	52	63	34	44	8	60,2
40-49 ÅR	229	73	156	39	41	21	43	12	68,1
AV DETTE GIFTE	211	67	144	37	37	20	38	12	68,2
50-59 ÅR	221	87	134	28	28	19	47	12	60,6
AV DETTE GIFTE	185	71	114	25	27	14	38	10	61,6
60-66 ÅR	154	102	52	8	18	5	12	9	33,8
67-69 ÅR	65	54	11	4	3	1	1	2	16,9
70 ÅR OG OVER	256	249	7	4	-	1	1	1	2,7

TABELL 6. YRKESAKTIVE 16 ÅR OG OVER, ETTER ALDER OG NÆRING. 1/11 79 - 31/10 80

NÆRING	I ALT	ALDER, ÅR										PROSENT AV DEI YRKES- AKTIVE
		16-19	20-24	25-29	30-39	40-49	50-59	60-66	67-69	70 OG OVER		
I ALT	2464	255	337	313	583	416	338	152	33	37	100,0	
JORDBRUK	107	6	3	5	17	12	18	20	8	18	4,3	
SKOGBRUK	1	-	-	-	-	-	1	-	-	-	-	
FISKE OG FANGST	89	8	15	14	24	16	8	3	-	1	3,6	
BERGVERKSDRIFT	4	-	-	1	2	1	-	-	-	-	0,2	
INDUSTRI I ALT	827	113	111	97	176	148	117	51	10	4	33,6	
PRODUKSJON AV NÆRINGSMIDDEL, ØRIKKEVARER OG TOBAKKSVARER	24	5	1	3	8	2	3	1	-	1	-	
PRODUKSJON AV TEKSTILVARER, KLEDEVARER, LER OG LERVARER	16	5	6	-	2	2	-	-	-	1	-	
PRODUKSJON AV TREVARER	34	3	6	6	9	4	2	3	1	-	-	
TREFOREDLING, GRAFISK PRODUKSJON OG FORLAGSVERKSEMD	7	-	1	1	2	1	-	-	1	1	-	
PROD. AV KJEMISKE PROD., MINERAL- OLJE-, KØL-, GUMMI- OG PLASTPROD. ..	5	1	-	-	4	-	-	-	-	-	-	
PRODUKSJON AV MINERALSKE PRODUKT ...	38	5	1	8	15	6	1	1	1	-	-	
PRODUKSJON AV METALL	1	-	1	-	-	-	-	-	-	-	-	
PRODUKSJON AV VERKSTADPRODUKT	702	94	95	79	136	133	111	46	7	1	-	
INDUSTRIPRODUKSJON ELLES	-	-	-	-	-	-	-	-	-	-	-	
KRAFT- OG VASSFORSYNING	18	1	1	-	6	4	5	1	-	-	0,7	
BYGGJE- OG ANLEGGVERKSEMD	131	14	13	23	31	25	11	10	2	2	5,3	
VAREHANDEL	301	30	33	29	83	54	50	13	6	3	12,2	
HOTELL- OG RESTAURANTDRIFT	50	21	9	5	5	4	5	-	-	1	2,0	
LANDTRANSPORT	33	1	6	6	8	4	5	3	-	-	1,3	
SJØTRANSPORT	125	4	23	18	37	22	15	6	-	-	5,1	
TRANSPORT ELLES, LAGRING, POST OG TELEKOMMUNIKASJONAR	55	1	6	17	11	10	6	3	1	-	2,2	
BANK- OG FINANSIERINGSVERKSEMD	29	2	9	2	9	5	2	-	-	-	1,2	
FORSIKRINGSVERKSEMD, EIGEDOMSDRIFT OG FORRETN.MESS. TENESTEYTING	25	-	1	-	16	1	6	1	-	-	1,0	
OFFENTLEG ADM., FORSVAR, POLITI OG RETTSVESEN	161	5	45	23	30	19	23	13	1	2	6,5	
RENOVASJON OG REINGJERING	10	-	-	1	4	4	1	-	-	-	0,4	
UNDERVISNING OG FORSKINGSVERKSEMD ...	156	2	13	27	56	34	15	9	-	-	6,3	
HELSE- OG ANDRE SOSIALTENESTER	247	25	34	38	53	43	38	10	4	2	10,0	
KULTURELL T.YTING, UNDERH. OG SPORT ..	9	-	4	-	3	2	-	-	-	-	0,4	
PERSONLEG TENESTEYTING	66	21	8	6	8	5	9	7	-	2	2,7	
UOPPGITT NÆRING	20	1	3	1	4	3	3	2	1	2	0,8	

TABELL 7. YRKESAKTIVE 16 ÅR OG OVER, ETTER KJØNN, ARBEIDSTID OG NÆRING/YRKESFELT. 1/11 79 - 31/10 80

I ALT	MENN					KVINNER					
	I ALT	100-	500-	1 000	UOPP-	I ALT	100-	500-	1 000	UOPP-	
		499	999	TIMAR	GITT		499	999	TIMAR	GITT	
	TIMAR	TIMAR	OG OVER	ARB.-	TID	TIMAR	TIMAR	OG OVER	ARB.-	TID	
I ALT	2464	1544	146	96	1223	79	920	261	218	386	55
NÆRING											
JORDBRUK	107	57	10	6	34	7	50	12	8	22	9
SKOGBRUK	1	1	:	:	:	:	-	-	-	-	-
FISKE OG FANGST	89	89	5	4	69	11	-	-	-	-	-
BERGVERKSDRIFT	4	4	-	-	3	1	-	-	-	-	-
INDUSTRI I ALT	827	703	74	45	557	27	124	36	22	60	6
PRODUKSJON AV NÆRINGSMIDDEL, DRIKKEVARER OG TOBAKKSVARER	24	13	-	2	8	3	11	4	2	5	-
PRODUKSJON AV TEKSTILVARER, KLEDEVARER, LER OG LERVARER	16	2	:	:	:	:	14	4	1	8	1
PRODUKSJON AV TREVARER	34	18	1	-	17	-	16	-	3	13	-
TREFOREDLING, GRAFISK PRODUKSJON OG FORLAGSVERKSEMD	7	7	1	1	4	1	-	-	-	-	-
PROD. AV KJEMISKE PROD., MINERAL- OLJE-, KOL-, GUMMI- OG PLASTPROD.	5	2	:	:	:	:	3	1	2	-	-
PRODUKSJON AV MINERALSKE PRODUKT.	38	35	3	4	26	2	3	-	-	3	-
PRODUKSJON AV METALL	1	1	:	:	:	:	-	-	-	-	-
PRODUKSJON AV VERKSTADPRODUKT ...	702	625	68	37	499	21	77	27	14	31	5
INDUSTRIPRODUKSJON ELLES	-	-	-	-	-	-	-	-	-	-	-
KRAFT- OG VASSFORSYNING	18	15	2	-	12	1	3	1	1	1	-
BYGGJE- OG ANLEGGSVKSEMD	131	118	17	6	92	3	13	4	4	5	-
VAREHANDEL	301	122	9	5	104	4	179	52	39	94	4
HOTELL- OG RESTAURANTDRIFT	50	13	2	1	9	1	37	19	6	9	3
LANDTRANSPORT	33	28	1	4	22	1	5	1	2	-	2
SJØTRANSPORT	125	119	5	4	97	13	6	1	1	4	-
TRANSPORT ELLES, LAGRING, POST OG TELEKOMMUNIKASJONAR	55	19	1	-	17	1	36	4	5	25	2
BANK- OG FINANSIERINGSVERKSEMD ...	29	13	-	-	13	-	16	2	5	8	1
FORSIKRINGSVERKSEMD, EIGEDOMSDRIFT OG FORRETN.MESS. TENESTEYTING	25	13	-	1	10	2	12	3	5	4	-
OFFENTLEG ADM., FORSVAR, POLITI OG RETTSVESEN	161	87	6	7	68	6	74	17	17	36	4
RENOVASJON OG REINGJERING	10	1	:	:	:	:	9	2	6	1	-
UNDERVISNING OG FORSKINGSVERKSEMD .	156	75	6	6	62	1	81	17	19	37	8
HELSE- OG ANDRE SOSIALTENESTER	247	28	4	2	22	-	219	68	67	74	10
KULTURELL T.YTING, UNDERHALDNING OG SPORT	9	6	-	1	5	-	3	2	-	1	-
PERSONLEG TENESTEYTING	66	22	1	2	19	-	44	17	11	11	5
UOPPGITT NÆRING	20	11	3	2	6	-	9	3	-	4	2
YRKESFELT											
TEKNISK, VITSKAPELEG, HUMANISTISK OG KUNSTNARLEG ARBEID	409	189	11	13	160	4	221	53	66	93	9
ADMINISTRASJONS- OG FORVALTNINGS- ARBEID, BEDRIFTS- OG ORGANISASJONS- LEIING I ALT	91	78	-	3	73	2	13	1	-	12	-
OFFENTLEG ADMINISTRASJON OG FORVALTNINGSARBEID	15	12	-	1	11	-	3	-	-	3	-
BEDRIFTS- OG ORGANISASJONSLEIING	76	66	-	2	62	2	10	1	-	9	-
KONTORARBEID	163	29	2	-	27	-	134	24	33	74	3
HANDELSARBEID	203	61	2	2	55	2	142	41	29	68	4
JORDBRUKS-, SKOGBRUKS- OG FISKEARBEID	144	115	14	7	86	8	29	9	6	10	4
GRUVE- OG SPRENGINGSARBEID M.M. ...	8	8	2	-	6	-	-	-	-	-	-
TRANSPORT OG KOMMUNIKASJONSARBEID .	213	179	4	9	146	20	34	7	4	20	3
INDUSTRI-, BYGGJE- OG ANLEGG- ARBEID I ALT	797	741	83	52	582	24	56	15	10	28	3
JERN- OG METALLVAREARBEID	436	421	46	30	335	10	15	5	3	6	1
ELEKTROARBEID	77	75	7	4	62	2	2	:	:	:	:
TREARBEID	73	72	7	4	60	1	1	:	:	:	:
NÆRINGSMIDDELARBEID	12	11	-	3	6	2	1	:	:	:	:
MASKIN- OG MOTORDRIFT	43	42	1	1	35	5	1	:	:	:	:
LASTE-, LØSSE- OG LAGERARBEID ...	42	42	7	3	31	1	-	-	-	-	-
INDUSTRI-, BYGGJE- OG ANLEGG SARBEID ELLES	114	78	15	7	53	3	36	10	5	19	2
SERVICEARBEID	294	61	13	4	41	3	233	94	63	60	16
MILITÆRT ARBEID, UOPPGITT ELLER IKKJE IDENTIFISERT YRKE	142	84	15	6	47	16	58	17	7	21	13

TABELL 8. YRKESAKTIVE 16 ÅR OG OVER I ARBEID I VEKA 25/10 - 31/10 1980, ETTER KJØNN, ARBEIDSTID I VEKA

	OG NÆRING/YRKESFELT										
	I ALT	MENN					KVINNER				
		I ALT	1-19 TIMAR	20-29 TIMAR	30 TIMAR OG OVER	UOPP- GITT	I ALT	1-19 TIMAR	20-29 TIMAR	30 TIMAR OG OVER	UOPP- GITT
I ALT	1944	1249	36	37	1123	53	695	216	164	299	16
NÆRING											
JORDBRUK	79	41	8	1	29	3	38	19	8	9	2
SKOGBRUK	-	-	-	-	-	-	-	-	-	-	-
FISKE OG FANGST	53	53	-	1	47	5	-	-	-	-	-
BERGVERKSDRIFT	2	2	:	:	:	:	-	-	-	-	-
INDUSTRI I ALT	681	595	8	7	557	23	86	18	14	50	4
PRODUKSJON AV NÆRINGSMIDDEL, DRIKKEVARER OG TOBAKKSVARER	19	11	-	-	9	2	8	5	-	3	-
PRODUKSJON AV TEKSTILVARER, KLEDEVARER, LER OG LERVARER	10	1	:	:	:	:	9	1	2	4	2
PRODUKSJON AV TREVARER	25	16	-	-	15	1	9	2	-	7	-
TREFOREDLING, GRAFISK PRODUKSJON OG FÖRLAGSVERKSEMD	5	5	1	1	3	-	-	-	-	-	-
PROD. AV KJEMISKE PROD., MINERAL- OLJE-, KOL-, GUMMI- OG PLASTPROD. PRODUKSJON AV MINERALSKE PRODUKT. PRODUKSJON AV METALL	4	2	:	:	:	:	2	:	:	:	:
PRODUKSJON AV VERKSTADPRODUKT ...	34	31	-	-	31	-	3	:	:	:	:
PRODUKSJON AV METALL	-	-	-	-	-	-	-	-	-	-	-
PRODUKSJON AV VERKSTADPRODUKT ...	584	529	7	6	496	20	55	9	11	33	2
INDUSTRIPRODUKSJON ELLES	-	-	-	-	-	-	-	-	-	-	-
KRAFT- OG VASSFORSYNING	16	13	1	-	12	-	3	2	1	-	-
BYGGJE- OG ANLEGGSVERKSEMD	102	93	2	1	86	4	9	4	-	5	-
VAPEHANDEL	252	110	3	-	105	2	142	42	33	65	2
HOTELL- OG RESTAURANTDRIFT	28	10	1	-	9	-	18	3	2	13	-
LANDTRANSPORT	29	24	-	1	22	1	5	1	2	2	-
SJØTRANSPORT	78	74	2	-	65	7	4	1	1	2	-
TRANSPORT ELLES, LAGRING, POST OG TELEKOMMUNIKASJONAR	40	13	-	1	12	-	27	5	7	15	-
BANK- OG FINANSIERINGSVERKSEMD	26	12	-	-	11	1	14	3	2	8	1
FORSIKRINGSVERKSEMD, EIGEDOMSDRIFT OG FÖRRETN.MESS. TENESTEYTING	23	12	1	-	9	2	11	5	4	2	-
OFFENTLEG ADM., FORSVAR, POLITI OG RETTSVESEN	133	74	2	-	70	2	59	19	13	26	1
RENOVASJON OG REINGJERING	7	-	-	-	-	-	7	1	6	-	-
UNDERVISNING OG FORSKINGSVERKSEMD .	138	71	2	20	48	1	67	17	25	25	-
HELSE- OG ANDRE SOSIALTENESTER	178	20	2	1	16	1	158	58	35	61	4
KULTURELL T.YTING, UNDERHALDNING OG SPORT	7	4	:	:	:	:	3	2	-	1	-
PERSONLEG TENESTEYTING	55	19	2	2	15	-	36	13	10	12	1
UOPPGITT NÆRING	17	9	2	1	6	-	8	3	1	3	1
YRKESFELT											
TEKNISK, VITSKAPELEG, HUMANISTISK OG KUNSTNARLEG ARBEID	337	167	6	22	132	7	170	47	45	75	3
ADMINISTRASJONS- OG FORVALTNINGS- ARBEID, BEDRIFTS- OG ORGANISASJONS- LEIING I ALT	89	76	-	2	73	1	13	1	3	9	-
OFFENTLEG ADMINISTRASJONS- OG FORVALTNINGSARBEID	15	12	-	-	12	-	3	-	1	2	-
BEDRIFTS- OG ORGANISASJONSLEIING	74	64	-	2	61	1	10	1	2	7	-
KONTORARBEID	143	27	1	-	24	2	116	24	28	62	2
HANDELSARBEID	164	55	-	-	54	1	109	37	23	48	1
JORDBRUKS-, SKOGBRUKS- OG FISKEARBEID	101	80	8	2	65	5	21	12	5	4	-
GRUVE- OG SPRENGINGSARBEID M.M.	7	7	-	-	7	-	-	-	-	-	-
TRANSPORT OG KOMMUNIKASJONSARBEID .	150	125	2	2	111	10	25	3	5	17	-
INDUSTRI-, BYGGJE- OG ANLEGG- ARBEID I ALT	653	619	10	5	579	25	34	5	5	21	3
JERN- OG METALLVAREARBEID	366	355	6	3	335	11	11	-	3	7	1
ELEKTROARBEID	63	62	1	-	60	1	1	:	:	:	:
TREARBEID	62	61	-	1	57	3	1	:	:	:	:
NÆRINGSMIDDELARBEID	10	9	-	-	7	2	1	:	:	:	:
MASKIN- OG MOTORDRIFT	39	38	1	-	33	4	1	:	:	:	:
LÄSTE-, LÖSSE- OG LAGERARBEID ...	32	32	-	-	31	1	-	-	-	-	-
INDUSTRI-, BYGGJE- OG ANLEGG SARBEID ELLES	81	62	2	1	56	3	19	4	2	11	2
SERVICEARBEID	217	41	4	3	34	-	176	74	45	54	3
MILITERT ARBEID, UOPPGITT ELLER IKKJE IDENTIFISERT YRKE	93	52	5	1	44	2	31	13	5	9	4

TABELL 9. YRKESAKTIVE 16 ÅR OG OVER MED FAST OPPMØTEPLASS PÅ ARBEID I VEKA 25/10 - 31/10 1980, ETTER

TALET PÅ ARBEIDSREISER, REISETID OG YRKESFELT/OPPMØTEPLASS

I ALT	REISTE 1 GONG			REISTE 2-3 GONGER			REISTE 4 GONGER ELLER FLEIRE			UOPP- GITT TAL PÅ REISER		
	IKKJE	REISE-	REISE-	UOPP-	REISE-	REISE-	UOPP-	REISE-	REISE-		UOPP-	
		TID	TID	GITT	TID	TID	GITT	TID	TID		GITT	
		UNDER 45 MIN	45 MIN OG OVER		UNDER 45 MIN	45 MIN OG OVER		UNDER 45 MIN	45 MIN OG OVER			
I ALT	1767	71	40	15	4	145	13	-	1171	86	11	211
YRKESFELT												
TEKN., VITSK., HUMANIS- TISK OG KUNSTNARLEG ARBEID	315	9	9	2	1	31	2	-	231	5	1	24
OFFENTLEG ADMINISTRA- SJONS- OG FORVALTN.ARBEID.	15	-	-	-	-	-	-	-	15	-	-	-
BEDRIFTS- OG ORGANISA- SJONSLEIING	64	1	-	-	-	3	-	-	52	3	-	5
KONTORARBEID	142	1	3	-	-	24	-	-	104	6	-	4
HANDELSARBEID	160	2	6	1	-	34	1	-	82	13	1	20
JORDBRUKS-, SKOGBRUKS- OG FISKEARBEID	83	13	4	1	1	-	1	-	28	1	6	28
GRUVE- OG SPRENGINGS- ARBEID M.M.	5	2	-	1	-	-	-	-	1	-	-	1
TRANSPORT OG KOMMUNIKA- SJONSARBEID	107	17	1	2	-	6	3	-	50	3	1	24
INDUSTRI-, BYGGJE- OG ANLEGGARBEID I ALT	620	16	6	6	2	10	4	-	482	42	1	51
JERN- OG METALLV.ARBEID	352	11	2	3	-	3	1	-	285	24	-	23
ELEKTROARBEID	60	3	2	-	1	-	1	-	41	5	-	7
TREARBEID	58	-	1	1	-	2	-	-	44	4	-	6
NÆRINGSMIDDELARBEID	10	-	-	-	-	-	1	-	5	-	1	3
MASKIN- OG MOTORDRIFT ..	36	-	1	1	1	1	1	-	26	-	-	5
LASTE-, LOSSE- OG LAGERARBEID	32	-	-	-	-	-	-	-	28	2	-	2
INDUSTRI-, BYGGJE- OG ANLEGGARBEID ELLES	74	2	-	1	-	4	-	-	54	7	-	6
SERVICEARBEID	197	7	6	2	-	33	2	-	102	11	-	34
MILITÆRT ARBEID OG UOPPGITT YRKESOMRÅDE	57	3	5	-	-	4	-	-	23	2	1	19
OPPMØTEPLASS OG KJØNN												
INNAN HEIMSTADFYLKET	1648	39	40	7	2	143	13	-	1164	85	11	144
MENN	1016	36	16	5	2	17	10	-	783	60	6	81
KVINNER	632	3	24	2	-	126	3	-	381	25	5	63
I HEIMSTADKOMMUNEN	1493	17	38	1	-	140	1	-	1095	67	11	133
MENN	901	15	14	-	-	17	-	-	729	48	6	72
KVINNER	592	2	24	1	-	123	1	-	356	19	5	61
1517 HAREID	77	3	2	-	-	3	1	-	56	3	-	4
MENN	48	3	2	-	-	-	-	-	35	5	-	3
KVINNER	29	-	-	-	-	3	1	-	21	3	-	1
1504 ÅLESUND	29	10	-	1	1	-	5	-	-	7	-	5
MENN	25	10	-	1	1	-	5	-	-	4	-	4
KVINNER	4	-	-	-	-	-	-	-	-	3	-	1
1515 HERØY	18	3	-	1	-	-	-	-	12	-	-	2
MENN	16	3	-	1	-	-	-	-	10	-	-	2
KVINNER	2	-	-	-	-	-	-	-	2	-	-	-
1514 SANDE	12	-	-	1	-	-	-	-	11	-	-	-
MENN	10	-	-	1	-	-	-	-	9	-	-	-
KVINNER	2	-	-	-	-	-	-	-	2	-	-	-
1502 MØLDE	4	3	-	1	-	-	-	-	-	-	-	-
MENN	3	3	-	-	-	-	-	-	-	-	-	-
KVINNER	1	-	-	1	-	-	-	-	-	-	-	-
1511 VANYLVEN	3	-	-	1	-	-	2	-	-	-	-	-
MENN	3	-	-	1	-	-	2	-	-	-	-	-
KVINNER	-	-	-	-	-	-	-	-	-	-	-	-
ANDRE KOMMUNAR I FYLKET.	12	3	-	1	1	-	4	-	-	3	-	-
MENN	10	2	-	1	1	-	3	-	-	3	-	-
KVINNER	2	1	-	-	-	-	1	-	-	-	-	-
UTANFOR FYLKET	53	26	-	7	2	-	-	-	-	-	-	18
MENN	48	22	-	7	2	-	-	-	-	-	-	17
KVINNER	5	4	-	-	-	-	-	-	-	-	-	1
0301 OSLO	17	6	-	2	-	-	-	-	-	-	-	9
MENN	15	4	-	2	-	-	-	-	-	-	-	9
KVINNER	2	2	-	-	-	-	-	-	-	-	-	-
1201 BERGEN	6	2	-	-	-	-	-	-	-	-	-	4
MENN	6	2	-	-	-	-	-	-	-	-	-	4
KVINNER	-	-	-	-	-	-	-	-	-	-	-	-
1601 TRONDHEIM	5	3	-	1	1	-	-	-	-	-	-	-
MENN	4	2	-	1	1	-	-	-	-	-	-	-
KVINNER	1	1	-	-	-	-	-	-	-	-	-	-
2200 NORDSJØEN	5	4	-	1	-	-	-	-	-	-	-	-
MENN	5	4	-	1	-	-	-	-	-	-	-	-
KVINNER	-	-	-	-	-	-	-	-	-	-	-	-
ANDRE STADER UTANFOR FYLKET	20	11	-	3	1	-	-	-	-	-	-	5
MENN	18	10	-	3	1	-	-	-	-	-	-	4
KVINNER	2	1	-	-	-	-	-	-	-	-	-	1
UOPPGITT OPPMØTEPLASS	66	6	-	1	-	2	-	-	7	1	-	49

TABELL 10. YRKESAKTIVE 16 ÅR OG OVER MED FAST ARBEIDSREISE I VEKA 25/10 - 31/10 1980, ETTER REISEMÅTE,

OPPMØTEPlass, TALET PÅ ARBEIDSREISER OG REISETID

	I ALT	EITT TRANSPORTMIDDEL						TO ELLER FLEIRE TRANSPORTMIDDEL			UOPP- GITT TRANS- PORT- MIDDEL
		BIL	BUSS	TOG, TRIKK, T-BANE	BÅT	SYKKEL, MEIR ENN 10 MIN GONGE	ANNA	BIL OG BUSS/TOG/ TRIKK/ T-BANE/ BÅT	BUSS OG TOG/ TRIKK/ T-BANE/ BÅT	ANDRE KOMBINA- SJONAR	
I ALT	1485	667	107	1	4	394	123	33	9	92	55
OPPMØTEPlass, TALET PÅ ARBEIDSREISER OG REISETID											
OPPMØTEPlass I HEIM- STADKOMMUNEN											
REISTE 1 GONG	39	17	1	-	-	16	2	-	1	1	1
0-45 MIN	38	17	1	-	-	16	2	-	-	1	1
45 MIN OG OVER	1	-	-	-	-	-	-	-	1	-	-
UOPPGITT REISETID	-	-	-	-	-	-	-	-	-	-	-
REISTE 2-3 GONGER	141	56	5	-	2	53	12	1	-	8	4
0-14 MIN	100	44	1	-	1	35	11	-	-	4	4
15-29 "	35	10	4	-	1	14	1	1	-	4	-
30-44 "	5	2	-	-	-	3	-	-	-	-	-
45 MIN OG OVER	1	-	-	-	-	1	-	-	-	-	-
UOPPGITT REISETID	-	-	-	-	-	-	-	-	-	-	-
REISTE 4 GONGER ELLER FLEIRE	1163	503	94	1	-	319	106	21	-	73	46
0-14 MIN	833	375	41	1	-	224	102	7	-	48	35
15-29 "	224	85	41	-	-	63	4	12	-	18	1
30-44 "	28	10	5	-	-	11	-	-	-	2	-
45 MIN OG OVER	67	33	7	-	-	20	-	2	-	5	-
UOPPGITT REISETID	11	-	-	-	-	1	-	-	-	-	10
OPPMØTEPlass UTANFOR HEIMSTADKOMMUNEN											
REISTE 1 GONG	19	5	1	-	-	-	1	2	2	5	3
0-45 MIN	2	-	1	-	-	-	-	-	-	1	-
45 MIN OG OVER	13	5	-	-	-	-	1	2	1	4	-
UOPPGITT REISETID	4	-	-	-	-	-	-	-	1	-	3
REISTE 2-3 GONGER	15	7	1	-	-	-	-	3	3	-	1
0-14 MIN	-	-	-	-	-	-	-	-	-	-	-
15-29 "	3	2	1	-	-	-	-	-	-	-	-
30-44 "	-	-	-	-	-	-	-	-	-	-	-
45 MIN OG OVER	12	5	-	-	-	-	-	3	3	-	1
UOPPGITT REISETID	-	-	-	-	-	-	-	-	-	-	-
REISTE 4 GONGER ELLER FLEIRE	97	74	5	-	1	4	-	6	2	5	-
0-14 MIN	13	11	-	-	-	1	-	1	-	-	-
15-29 "	51	46	2	-	-	-	-	-	-	3	-
30-44 "	15	13	1	-	-	-	-	1	-	-	-
45 MIN OG OVER	18	4	2	-	1	3	-	4	2	2	-
UOPPGITT REISETID	-	-	-	-	-	-	-	-	-	-	-
UOPPGITT OPPMØTEPlass	11	5	-	-	1	2	2	-	1	-	-
KJØNN OG ALDER											
MENN											
16-19 ÅR	57	16	16	-	-	11	6	1	1	4	2
20-24 "	91	46	10	-	-	23	6	2	-	3	1
25-29 "	126	78	5	1	1	16	10	4	1	9	1
30-39 "	244	140	11	-	1	43	17	7	2	19	4
40-49 "	175	82	20	-	-	43	9	3	-	9	9
50-59 "	144	65	11	-	-	36	13	5	1	8	5
60-66 "	60	33	4	-	1	18	2	-	1	-	1
67-69 "	8	3	1	-	-	3	-	-	-	-	1
70 ÅR OG OVER	8	2	-	-	-	3	1	-	-	-	2
KVINNER											
16-19 ÅR	50	5	6	-	-	26	2	4	2	5	-
20-24 "	56	31	5	-	-	12	2	2	-	4	-
25-29 "	81	37	4	-	-	18	13	1	-	6	2
30-39 "	163	69	3	-	-	47	15	2	1	12	14
40-49 "	107	34	3	-	-	43	13	2	-	10	2
50-59 "	82	22	5	-	1	36	8	-	-	3	7
60-66 "	26	3	3	-	-	12	6	-	-	-	2
67-69 "	3	1	-	-	-	2	-	-	-	-	-
70 ÅR OG OVER	4	-	-	-	-	2	-	-	-	-	2

TABELL 11. BUSTADER ETTER HUSTYPE OG TALET PÅ ROM. BUSETTE ETTER TALET PÅ ROM I BUSTADEN. 1/11 1980

TALET PÅ ROM UTANOM KJØKKEN	BUSTADER						BUSETTE	
	I ALT	I VÅNINGSHUS I TILKN. TIL GÅRDSDRIFT OG I FRITTL. EINEBUSTADER	I ANDRE EINE- OG TOMANNS- BUSTADER OG SMÅHUS	I BLOKK, LEIGE- GÅRD E.L.	I ANDRE BYGG	I UOPP- GITT- HUS- TYPE	I ALT	PR. ROM
ALLE	1583	1292	141	10	22	118	5251	0,7
1 ROM	43	30	6	3	1	3	71	1,7
MED KJØKKEN								
6 KVM OG OVER	13	12	-	1	-	-	25	1,9
MED KJØKKEN								
UNDER 6 KVM	24	17	3	2	-	2	40	1,7
UTAN KJØKKEN	6	1	3	-	1	1	6	1,0
UOPPGITT	-	-	-	-	-	-	-	-
2 ROM	121	76	37	2	-	6	265	1,1
MED KJØKKEN								
6 KVM OG OVER	75	50	19	2	-	4	165	1,1
MED KJØKKEN								
UNDER 6 KVM	40	22	17	-	-	1	92	1,2
UTAN KJØKKEN	-	-	-	-	-	-	-	-
UOPPGITT	6	4	1	-	-	1	8	0,7
3 ROM	162	102	45	3	4	8	411	0,8
4 "	397	348	30	1	6	12	1337	0,8
5 "	310	280	8	-	8	14	1079	0,7
6 "	228	214	6	-	1	7	854	0,6
7 "	117	109	3	-	-	5	507	0,6
8 ROM OG OVER	129	114	5	-	2	8	563	0,5
UOPPGITT	76	19	1	1	-	55	164	-

TABELL 12. BUSTADER ETTER BYGGJEÅR FOR HUSET OG HUSTYPE/EIGE-/LEIGEFØRM. BUSETTE OG ROM, ETTER BYGGJEÅR FOR HUSET. 1/11 1980

	ALLE	BYGGJEÅR FOR HUSET								
		1900 OG FØR	1901- 1920	1921- 1940	1941- 1945	1946- 1950	1951- 1960	1961- 1970	1971- 1980	UOPP- GITT
BUSTADER I ALT	1583	110	120	144	8	79	207	346	479	90
HUSTYPE										
I VÅNINGSHUS	229	71	38	37	3	14	19	17	30	1
I FRITTLIGGJANDE EINEBUSTAD	1063	24	66	86	3	52	158	267	398	9
I REKKJEHUS, TERR.HUS F.L.	65	-	1	1	-	-	3	34	23	3
I HORIZONTALT DELT TOMANNSBUSTAD	46	6	2	5	1	1	8	8	13	2
I ANNA BYGG UNDER 3 ETG. ..	30	1	6	2	-	4	5	9	3	1
I BLOKK, LEIGEGÅRD E.L.	10	-	-	2	-	1	3	4	-	-
I FORRETNINGSBYGG	20	-	2	1	1	3	5	5	3	-
I BYGG FOR FELLESHUSHALD ..	2	-	-	-	-	-	-	2	-	-
I UOPPGITT HUSTYPE	118	8	5	10	-	4	7	1	9	74
EIGE-/LEIGEFORHOLD TIL BUSTADEN										
EIGD I ALT	1161	79	84	104	5	59	160	270	377	23
PRIVAT	1108	77	83	101	5	56	157	253	356	20
GJENNOM BURETTSLAG E.L. ..	53	2	1	3	-	3	3	17	21	3
LEIGD I ALT	208	8	10	16	2	7	17	62	75	11
VED VANLEG LEIGEKONTRAKT.	115	7	8	9	1	7	15	21	45	2
SOM TENESTERUSTAD	72	-	1	5	1	-	1	39	19	6
FOR EIT AVGRENSA TIDSRUM.	18	-	-	1	-	-	1	2	11	3
PÅ ANDRE VILKÅR	3	1	1	1	-	-	-	-	-	-
UOPPGITT	214	23	26	24	1	13	30	14	27	56
BUSETTE I ALT	5251	292	309	362	20	202	686	1395	1798	187
BUSETTE PR. BUSTAD	3,3	2,7	2,6	2,5	2,5	2,6	3,3	4,0	3,8	2,1
ROM I ALT	7211	551	515	660	31	381	1029	1709	2155	179
ROM PR. BUSTAD	4,8	5,1	4,5	4,6	3,9	4,9	5,1	5,0	4,6	4,5
BUSETTE PR. ROM	0,7	0,5	0,6	0,5	0,6	0,5	0,6	0,8	0,8	0,6

TABELL 13. BUSTADER ETTER VIKTIGASTE KJELDE TIL OPPVARMING OG BYGGJEÅR/INSTALLASJON AV PIPE. BUSETTE ETTER BUSTADENS VIKTIGASTE KJELDE TIL OPPVARMING. 1/11 1980

	EI KJELDE VIKTIGAST						TO ELLER FLEIRE LIKEVERDIGE KJELDER					UOPP- GITT KJELDE TIL OPP- VAR- MING
	ALLE	SEN- TRAL- VARME	ELEK- TRISKE E. L.	OMNAR FOR FLY- TANDE BRENSSEL	OMNAR FOR FAST BRENSSEL	ALLE	EL. OMNAR OG OMNAR FOR FAST BRENSSEL	EL. OMNAR OG OMNAR FOR FLY- TANDE BRENSSEL	OMNAR FOR FAST OG FLY- TANDE BRENSSEL	EL. OMNAR FOR FAST OG OMNAR FOR FLY- TANDE BRENSSEL		
BUSTADER I ALT	1583	1037	62	555	261	159	467	217	149	34	67	79
BYGGJEÅR												
1900 OG FØR	110	75	2	26	14	33	30	21	3	3	3	5
1901 - 1920	120	73	2	45	10	16	45	28	7	1	9	2
1921 - 1940	144	93	1	48	19	25	46	25	10	5	6	5
1941 - 1945	8	6	-	3	1	2	2	2	-	-	-	-
1946 - 1950	79	47	1	23	14	9	29	14	7	3	5	3
1951 - 1960	207	130	8	60	40	22	75	35	17	8	15	2
1961 - 1970	346	250	30	118	80	22	90	30	38	6	16	6
1971 - 1980	479	329	15	212	78	24	145	60	64	8	13	5
UOPPGITT	90	34	3	20	5	6	5	2	3	-	-	51
PIPE												
MED PIPE	1421	929	54	455	261	159	467	217	149	34	67	25
UTAN PIPE	93	91	4	87	-	-	-	-	-	-	-	2
UOPPGITT	69	17	4	13	-	-	-	-	-	-	-	52
BUSETTE I ALT	5251	3436	235	1696	993	512	1654	683	596	127	248	161
BUSETTE PR. BUSTAD	3,3	3,3	3,8	3,1	3,8	3,2	3,5	3,1	4,0	3,7	3,7	2,0
ROM I ALT	7211	4771	359	2319	1329	763	2297	1032	741	159	365	143
ROM PR. BUSTAD	4,8	4,7	5,9	4,2	5,2	4,9	5,0	4,9	5,0	4,8	5,5	4,9
BUSETTE PR. ROM ...	0,7	0,7	0,6	0,7	0,7	0,7	0,7	0,6	0,8	0,8	0,7	0,5

TABELL 14. BUSTADER ETTER SANITÆRUTSTYR OG TALET PÅ ROM. BUSETTE ETTER BUSTADENS SANITÆRUTSTYR. 1/11 1980

TALET PÅ ROM UTANOM KJØKKEN	MED BAD						UTAN BAD						UOPP- GITT OM BAD
	ALLE	ALLE	WC I BU- STADEN	WC UTANFOR BU- STADEN	ANNA DO	UOPP- GITT DO	ALLE	WC I BU- STADEN	WC UTANFOR BU- STADEN	ANNA DO	UOPP- GITT DO		
BUSTADER I ALT	1583	1417	1377	11	4	25	62	26	9	22	5	104	
1 ROM	43	38	37	1	-	-	3	-	1	1	1	2	
MED KJØKKEN													
6 KVM OG OVER	13	10	9	1	-	-	2	-	1	1	-	1	
MED KJØKKEN													
UNDER 6 KVM	24	22	22	-	-	-	1	-	-	-	1	1	
UTAN KJØKKEN	6	6	6	-	-	-	-	-	-	-	-	-	
UOPPGITT	-	-	-	-	-	-	-	-	-	-	-	-	
2 ROM	121	96	95	-	-	1	19	8	5	3	3	6	
MED KJØKKEN													
6 KVM OG OVER	75	57	57	-	-	-	13	6	4	3	-	5	
MED KJØKKEN													
UNDER 6 KVM	40	36	36	-	-	-	4	2	1	-	1	-	
UTAN KJØKKEN	-	-	-	-	-	-	-	-	-	-	-	-	
UOPPGITT	6	3	2	-	-	1	2	-	-	-	2	1	
3 ROM	162	142	136	2	-	4	14	4	3	7	-	6	
"	397	372	360	2	2	8	12	7	-	5	-	13	
"	310	290	281	6	-	3	5	3	-	2	-	15	
"	228	220	217	-	1	2	5	3	-	2	-	3	
"	117	114	111	-	1	2	1	-	-	1	-	2	
"	129	119	117	-	-	2	2	1	-	1	-	8	
8 ROM OG OVER	76	26	23	-	-	3	1	-	-	-	1	49	
UOPPGITT													
BUSETTE I ALT	5251	4902	4786	35	14	67	129	64	16	43	6	220	
BUSETTE PR. BUSTAD	3,3	3,5	3,5	3,2	3,5	2,7	2,1	2,5	1,8	2,0	1,2	2,1	
BUSETTE PR. ROM	0,7	0,7	0,7	0,8	0,7	0,6	0,6	0,7	0,8	0,5	0,6	0,5	
ROM PR. BUSTAD	4,8	4,8	4,9	4,1	5,3	4,7	3,4	3,8	2,2	3,9	1,8	4,7	

TABELL 15. BUSTADER, ROM OG BUSETTE, ETTER HUSTYPE. 1/11 1980

	ALLE	VÅ- NING- HUS I TILKN. TIL GARDS- DRIFT	FRITT- LIGG- JANDE EINE- BUSTAD	REKKJEHUS, TERRASSEHUS, HUS I KJEDE, VERTIKALT DELT TOMANNS- BUSTAD	HORI- SON- TALT DELT TO- MANNS- BUSTAD	ANNA BUSTADBYGG MED FÆRRE ENN 3 ETASJAR	BLOKK, LEIGEGÅRD ELLER ANNA BUSTADBYGG MED 3 ETASJAR EL. FLEIRE	FOR- RET- NING- BYGG M.M.	BYGG FOR FEL- LES- HUS- TYPE HALD	UOPP- GITT HUS- TYPE
BUSTADER I ALT ...	1583	229	1063	65	46	30	10	20	2	118
BUSETTE I ALT	5251	725	3780	175	133	74	:	60	:	277
BUSETTE PR. BUSTAD	3,3	3,2	3,6	2,7	2,9	2,5	:	3,0	:	2,3
ROM I ALT	7211	1222	5090	194	157	124	20	95	5	303
ROM PR. BUSTAD ...	4,8	5,4	4,9	3,0	3,5	4,1	2,2	4,8	2,5	4,8
BUSETTE PR. ROM ..	0,7	0,6	0,7	0,9	0,8	0,6	:	0,6	:	0,6

TABELL 16. BUSTADER ETTER EIGE-/LEIGEFORM OG AREAL. BUSETTE ETTER EIGE-/LEIGEFORHOLD TIL BUSTADEN. 1/11 1980

AREAL	ALLE	BUSTADEN BLIR EIGD			BUSTADEN BLIR LEIGD					UOPPGITT EIGE-/ LEIGE- FORM
		ALLE PRIVAT	GJENNOM BURETTS- LAG E.L.		ALLE	VED VANLEG LEIGE- KONTRAKT	SOM TENESTE- BUSTAD	FOR EIT AVGRENSA TIDSROM	PÅ ANDRE VILKÅR	
BUSTADER I ALT ...	1583	1161	1108	53	208	115	72	18	3	214
UNDER 30 KVM ...	35	7	7	-	26	9	15	1	1	2
30-39 KVM	34	6	6	-	16	13	3	-	-	12
40-49 "	65	21	20	1	32	26	4	2	-	12
50-59 "	102	53	52	1	34	22	9	2	1	15
60-79 "	215	132	126	6	43	18	17	7	1	40
80-99 "	612	529	502	27	39	17	18	4	-	44
100-129 "	236	214	209	5	6	3	2	1	-	16
130 KVM OG OVER.	180	169	159	10	6	3	3	-	-	5
UOPPGITT AREAL .	104	30	27	3	6	4	1	1	-	68
BUSETTE I ALT	5251	4211	3996	215	538	292	185	53	8	502
BUSETTE PR. BUSTAD	3,3	3,6	3,6	4,1	2,6	2,5	2,6	2,9	2,7	2,3
ROM I ALT	7211	5970	5701	268	602	314	217	60	11	639
ROM PR. BUSTAD ...	4,8	5,2	5,2	5,3	2,9	2,7	3,1	3,3	3,7	4,1
BUSETTE PR. ROM ..	0,7	0,7	0,7	0,8	0,9	0,9	0,8	0,9	0,7	0,6

TABELL 17. BUSTADER, BUSETTE OG ROM, ETTER BUSETTE PR. ROM I BUSTADEN. 1/11 1980

	ALLE	BUSETTE PR. ROM UTANOM KJØKKEN									
		UNDER 0,25	0,25- 0,49	0,50- 0,74	0,75- 0,99	1,00- 1,24	1,25- 1,49	1,50- 1,74	1,75- 1,99	2,00 OG OVER	UOPP- GITT
BUSTADER I ALT	1583	70	274	422	231	322	98	42	6	42	76
BUSETTE I ALT	5251	83	565	1262	996	1326	468	173	42	172	164
BUSETTE PR. BUSTAD	3,3	1,2	2,1	3,0	4,3	4,1	4,8	4,1	7,0	4,1	2,2
ROM I ALT	7211	441	1548	2117	1230	1297	367	112	24	74	-
ROM PR. BUSTAD	4,8	6,3	5,6	5,0	5,3	4,0	3,7	2,7	4,0	1,8	-

TABELL 20. FAMILIAR OG PERSONAR I PRIVATHUSHALD, ETTER FAMILIETYPE OG EIGE-/LEIGEFORHOLD TIL BUSTADEN/
TALET PÅ ROM I BUSTADEN. 1/11 1980

	I ALT		FAMI- LIAR MED EIN PER- SON	FAMILIAR MED TO ELLER FLEIRE PERSONAR							
	FAMI- LIAR	PER- SONAR		I ALT		EKTE- PAR UTAN UGIFTE BARN	EKTEPAR MED UGIFTE BARN		MOR ELLER FAR MED UGIFTE BARN		FAM. MED UOPP- GITT FAM.- TYPE
				FAMI- LIAR	PER- SONAR		FAMI- LIAR	PER- SONAR	FAMI- LIAR	PER- SONAR	
I ALT	1733	5251	406	1327	4845	267	947	4024	112	284	1
EIGE-/LEIGEFORHOLD TIL											
BUSTADEN											
EIGD I ALT	1280	4211	223	1057	3988	199	776	3375	81	212	1
PRIVAT	1217	3996	211	1006	3785	193	734	3194	78	202	1
GJENNOM BURETTSLAG E.L. ..	63	215	12	51	203	6	42	181	3	10	-
LEIGD I ALT	225	538	88	137	450	20	100	368	17	42	-
VED VANLEG LEIGEKONTRAKT .	127	292	53	74	239	8	52	188	14	35	-
SOM TENESTEBUSTAD	76	185	28	48	157	9	36	132	3	7	-
FOR EIT AVGRENSA TIDSRUM .	19	53	6	13	47	2	11	43	-	-	-
PÅ ANDRE VILKÅR	3	8	1	2	7	1	1	5	-	-	-
UOPPGITT	228	502	95	133	407	48	71	281	14	30	-
TALET PÅ ROM I BUSTADEN											
UTANOM KJØKKEN											
1 ROM	44	71	27	17	44	3	8	26	6	12	-
MED KJØKKEN											
6 KVM OG OVER	13	25	6	7	19	-	4	13	3	6	-
MED KJØKKEN											
UNDER 6 KVM	25	40	15	10	25	3	4	13	3	6	-
UTAN KJØKKEN	6	6	6	-	-	-	-	-	-	-	-
UOPPGITT	-	-	-	-	-	-	-	-	-	-	-
2 ROM	132	265	65	67	200	18	38	139	11	25	-
MED KJØKKEN											
6 KVM OG OVER	80	165	36	44	129	14	23	84	7	17	-
MED KJØKKEN											
UNDER 6 KVM	46	92	25	21	67	2	15	55	4	8	-
UTAN KJØKKEN	-	-	-	-	-	-	-	-	-	-	-
UOPPGITT	6	8	4	2	4	2	-	-	-	-	-
3 ROM	170	411	53	117	358	44	64	248	9	22	-
4 "	418	1337	69	349	1268	70	260	1076	19	52	-
5 "	352	1079	75	277	1004	53	199	830	25	68	-
6 "	245	854	31	214	823	36	160	705	18	46	-
7 "	134	507	14	120	493	20	94	439	6	14	-
8 ROM OG OVER	156	563	29	127	534	13	103	478	11	30	-
UOPPGITT	82	164	43	39	121	10	21	83	7	15	1

TABELL 21. TALET PÅ PRIVATHUSHALD MED UTVALDE KJENNETEIKN FOR BUSTADSTANDARD, OG DISPONERING AV PERSONBIL.
BUSETTE I SLIKE HUSHALD, ETTER ALDER. 1/11 1980

	ALLE	MC I BUSTADEN	BAD I BUSTADEN	TELEFON I BUSTADEN	BRENSEL- OMN I BUSTADEN	BUSTAD- EN BYGD ETTER 1945	HUSHALD- ET EIG BUSTADEN	KJØKKEN 6 KVM OG OVER I BUSTADEN	HUSHALD- ET DIS- PONERER BIL
PRIVATHUSHALD	1583	1447	1417	993	1349	1111	1161	1329	1119
BUSETTE	5251	4970	4902	3386	4676	4081	4211	4677	4233
0-19 ÅR	1929	1864	1858	1194	1737	1711	1616	1772	1716
20-39 "	1581	1501	1483	878	1307	1300	1158	1372	1358
40-59 "	935	905	879	687	877	743	833	861	779
60-69 "	399	357	352	309	374	186	313	343	232
70-79 "	300	259	251	239	284	115	219	245	118
80 ÅR OG OVER	107	84	79	79	97	26	72	84	30
BUSETTE PR. BUSTAD	3,3	3,4	3,5	3,4	3,5	3,7	3,6	3,5	3,8
ROM PR. BUSTAD	4,8	4,8	4,8	5,2	5,0	4,8	5,2	5,0	5,0
BUSETTE PR. ROM	0,7	0,7	0,7	0,7	0,7	0,8	0,7	0,7	0,8
HUSHALD DER FØREKOMST AV KJENNETEIKNET IKKJE ER OPPGITT	-	82	104	109	54	90	214	109	149

TABELL 22. FOLKEMENGDEN ETTER ALDER, KJØNN OG TYPE BUSTADSTRØK/GRUNNKRINS. 1/11 1980

I ALT	ALDER. ÅR											
	0-6	7-15	16-19	20-24	25-29	30-49	50-59	60-66	67-69	70-79	80 OG OVER	
KOMMUNEN	5323	617	954	364	445	407	1228	444	279	124	313	148
MENN	2701	324	485	176	250	212	642	223	125	59	148	57
KVINNER	2622	293	469	188	195	195	586	221	154	65	165	91
TYPE BUSTADSTRØK OG												
KJØNN												
TETTBYGD STRØK	3520	389	661	240	288	263	852	293	176	73	192	93
MENN	1772	209	338	122	156	128	448	140	84	33	87	27
KVINNER	1748	180	323	118	132	135	404	153	92	40	105	66
6051 ULSTEINVIK	3221	338	607	223	269	229	777	282	163	66	178	89
MENN	1631	185	313	117	150	111	406	134	81	29	80	25
KVINNER	1590	153	294	106	119	118	371	148	82	37	98	64
6052 HADDAL	299	51	54	17	19	34	75	11	13	7	14	4
MENN	141	24	25	5	6	17	42	6	3	4	7	2
KVINNER	158	27	29	12	13	17	33	5	10	3	7	2
SPREIDTBYGD STRØK	1790	226	293	124	152	141	374	151	103	51	120	55
MENN	923	115	147	54	91	82	193	83	41	26	61	30
KVINNER	867	111	146	70	61	59	181	68	62	25	59	25
UOPPGITT BUSTADSTRØK ...	13	2	-	-	5	3	2	-	-	-	1	-
GRUNNKRINS OG KJØNN												
01 YTRE ULSTEIN	3619	381	664	249	312	265	849	317	200	78	207	97
MENN	1830	201	339	128	177	132	448	151	98	35	94	27
KVINNER	1789	180	325	121	135	133	401	166	102	43	113	70
0101 FLØ	173	18	21	11	17	20	31	14	17	7	15	2
MENN	90	11	7	5	12	12	18	7	7	5	6	-
KVINNER	83	7	14	6	5	8	13	7	10	2	9	2
0102 HATLØY	18	-	3	1	3	1	-	4	2	-	1	3
MENN	9	-	1	1	2	-	-	2	1	-	1	1
KVINNER	9	-	2	-	1	1	-	2	1	-	-	2
0103 ULSTEIN	213	25	33	14	23	16	41	19	18	6	14	4
MENN	104	5	18	5	13	10	24	9	9	1	8	2
KVINNER	109	20	15	9	10	6	17	10	9	5	6	2
0104 SKEIDE	298	38	64	29	26	30	67	16	10	6	11	1
MENN	155	24	34	14	11	16	35	6	8	4	3	-
KVINNER	143	14	30	15	15	14	32	10	2	2	8	1
0105 OSNES NEDRE	355	33	43	25	43	30	67	45	27	7	23	12
MENN	182	22	17	14	23	17	38	19	13	5	9	5
KVINNER	173	11	26	11	20	13	29	26	14	2	14	7
0106 ULSTEINVIK	236	10	31	20	20	12	39	34	13	7	21	29
MENN	108	5	15	11	11	8	19	17	6	1	11	4
KVINNER	128	5	16	9	9	4	20	17	7	6	10	25
0107 HOFSET	369	34	84	33	30	7	114	35	12	3	15	2
MENN	199	22	45	16	18	5	57	20	8	-	7	1
KVINNER	170	12	39	17	12	2	57	15	4	3	8	1
0108 HOLSEKRE NERRE ..	267	18	35	20	31	13	46	31	26	11	27	9
MENN	132	11	16	10	18	6	22	14	11	6	14	4
KVINNER	135	7	19	10	13	7	24	17	15	5	13	5
0109 HOLSEKRE ØVRE M/H	518	88	126	32	24	54	165	11	5	3	10	-
MENN	274	44	74	20	11	21	91	7	1	-	5	-
KVINNER	244	44	52	12	13	33	74	4	4	3	5	-
0110 OSNES ØVRE	784	90	169	41	59	61	196	59	40	22	37	10
MENN	381	41	85	19	35	25	105	25	18	11	16	1
KVINNER	403	49	84	22	24	36	91	34	22	11	21	9
0111 SAUNES	388	27	55	23	36	21	83	49	30	6	33	25
MENN	196	16	27	13	23	12	39	25	16	2	14	9
KVINNER	192	11	28	10	13	9	44	24	14	4	19	16
02 INDRE ULSTEIN	1691	234	290	115	128	139	377	127	79	46	105	51
MENN	865	123	146	48	70	78	193	72	27	24	54	30
KVINNER	826	111	144	67	58	61	184	55	52	22	51	21
0201 DIMNA	212	26	44	15	12	10	56	12	11	9	15	2
MENN	106	12	24	5	7	5	29	6	1	5	10	2
KVINNER	106	14	20	10	5	5	27	6	10	4	5	-
0202 SUNDGOT	472	94	70	22	42	57	102	33	16	5	19	12
MENN	251	51	37	11	22	35	55	17	7	2	8	6
KVINNER	221	43	33	11	20	22	47	16	9	3	11	6
0203 HASUND	305	26	56	30	30	16	67	28	9	7	23	13
MENN	167	15	36	12	22	10	29	19	4	3	11	6
KVINNER	138	11	20	18	8	6	38	9	5	4	12	7
0204 GARNES	81	3	9	10	4	3	15	14	6	2	9	6
MENN	41	2	4	4	3	2	6	8	3	1	4	4
KVINNER	40	1	5	6	1	1	9	6	3	1	5	2
0205 HADDAL	382	63	71	22	24	39	91	18	20	10	17	7
MENN	182	31	31	6	8	19	52	10	5	6	9	5
KVINNER	200	32	40	16	16	20	39	8	15	4	8	2
0206 EIKESUND	239	22	40	16	16	14	46	22	17	13	22	11
MENN	118	12	14	10	8	7	22	12	7	7	12	7
KVINNER	121	10	26	6	8	7	24	10	10	6	10	4
UOPPGITT HEIMSTAD	13	2	-	-	5	3	2	-	-	-	1	-

TABELL 23. YRKESAKTIVE 16 ÅR OG OVER, ETTER NÆRING, KJØNN OG TYPE BUSTADSTRØK/GRUNNKRINS. 1/11 1980

	I ALT	JORD- BRUK, SKOG- BRUK, FISKE OG FANGST	INDU- STRI OG BERG- VERKS- DRIFT	KRAFT- OG VASS- FOR- SYNING	BYGGJE- OG ANLEGG- VERK- SEMD	VARE- HANDEL, HOTELL- OG RES- TAURANT- VERK- SEMD	TRANSPORT, LAGRING, POST OG TELE- KOMMUNI- KASJONAR	BANK-, FI- NANS- OG FORSIK- RINGSVERK- SEMD, EIGED.- DRIFT OG FORR.MESS. TENESTE- YTING	OFFENTLEG, SOSIAL OG PRIVAT TENESTE- YTING	UOPP- GITT NÆRING
KOMMUNEN	2479	197	831	18	131	351	213	54	665	19
MENN	1559	147	707	15	118	135	166	26	234	11
KVINNER	920	50	124	3	13	216	47	28	431	8
TYPE BUSTADSTRØK OG KJØNN										
TETTBYGDE STRØK	1666	71	538	14	88	270	135	44	496	10
MENN	1018	64	460	11	77	103	102	22	174	5
KVINNER	648	7	78	3	11	167	33	22	322	5
6051 ULSTEINVIK	1542	54	496	14	79	258	126	38	467	10
MENN	939	51	428	11	69	99	94	18	164	5
KVINNER	603	3	68	3	10	159	32	20	303	5
6052 HADDAL	124	17	42	-	9	12	9	6	29	-
MENN	79	13	32	-	8	4	8	4	10	-
KVINNER	45	4	10	-	1	8	1	2	19	-
SPREIDTBYGDE STRØK	805	126	291	4	43	79	75	10	168	9
MENN	536	83	245	4	41	31	62	4	60	6
KVINNER	269	43	46	-	2	48	13	6	108	3
UOPPGITT BUSTADSTRØK	8	-	2	-	-	2	3	-	1	-
GRUNNKRINS OG KJØNN										
01 YTRE ULSTEIN	1738	107	535	18	96	278	144	38	511	13
MENN	1070	89	462	13	86	106	110	18	178	8
KVINNER	668	18	73	3	10	172	34	20	333	5
0101 FLØ	89	26	18	1	2	8	14	-	20	-
MENN	61	18	15	1	2	4	13	-	8	-
KVINNER	28	8	3	-	-	4	1	-	12	-
0102 HATLØY	11	5	1	-	-	-	1	-	4	-
MENN	6	4	1	-	-	-	1	-	-	-
KVINNER	5	1	-	-	-	-	-	-	4	-
0103 ULSTEIN	101	22	20	1	15	15	4	-	21	3
MENN	67	16	18	1	15	5	3	-	6	3
KVINNER	34	6	2	-	-	10	1	-	15	-
0104 SKEIDE	132	8	41	-	18	21	10	1	33	-
MENN	86	7	36	-	17	6	9	-	11	-
KVINNER	46	1	5	-	1	15	1	1	22	-
0105 OSNES NEDRE	183	7	91	-	8	20	12	3	41	1
MENN	116	7	72	-	7	9	7	1	13	-
KVINNER	67	-	19	-	1	11	5	2	28	1
0106 ULSTEINVIK	110	3	32	-	4	28	7	3	33	-
MENN	61	3	28	-	3	8	5	2	12	-
KVINNER	49	-	4	-	1	20	2	1	21	-
0107 HOFSET	192	9	56	3	11	26	28	8	48	3
MENN	115	9	50	2	10	8	18	5	12	1
KVINNER	77	-	6	1	1	18	10	3	36	2
0108 HOLSEKRE NERRE	133	5	39	2	3	29	6	4	43	2
MENN	79	4	30	1	2	15	4	1	21	1
KVINNER	54	1	9	1	1	14	2	3	22	1
0109 HOLSEKRE ØVRE M/HO	230	5	64	5	11	35	15	5	88	2
MENN	144	5	60	5	11	15	12	2	33	1
KVINNER	86	-	4	-	-	20	3	3	55	1
0110 OSNES ØVRE	364	9	102	2	17	64	28	12	128	2
MENN	215	9	92	2	15	26	21	6	42	2
KVINNER	149	-	10	-	2	38	7	6	86	-
0111 SAUNES	193	8	71	2	7	32	19	2	52	-
MENN	120	7	60	1	4	10	17	1	20	-
KVINNER	73	1	11	1	3	22	2	1	32	-
02 INDRE ULSTEIN	733	90	294	2	35	71	66	16	153	6
MENN	484	58	243	2	32	28	54	8	56	3
KVINNER	249	32	51	-	3	43	12	8	97	3
0201 DIMNA	91	23	27	-	2	7	9	2	20	1
MENN	56	13	23	-	2	3	7	1	6	1
KVINNER	35	10	4	-	-	4	2	1	14	-
0202 SUNDGOT	213	16	104	1	12	15	14	3	45	3
MENN	142	10	86	1	11	6	11	1	15	1
KVINNER	71	6	18	-	1	9	3	2	30	2
0203 HASUND	143	11	64	1	3	18	15	5	25	1
MENN	96	6	51	1	3	9	12	2	12	-
KVINNER	47	5	13	-	-	9	3	3	13	1
0204 GARNES	39	5	13	-	3	6	7	-	5	-
MENN	25	4	10	-	2	2	6	-	1	-
KVINNER	14	1	3	-	1	4	1	-	4	-
0205 HADDAL	156	24	56	-	11	15	13	6	31	-
MENN	102	18	45	-	10	4	11	4	10	-
KVINNER	54	6	11	-	1	11	2	2	21	-
0206 EIKESUND	91	11	30	-	4	10	8	-	27	1
MENN	63	7	28	-	4	4	7	-	12	1
KVINNER	28	4	2	-	-	6	1	-	15	-
UOPPGITT HEIMSTAD	8	-	2	-	-	2	3	-	1	-

TABELL 24. TALET PÅ PRIVATHUSHALD MED UTVALDE KJENNETEIKN FOR BUSTADSTANDARD, OG DISPONERING AV PERSONBIL. BUSTADSTRØK/GRUNNKRINS. 1/11 1980

	ALLE	WC I BUSTADEN	WC UTANFOR BUSTADEN	ANNA DO	BAD I BUSTADEN	TELEFON I BUSTADEN	PIPE I BUSTADEN	BU- STADEN BYGD ETTER 1945	HUSHALD- ET EIG BUSTADEN	KJØKKEN 6 KVM OG OVER I BUSTADEN	HUSHALD- ET DISPO- NERER BIL
KOMMUNEN	1583	1447	26	28	1417	993	1421	1111	1161	1329	1119
TYPE BUSTADSTRØK											
TETTBYGDE STRØK	1041	973	17	5	948	682	916	777	738	865	736
6051 ULSTEINVIK ..	952	892	16	4	866	630	834	710	670	787	665
6052 HADDAL	89	81	1	1	82	52	82	67	68	78	71
SPREIDTBYGDE STRØK .	533	469	9	23	463	310	501	328	422	460	378
UOPPGITT BUSTADSTRØK	9	5	-	-	6	1	4	6	1	4	5
GRUNNKRINS											
01 YTRE ULSTEIN	1080	1002	18	13	968	718	955	770	771	900	755
0101 FLØ	57	51	2	2	48	44	56	23	44	52	44
0102 HATLØY	5	1	-	4	2	5	5	1	5	5	-
0103 ULSTEIN	69	61	-	3	55	42	63	36	54	59	48
0104 SKEIDE	77	75	1	1	73	48	72	65	63	71	62
0105 OSNES NEDRE .	123	114	3	-	109	67	88	79	67	82	75
0106 ULSTEINVIK ..	71	62	3	-	61	54	64	40	52	59	42
0107 HOFSET	104	99	1	-	98	74	95	85	85	94	81
0108 HOLSEKRE NERR	88	78	2	1	76	66	84	45	62	73	51
0109 HOLSEKRE ØVRE	142	137	-	-	135	81	122	132	96	114	116
0110 OSNES ØVRE ..	234	219	4	2	209	155	204	179	160	191	165
0111 SAUNES	110	105	2	-	102	82	102	85	83	100	71
02 INDRE ULSTEIN ...	494	440	8	15	443	274	462	335	389	425	359
0201 DIMNA	55	49	2	1	51	29	50	37	46	50	45
0202 SUNDGOT	140	128	3	3	129	59	132	103	109	121	106
0203 HASUND	84	79	-	1	78	50	80	55	64	71	61
0204 GARNES	30	29	-	-	27	22	27	16	24	25	19
0205 HADDAL	111	99	1	1	103	68	103	80	87	97	89
0206 EIKESUND	74	56	2	9	55	46	70	44	59	61	39
UOPPGITT HEIMSTAD ..	9	5	-	-	6	1	4	6	1	4	5

OVERSYN SOM VISER KVA FOR KOMMUNE OG FOLKETELJINGSKRINS
GRUNNKRINSANE I 1980 HØYRDE TIL VED FOLKE- OG BUSTADTELJINGA I 1970¹

GRUNNKRINS 1980	KOMM 1970	---FOLKETELJINGSKRINS 1970--- HEIL KRINS	DEL AV KRINS
0101 FLØ	1516	1	
0102 HATLØY	1516	8	
0103 ULSTEIN	1516		2-3
0104 SKEIDE	1516		2
0105 OSNES NEDRE	1516		2
0106 ULSTEINVIK	1516		2
0107 HØFSET	1516		2
0108 HOLSEKRE NERRE	1516		2
0109 HOLSEKRE ØVRE M/HØFSETMARK	1516		2-3
0110 OSNES ØVRE	1516		2
0111 SAUNES	1516		2
0201 DIMNA	1516	7	
0202 SUNDGOT	1516	6	
0203 HASUND	1516	5	2-3
0204 GARNES	1516		4
0205 HADDAL	1516		4
0206 EIKESUND	1516	9	

¹ OVERSIKTA ER FØREBELS OG KAN INNEHALDE FEIL. ENDELEG UTGAVE VIL LIGGJE FØRE I EIGE DOKUMENTASJONSHEFTE: "GRUNNKRETSE OG TETTSTEDER. DOKUMENTASJON 1980".

UTSNITT AV KRINSKART

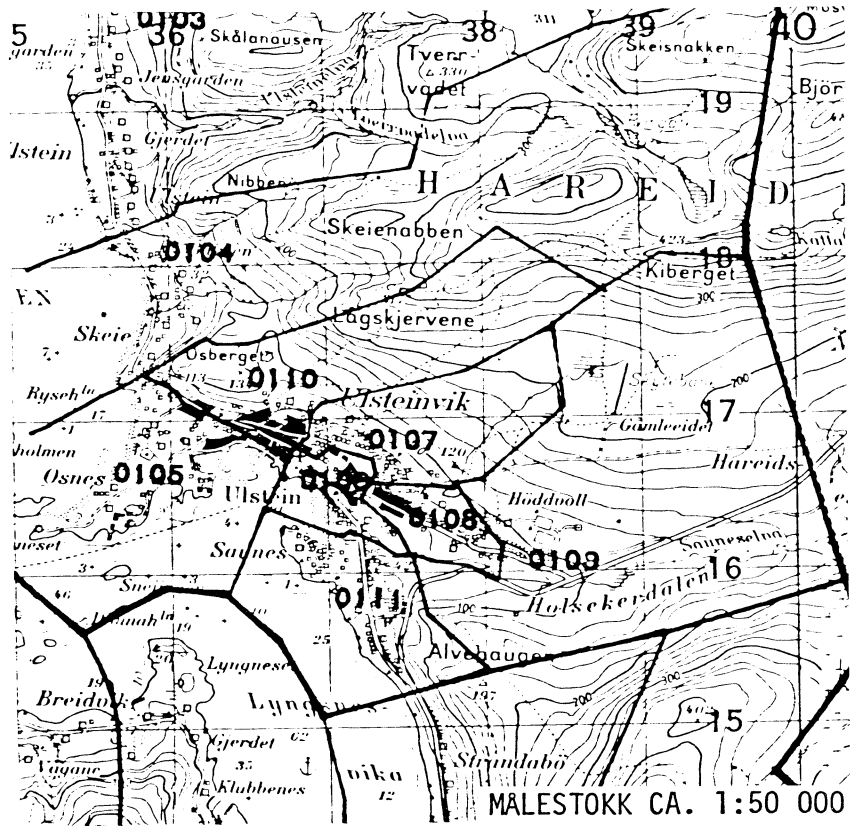

AVGRENŚING AV ULSTEINVIK TETTSTAD

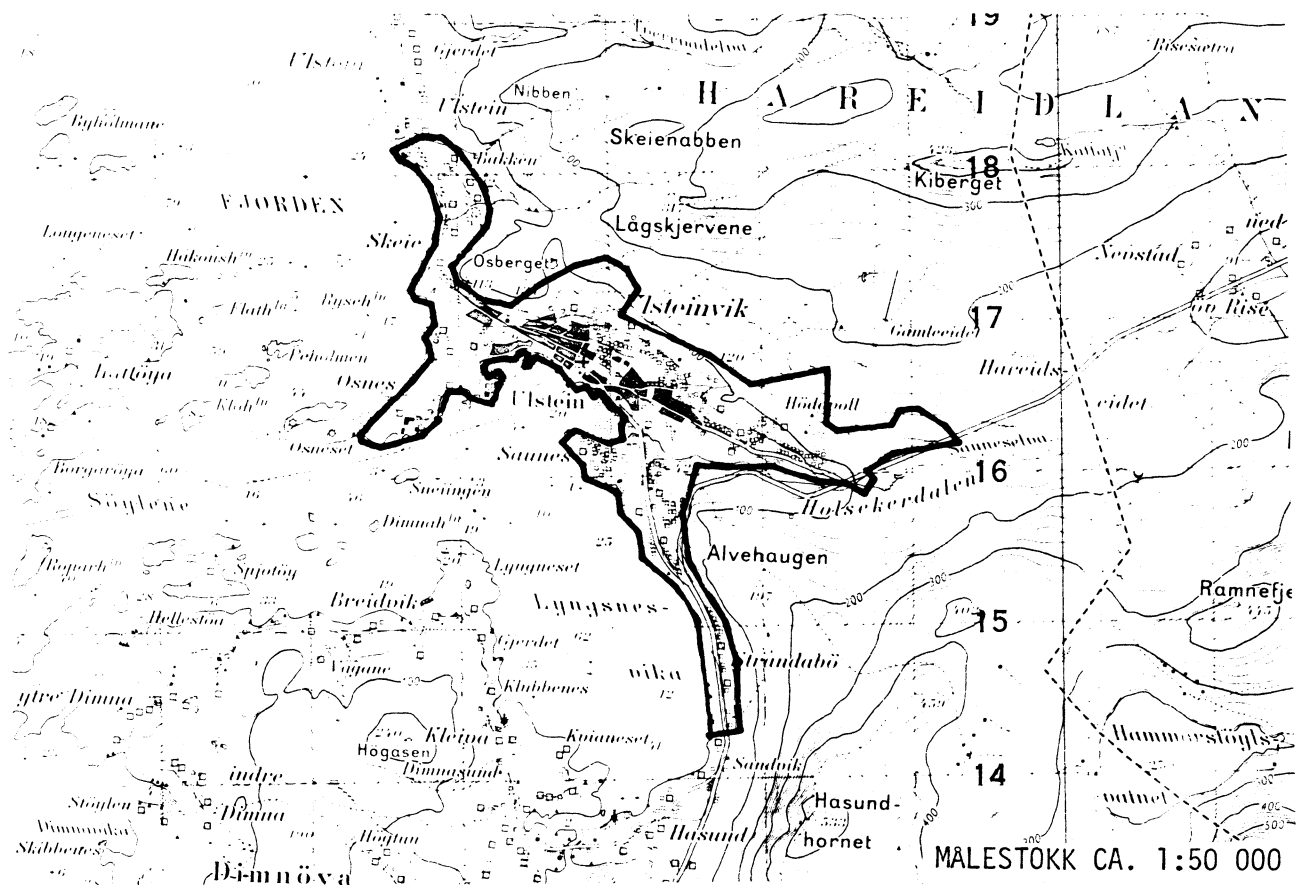

AVGRENŚING AV HADDAL TETTSTAD

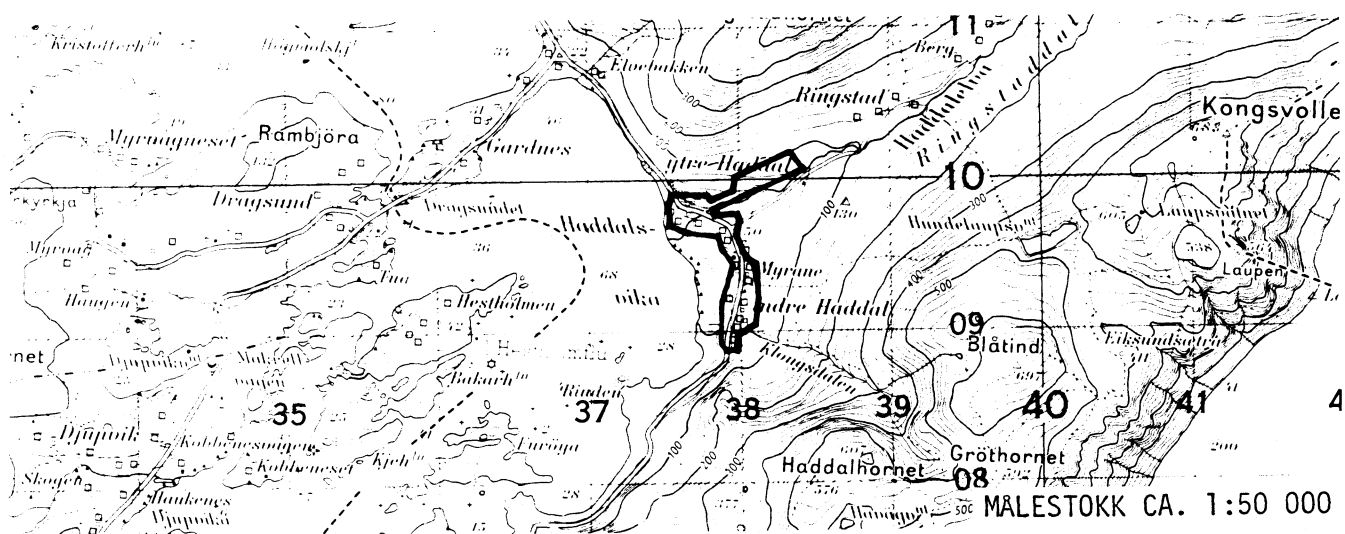

Med samtykke frå Norges geografiske oppmåling er NGOs kartmateriale brukt som kartgrunnlag.

Personskjema

Folke- og bustadteljing 1980

 Undergitt
 teieplikt

 Statistisk
 Sentrålbura
 Folke-
 teljingskontoret

 Send skjemaet tilbake i svarkonvolutten
 som mottakaren av bustadskjemaet
 har fått.

Lovheimel:

Stortingsvedtak av 16. november 1978, med heimel i lov nr. 2 av 25. april 1907.

SET KRYSS SLIK:



IKKJE SLIK:

 BRUK HELST
 BLYANT ELLER
 BLÅ/SVART
 KULEPENN.

H

1. Kven bur De saman med i husværet? Rettleinga fortel kva vi meiner med eit husvære Set fleire kryss om nødvendig.		2. Kva for trussamfunn er De tilslutta?
1 <input type="checkbox"/> Ingen	4 <input type="checkbox"/> Dotter, son	1 <input type="checkbox"/> Den norske kyrkja (statskyrkja)
2 <input type="checkbox"/> Ektemake	5 <input type="checkbox"/> Mor, far	2 <input type="checkbox"/> Trussamfunn utanfor Den norske kyrkja
3 <input type="checkbox"/> Person eg er forlova med, eller lev saman med (utan formelt ekteskap)	6 <input type="checkbox"/> Sysken, svigerforeldre, barnebarn, svoger, svigerinne, svigerbarn, tante, onkel, nevø, niese, besteforeldre	3 <input type="checkbox"/> Ikkje tilslutta noko trussamfunn
3. Utanlandsk utdanning. Dette spørsmålet skal berre dei svare på som har teke utdanning utanfor Noreg. Dei som budde i Noreg i 1970 skal ikkje føre opp utanlandsk utdanning teke før 1970. Før opp viktigaste utdanninga, i kva for land ho er fullført, og kor lang skolegang De har i utlandet.	4. Kva var viktigaste kjelda Dykkar til livsopphald i året frå 1. nov. -79 til 31. okt. -80? Set berre eitt kryss	5. Utførte De inntektsgivande arbeid i minst 100 timar i året frå 1. nov. -79 til 31. okt. -80? Arbeid som ein familiemedlem gjer i ei familiebedrift (t.d. gardsbruk, butikk) blir og rekna som inntektsgivande arbeid.
Utdanning: Land: Samla skolegang i utlandet (talet på år):	1 <input type="checkbox"/> Inntekta frå eige arbeid, eller arbeidet til andre personar (t.d. ektemake, foreldre) 2 <input type="checkbox"/> Verneplikts-/sivilteneste 3 <input type="checkbox"/> Pensjon, trygd	1 <input type="checkbox"/> Ja 2 <input type="checkbox"/> Nei Sjåettleinga
4 <input type="checkbox"/> Stipend, lån, formue, føderåd, leigerinntekt eller anna formuesinntekt		

Spørsmål 6 - 15 gjeld inntektsgivande arbeid. Berre dei som har svart "Ja" på spørsmål 5 skal svare på desse.

6. Før opp namn og adresse på den arbeidsstaden (bedrifta) der De utførte inntektsgivande arbeid lengst tid i året frå 1. nov. -79 til 31. okt. -80. Med bedrift meiner vi t.d. butikk, kontor, gardsbruk, fabrikk e.l. Sjåettleinga.	7. Gjer greie for verksemda på denne arbeidsstaden så nøye som råd er. Skriv t.d. jordbruk, produksjon av møbel, leigebiltransport, bokhandel, sal av bilar e.l.	8. Kva for yrke (tittel) hadde De på denne arbeidsstaden? Skriv t.d. heimhjelp, rørleggjar, sjukepleiar, damefrisør, reklamekonsulent, platearbeidar, reingjeringshjelp e.l.
Namn: Adresse: Poststad:	Verksemd:	Yrke:
9. Korleis er /var De knytt til arbeidsstaden De har nemnt i spørsmål 6?	10. Kor mange timar inntektsgivande arbeid utførte De i året frå 1. nov. -79 til 31. okt. -80? Ta med alt inntektsgivande arbeid De utførte i heile perioden.	
1 <input type="checkbox"/> Som fast eller mellombels tilsett 2 <input type="checkbox"/> Som sjølvstendig (eigar) 3 <input type="checkbox"/> Som familiemedlem utan fast løn i familiebedrift	1 <input type="checkbox"/> 100 - 499 arbeidstimar 2 <input type="checkbox"/> 500 - 999 arbeidstimar	3 <input type="checkbox"/> 1000 - 1299 arbeidstimar 4 <input type="checkbox"/> 1300 arbeidstimar eller fleire

H

11. Kor mange timar inntektsgivande arbeid utførte De i veka 25. - 31. okt.?	12. Kvar møtte De på arbeid i veka 25. - 31. okt.?	
1 <input type="checkbox"/> Ingen, arbeide ikkje denne veka 2 <input type="checkbox"/> 1 - 9 timar 3 <input type="checkbox"/> 10 - 19 timar 4 <input type="checkbox"/> 20 - 29 timar 5 <input type="checkbox"/> 30 timar eller fleire Arbeide De ikkje denne veka, skal De ikkje fylle ut resten av skjemaet	1 <input type="checkbox"/> Eg møtte fast på same arbeidsstaden/adressa som eg har ført opp på spørsmål 6 2 <input type="checkbox"/> Eg møtte fast på ein annan stad 3 <input type="checkbox"/> Eg møtte på ulike stader denne veka Møtte De på ulike stader denne veka, skal De ikkje fylle ut resten av skjemaet. kommune (Skriv namnet på kommunen)	
13. Kor ofte reiste eller gjekk De frå heimstaden Dykkar til arbeidsstaden i veka 25. - 31. okt.? Sjåettleinga.	14. Kor lang tid brukte De til vanleg frå heimstaden Dykkar til arbeidsstaden (ein veg) i veka 25. - 31. okt.?	15. Kva for transportmiddel brukte De til vanleg frå heimstaden til arbeidsstaden (ein veg) i veka 25. - 31. okt.? Set fleire kryss om nødvendig.
1 <input type="checkbox"/> 1 gong 2 <input type="checkbox"/> 2 - 3 gonger 3 <input type="checkbox"/> 4 gonger eller fleire 4 <input type="checkbox"/> Var ikkje på heimstaden denne veka	1 <input type="checkbox"/> 0 - 14 min. 2 <input type="checkbox"/> 15 - 29 min.	3 <input type="checkbox"/> 30 - 44 min. 4 <input type="checkbox"/> 45 min. eller meir 1 <input type="checkbox"/> Bil 2 <input type="checkbox"/> Buss 3 <input type="checkbox"/> Tog, trikk, T-bane 4 <input type="checkbox"/> Båt 5 <input type="checkbox"/> Brukte sykkel. Gjekk i meir enn 10 min. 6 <input type="checkbox"/> Anna

Bustadskjema

Folke- og bustadteljing 1980

Undergitt
teiepliktStatistisk
Sentralbyrå
Folke-
teljingskontoret

Lovheimel

Stortingsvedtak av 16 november 1978, med heimel i lov nr. 2 av 25 april 1907

For kvart husvære skal det nyttast berre
ein svarkonvolutt. Alle personskjema og det utfylte
bustadskjemaet skal sendast samla i svarkonvolutten.SET KRYSS SLIK: IKKJE SLIK: BRUK HELST
BLYANT ELLER
BLÅ/SVART
KULEPENN.

H

1. Har andre som bur i husværet fått bustadskjema?

1 Nei2 JaLes teksten under midten på
skjemaet før De held fram.2. Kor mange rom på 6m²
eller meir er det i husværet?

Ta ikkje med kjøkken, bad og gang

1 1 rom5 5 rom2 2 rom6 6 rom3 3 rom7 7 rom4 4 rom8 8 rom eller
fleire3. Kor stort er husværet,
målt i kvadratmeter?1 Under 30m²5 60-79m²2 30-39m²6 80-99m²3 40-49m²7 100-129m²4 50-59m²8 130m²
eller meir4. Kva slags eige-/leigeforhold er det til husværet?
Set berre eitt kryss.1 Eg/vi eig det gjennom
burettslag, aksjeselskap e.l.3 Eg/vi leiger det ved
vanleg leigecontrakt2 Eg/vi eig det aleine
eller saman med andre4 Eg/vi leiger det gjennom
arbeidet (tenestebustad)

L

5 Eg/vi leiger det ei viss
avgrensa tid6 Eg/vi leiger det på
andre vilkår enn dei
som er nemnde ovanfor

5. Kor stort kjøkken er det i husværet?

1 Kjøkkenet er 6m²
eller større2 Kjøkkenet er
mindre
enn 6m²3 Det er
ikkje kjøkken
i husværet6. Kva slags WC/do har dei som bur i husværet
tilgjenge til?1 Vassklosett
i husværet2 Vassklosett
utanfor husværet3 Annan do

7. Kva er viktigaste kjelda for oppvarming av husværet?

1 Sentralvarme
(radiatorar e.l.)3 Omnar for flytande
brensel (olje, parafin e.l.)2 Elektriske omnar,
varmekablar e.l.4 Omnar for fast
brensel (ved, koks e.l.)

Spørsmål 8 - 15 nedanfor skal De og svare på

Dersom det er motteke eitt bustadskjema i
husværet, fyller De det ut og sender det tilbake
i svarkonvolutten saman med alle person-
skjema.Dersom fleire i husværet har motteke bustad-
skjema og svarkonvolutt, så gjer følgjande:

1. Ta kontakt med den (dei) andre som har motteke bustadskjema.
2. Fyll ut eitt av bustadskjema.
3. Send dette skjemaet saman med dei utfylte personskjema tilbake i same svarkonvolutten.

8. Er det pipe i husværet?

1 Ja 2 Nei9. Er det montert brenselomn
eller peis i husværet?1 Ja 2 Nei10. Er det bad eller dusj i
husværet?1 Ja 2 Nei11. Er det telefon i
husværet?1 Ja 2 Nei12. Rår nokon av dei som bur
i husværet over personbil?1 Ja 2 Nei

H

13. Kva slags hus ligg husværet i? Sjå rettleinga.

1 Våningshus knytt til gardsdrift
(hovudbygning, kårbustad,
forpaktarbustad e.l.)5 Anna bustadbygg med
mindre enn 3 etasjar2 Frittliggjande einebustad (einebustad
med minst ein halv meters
avstand til næraste hus)6 Blokk, leigegård eller
anna bustadbygg med
3 etasjar eller meir3 Hus i kjede, rekkjehus, terrassehus
eller vertikalt delt tomannsbustad7 Forretningsbygg, verkstadbygg e.l.4 Horisontalt delt tomannsbustad8 Hotell, pensjonat, aldersheim, barneheim,
sjukehus, militærforlegning eller anna
bygg for felleshushald

14. Når vart huset bygd?

1 1900 eller før5 1946 - 19502 1901 - 19206 1951 - 19603 1921 - 19407 1961 - 19704 1941 - 19458 1971 - 1980

15. Kor mange husvære er det i huset? Rettleinga fortel kva vi meiner med hus og husvære.

1 1 husvære 2 2 husvære 3 3 husvære 4 4 husvære 5 5 husværeDersom det er 6 husvære eller fleire,
før opp talet her →