

0521 ØYER



# Folke- og boligtelling 1990

Øyer

**FOLKE- OG BOLIGTELLING  
1990**

**KOMMUNEHEFTE**

**0521 ØYER**

STATISTISK SENTRALBYRÅ  
OSLO-KONGSVINGER 1991

ISBN 82-537-3219-8

EMNEGRUPPE  
31 Folketellinger

ANDRE EMNEORD  
Arbeidstid  
Befolkning  
Boliger  
Grunnkretser  
Husholdninger  
Sysselsetting  
Yrkesaktive

## Forord

Hovedformålet med Folke- og bolig telling 1990 er å gi et bilde av befolkningen og levekårene i det norske samfunnet.

Et annet viktig formål er å gi statistikk for mindre geografiske områder som kommuner og deler av kommuner. For å dekke dette formålet gir Statistisk sentralbyrå ut et statistisk hefte for hver kommune.

Når kommuneheftene for alle kommuner i et fylke er publisert, vil det bli laget et fylkessammendrag med tabeller som svarer til dem som finnes i kommuneheftene. Når alle kommunene i landet har fått sine hefter, vil det også bli laget et sammendrag for hele landet.

Innen utgangen av 1992 vil en endelig folketellingsfil være etablert, og det blir utarbeidet et hefte som dokumenterer folketellingsprosjektet.

Resultatene fra FoB90 vil i tillegg være tilgjengelig i databaser i SSB, bl.a. Regionalstatistisk database. Det er videre planer om en spredning av folketellingsdata i tilknytning til publisering av annen statistikk fra SSB. Resultatene vil også kunne leveres på maskinlesbar form. For brukere som ønsker ytterligere bearbeiding av materialet, vil SSB utføre dette mot kostnadsdekning.

Oslo/Kongsvinger, 27. november 1991

Svein Longva

---

Jan Furseth



## Innhold

	Side
Tabellregister .....	6
Figurdel .....	7
Tekstdel	
1. Formål .....	8
2. Opplegg og gjennomføring .....	8
2.1. Statistikkens omfang .....	8
2.2. Grunnlag for statistikken .....	8
2.3. Datainnsamling .....	8
3. Feilkilder og usikkerhet ved resultatene .....	8
4. Enheter, geografiske nivåer og kjennemerker .....	9
4.1. Enheter .....	9
4.2. Geografiske nivåer .....	10
4.3. Kjennemerker .....	11
4.3.1. Personkjennemerker .....	11
4.3.2. Boligkjennemerker .....	14
4.3.3. Husholdningskjennemerker .....	15
5. Merknader til tabellene .....	16
Tabelldel .....	17
Vedlegg	
Kart over grunnkretser	
Kart over tettsteder	
Personskjema	
Boligskjema	

### Standardtegn i tabeller

- Null
- 0,0 Mindre enn 0,5 av den brukte enheten

## Tabellregister

	Side
1. Folkemengde ved folketellingene 1875 - 1990, etter kommunegrenser pr. 3. november 1990 . . . . .	17
2. Folkemengde etter kjønn, ekteskapelig status og alder. 3. november 1990 . . . . .	17
3. Hovedtall for utdanning. Personer 16-66 år etter yrkesaktivitet, arbeidstid i året, kjønn og utdanning. 3. november 1989 - 2. november 1990 . . . . .	18
4. Personer 16 år og over. Hovedtall for yrkesaktivitet i året 3. november 1989 - 2. november 1990 .	19
5. Hovedtall for yrkesaktive i året 3. november 1989 - 2. november 1990 . . . . .	20
6. Yrkesaktive 16 år og over, etter alder og næring/yrkesfelt. 3. november 1989 - 2. november 1990 .	21
7. Yrkesaktive 16 år og over, etter kjønn, arbeidstid i året og næring/yrkesfelt. 3. november 1989 - 2. november 1990 . . . . .	22
8. Hovedtall for yrkesaktive i uka 27. oktober - 2. november 1990, etter vanlig/avtalt arbeidstid . . . .	24
9. Yrkesaktive 16 år og over i uka 27. oktober - 2. november 1990, etter kjønn, vanlig/avtalt arbeidstid og næring/yrkesfelt . . . . .	25
10. Yrkesaktive 16 år og over med fast oppmøteplass på arbeid i uka 27. oktober - 2. november 1990, etter tallet på arbeidsreiser, reisetid og yrkesfelt/oppmøteplass . . . . .	26
11. Yrkesaktive 16 år og over med fast arbeidsreise i uka 27. oktober - 2. november 1990, etter reisemåte, oppmøteplass, tallet på arbeidsreiser, reisetid og etter reisemåte, kjønn og alder . . . . .	27
12. Boliger og bosatte. Hustype, tallet på rom, kjøkken. 3. november 1990 . . . . .	28
13. Boliger, rom og bosatte, etter hustype. 3. november 1990 . . . . .	28
14. Boliger etter eieform og areal. Rom og bosatte, etter eieform. 3. november 1990 . . . . .	28
15. Boliger etter tallet på rom og tallet på bosatte. 3. november 1990 . . . . .	29
16. Boliger etter husets byggeår og hustype/eieform/oppvarmingskilde. Bosatte og rom, etter husets byggeår. 3. november 1990 . . . . .	29
17. Boliger og bosatte. Sanitærutstyr, størrelse og tilgjengelighet. 3. november 1990 . . . . .	30
18. Boliger etter standardindikatorer. Bosatte etter alder og standardindikatorer. 3. november 1990 . . .	31
19. Husholdninger, familier og personer, etter type husholdning. Husholdninger etter type husholdning og tallet på familier i husholdningen/yrkesaktivitet i husholdningen/eieform/tallet på rom i boligen og kjøkken. 3. november 1990 . . . . .	32
20. Husholdninger, familier og personer, etter husholdningsstørrelse/type husholdning. Absolutte tall og prosent. 3. november 1990 . . . . .	33
21. Husholdninger etter type husholdning og disponering av personbil/avfallssortering. 3. november 1990 . . . . .	34
22. Familier i privathusholdninger etter familietype. Personer etter alder og familietype. 3. november 1990 . . . . .	34
23. Hovedtall for par og personer i par. 3. november 1990 . . . . .	35
24. Barn 0-17 år etter alder, familietype og mors/fars yrkesaktivitet i uka 27. oktober - 2. november 1990 . . . . .	35
25. Personer 67 år og over. Alder, tallet på personer i husholdningen, husholdningstype og indikatorer for boligstandard. 3. november 1990 . . . . .	36
26. Folkemengde etter alder, kjønn og type bostedsstrøk/grunnkrets. 3. november 1990 . . . . .	37
27. Yrkesaktive 16 år og over, etter næring, kjønn og type bostedsstrøk/grunnkrets. 3. november 1989 - 2. november 1990 . . . . .	39
28. Privathusholdninger. Utvalgte kjennetegn for boligstandard, og disponering av personbil. Bostedsstrøk/grunnkrets. 3. november 1990 . . . . .	41

Figur 1. Yrkesaktive 16 år og over, etter næring. Prosent. 1980 og 1990

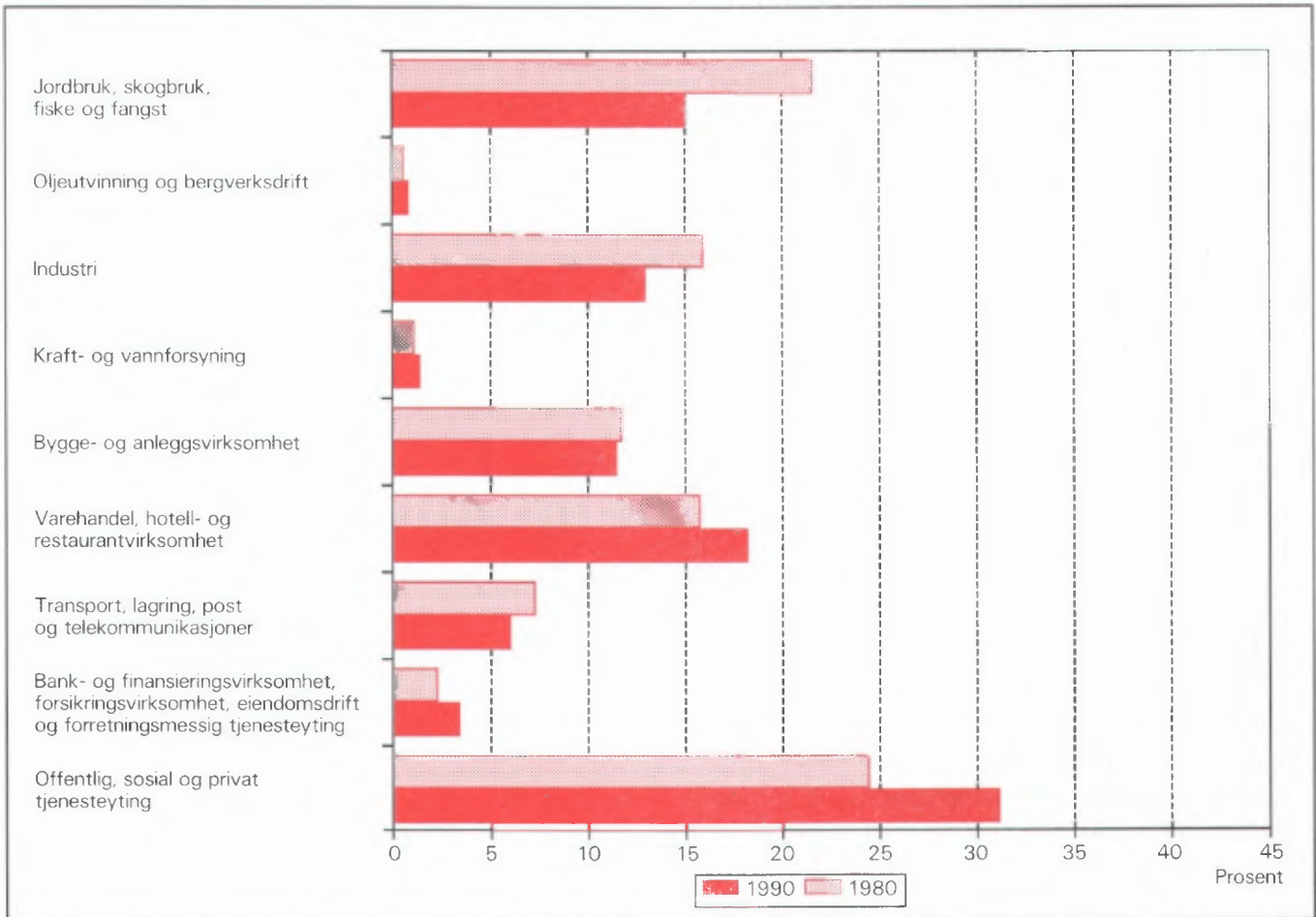

Figur 2. Hovedtall for boligstandard og disponering av bil. Prosent. 1980 og 1990

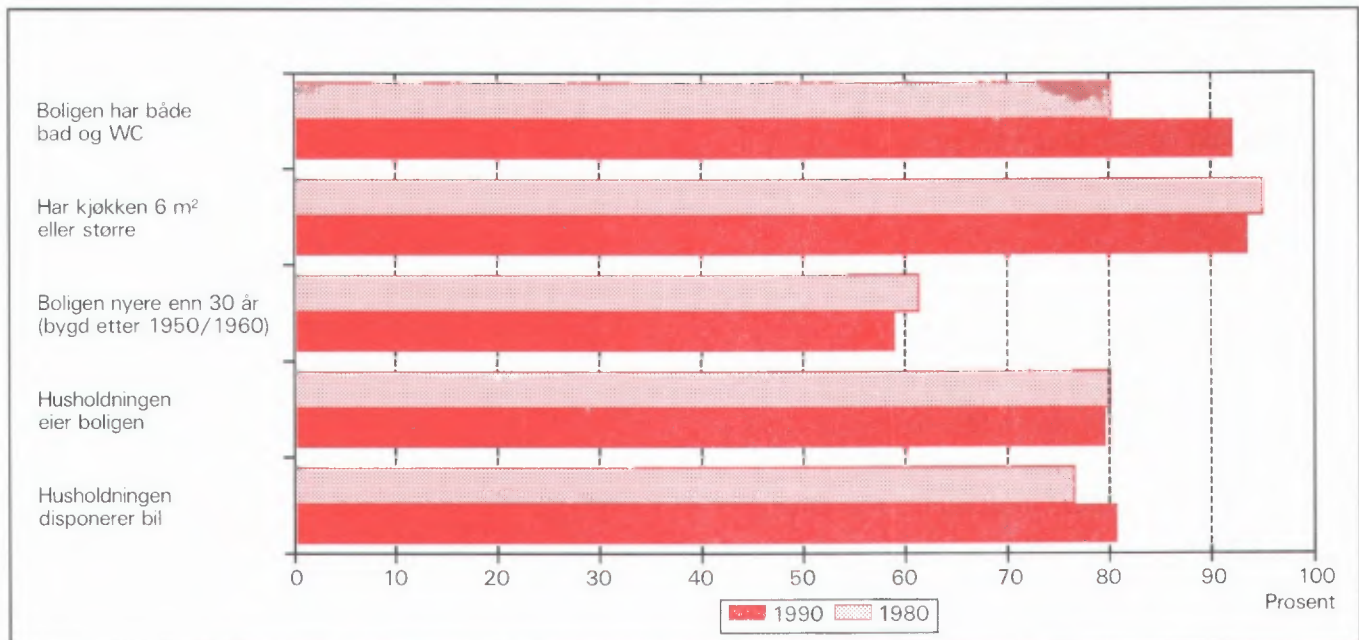



## 1. Formål

Hovedformålet med Folke- og bolig telling 1990 (FoB90) er å gi et bilde av befolkningen og levekårene i det norske samfunnet. Moderne folketellinger legger stor vekt på å se opplysninger om boliger og boforhold, sysselsetting og yrke, utdannings- og inntektsforhold, arbeidsreiser mv. i sammenheng.

Formålet med denne publikasjonen er å gi en beskrivelse av hver kommune, og av områder som er mindre enn kommune (delområder, kretser, tettsteder).

## 2. Opplegg og gjennomføring

### 2.1. Statistikkens omfang

FoB90 omfatter alle personer (også utenlandske statsborgere) som var registrert bosatt i Norge på tellingstidspunktet 3. november 1990, ifølge forskriftene om føringen og ordningen av folkeregistrene.

Boligtellingen har med alle privatboliger der minst én person var registrert bosatt 3. november 1990.

Tellingen omfatter *ikke* boliger som var ubebodd eller som var bebodd av bare midlertidig tilstedeværende (f.eks. ugifte personer som oppholdt seg utenom foreldrehjemmet på grunn av skolegang). Det er heller ikke hentet inn opplysninger om boligen for forpleide i aldershjem, pleiehjem, barnehjem og andre fellesinstitusjoner.

Enheten *hus* er ikke med i tellingen, men det blir gitt enkelte opplysninger om det huset boligen ligger i.

### 2.2. Grunnlag for statistikken

I kommuner med færre enn 6 000 innbyggere fikk alle personer som var født i 1974 eller tidligere, et personskjema. Den eldste i hver familie fikk i tillegg et boligskjema.

De fleste opplysningene i folke- og bolig tellingen kommer fra disse skjemaene. De øvrige oppgavene kommer fra ulike statistiske og administrative registre. De viktigste registerkjennemerkene er kjønn, alder og andre demografiske kjennetegn og utdanning.

Det er laget et eget informasjonshefte som bl.a. beskriver bakgrunn, metode, faglig innhold og bear-

beidingsopplegg for tellingen. Heftet kan en få ved å henvende seg til SSB, Folketellingskontoret.

I kommuner med 6 000 eller flere innbyggere er grunnlaget for statistikken basert på skjemaopplysninger fra et utvalg av befolkningen 16 år og over. Tellingsopplegget i utvalgte kommunene blir omtalt i heftene for de respektive kommunene, og i det nevnte informasjonsheftet.

### 2.3. Datainnsamling

Folketellingskjemaene ble sendt i posten direkte til hver enkelt oppgavegiver. Navn og adresse ble påført skjemaet på forhånd på grunnlag av opplysninger fra Det sentrale personregister (DSP).

Alle oppgavegivere fikk et personskjema med rettleiding. I tillegg fikk den eldste i hver familie et boligskjema og en svarkonvolutt.

Utfylte skjema fra alle oppgavegivere i leiligheten/boligen ble sendt samlet tilbake i svarkonvolutten. Der det bodde flere familier i samme bolig, ble det bare brukt én svarkonvolutt og bare ett boligskjema ble fylt ut. Innsamlingsmetoden gav derfor grunnlag for å danne husholdninger (se nedenfor).

Personer som ikke hadde sendt inn folketellingskjema til rett tid, fikk tilsendt inntil to adresserte purringer.

## 3. Feilkilder og usikkerhet ved resultatene

Under gjennomføring og bearbeiding av en statistisk undersøkelse vil det alltid kunne oppstå feil som kan gi utslag i resultatene.

De fleste feilene oppstår vanligvis under oppgaveinnhentingen og skyldes uriktige svar eller mangelfullt utfylte skjemaer. Under bearbeidingen kan det oppstå feil når opplysninger blir kodet, i vårt tilfelle spesielt opplysningene om næring og yrke.

SSB har ikke kontaktet oppgavegiver dersom det ble funnet feil eller mangler ved utfyllingen. Materialet har imidlertid gjennomgått omfattende maskinelle kontroll- og oppretingsrutiner. For kjennemerker med uoppgitt svar er det beregnet et mest mulig sannsynlig svar på grunnlag av de øvrige opplysninger personen har gitt og ut fra svarene fra andre oppgavegivere.

Kontroll- og oppretingsrutinene vil være nærmere beskrevet i publikasjonen som dokumenterer FoB90-

prosjektet. Publikasjonen vil foreligge i løpet av 1992.

SSB gjennomfører en kvalitetsundersøkelse i samband med folketellingen. Undersøkelsen tar sikte på å kontrollere kvaliteten av husholdningssammensetningen i folketellingen. Videre skal en vurdere eventuelle konsekvenser for statistikken av å nytte regelverket i folkeregisterloven som grunnlag for en geografisk plassering av befolkningen. Resultatene ventes å foreligge i 1992.

## 4. Enheter, geografiske nivåer og kjennemerker

Når ikke annet er nevnt, gjelder opplysningene situasjonen 3. november 1990.

### 4.1. Enheter

#### Person

Tellingen omfatter alle personer som ifølge folkeregisteret er registrert bosatt i Norge på tellingsdagen 3. november 1990. Hvem som skal regnes som bosatt og hvor de skal ha adresse, går fram av forskrifter om føringen og ordningen av folkeregistrene.

#### Bosatte

Med bosatte menes personer bosatt i privathusholdninger. Tallet på *bosatte i alt* vil derfor være mindre enn tallet på *personer i alt* i kommunen (folkemengde).

#### Barn

I tabellene 19-21 og 23-24 omfatter begrepet *Barn* ugifte hjemmeboende barn under 18 år som er registrert bosatt i familien til minst en av foreldrene eller andre foresatte. Eldre barn som bor hjemme, er ikke regnet som barn etter denne definisjonen.

#### Par (ektepar og samboerpar)

Som *Par* regnes gifte par og samboerpar.

Gifte par er ektepar som er registrert bosatt i samme privatbolig, aldershjem, pleiehjem e.l.

Samboerpar er personer som lever sammen i ekteskapslignende forhold uten å ha inngått formelt ekteskap.

Begge personene i et par må være registrert bosatt på samme adresse.

## Familie

Som familie regner vi:

- ektepar og eventuelle ugifte hjemmeboende barn uansett barnets alder
- mor/far med ugifte hjemmeboende barn uansett barnets alder
- hver enkelt person som ikke hører med i gruppene over (enslig)

Et familienummer inngår som kjennemerke for hver person i Det sentrale personregister. Grupperingen til familie i tellingen er gjort med utgangspunkt i dette familienummeret.

Alle i en familie i tellingen må være registrert bosatt på samme adresse (samme kommune og poststed), og de kan bare inngå i én husholdning. Personer, f.eks. ektefeller, som etter denne regelen er plassert på hvert sitt sted, er ikke gruppert til samme familie i tellingen, selv om de har likt familienummer i Det sentrale personregister.

Barn som har gått ut av familien fordi de har fått egne barn, har meldt flytting og/eller inngått ekteskap, blir aldri regnet til foreldrenes familie på et senere tidspunkt. Når f.eks. et ektepar bor sammen med et skilt barn, danner ektefellene og barnet hver sin familie.

En familie kan aldri bestå av mer enn to generasjoner.

Ugifte søsken som bor sammen i en bolig der ingen av foreldrene er bosatt, blir regnet som hver sin énpersonfamilie.

Personer med ukjent bosted eller familienummer blir regnet som enslige (énpersonfamilier).

I et samboerpar utgjør hver av samboerne sin egen familie sammen med egne barn. Felles barn er med i familien til én av foreldrene.

## Husholdning

Til samme husholdning regnes personer som er registrert bosatt i samme bolig. En slik husholdning blir kalt *bolighusholdning*. Husholdninger kan bestå av en eller flere familier. Sammensetningen til bolighusholdninger har hovedsakelig skjedd ut fra innsendingsmåte (felles retur) og opplysninger gitt i tellingsskjemaet. Selv om Det sentrale personregister ikke gir oversikt over hvem som bor sammen i den enkelte bolig, er adresseopplysningene i registeret nyttet som et supplement i arbeidet med husholdningene.

I tellingen blir det skilt mellom privat- og felleshusholdning.

Gruppen *Privathusholdning* omfatter personer som er registrert bosatt i samme privatbolig. Siden alle opplysninger om husholdninger i tellingen er knyttet til denne typen, er tallet på husholdninger i alt derfor lik tallet på privathusholdninger.

Til *Felleshusholdning* er regnet beboere (forpleide) som er registrert bosatt i aldershjem, pleiehjem, barnehjem o.l. Tilsatte som er bosatt i/ved felleshusholdningen, er alltid regnet som bosatte i privathusholdning. Det samme gjelder militært personell som er registrert bosatt i forlegningen.

Folketellingene gir ikke statistikk over felleshusholdninger. Det er hovedsakelig fordi personer som oppholder seg på institusjon, men som er registrert bosatt hjemme, tilhører privathusholdningen de er registrert i. En statistikk på dette grunnlaget ville derfor gi et misvisende bilde.

### **Bolig (leilighet)**

En bolig er ett eller flere rom som er bygd eller ombygd til helårs privatbolig for en eller flere personer. Det må være adgang til rommet/rommene uten at en må gå gjennom en annen bolig. I tabellene brukes for enkelthets skyld *bolig* i stedet for privatbolig.

En bolig er da f.eks. rekkehusleilighet, leilighet i tomannsbolig, leilighet i leiegård, blokkleilighet og hybelleilighet. Enebolig er også leilighet.

En hybel i privathus er en bolig dersom den har egen inngang. I hybelhus regnes hver hybel som egen bolig, også der rom som f.eks. kjøkken og bad er felles. Leiligheter og hybler som disponeres av privathusholdninger i sykehus, institusjoner, militærforlegninger o.l., regnes alltid som egen bolig.

I noen tilfeller kan en bolig omfatte mer enn en leilighet. Det gjelder når personer i samme familie (f.eks. ugifte barn) bor i egen leilighet (f.eks. hybel-leilighet) på samme adresse som resten av familien. I slike tilfeller består boligen av alle leilighetene familiemedlemmene bruker.

Fordi begrepet bolighusholdning blir brukt, blir tallet på boliger det samme som tallet på privathusholdninger i tellingen.

Det er ikke innhentet oppgaver for boliger der ingen er registrert bosatt (se avsnitt 2.1).

Hus er ikke egen enhet i tellingen, men boligkjennmerkene omfatter enkelte opplysninger om

huset boligen ligger i.

## **4.2. Geografiske nivåer**

### **Grunnkrets, delområde**

Grunnkretsene er utformet slik at de skal være stabile over en rimelig tidsperiode. De består av et sammenhengende geografisk område, og har mest mulig ensartet natur, næringsgrunnlag, kommunikasjonsforhold og bebyggelse. Folkemengde og areal bør ikke variere for sterkt. Visse variasjoner i befolkningsgrunnlaget vil likevel forekomme - en krets i spredtbygde strøk kan ha under 100 innbyggere, mens de tettest utbygde byområdene kan ha over 1 000.

Fordi kretsen skal være stabil, er den ikke knyttet opp til tettstedsavgrensingen. En krets kan derfor inneholde både tett og spredt bebyggelse.

Det er ikke stilt krav om at grunnkretsgrensene skal falle sammen med grensene for kirkesogn, skole- eller valgkrets.

Landet er delt inn i om lag 13 600 grunnkretser.

Grunnkretsene er gruppert sammen til *delområder* (bydeler/bygdslag). Et delområde består vanligvis av 1 000 - 3 000 personer i spredtbygde strøk og 3 000 - 5 000 i tettbygde. I alt er det om lag 1 550 delområder i landet.

Alle adressene i landet er gitt kode for grunnkrets og delområde. Kodene er en del av datagrunnlaget i Det sentrale personregister. Grunnkretsinndelingen i FoB90 er sammenlignbar med FoB80. I visse tilfeller (ved kretsdelinger i perioden) må sammenligningen skje med utgangspunkt i grupper av 1990 kretser.

Kart over grunnkretser og delområder er med som vedlegg til heftet.

### **Kommune**

Den enkelte person er i tellingen regnet å ha sitt bosted i den kommune og i den bolig hvor vedkommende var registrert som bosatt i Folkeregisteret 3. november 1990.

Hovedregelen er at en person skal registreres som bosatt der han eller hun tar sin døgnhvile. De viktigste unntakene fra denne hovedregelen gjelder:

- Ugifte personer som pga. studier, skolegang eller verneplikts-/siviltjeneste oppholder seg utenom foreldrenes/forsørgers bolig. De skal være registrert i foreldrenes/forsørgers bolig.

- Gifte personer som mesteparten av tiden må bo borte fra hjemmet pga. arbeid, studier, verneplikts-/siviltjeneste (f.eks. yrkesaktive som er ukependlere). De skal være registrert i ektefellenes felles bolig.
- Personer som er innlagt på sykehus eller anbrakt i fengsel, arbeidsanstalt e.l. De skal være registrert der de var bosatt før innleggelsen/anbringelsen.

Personer som ikke kan henføres til en bestemt bolig, er regnet til gruppen *Uten fast bopel*. De regnes med i den kommunen der de sist hadde fast bosted.

Det er ikke innhentet opplysninger om midlertidig bosted. Folketellingen gir derfor ikke oppgaver over den tilstedeværende befolkningen.

### Tettsted

For at en hussamling skal regnes som tettsted, må det bo minst 200 personer der, og avstanden mellom husene må normalt ikke overstige 50 meter. Det er tillatt med skjønnsmessige avvik for områder som ikke skal eller kan bebygges. Dette kan f.eks. være parker, idrettsanlegg, industriområder, eller naturlige hindringer som elver eller dyrkbare områder. Hussamlinger som naturlig hører med til tettstedet, tas med inntil en avstand på 400 meter fra tettstedskjernen.

Tettstedsavgrensingen er uavhengig av grunnkretsinnndelingen, og kan også gå på tvers av kommuneinnndelingen.

Kart over tettstedene i kommunen er med som vedlegg til heftet.

## 4.3. Kjennemerker

### 4.3.1. Personkjennemerker

#### Alder

I fordelingen etter alder er den enkelte person gruppert etter alder pr. 31. desember 1990. (Alder = 1990 minus fødselsår.)

#### Arbeidsreiser - generelt

Arbeidsreiseopplysningene omfatter oppmøteplass, tallet på arbeidsreiser, reisetid og reisemåte (se dette). Kjennemerkene gjelder personer 16 år og over som *utførte* inntektsgivende arbeid i tellingsuka fra 27. oktober til 2. november og som hadde en *fast* opp-

møteplass. Arbeidsreiseopplysningene gjelder reisen fra hjemstedet (registrert bosted) til arbeidsstedet.

Det ble lagt spesiell vekt på utformingen av arbeidsreisespørsmålene. Både i spørsmålsteksten og rettleidingen ble det forklart at *hjemstedet* er den boligadressen som vedkommende var registrert bosatt på ifølge Folkeregisteret 3. november 1990.

#### Arbeidsreiser - tallet på

Tallet på arbeidsreiser er det antall ganger oppgavegiver reiste *fra* hjemstedet *til* arbeidsstedet (én veg) i tellingsuka. Med *Hjemsted* menes alltid den boligadresse vedkommende er registrert bosatt på. For personer som bodde midlertidig på f.eks. hybel eller brakke denne uka, er reisen mellom hybel/brakke og arbeidssted ikke tatt med. Personer som arbeidet hjemme (f.eks. bønder) er gruppert til *reiste ikke*. Det samme gjelder personer som ikke var på hjemstedet i løpet av tellingsuka.

#### Arbeidstid

Tellingen har opplysninger om arbeidstid både i året (12-månedersperioden), og i tellingsuka fra 27. oktober -2. november 1990. For uka er det dessuten skilt mellom vanlig/avtalt og faktisk arbeidstid.

#### Arbeidstid i året

Årlig arbeidstid er i FoB90 oppgitt som det samlede tallet på hele måneder vedkommende hadde arbeid, heltid og/eller deltid, i alle arbeidsforhold. Som heltid er regnet samlet arbeidstid på 30 timer eller mer i uka, noe som svarer til 120 timer eller mer over en 4-ukersperiode. Fravær er ikke trukket fra. Summen av måneder med heltids- og deltidsarbeid kan ikke overstige 12.

#### Arbeidstid i uka (vanlig/avtalt)

Den avtalte ukentlige arbeidstidstiden er oppgitt i timeverk og viser det timetallet den yrkesaktive har avtale om. For yrkesaktive som ikke hadde inngått avtale om en bestemt arbeidstid, gjelder oppgaven den gjennomsnittlige arbeidstiden. Det samme gjelder for personer med varierende arbeidstid eller for dem som har skiftarbeid kombinert med friperioder. Faste forberedelser ut over ordinær arbeidstid er inkludert (lærere). Arbeidstid i flere arbeidsforhold skulle summeres. Betalt fravær er ikke trukket fra, mens tilfeldig merarbeid (sesongvariasjoner, overtid) derimot ikke er lagt til.

### Arbeidstid i uka (utført)

Faktisk utført arbeidstid er oppgitt i timeverk. Overtid og annet ekstraarbeid er inkludert, men begrepet omfatter ikke fravær som skyldtes sykdom, ferie, permisjon med lønn o.l. Personer som ikke var på arbeid i tellingsuka, f.eks. på grunn av skift- eller turnusfridager, utførte ikke inntektsgivende arbeid denne uka.

### Bosted

Se *Kommune* i avsnitt 4.2.

### Bostedsstrøk (tettbygd - spredtbygd)

Se *Tettsted* i avsnitt 4.2.

### Ekteskapelig status

Det er brukt fire hovedgrupperinger etter ekteskapelig status, nemlig ugifte, gifte, enker/enkemenn og separerte/skilte. Ekteskapelig status beskriver den formelle situasjonen, ikke faktiske samlivsforhold (samboere).

### Familietype

Under omtalen av enheten *familie* (avsnitt 4.1 ovenfor) er det gjort rede for hvem som skal regnes til samme familie. På grunnlag av hvilke personer som inngår i familien og hva for ekteskapelig status de har, blir familiene inndelt i typer, slik:

Enslig	enpersonfamilie
Ektepar uten barn	familien inneholder et ektepar, men ingen ugifte, hjemmeboende barn.
Ektepar med barn	familien inneholder et ektepar, og parets ugifte, hjemmeboende barn uansett alder.
Mor/far med barn	familien inneholder mor eller far og deres ugifte, hjemmeboende barn uansett barnets alder.

Familietyperen baserer seg på den formelle ekteskapelige statusen til personene i familien. I et samboerpar utgjør hver av samboerne derfor sin egen familie.

### Heltid/deltid

En person kommer i gruppa heltidsarbeid når summen av avtalt/vanlig arbeidstid i alle arbeidsforhold er 30 timer eller mer i uka (120 timer eller mer over en 4-ukersperiode).

### Næring

Yrkesaktive personer 16 år og over er gruppert etter næring ut fra opplysninger om 12-månedersperioden. Kjennemerket er knyttet til det arbeidsforholdet som hadde lengst varighet. Det er ikke innhentet særskilte oppgaver om næring for tellingsuka fra 27. oktober til 2. november.

Næringsgrupperingen er foretatt etter 1983-utgaven av Standard for næringsgruppering (Standarder for norsk statistikk 2). Standarden er et fem-sifret pyramidisk system der hvert siffer angir et grupperingsnivå.

FoB80 ble gruppert etter den forrige utgaven av næringsstandard (utgitt i 1978). De viktigste endringene fra denne utgaven finnes under Detaljhandel. Standardendringene har ingen betydning for sammenlignbarheten med forrige telling for næring på 1-sifret nivå.

Næringsgrupperingen kan etter mindre modifikasjoner på tabellnivå sammenlignes med International Standard Industrial Classification of all Economic Activities (ISIC) av 1968.

FN vedtok en ny versjon av ISIC i 1989. Den nye versjonen vil etter hvert bli innarbeidet i næringsstandard i de fleste land i Europa. Når den nye standarden blir innført i Norge, vil folketellingsmaterialet få næringskoder etter ISIC -89 i tillegg til de nåværende.

### Oppmøteplass på arbeid

Oppmøteplassen er det stedet hvor oppgavegiver møtte fram ved arbeidsdagens start. Grupperingskriterium er kommune. Personer som møtte på ulike steder, var til sjøs e.l. har ikke fast oppmøteplass.

### Reisemåte til arbeidet

Reisemåten gjelder de transportmidlene vedkommende til vanlig brukte på arbeidsreisen (én veg).

### Reisetid til arbeidet

Reisetiden er tiden det tar å komme *fra* hjemstedet (registrert boligadresse) *til* arbeidsstedet (én veg). I reisetiden er gangtid og ventetid under reisen regnet med. Det samme gjelder faste gjøremål, f.eks. å bringe barn til barnehage. Tilfeldige gjøremål og forsinkelser inngår derimot ikke.

For pendlere som bodde midlertidig utenfor hjemmet (hybel, brakke) er reisetiden regnet fra hjemstedet og fram til arbeidsstedet.

## Spredtbygd/tettbygd strøk

Se *Tettsted* i avsnitt 4.2.

### Utdanning

Utdanningsopplysningene i publikasjonen er hentet fra datafil over befolkningens høyeste utdanning pr. 1. oktober 1989, såkalt omkodet utgave (grupperingen av grunnleggende fagutdanning avlagt før skoleåret 1972/73 er også basert på 9-årig grunnskole og plassert på klasseserier 10, nivå 3). Folketellingsmaterialet vil bli oppdatert med utdanningsopplysninger pr. 1. oktober 1990 så snart denne årgangen foreligger.

Opplýsningene om utdanning fullført i utlandet etter 1. november 1980 er mangelfulle i data-materialet. Dette gjelder spesielt for de utenlandsfødte. SSB gjennomfører derfor en egen undersøkelse i 1991 om innvandreres utdanning. Resultatene fra undersøkelsen er ikke med i denne publikasjonen, men vil senere inngå i tellingsmaterialet.

Fra og med 1987 er all SSBs utdanningsstatistikk basert på 6-sifrede utdanningskoder, etter Standard for utdanningsgruppering - Revidert 1989 (Standarder for norsk statistikk 7). Standarden er bygd opp som et pyramidisk klassifikasjonssystem. Utdanningene er først ordnet i grove grupper etter (samlet) varighet ved normal studieprogresjon. Gruppene kalles *utdanningsnivåer*. Innenfor hvert nivå er utdanningene delt opp etter *fagfelt* og *faggrupper*. En del utdanninger som tidligere var plassert på for lavt nivå, har skiftet nivå ved overgang til revidert standard. De største gruppene er ingeniør- og helsefagutdanninger.

Resultatene fra utdanningsstatistikken blir nå presentert etter omkodet utdanningskode (se ovenfor), mens folketellingen i 1980 er basert på uomkodet versjon av den gamle standarden. Derfor er ikke resultatene fra de to tellingene sammenlignbare. SSB kan lage sammenlignbar statistikk på *grovt* nivå (grupper av utdanningsnivåer) ved å dele inn FoB80 etter ny standard og kode om all grunnleggende fagutdanning til 9 år. Slik statistikk må utføres som betalt oppdrag.

### Yrke

Yrkesaktive personer 16 år og over er gruppert etter yrke ut fra opplysninger om 12-månedersperioden. Kjennemerket er knyttet til det arbeidsforholdet som hadde lengst varighet. Det er ikke innhentet særskilte oppgaver om yrke for tellingsuka fra

27. oktober til 2. november.

Grunnlaget for yrkesgrupperingen er Standard for yrkesgruppering i offentlig norsk statistikk (utgitt av Arbeidsdirektoratet i 1965). Standarden blir ofte omtalt som NYK (Nordisk yrkesklassifisering). Til folketellingen i 1980 ble standarden ajourført av SSB ved at nye yrkesbetegnelser ble plassert inn på sitt riktige sted i systemet, en del yrkesgrupper ble slått sammen og noen ble splittet i flere grupper. Etter 1980 har SSB fortsatt ajourføringen med nye yrkesbetegnelser.

Yrke i folketellingen er kodet med tre av standardens i alt fem siffer.

Yrke er kodet på samme måte og etter samme standard både i FoB80 og FoB90, slik at det er mulig å sammenligne yrkesstatistikk mellom de to tellingene.

NYK og dermed tellingen er bare i begrenset grad sammenlignbar med den nyeste (1988) utgaven av International Standard Classification of Occupations (ISCO). Derimot er det godt samsvar med forrige ISCO (1958, revidert i 1968). Det er denne versjonen som pr. 1990 blir brukt i de fleste europeiske land.

### Yrkesaktivitet

I FoB90 er det innhentet oppgaver om yrkesaktiviteten både for de siste 12 månedene (3. november 1989 til 2. november 1990) og for den siste uka før tellingstidspunktet (27. oktober - 2. november 1990).

Som yrkesaktive er regnet personer 16 år og over som *hadde* inntektsgivende arbeid i minst 100 timer i 12-månedersperioden. Inntektsgivende arbeid er alt arbeid som blir utført mot betaling i form av lønn, inntekt av egen virksomhet, provisjon, honorarer o.l. Deltidsarbeid, vikararbeid, pass av barn, feriejobber o.l. er også med. Det samme gjelder sykefravær, ferie, permisjon med lønn o.l. Ved folketellingen i 1980 skulle slikt fravær ikke regnes med. Arbeid som familiemedlem uten fast lønn i familiebedrift (f.eks. butikk, gårdsbruk) og verneplikts-/siviltjeneste er også regnet som yrkesaktivitet.

De som var yrkesaktive i 12-månedersperioden svarte også på om de *hadde* inntektsgivende arbeid av minst 1 times varighet i uka 27. oktober til 2. november 1990. Ved folketellingen i 1980 måtte en ha *utført* minst én times arbeid for å bli regnet som yrkesaktiv i uka. Tellingene i 1980 og 1990 kan sammenlignes fordi FoB90 også kan fordele de yrkesaktive etter utført arbeidstid i uka.

### Yrkesstatus

Yrkesaktive personer 16 år og over er gruppert etter yrkesstatus ut fra arbeidsforholdet de oppgav for 12-månedersperioden. Det er ikke innhentet særskilte oppgaver om yrkesstatus for tellingsuka fra 27. oktober til 2. november.

Personer (også medeiere) som arbeidet i firmaer organisert som aksjeselskap, andelslag eller annen selskapsform med begrenset ansvar, er alltid regnet som ansatte.

En person er regnet som selvstendig dersom vedkommende drev virksomhet alene for egen regning eller sammen med andre med ubegrenset ansvar (f.eks. i ansvarlig selskap).

Gruppen *Familiemedlem uten fast lønn i familiebe-drift* omfatter personer som arbeidet i familievirksomhet uten fast lønn, og som verken var eier eller medeier i virksomheten. Et familiemedlem uten fast lønn kan imidlertid ha lønn for arbeidet i form av kost og losji, andel av overskott e.l.

Der ektefeller arbeidet i felles virksomhet (f.eks. gårdsbruk) som ikke var organisert som aksjeselskap e.l., er den ene ektefellen regnet som selvstendig og den andre som familiemedlem uten fast lønn, med mindre begge ektefellene var registrert som eiere av virksomheten.

### 4.3.2. Boligkjennemerker

Boligkjennemerkene gjelder bare for privatboliger og personer i privathusholdninger.

#### Areal

Boligens areal er det samlede arealet av rom på 6 m<sup>2</sup> eller mer som blir brukt til boligformål. I tillegg er også entré, ganger, trapperom, vaskerom o.l. med i arealet.

#### Bosatte pr. bolig

Bosatte pr. bolig er lik tallet på bosatte i privatboliger dividert med tallet på boliger i alt.

#### Byggeår

Byggeåret er det året da minst halvparten av boligene i huset var ferdig til innflytting. For hus som er ombygget, er det oppgitt opprinnelig byggeår.

### Eie-/leieform

Som *eiere* er også regnet personer som har boret ved aksje eller andel.

Som *leie for et avgrenset tidsrom* er regnet leieavtaler som løper til en bestemt dato, også framleie. Boliger stilt til disposisjon gjennom arbeidsforhold for en avgrenset tidsperiode er derimot regnet med blant *tjenesteboliger*.

Leie av boligen på *Andre vilkår* gjelder f.eks. ved leiekontrakt ifølge husleieloven, muntlig leieavtale eller kåravtale. Obligasjonsleilighet og trygdeleilighet er også tatt med her.

### Etasjeplassering

Etasjeplasseringen viser i hvilken av bygningens etasjer boligen har rom til boligformål. For boliger som går over flere plan, er alle etasjer oppgitt.

### Hustype

En *enebolig* ligger fritt med minst en halv meters avstand til neste bygning. Den kan også inneholde en hybelleilighet, og ett eller flere rom kan være i bruk som hybel.

*Våningshus tilknyttet gårdsdrift* omfatter alle typer bolighus på gårdsbruket.

Et *hus i kjede* (også *enebolig i kjede*) er forbundet med et annet hus med bod, garasje/carport, svalgang e.l.

I et *terrassehus* er leilighetene bygd sammen i en skråning der flere av leilighetene har terrasse på hele eller deler av taket til leiligheten under.

*Terrasseblokk* er regnet som blokk og ikke som terrassehus.

*Annet boligbygg med mindre enn tre etasjer* omfatter for eksempel firemannsbolig, enebolig med mindre enn en halv meters avstand mellom husene o.l.

Leiligheten ligger i et *forretningsbygg* eller i et bygg for *felleshusholdning* dersom mindre enn halvparten av golvarealet i huset brukes til privatbolig.

I noen tabeller er hus i kjede, terrassehus og annet boligbygg med mindre enn tre etasjer slått sammen og gitt betegnelsen *småhus*.

### Kjøkken

Kjøkken er den delen av boligen der det er installert utstyr til matlaging. Kjøkkenet kan være et eget rom,

men trenger ikke å være det (åpne løsninger).

Dersom flere boliger har felles kjøkken, f.eks. hybler i et hybelbygg, er alle boligene regnet å være uten kjøkken.

I størrelsen på kjøkkenet er også medregnet golvplass til benker og skap.

### **Oppvarmingskilde**

I FoB90 er alle oppvarmingskilder i boligen tatt med, mens det ved forrige telling bare var den viktigste som ble registrert.

### **Plan i boligen**

Boligen er regnet å ligge på ett plan dersom kjøkken, bad/dusj, wc og minst ett beboelsesrom er i samme etasje uten trapper imellom.

### **Tilgjengelighet**

Som et mål for boligens tilgjengelighet er det nytt et en inndeling etter plan i boligen, boligens etasjeplassering i bygningen og om huset har heis.

### **Rom - tallet på**

Tallet på rom inkluderer beboelsesrom på 6 m<sup>2</sup> eller mer som kan brukes året rundt. Kjøkken, bad, wc, vaskerom, gang o.l. er ikke med, og heller ikke rom som bare blir brukt til næringsvirksomhet.

### **Rom pr. bolig**

er summen av alle rom dividert med tallet på boliger. I FoB90 er det ikke innhentet spesifiserte oppgaver over tallet på rom i boliger med ni eller flere rom. I oppgavene for *rom i alt* er tallene for antall rom i boliger med ni eller flere rom derfor beregnet ut fra et gjennomsnittstall. Data fra Boforholdsundersøkelsen 1988 er brukt som beregningsgrunnlag.

## **4.3.3. Husholdningskjennemerker**

Husholdningskjennemerkene gjelder for privathusholdninger og personer registrert bosatt i privathusholdninger.

### **Avfallssortering (kildesortering)**

Oppgavene over avfallssortering viser utvalgte avfallstyper som blir sortert ut fra husholdningsavfallet og levert/hentet etter at de er sortert ut. Hver husholdning kunne krysse av for flere typer utsortert avfall. Noen husholdninger sorterer flere typer avfall. Derfor blir summen av husholdninger etter avfallstype større enn tallet på husholdninger som sorterer avfall i alt.

### **Bil - antall i husholdningen**

Med å disponere bil menes å eie/leie bil eller ha mulighet til privat bruk av firmabil. Stasjonsvogn, kombinert bil og varebil som blir brukt til privatkjøring, er også regnet med i tallet på biler.

### **Familier - antall i husholdningen**

Se *Familie* i avsnitt 4.1 og *Familietype* i avsnitt 4.3.

### **Husholdningstype (tallet på barn i husholdningen)**

I tabellene er husholdningene delt inn i enperson- og flerpersonhusholdninger. Flerpersonhusholdninger er videre delt inn i husholdninger med og uten barn.

Vårt begrep *Barn* omfatter ugifte hjemmeboende barn under 18 år som er registrert bosatt i familien til minst en av foreldrene eller andre foresatte. Eldre barn som bor hjemme, er ikke regnet inn i tallet på barn i husholdningen. Husholdninger der alle de hjemmeboende barna er 18 år eller eldre, blir derfor regnet til gruppen flerpersonhusholdninger uten barn.

### **Privat-/felleshusholdning**

Gruppen *Privathusholdning* omfatter alle personer som er registrert bosatt i samme privatbolig.

Beboere (forpleide) som er registrert bosatt i aldershjem, pleiehjem, barnehjem o.l. tilhører en *Felleshusholdning*. Det er ikke innhentet husholdnings- og boligopplysninger for disse husholdningene.



## 5. Merknader til tabellene

### Tabell 1

Tabell 1 gir sammenlignbare tall tilbake til 1875 etter kommuneinndelingen i 1990.

#### **Vernepliktige - konsekvenser for sysselsettingstall**

Oppgaver over de vernepliktige og sivilt tjenestepliktige er innhentet gjennom Forsvarets overkommando og Siviltjenesteadministrasjonen. På grunn av rapporteringsrutinene vil ikke alle oppgavene være kommet inn når kommuneheftene blir publisert.

Manglende oppgaver om verneplikts-/siviltjeneste vil kunne påvirke sysselsettingstallene for kommunen. For kommunen som helhet vil utslagene bli svært små. Avviket vil bli størst for gruppen Menn 16 - 24 år.

I forhold til oppgavene gitt i skjemaet, vil personene dette gjelder f.eks. kunne få for få arbeids måneder i året, de vil kunne bli tildelt feil hovednæring og -yrke, eller de kan bli feilaktig gruppert som ikke yrkesaktive.

De fullstendige oppgavene om verneplikts- og siviltjeneste vil bli innarbeidet i det endelige folketellingsmaterialet.

Tabell 1. Folkemengde ved folketellingene 1875-1990, etter kommunegrenser pr. 3. november 1990

År	Folke- mengde	År	Folke- mengde	År	Folke- mengde	År	Folke- mengde
1875 ...	3663	1920 ...	3240	1960 ...	3907	1980 ...	4466
1900 ...	3184	1946 ...	3671	1970 ...	3877	1990 ...	4586

K i l d e: Folketellinger, materiale i SSB og Norsk samfunnsvitenskapelig datatjeneste (NSD).

Tabell 2. Folkemengde etter kjønn, ekteskapelig status og alder. 3. november 1990

Alder	I alt	Menn					Kvinner				
		I alt	Ugifte	Gifte	Enkemenn	Separer- te og skilte	I alt	Ugifte	Gifte	Enker	Separer- te og skilte
I alt .....	4586	2312	1104	1059	70	79	2274	907	1054	222	91
0 - 4 .....	289	147	147	-	-	-	142	142	-	-	-
5 - 9 .....	273	147	147	-	-	-	126	126	-	-	-
10 - 14 .....	293	145	145	-	-	-	148	148	-	-	-
15 - 19 .....	338	185	185	-	-	-	153	153	-	-	-
20 - 24 .....	337	180	173	6	-	1	157	140	16	-	1
25 - 29 .....	311	156	115	39	-	2	155	75	71	-	9
30 - 34 .....	317	160	58	94	-	8	157	26	127	1	3
35 - 39 .....	321	169	29	129	-	11	152	11	119	2	20
40 - 44 .....	340	171	23	132	1	15	169	9	146	2	12
45 - 49 .....	289	141	7	122	1	11	148	7	124	-	17
50 - 54 .....	245	119	9	101	2	7	126	3	100	6	17
55 - 59 .....	214	122	9	102	3	8	92	3	77	8	4
60 - 64 .....	227	118	17	88	4	9	109	8	87	13	1
65 - 69 .....	241	117	14	93	5	5	124	12	86	23	3
70 - 74 .....	200	95	12	73	9	1	105	14	51	40	-
75 - 79 .....	164	61	7	40	13	1	103	12	35	53	3
80 - 84 .....	105	46	6	27	13	-	59	10	13	35	1
85 - 89 .....	59	25	-	12	13	-	34	4	2	28	-
90 - .....	23	8	1	1	6	-	15	4	-	11	-
0 - 6 .....	405	207	207	-	-	-	198	198	-	-	-
7 - 12 .....	339	175	175	-	-	-	164	164	-	-	-
13 - 15 .....	170	83	83	-	-	-	87	87	-	-	-
16 - 19 .....	279	159	159	-	-	-	120	120	-	-	-
20 - 44 .....	1626	836	398	400	1	37	790	261	479	5	45
45 - 66 .....	1078	552	48	455	13	36	526	28	424	33	41
67 - .....	689	300	34	204	56	6	389	49	151	184	5
16 - 24 .....	616	339	332	6	-	1	277	260	16	-	1
25 - 39 .....	949	485	202	262	-	21	464	112	317	3	32
40 - 66 .....	1418	723	71	587	14	51	695	37	570	35	53

Tabell 3. Hovedtall for utdanning. Personer 16-66 år etter yrkesaktivitet, arbeidstid i året, kjønn og utdanning<sup>1</sup>.  
3. november 1989 - 2. november 1990

Kjønn og høyeste utdanning	I alt	Ikke yrkesaktive	Yrkesaktive					
			I alt	Heltid		Deltid		Både heltid og deltid i løpet av året
				Hele året	Deler av året	Hele året	Deler av året	
I alt	2983	622	2361	1421	309	288	249	94
<b>Menn</b>								
I alt	1547	239	1308	1010	185	21	64	28
Barne- og ungdomsskolenivå, 1-9 år i alt	485	113	372	287	59	3	17	6
Folkeskoleutdanning	149	62	87	71	12	-	3	1
9-årig ungdomsskole	156	35	121	75	28	1	13	4
Ungdomsskolenivå ellers	180	16	164	141	19	2	1	1
Gymnasnivå I, 10 år, i alt	355	42	313	248	40	5	15	5
Allment fagfelt	65	6	59	52	6	-	1	-
Industri, håndverk og teknikk	173	24	149	110	25	1	10	3
Samferdsel	5	1	4	3	1	-	-	-
Helsevern	2	2	-	-	-	-	-	-
Jordbruk, skogbruk og fiske	65	5	60	53	5	1	-	1
Gymnasnivå I ellers	45	4	41	30	3	3	4	1
Gymnasnivå II, 11 - 12 år, i alt	465	35	430	322	64	10	19	15
Allment fagfelt	69	5	64	41	11	2	5	5
Administrasjon og økonomi	43	2	41	28	6	3	2	2
Industri, håndverk og teknikk	256	19	237	182	40	5	6	4
Samferdsel	4	-	4	3	-	-	-	1
Helsevern	-	-	-	-	-	-	-	-
Jordbruk, skogbruk og fiske	62	3	59	51	4	-	2	2
Tjenesteyting og forsvar	30	6	24	17	3	-	3	1
Gymnasnivå II ellers	1	-	1	-	-	-	1	-
Universitets- og høyskolenivå I, 13 - 14 år, i alt	82	4	78	65	13	-	-	-
Undervisning	7	-	7	5	2	-	-	-
Administrasjon, økonomi, samfunnsvitenskap og jus	19	-	19	15	4	-	-	-
Naturvitenskap og teknikk	37	1	36	31	5	-	-	-
Helsevern	2	-	2	2	-	-	-	-
Universitets- og høyskolenivå I ellers	17	3	14	12	2	-	-	-
Universitets- og høyskolenivå II, III og forskernivå, over 14 år, i alt	83	1	82	71	3	2	4	2
Undervisning	29	1	28	24	1	2	1	-
Administrasjon, økonomi, samfunnsvitenskap og jus	5	-	5	5	-	-	-	-
Naturvitenskap og teknikk	20	-	20	20	-	-	-	-
Universitets- og høyskolenivå II, III og forskernivå ellers	29	-	29	22	2	-	3	2
Uoppgitt, ingen utdanning og utdanning på førskolenivå	77	44	33	17	6	1	9	-
<b>Kvinner</b>								
I alt	1436	383	1053	411	124	267	185	66
Barne- og ungdomsskolenivå, 1-9 år i alt	469	190	279	109	29	68	63	10
Folkeskoleutdanning	147	78	69	32	3	16	16	2
9-årig ungdomsskole	135	52	83	16	19	13	30	5
Ungdomsskolenivå ellers	187	60	127	61	7	39	17	3
Gymnasnivå I, 10 år, i alt	435	105	330	124	29	107	47	23
Allment fagfelt	111	26	85	34	4	28	11	8
Industri, håndverk og teknikk	39	9	30	11	3	13	3	-
Samferdsel	10	1	9	3	-	2	2	2
Helsevern	32	3	29	9	2	10	3	5
Jordbruk, skogbruk og fiske	3	-	3	1	-	1	1	-
Gymnasnivå I ellers	240	66	174	66	20	53	27	8
Gymnasnivå II, 11 - 12 år, i alt	288	46	242	101	37	37	48	19
Allment fagfelt	104	20	84	32	15	15	16	6
Administrasjon og økonomi	76	8	68	27	13	6	15	7
Industri, håndverk og teknikk	18	5	13	6	1	4	2	-
Samferdsel	12	1	11	6	-	1	2	2
Helsevern	22	-	22	12	1	4	5	-

<sup>1</sup> Høyeste fullførte utdanning pr. 1. oktober 1989.

Tabell 3 (forts.). Hovedtall for utdanning. Personer 16-66 år etter yrkesaktivitet, arbeidstid i året, kjønn og utdanning<sup>1</sup>. 3. november 1989 - 2. november 1990

Kjønn og høyeste utdanning	I alt	Ikke yrkesaktive	Yrkesaktive					Både heltid og deltid i løpet av året
			I alt	Heltid		Deltid		
				Hele året	Deler av året	Hele året	Deler av året	
<b>Gymnasnivå II, 11-12 år (forts.)</b>								
Jordbruk, skogbruk og fiske	6	2	4	1	-	1	1	1
Tjenesteyting og forsvar	32	5	27	14	4	3	3	3
Gymnasnivå II ellers	18	5	13	3	3	3	4	-
<b>Universitets- og høghskolenivå I, 13 - 14 år, i alt</b>								
Undervisning	24	4	20	10	2	6	2	-
Administrasjon, økonomi, samfunnsvitenskap og jus	29	2	27	6	11	2	3	5
Naturvitenskap og teknikk	5	-	5	2	-	2	-	1
Helsevern	43	2	41	14	2	21	3	1
Universitets- og høghskolenivå I ellers	13	2	11	3	3	1	2	2
<b>Universitets- og høghskolenivå II, III og forskernivå, over 14 år, i alt</b>								
Undervisning	45	2	43	24	2	10	5	2
Administrasjon, økonomi, samfunnsvitenskap og jus	5	-	5	2	1	-	-	2
Naturvitenskap og teknikk	1	-	1	1	-	-	-	-
Universitets- og høghskolenivå II, III og forskernivå ellers	19	-	19	6	1	8	3	1
Uoppgitt, ingen utdanning og utdanning på førskolenivå	60	30	30	9	7	5	9	-

<sup>1</sup> Se note 1, siden foran.

Tabell 4. Personer 16 år og over. Hovedtall for yrkesaktivitet i året 3. november 1989 - 2. november 1990

	I alt	Ikke yrkesaktive	Yrkesaktive			Prosent yrkesaktive		
			I alt	Menn	Kvinner	I alt	Menn	Kvinner
I alt	3672	1265	2407	1331	1076	65,6	72,1	59,0
<b>Alder</b>								
16-19	279	136	143	82	61	51,3	51,6	50,8
20-24	337	55	282	155	127	83,7	86,1	80,9
25-29	311	36	275	148	127	88,4	94,9	81,9
30-39	638	71	567	313	254	88,9	95,1	82,2
40-49	629	78	551	293	258	87,6	93,9	81,4
50-59	459	96	363	208	155	79,1	86,3	71,1
60-66	330	150	180	109	71	54,5	64,1	44,4
67-69	138	115	23	11	12	16,7	16,9	16,4
70-	551	528	23	12	11	4,2	5,1	3,5
<b>Ekteskapelig status</b>								
Ugifte	1097	332	765	469	296	69,7	73,4	64,6
Gifte	2113	637	1476	788	688	69,9	74,4	65,3
Før gifte	462	296	166	74	92	35,9	49,7	29,4
<b>Familietype</b>								
Enslige	754	382	372	231	141	49,3	64,3	35,7
Ektepar uten ugifte barn	696	399	297	155	142	42,7	44,5	40,8
Ektepar med ugifte barn	1904	372	1532	870	662	80,5	84,9	75,3
Mor/far med ugifte barn	318	112	206	75	131	64,8	65,2	64,5
<b>Utdanning</b>								
Barne- og ungdomsskolenivå	1406	727	679	384	295	48,3	56,9	40,4
Gymnasnivå	1759	426	1333	754	579	75,8	82,0	68,9
Universitets- og høghskolenivå	365	33	332	160	172	91,0	92,0	90,1
Uoppgitt, ingen utdanning eller utdanning på førskolenivå	142	79	63	33	30	44,4	41,8	47,6

Tabell 5. Hovedtall for yrkesaktive i året 3. november 1989 - 2. november 1990

	I alt	Menn			Kvinner				Prosent	
		I alt	16-24	25-66	67-	I alt	16-24	25-66		67-
I alt	2407	1331	237	1071	23	1076	188	865	23	100,0
<b>Næring</b>										
Jordbruk, skogbruk, fiske og fangst	359	237	39	182	16	122	14	100	8	14,9
Oljeutvinning og bergverksdrift	21	20	6	14	-	1	-	-	1	0,9
Industri	309	225	36	188	1	84	11	73	-	12,8
Kraft- og vannforsyning	34	29	3	25	1	5	-	5	-	1,4
Bygge- og anleggsvirksomhet	274	252	38	213	1	22	3	19	-	11,4
Varehandel, hotell- og restaurantvirksomhet	437	180	55	124	1	257	85	167	5	18,2
Transport, lagring, post og telekommunikasjoner	142	108	8	100	-	34	4	29	1	5,9
Bank- og finansieringsvirksomhet, forsikringsvirksomhet, eiendomsdrift og forretningsmessig tjenesteyting	82	45	7	38	-	37	4	33	-	3,4
Offentlig, sosial og privat tjenesteyting	749	235	45	187	3	514	67	439	8	31,1
<b>Yrkesfelt</b>										
Teknisk, vitenskapelig, humanistisk og kunstnerisk arbeid	438	156	10	146	-	282	33	248	1	18,2
Administrasjons- og forvaltningsarbeid, bedrifts- og organisasjonsledelse	86	57	1	55	1	29	-	28	1	3,6
Kontorarbeid	156	31	3	28	-	125	22	102	1	6,5
Handelsarbeid	193	87	22	64	1	106	33	72	1	8,0
Jordbruks-, skogbruks- og fiskearbeid	358	237	43	178	16	121	15	98	8	14,9
Gruve- og sprengingsarbeid m.m.	14	14	4	10	-	-	-	-	-	0,6
Transport- og kommunikasjonsarbeid	131	107	13	94	-	24	2	21	1	5,4
Industri-, bygge- og anleggsarbeid	613	541	97	439	5	72	6	65	1	25,5
Servicearbeid og militært arbeid	418	101	44	57	-	317	77	231	9	17,4
<b>Yrkesstatus</b>										
Ansatt	1960	1020	221	794	5	940	178	746	16	81,4
Selvstendig	385	293	7	271	15	92	4	84	4	16,0
Familiemedlem uten fast lønn	62	18	9	6	3	44	6	35	3	2,6
<b>Arbeidstid i året<sup>1</sup></b>										
Bare heltid, i alt	1754	1211	165	1030	16	543	104	431	8	72,9
Bare deltid, i alt	559	92	55	30	7	467	66	386	15	23,2
Både heltid og deltid, i alt	94	28	17	11	-	66	18	48	-	3,9
<b>Yrkesaktiv i 12 måneder</b>										
Heltid	1439	1021	80	930	11	418	45	366	7	59,8
Deltid	295	23	14	7	2	272	15	252	5	12,3
Både heltid og deltid i perioden	52	11	8	3	-	41	12	29	-	2,2
Heltid 0 - 3 måneder	12	2	1	1	-	10	4	6	-	0,5
Heltid 4 - 6 måneder	13	3	3	-	-	10	2	8	-	0,5
Heltid 7 - 9 måneder	19	5	4	1	-	14	4	10	-	0,8
Heltid 10 - 11 måneder	8	1	-	1	-	7	2	5	-	0,3
<b>Yrkesaktiv i 6-11 måneder</b>										
Heltid	165	109	29	78	2	56	19	37	-	6,9
Deltid	134	22	9	12	1	112	15	91	6	5,6
Både heltid og deltid i perioden	32	13	6	7	-	19	4	15	-	1,3
<b>Yrkesaktiv i 1-5 måneder</b>										
Heltid	150	81	56	22	3	69	40	28	1	6,2
Deltid	130	47	32	11	4	83	36	43	4	5,4
Både heltid og deltid i perioden	10	4	3	1	-	6	2	4	-	0,4
<b>Avtalt arbeidstid i uka</b>										
Ikke yrkesaktiv i uka	401	186	105	70	11	215	83	120	12	16,7
1- 9 timer	78	18	10	8	-	60	13	42	5	3,2
10-19 timer	174	22	8	14	-	152	11	137	4	7,2
20-29 timer	180	16	1	14	1	164	10	154	-	7,5
30-34 timer	106	23	4	16	3	83	8	75	-	4,4
35-39 timer	1006	691	80	609	2	315	56	258	1	41,8
40 timer og over	462	375	29	340	6	87	7	79	1	19,2

<sup>1</sup> Heltid er samlet arbeidstid på 30 timer eller mer i uka (alle arbeidsforhold), noe som svarer til 120 timer eller mer over en fireukersperiode.

Tabell 6. Yrkesaktive 16 år og over, etter alder og næring/yrkesfelt. 3. november 1989 - 2. november 1990

	I alt	Alder									Pro- sent yrkes- aktive
		16-19	20-24	25-29	30-39	40-49	50-59	60-66	67-69	70-	
I alt	2407	143	282	275	567	551	363	180	23	23	100,0
<b>Næring</b>											
Jordbruk	342	22	28	22	53	66	74	54	11	12	14,2
Skogbruk	17	1	2	3	3	2	1	4	1	-	0,7
Fiske og fangst	-	-	-	-	-	-	-	-	-	-	-
Oljeutvinning og bergverksdrift	21	3	3	6	4	2	2	-	-	1	0,9
Industri i alt	309	9	38	40	70	62	59	30	-	1	12,8
Næringsmiddel-, drikkevare- og tobakksindustri	112	6	14	13	18	23	23	15	-	-	4,7
Tekstil-, beklædnings-, lær- og lærvareindustri	24	-	1	1	6	8	7	-	-	1	1,0
Trevareindustri	57	-	6	6	13	10	17	5	-	-	2,4
Treforedling, grafisk industri og forlag	27	2	2	1	8	6	5	3	-	-	1,1
Kjemisk industri, mineral-, olje-, kull-, gummi- og plastindustri	14	-	3	3	4	-	1	3	-	-	0,6
Keramikk- og glassindustri	9	-	2	2	2	1	2	-	-	-	0,4
Metallindustri	1	-	-	-	1	-	-	-	-	-	0,0
Verkstedindustri	60	1	9	13	15	14	4	4	-	-	2,5
Industri ellers	5	-	1	1	3	-	-	-	-	-	0,2
Kraft- og vannforsyning	34	1	2	3	9	9	5	4	1	-	1,4
Bygge- og anleggsvirksomhet	274	15	26	34	72	64	43	19	-	1	11,4
Varehandel	276	23	51	33	62	67	27	10	2	1	11,5
Hotell- og restaurantdrift	161	35	31	16	27	26	17	6	1	2	6,7
Landtransport	72	-	6	9	20	22	9	5	-	1	3,0
Sjøtransport	-	-	-	-	-	-	-	-	-	-	-
Transport ellers, lagring, post og telekommunikasjoner	70	1	5	8	26	16	9	5	-	-	2,9
Bank- og finansieringsvirksomhet	28	-	1	5	9	8	5	-	-	-	1,2
Forsikringsvirksomhet, eiendomsdrift og forretningsmessig tjenesteyting	54	-	10	8	18	12	3	3	-	-	2,2
Offentlig administrasjon, forsvar, politi og rettsvesen	133	-	20	18	38	35	15	5	2	-	5,5
Renovasjon og rengjøring	6	-	-	1	1	2	2	-	-	-	0,2
Undervisning og forskningsvirksomhet	138	1	6	12	33	48	28	10	-	-	5,7
Helse- og sosialtjenester	347	7	33	50	97	84	49	21	4	2	14,4
Kulturell tjenesteyting, underholdning og sport	78	22	11	2	13	16	9	4	1	-	3,2
Personlig tjenesteyting	47	3	9	5	12	10	6	-	-	2	2,0
<b>Yrkesfelt</b>											
Teknisk, vitenskapelig, humanistisk og kunstnerisk arbeid	438	5	38	59	141	117	59	18	1	-	18,2
Administrasjons- og forvaltningsarbeid, bedrifts- og organisasjonsledelse i alt	86	1	-	6	29	33	9	6	1	1	3,6
Offentlig administrasjons- og forvaltningsarbeid	53	1	-	5	16	19	7	4	1	-	2,2
Bedrifts- og organisasjonsledelse	33	-	-	1	13	14	2	2	-	1	1,4
Kontorarbeid	156	4	21	28	41	43	13	5	1	-	6,5
Handelsarbeid	193	22	33	17	47	49	21	2	2	-	8,0
Jordbruks-, skogbruks- og fiskearbeid	358	26	32	23	54	67	74	58	12	12	14,9
Gruve- og sprengningsarbeid m.m.	14	3	1	4	4	2	-	-	-	-	0,6
Transport og kommunikasjonsarbeid	131	1	14	22	32	38	16	7	-	1	5,4
Industri-, bygge- og anleggsarbeid i alt	613	31	72	75	144	118	112	55	2	4	25,5
Jern- og metallvarearbeid	118	6	13	13	29	30	18	6	1	2	4,9
Elektroarbeid	62	1	9	10	18	9	8	6	1	-	2,6
Trearbeid	148	4	16	21	32	25	34	15	-	1	6,1
Næringsmiddelarbeid	88	5	12	10	14	16	19	12	-	-	3,7
Maskin- og motordrift	57	4	7	6	11	15	9	5	-	-	2,4
Laste-, losse- og lagerarbeid	29	4	4	1	11	3	5	1	-	-	1,2
Industri-, bygge- og anleggsarbeid ellers	111	7	11	14	29	20	19	10	-	1	4,6
Servicearbeid og militært arbeid	418	50	71	41	75	84	59	29	4	5	17,4

Tabell 7. Yrkesaktive 16 år og over, etter kjønn, arbeidstid i året og næring/yrkesfelt. 3. november 1989 - 2. november 1990

	I alt	Yrkesaktiv i 12 måneder			Yrkesaktiv i 6-11 måneder			Yrkesaktiv i 1-5 måneder		
		Heltid <sup>1</sup>	Deltid <sup>1</sup>	Både heltid og deltid i perioden	Heltid	Deltid	Både heltid og deltid i perioden	Heltid	Deltid	Både heltid og deltid i perioden
Yrkesaktive i alt	2407	1439	295	52	165	134	32	150	130	10
<b>Menn i alt</b>	1331	1021	23	11	109	22	13	81	47	4
<b>Næring</b>										
Jordbruk	220	174	8	-	8	6	1	8	15	-
Skogbruk	17	8	1	1	5	-	-	2	-	-
Fiske og fangst	-	-	-	-	-	-	-	-	-	-
Oljeutvinning og bergverksdrift	20	15	-	-	-	-	-	4	1	-
Industri i alt	225	188	-	1	13	4	1	11	7	-
Næringsmiddel-, drikkevare- og tobakksindustri	71	56	-	-	3	3	-	4	5	-
Tekstil-, beklædnings-, lær- og lærvareindustri	13	12	-	-	1	-	-	-	-	-
Trevareindustri	53	48	-	-	4	-	-	1	-	-
Treforedling, grafisk industri og forlag	18	15	-	1	1	-	-	1	-	-
Kjemisk industri, mineral-, olje-, kull-, gummi- og plastindustri	9	6	-	-	1	-	-	2	-	-
Keramikk- og glassindustri	5	5	-	-	-	-	-	-	-	-
Metallindustri	1	1	-	-	-	-	-	-	-	-
Verkstedindustri	51	42	-	-	3	1	1	2	2	-
Industri ellers	4	3	-	-	-	-	-	1	-	-
Kraft- og vannforsyning	29	22	-	-	3	-	-	4	-	-
Bygge- og anleggsvirksomhet	252	180	1	1	42	3	4	16	4	1
Varehandel	143	109	5	2	12	3	-	10	2	-
Hotell- og restaurantdrift	37	14	2	1	5	1	-	5	8	1
Landtransport	64	60	-	1	2	-	-	1	-	-
Sjøtransport	-	-	-	-	-	-	-	-	-	-
Transport ellers, lagring, post og telekommunikasjoner	44	40	-	-	1	-	1	2	-	-
Bank- og finansieringsvirksomhet	11	11	-	-	-	-	-	-	-	-
Forsikringsvirksomhet, eiendomsdrift og forretningsmessig tjenesteyting	34	28	1	-	1	-	1	2	1	-
Offentlig administrasjon, forsvar, politi og rettsvesen	79	65	1	3	7	-	-	3	-	-
Renovasjon og rengjøring	4	4	-	-	-	-	-	-	-	-
Undervisning og forskningsvirksomhet	49	38	2	-	4	3	-	2	-	-
Helse- og sosialtjenester	38	29	-	-	2	1	2	2	2	-
Kulturell tjenesteyting, underholdning og sport	42	19	1	1	2	-	3	9	5	2
Personlig tjenesteyting	23	17	1	-	2	1	-	-	2	-
<b>Yrkesfelt</b>										
Teknisk, vitenskapelig, humanistisk og kunstnerisk arbeid	156	129	3	3	7	4	2	6	2	-
Administrasjons- og forvaltningsarbeid, bedrifts- og organisasjonsledelse i alt	57	55	-	-	1	-	-	-	1	-
Offentlig administrasjons- og forvaltningsarbeid	28	26	-	-	1	-	-	-	1	-
Bedrifts- og organisasjonsledelse	29	29	-	-	-	-	-	-	-	-
Kontorarbeid	31	29	-	-	1	-	-	-	1	-
Handelsarbeid	87	65	5	1	6	3	-	4	3	-
Jordbruks-, skogbruks- og fiskearbeid	237	181	8	1	10	4	2	14	17	-
Gruve- og sprengningsarbeid m.m.	14	9	-	-	-	-	-	4	1	-
Transport og kommunikasjonsarbeid	107	92	1	1	8	1	1	2	1	-
Industri-, bygge- og anleggsarbeid i alt	541	407	2	2	63	8	8	36	13	2
Jern- og metallvarearbeid	114	95	-	-	9	2	1	5	2	-
Elektroarbeid	59	48	-	-	5	-	1	5	-	-
Trearbeid	146	101	1	-	30	2	4	5	1	2
Næringsmiddelarbeid	53	43	-	-	3	1	-	3	3	-
Maskin- og motordrift	57	33	1	1	9	1	2	4	6	-
Laste-, losse- og lagerarbeid	28	21	-	1	1	-	-	4	1	-
Industri-, bygge- og anleggsarbeid ellers	84	66	-	-	6	2	-	10	-	-
Servicearbeid og militært arbeid	101	54	4	3	13	2	-	15	8	2

<sup>1</sup> Heltid er samlet arbeidstid på 30 timer eller mer i uka (alle arbeidsforhold), noe som svarer til 120 timer eller mer over en fireukersperiode.

Tabell 7 (forts.). Yrkesaktive 16 år og over, etter kjønn, arbeidstid i året og næring/yrkesfelt. 3. november 1989 - 2. november 1990

	I alt	Yrkesaktiv i 12 måneder			Yrkesaktiv i 6-11 måneder			Yrkesaktiv i 1-5 måneder		
		Heltid <sup>1</sup>	Deltid <sup>1</sup>	Både heltid og deltid i perioden	Heltid	Deltid	Både heltid og deltid i perioden	Heltid	Deltid	Både heltid og deltid i perioden
<b>Kvinner i alt</b> .....	1076	418	272	41	56	112	19	69	83	6
<b>Næring</b>										
Jordbruk .....	122	68	24	3	6	8	-	6	7	-
Skogbruk .....	-	-	-	-	-	-	-	-	-	-
Fiske og fangst .....	-	-	-	-	-	-	-	-	-	-
Oljeutvinning og bergverksdrift .....	1	1	-	-	-	-	-	-	-	-
Industri i alt .....	84	33	21	1	5	7	2	6	8	1
Næringsmiddel-, drikkevare- og tobakks-industri .....	41	18	11	1	1	3	2	1	4	-
Tekstil-, beklædnings-, lær- og lærvare-industri .....	11	7	2	-	2	-	-	-	-	-
Trevareindustri .....	4	4	-	-	-	-	-	-	-	-
Treforedling, grafisk industri og forlag ..	9	1	6	-	-	1	-	1	-	-
Kjemisk industri, mineral-, olje-, kull-, gummi- og plastindustri .....	5	-	-	-	2	1	-	1	1	-
Keramikk- og glassindustri .....	4	1	1	-	-	1	-	-	-	1
Metallindustri .....	-	-	-	-	-	-	-	-	-	-
Verkstedindustri .....	9	1	1	-	-	1	-	3	3	-
Industri ellers .....	1	1	-	-	-	-	-	-	-	-
Kraft- og vannforsyning .....	5	3	1	-	-	1	-	-	-	-
Bygge- og anleggsvirksomhet .....	22	10	7	-	1	1	-	2	1	-
Varehandel .....	133	46	44	4	5	15	1	10	8	-
Hotell- og restaurantdrift .....	124	26	17	9	9	16	3	16	25	3
Landtransport .....	8	4	2	1	-	-	-	1	-	-
Sjøtransport .....	-	-	-	-	-	-	-	-	-	-
Transport ellers, lagring, post og telekommunikasjoner .....	26	8	8	2	1	1	1	2	3	-
Bank- og finansieringsvirksomhet .....	17	9	5	1	-	1	-	-	1	-
Forsikringsvirksomhet, eiendomsdrift og forretningsmessig tjenesteyting .....	20	11	4	1	-	3	-	1	-	-
Offentlig administrasjon, forsvar, politi og rettsvesen .....	54	32	11	3	2	1	1	1	2	1
Renovasjon og rengjøring .....	2	1	-	-	-	1	-	-	-	-
Undervisning og forskningsvirksomhet ..	89	40	25	2	7	10	3	1	1	-
Helse- og sosialtjenester .....	309	107	96	11	15	39	7	16	17	1
Kulturell tjenesteyting, underholdning og sport .....	36	11	3	1	1	6	1	6	7	-
Personlig tjenesteyting .....	24	8	4	2	4	2	-	1	3	-
<b>Yrkesfelt</b>										
Teknisk, vitenskapelig, humanistisk og kunstnerisk arbeid .....	282	106	78	9	16	33	8	17	14	1
Administrasjons- og forvaltningsarbeid, bedrifts- og organisasjonsledelse i alt ...	29	20	5	1	3	-	-	-	-	-
Offentlig administrasjons- og forvaltningsarbeid .....	25	16	5	1	3	-	-	-	-	-
Bedrifts- og organisasjonsledelse .....	4	4	-	-	-	-	-	-	-	-
Kontorarbeid .....	125	53	35	7	2	12	1	7	6	2
Handelsarbeid .....	106	39	27	2	5	11	1	7	14	-
Jordbruks-, skogbruks- og fiskearbeid ...	121	69	22	3	6	8	-	6	7	-
Gruve- og sprengningsarbeid m.m. ....	-	-	-	-	-	-	-	-	-	-
Transport og kommunikasjonsarbeid ...	24	10	6	2	-	1	1	2	2	-
Industri-, bygge- og anleggsarbeid i alt ...	72	30	19	1	4	5	2	5	6	-
Jern- og metallvarearbeid .....	4	2	1	-	-	-	-	1	-	-
Elektroarbeid .....	3	1	1	-	-	-	-	1	-	-
Trearbeid .....	2	1	-	-	1	-	-	-	-	-
Næringsmiddelarbeid .....	35	15	8	1	1	3	2	1	4	-
Maskin- og motordrift .....	-	-	-	-	-	-	-	-	-	-
Laste-, losse- og lagerarbeid .....	1	1	-	-	-	-	-	-	-	-
Industri-, bygge- og anleggsarbeid ellers .....	27	10	9	-	2	2	-	2	2	-
Servicearbeid og militært arbeid .....	317	91	80	16	20	42	6	25	34	3

<sup>1</sup> Se note 1, siden foran.



Tabell 8. Hovedtall for yrkesaktive i uka 27. oktober - 2. november 1990, etter vanlig/avtalt arbeidstid

	I alt	Menn					Kvinner				
		I alt	1-19 timer	20-29 timer	30-39 timer	40 timer og over	I alt	1-19 timer	20-29 timer	30-39 timer	40 timer og over
I alt .....	2006	1145	40	16	714	375	861	212	164	398	87
<b>Alder</b>											
16-19 .....	44	25	8	-	16	1	19	9	2	8	-
20-24 .....	193	107	10	1	68	28	86	15	8	56	7
25-29 .....	239	134	1	2	92	39	105	23	10	65	7
30-39 .....	529	300	7	2	196	95	229	67	48	98	16
40-49 .....	515	279	6	3	165	105	236	47	63	107	19
50-59 .....	324	197	5	3	121	68	127	29	25	49	24
60-66 .....	139	91	3	4	51	33	48	13	8	14	13
67-69 .....	9	5	-	-	2	3	4	3	-	1	-
70- .....	14	7	-	1	3	3	7	6	-	-	1
<b>Ekteskapelig status</b>											
Ugifte .....	536	339	27	6	212	94	197	30	17	131	19
Gifte .....	1330	740	11	8	467	254	590	164	137	228	61
Før gifte .....	140	66	2	2	35	27	74	18	10	39	7
<b>Famlietype</b>											
Enslige .....	323	207	7	6	123	71	116	18	12	73	13
Ektepar uten ugifte barn ..	248	137	3	4	88	42	111	31	21	44	15
Ektepar med ugifte barn ..	1271	743	26	5	468	244	528	142	119	222	45
Mor/far med ugifte barn ...	164	58	4	1	35	18	106	21	12	59	14
<b>Utdanning</b>											
Barne- og ungdomsskolenivå .....	540	320	13	1	198	108	220	59	42	89	30
Gymnasnivå .....	1138	657	21	12	414	210	481	109	95	237	40
Universitets- og høgskolenivå .....	294	148	4	3	93	48	146	40	26	67	13
Uoppgitt, ingen utdanning eller utdanning på førskolenivå .....	34	20	2	-	9	9	14	4	1	5	4
<b>Utført arbeidstid i uka</b>											
Var ikke på arbeid .....	40	14	5	-	4	5	26	5	6	15	-
1 - 19 timer .....	248	40	26	1	8	5	208	184	14	10	-
20 - 29 timer .....	188	27	1	13	9	4	161	16	130	14	1
30 - 39 timer .....	998	638	6	1	601	30	360	7	11	333	9
40 timer og over .....	532	426	2	1	92	331	106	-	3	26	77

Tabell 9. Yrkesaktive 16 år og over i uka 27. oktober - 2. november 1990, etter kjønn, vanlig/avtalt arbeidstid og næring/yrkesfelt

	I alt	Menn					Kvinner				
		I alt	1-19 timer	20-29 timer	30-39 timer	40 timer og over	I alt	1-19 timer	20-29 timer	30-39 timer	40 timer og over
I alt	2006	1145	40	16	714	375	861	212	164	398	87
<b>Næring</b>											
Jordbruk	273	185	8	7	37	133	88	17	16	19	36
Skogbruk	12	12	-	1	7	4	-	-	-	-	-
Fiske og fangst	-	-	-	-	-	-	-	-	-	-	-
Oljeutvinning og bergverksdrift	18	17	1	-	11	5	1	-	-	-	1
Industri i alt	266	201	6	1	167	27	65	8	10	44	3
Næringsmiddel-, drikkevare- og tobaksindustri	91	59	1	1	52	5	32	1	4	25	2
Tekstil-, beklædnings-, lær- og lærvareindustri	21	12	-	-	11	1	9	-	1	8	-
Trevareindustri	56	52	3	-	42	7	4	2	-	2	-
Treforedling, grafisk industri og forlag	25	17	1	-	12	4	8	1	3	4	-
Kjemisk industri, mineral-, olje-, kull-, gummi- og plastindustri	10	8	-	-	8	-	2	-	-	2	-
Keramikk- og glassindustri	9	5	1	-	3	1	4	2	1	1	-
Metallindustri	1	1	-	-	-	1	-	-	-	-	-
Verkstedindustri	49	44	-	-	36	8	5	2	1	1	1
Industri ellers	4	3	-	-	3	-	1	-	-	1	-
Kraft- og vannforsyning	30	25	1	-	23	1	5	1	1	3	-
Bygge- og anleggsvirksomhet	244	224	4	3	158	59	20	5	5	10	-
Varehandel	232	124	6	-	75	43	108	26	28	49	5
Hotell- og restaurantdrift	90	16	2	-	6	8	74	20	5	34	15
Landtransport	65	58	2	-	28	28	7	2	2	3	-
Sjøtransport	-	-	-	-	-	-	-	-	-	-	-
Transport ellers, lagring, post og telekommunikasjoner	66	43	-	1	40	2	23	9	4	9	1
Bank- og finansieringsvirksomhet	27	11	-	-	11	-	16	2	2	12	-
Forsikringsvirksomhet, eiendomsdrift og forretningsmessig tjenesteyting	48	29	1	-	15	13	19	4	-	12	3
Offentlig administrasjon, forsvar, politi og rettsvesen	122	73	1	-	58	14	49	10	6	32	1
Renovasjon og rengjøring	6	4	-	-	3	1	2	-	-	2	-
Undervisning og forskningsvirksomhet	125	45	4	2	22	17	80	15	25	29	11
Helse- og sosialtjenester	296	32	1	1	24	6	264	77	55	126	6
Kulturell tjenesteyting, underholdning og sport	47	27	3	-	14	10	20	10	1	6	3
Personlig tjenesteyting	39	19	-	-	15	4	20	6	4	8	2
<b>Yrkesfelt</b>											
Teknisk, vitenskapelig, humanistisk og kunstnerisk arbeid	379	143	7	3	95	38	236	56	49	115	16
Administrasjons- og forvaltningsarbeid, bedrifts- og organisasjonsledelse i alt	82	55	-	1	33	21	27	3	1	21	2
Offentlig administrasjons- og forvaltningsarbeid	50	27	-	1	22	4	23	3	1	19	-
Bedrifts- og organisasjonsledelse	32	28	-	-	11	17	4	-	-	2	2
Kontorarbeid	143	29	-	-	26	3	114	24	19	69	2
Handelsarbeid	151	73	4	-	38	31	78	12	23	36	7
Jordbruks-, skogbruks- og fiskearbeid	281	194	8	6	46	134	87	16	15	20	36
Gruve- og sprengningsarbeid m.m.	11	11	1	-	9	1	-	-	-	-	-
Transport og kommunikasjonsarbeid	119	97	3	1	55	38	22	7	5	10	-
Industri-, bygge- og anleggsarbeid i alt	529	474	11	5	367	91	55	1	9	43	2
Jern- og metallvarearbeid	108	105	-	-	82	23	3	-	1	2	-
Elektroarbeid	54	52	1	-	44	7	2	-	-	2	-
Trearbeid	129	128	3	2	99	24	1	-	-	1	-
Næringsmiddelarbeid	71	45	1	1	41	2	26	1	3	20	2
Maskin- og motordrift	47	47	4	2	23	18	-	-	-	-	-
Laste-, losse- og lagerarbeid	25	24	1	-	20	3	1	-	-	1	-
Industri-, bygge- og anleggsarbeid ellers	95	73	1	-	58	14	22	-	5	17	-
Servicearbeid og militært arbeid	311	69	6	-	45	18	242	93	43	84	22

Tabell 10. Yrkesaktive 16 år og over med fast oppmøteplass på arbeid i uka 27. oktober - 2. november 1990, etter tallet på arbeidsreiser, reisetid og yrkesfelt/oppmøteplass

	I alt	Reiste ikke	Reiste 1 gang			Reiste 2-3 ganger			Reiste 4 ganger eller flere		
			Reise- tid under 45 min	Reise- tid 45-89 min	Reise- tid 90 min og over	Reise- tid under 45 min	Reise- tid 45-89 min	Reise- tid 90 min og over	Reise- tid under 45 min	Reise- tid 45-89 min	Reise- tid 90 min og over
I alt	1810	359	38	5	29	185	6	4	1122	48	14
<b>Yrkesfelt</b>											
Teknisk, vitenskapelig, humanistisk og kunstnerisk arbeid	336	28	6	1	3	49	3	-	236	7	3
Administrasjons- og forvaltningsarbeid, bedrifts- og organisasjonsledelse i alt	74	5	-	-	-	3	-	-	62	2	2
Offentlig administrasjons- og forvaltningsarbeid	48	2	-	-	-	3	-	-	40	1	2
Bedrifts- og organisasjonsledelse	26	3	-	-	-	-	-	-	22	1	-
Kontorarbeid	136	8	3	-	3	26	-	-	91	5	-
Handelsarbeid	131	11	4	-	3	18	1	-	90	3	1
Jordbruks- skogbruks- og fiskearbeid	255	209	2	-	-	3	-	1	38	2	-
Gruve- og sprengningsarbeid m.m.	11	-	-	1	1	1	-	-	8	-	-
Transport og kommunikasjonsarbeid	109	17	4	-	5	3	-	-	75	3	2
Industri-, bygge- og anleggsarbeid i alt	468	36	8	1	11	14	2	2	367	23	4
Jern- og metallvarearbeid	100	7	2	-	3	4	1	-	78	3	2
Elektroarbeid	43	2	-	-	2	2	-	1	34	2	-
Trearbeid	102	5	1	1	2	-	-	-	83	9	1
Næringsmiddelarbeid	68	7	-	-	-	5	-	-	48	7	1
Maskin- og motordrift	40	4	2	-	-	-	-	-	34	-	-
Laste-, losse og lagerarbeid	25	2	1	-	2	-	-	-	19	1	-
Industri-, bygge- og anleggsarbeid ellers	90	9	2	-	2	3	1	1	71	1	-
Servicearbeid og militært arbeid	290	45	11	2	3	68	-	1	155	3	2
<b>Oppmøteplass og kjønn</b>											
I bostedsfylket	1618	288	36	5	6	173	6	1	1056	36	11
Menn	879	174	17	2	6	22	2	1	624	23	8
Kvinner	739	114	19	3	-	151	4	-	432	13	3
I bostedskommunen	917	267	25	1	1	105	1	1	511	4	1
Menn	478	162	11	-	1	12	-	1	288	3	-
Kvinner	439	105	14	1	-	93	1	-	223	1	1
0501 Lillehammer	577	17	11	-	-	56	4	-	465	16	8
Menn	321	11	6	-	-	8	1	-	280	9	6
Kvinner	256	6	5	-	-	48	3	-	185	7	2
0520 Ringebu	42	1	-	-	-	4	-	-	34	3	-
Menn	26	1	-	-	-	-	-	-	25	-	-
Kvinner	16	-	-	-	-	4	-	-	9	3	-
0522 Gausdal	36	1	-	-	-	5	-	-	29	1	-
Menn	17	-	-	-	-	-	-	-	16	1	-
Kvinner	19	1	-	-	-	5	-	-	13	-	-
0502 Gjøvik	16	-	-	3	-	1	1	-	4	5	2
Menn	12	-	-	1	-	-	1	-	4	4	2
Kvinner	4	-	-	2	-	1	-	-	-	1	-
Andre kommuner i fylket	30	2	-	1	5	2	-	-	13	7	-
Menn	25	-	-	1	5	2	-	-	11	6	-
Kvinner	5	2	-	-	-	-	-	-	2	1	-
Utenfor fylket	87	53	-	-	19	-	-	-	6	9	-
Menn	63	33	-	-	16	-	-	-	6	8	-
Kvinner	24	20	-	-	3	-	-	-	-	1	-
0301 Oslo	29	22	-	-	7	-	-	-	-	-	-
Menn	22	16	-	-	6	-	-	-	-	-	-
Kvinner	7	6	-	-	1	-	-	-	-	-	-
0412 Ringsaker	13	-	-	-	-	-	-	-	6	7	-
Menn	12	-	-	-	-	-	-	-	6	6	-
Kvinner	1	-	-	-	-	-	-	-	-	1	-
1201 Bergen	6	5	-	-	1	-	-	-	-	-	-
Menn	2	1	-	-	1	-	-	-	-	-	-
Kvinner	4	4	-	-	-	-	-	-	-	-	-
0219 Bærum	4	1	-	-	3	-	-	-	-	-	-
Menn	3	1	-	-	2	-	-	-	-	-	-
Kvinner	1	-	-	-	1	-	-	-	-	-	-
Andre steder utenfor fylket	35	25	-	-	8	-	-	-	-	2	-
Menn	24	15	-	-	7	-	-	-	-	2	-
Kvinner	11	10	-	-	1	-	-	-	-	-	-
Uoppgitt oppmøteplass	105	18	2	-	4	12	-	3	60	3	3
Menn	71	16	1	-	4	1	-	1	44	1	3
Kvinner	34	2	1	-	-	11	-	2	16	2	-

Tabell 11. Yrkesaktive 16 år og over med fast arbeidsreise i uka 27. oktober - 2. november 1990, etter reisemåte, oppmøteplass, tallet på arbeidsreiser, reisetid og etter reisemåte, kjønn og alder

	I alt	Ett transportmiddel						To eller flere transportmidler		
		Bil	Buss	Tog, trikk, T-bane	Båt	Sykkel, gange over 10 min	Annet	Kollektiv transport og/eller sykkel, gange over 10 min	Kollektiv transport og bil	Andre kombinasjoner
I alt .....	1451	1175	36	6	1	127	42	2	35	27
<b>Oppmøteplass, tallet på arbeidsreiser og reisetid</b>										
Oppmøteplass i bostedskommunen ..	650	465	6	-	1	115	37	-	5	21
Reiste 1 gang .....	27	20	1	-	-	4	1	-	1	-
Under 45 min .....	25	19	1	-	-	3	1	-	1	-
45 - 89 min .....	1	-	-	-	-	1	-	-	-	-
90 min og over .....	1	1	-	-	-	-	-	-	-	-
Reiste 2 - 3 ganger .....	107	67	2	-	1	27	9	-	-	1
Under 45 min .....	105	66	1	-	1	27	9	-	-	1
45 - 89 min .....	1	-	1	-	-	-	-	-	-	-
90 min og over .....	1	1	-	-	-	-	-	-	-	-
Reiste 4 ganger eller flere .....	516	378	3	-	-	84	27	-	4	20
Under 45 min .....	511	377	3	-	-	80	27	-	4	20
45 - 89 min .....	4	-	-	-	-	4	-	-	-	-
90 min og over .....	1	1	-	-	-	-	-	-	-	-
Oppmøteplass utenfor bostedskommunen .....	714	644	28	5	-	4	1	2	29	1
Reiste 1 gang .....	39	30	1	4	-	-	-	1	2	1
Under 45 min .....	11	10	1	-	-	-	-	-	-	-
45 - 89 min .....	4	4	-	-	-	-	-	-	-	-
90 min og over .....	24	16	-	4	-	-	-	1	2	1
Reiste 2 - 3 ganger .....	73	63	6	-	-	-	-	-	4	-
Under 45 min .....	68	60	4	-	-	-	-	-	4	-
45 - 89 min .....	5	3	2	-	-	-	-	-	-	-
90 min og over .....	-	-	-	-	-	-	-	-	-	-
Reiste 4 ganger eller flere .....	602	551	21	1	-	4	1	1	23	-
Under 45 min .....	551	513	16	-	-	4	1	1	16	-
45 - 89 min .....	41	29	4	1	-	-	-	-	7	-
90 min og over .....	10	9	1	-	-	-	-	-	-	-
Uoppgitt oppmøteplass .....	87	66	2	1	-	8	4	-	1	5
<b>Kjønn og alder</b>										
Menn .....	790	670	10	4	1	52	19	2	18	14
16-19 .....	20	17	-	-	1	1	1	-	-	-
20-24 .....	66	60	1	-	-	2	1	-	-	2
25-29 .....	104	90	1	-	-	6	5	-	1	1
30-39 .....	215	185	2	1	-	7	6	-	10	4
40-49 .....	202	173	4	-	-	14	2	2	4	3
50-59 .....	132	103	1	3	-	16	2	-	3	4
60-66 .....	50	41	1	-	-	6	2	-	-	-
67-69 .....	1	1	-	-	-	-	-	-	-	-
70- .....	-	-	-	-	-	-	-	-	-	-
Kvinner .....	661	505	26	2	-	75	23	-	17	13
16-19 .....	13	6	1	-	-	2	2	-	1	1
20-24 .....	65	52	1	-	-	2	5	-	4	1
25-29 .....	86	76	4	1	-	2	1	-	2	-
30-39 .....	183	150	3	1	-	21	2	-	2	4
40-49 .....	192	143	7	-	-	25	9	-	6	2
50-59 .....	87	60	7	-	-	13	4	-	1	2
60-66 .....	27	15	2	-	-	8	-	-	-	2
67-69 .....	3	1	1	-	-	-	-	-	-	1
70- .....	5	2	-	-	-	2	-	-	1	-

Tabell 12. Boliger og bosatte. Hustype, tallet på rom, kjøkken. 3. november 1990

Tallet på rom på 6 m <sup>2</sup> eller mer (kjøkken, gang, bad o.l. er ikke medregnet)	Boliger					Bosatte	
	I alt	Frittliggende enebolig eller våningshus tilknyttet gårdsdrift	Andre ene- og tomannsboliger og småhus	Blokk, leiegård e.l.	Forretningsbygg, bygg for felleshusholdning e.l.	I alt	Pr. bolig
I alt	1713	1591	80	5	37	4544	2,7
1 rom	58	41	4	1	12	90	1,6
Med kjøkken 6 m <sup>2</sup> eller større	27	25	1	-	1	48	1,8
Med kjøkken mindre enn 6 m <sup>2</sup>	14	12	1	1	-	22	1,6
Uten kjøkken	17	4	2	-	11	20	1,2
2 rom	171	132	25	1	13	305	1,8
Med kjøkken 6 m <sup>2</sup> eller større	130	108	15	1	6	237	1,8
Med kjøkken mindre enn 6 m <sup>2</sup>	32	21	7	-	4	52	1,6
Uten kjøkken	9	3	3	-	3	16	1,8
3 rom	257	239	14	1	3	516	2,0
4 rom	470	442	22	-	6	1239	2,6
5 rom	311	299	8	2	2	890	2,9
6 rom	203	199	3	-	1	653	3,2
7 rom	119	118	1	-	-	397	3,3
8 rom	62	60	2	-	-	221	3,6
9 rom eller flere	62	61	1	-	-	233	3,8

Tabell 13. Boliger, rom og bosatte, etter hustype. 3. november 1990

	I alt	Frittliggende enebolig eller våningshus tilknyttet gårdsdrift	Hus i kjede, rekkøhus, terrassehus, vertikaldelt tomannsbolig	Horisontaldelt tomannsbolig eller annet boligbygg med mindre enn 3 etasjer	Blokk, leiegård e.l.	Forretningsbygg, bygg for felleshusholdning e.l.
Boliger i alt	1713	1591	24	56	5	37
Bosatte i alt	4544	4274	58	129	20	63
Bosatte pr. bolig	2,7	2,7	2,4	2,3	4,0	1,7
Rom i alt	7711	7334	81	193	16	87
Rom pr. bolig	4,5	4,6	3,4	3,4	3,2	2,4

Tabell 14. Boliger etter eieform og areal<sup>1</sup>. Rom og bosatte, etter eieform. 3. november 1990

	I alt	Boligen eies			Boligen leies			
		I alt	Privat	Gjennom borettslag e.l.	I alt	Som tjenestebolig	For et avgrenset tidsrom	På andre vilkår
Boliger i alt	1713	1357	1309	48	356	25	78	253
Under 50 m <sup>2</sup>	104	39	38	1	65	3	15	47
50 - 59 m <sup>2</sup>	111	61	60	1	50	2	12	36
60 - 79 m <sup>2</sup>	182	125	116	9	57	3	13	41
80 - 99 m <sup>2</sup>	376	310	296	14	66	3	16	47
100 - 129 m <sup>2</sup>	444	379	366	13	65	5	13	47
130 - 149 m <sup>2</sup>	178	151	147	4	27	2	6	19
150 - 199 m <sup>2</sup>	214	192	186	6	22	6	2	14
200 m <sup>2</sup> eller mer	104	100	100	-	4	1	1	2
Bosatte i alt	4544	3811	3712	99	733	66	178	489
Bosatte pr. bolig	2,7	2,8	2,8	2,1	2,1	2,6	2,3	1,9
Rom i alt	7711	6496	6288	208	1215	102	262	851
Rom pr. bolig	4,5	4,8	4,8	4,3	3,4	4,1	3,4	3,4

<sup>1</sup> Medregnet kjøkken, gang, bad o.l.

Tabell 15. Boliger etter tallet på rom og tallet på bosatte. 3. november 1990

Tallet på bosatte	I alt	Tallet på rom								
		1	2	3	4	5	6	7	8	9 eller flere
I alt	1713	58	171	257	470	311	203	119	62	62
1	438	39	96	110	90	50	27	17	6	3
2	469	11	42	78	163	82	49	25	8	11
3	283	3	17	39	88	69	32	16	11	8
4	347	5	10	23	92	85	55	32	25	20
5	138	-	3	4	31	22	32	22	8	16
6	29	-	2	1	6	2	6	6	2	4
7	5	-	1	1	-	1	-	-	2	-
8	4	-	-	1	-	-	2	1	-	-
9	-	-	-	-	-	-	-	-	-	-
10 eller flere	-	-	-	-	-	-	-	-	-	-

Tabell 16. Boliger etter husets byggeår og hustype/eieform/oppvarmingskilde. Bosatte og rom, etter husets byggeår. 3. november 1990

	I alt	Husets byggeår							
		-1900	1901-1920	1921-1940	1941-1945	1946-1960	1961-1970	1971-1980	1981-1990
Boliger i alt	1713	160	82	136	46	281	273	442	293
<b>Hustype</b>									
Frittliggende enebolig eller våningshus tilknyttet gårdsdrift	1591	155	72	118	40	260	255	417	274
Hus i kjede, rekkehus, terrassehus eller vertikaldelt tomannsbolig	24	1	-	-	-	3	2	8	10
Horisontaldelt tomannsbolig eller annet boligbygg med mindre enn 3 etasjer	56	-	10	11	2	11	4	13	5
Blokk, leiegård eller annet boligbygg med 3 etasjer eller mer	5	-	-	-	1	1	1	2	-
Forretningsbygg, pensjonat, aldershjem, militærforlegning eller annet bygg for fellesholdning	37	4	-	7	3	6	11	2	4
<b>Eie-/eieform</b>									
Eies i alt	1357	109	55	94	33	226	220	370	250
Privat	1309	104	51	90	29	223	213	358	241
Gjennom borettslag eller boligaksjeselskap	48	5	4	4	4	3	7	12	9
Leies i alt	356	51	27	42	13	55	53	72	43
Som tjenestebolig	25	-	2	2	3	5	4	6	3
For et avgrenset tidsrom	78	7	3	14	3	9	10	23	9
På andre vilkår	253	44	22	26	7	41	39	43	31
<b>Oppvarmingskilde</b>									
En kilde, i alt	439	38	25	32	14	79	69	118	64
Sentralvarme	125	3	1	9	4	23	21	46	18
Elektriske ovner, varmekabler e.l.	100	2	12	3	1	15	14	25	28
Ovner for flytende brensel	31	2	-	1	-	8	8	10	2
Ovner for fast brensel	183	31	12	19	9	33	26	37	16
To eller flere kilder, i alt	1274	122	57	104	32	202	204	324	229
Elektriske ovner og ovner for fast brensel	779	90	40	57	18	119	110	166	179
Elektriske ovner og ovner for flytende brensel	65	3	3	1	3	13	14	23	5
Ovner for fast og flytende brensel	68	7	3	9	3	16	15	10	5
Sentralvarme og én eller flere andre kilder	63	8	1	4	-	7	10	24	9
Andre kombinasjoner	299	14	10	33	8	47	55	101	31
Bosatte i alt	4544	406	183	275	113	624	681	1377	885
Bosatte pr. bolig	2,7	2,5	2,2	2,0	2,5	2,2	2,5	3,1	3,0
Rom i alt	7711	777	342	546	184	1204	1177	2094	1387
Rom pr. bolig	4,5	4,9	4,2	4,0	4,0	4,3	4,3	4,7	4,7

Tabell 17. Boliger og bosatte. Sanitærutstyr, størrelse og tilgjengelighet. 3. november 1990

	I alt	Sanitærutstyr			
		Med WC		Uten WC	
		Med bad	Uten bad	Med bad	Uten bad
I alt .....	1713	1573	18	45	77
<b>Tallet på rom på 6 m<sup>2</sup> eller mer</b>					
(kjøkken, gang, bad o.l. er <i>ikke</i> medregnet)					
1 rom .....	58	42	2	1	13
Med kjøkken 6 m <sup>2</sup> eller større .....	27	18	1	-	8
Med kjøkken mindre enn 6 m <sup>2</sup> .....	14	12	1	-	1
Uten kjøkken .....	17	12	-	1	4
2 rom .....	171	133	4	6	28
Med kjøkken 6 m <sup>2</sup> eller større .....	130	103	3	4	20
Med kjøkken mindre enn 6 m <sup>2</sup> .....	32	24	1	1	6
Uten kjøkken .....	9	6	-	1	2
3 rom .....	257	224	4	13	16
4 rom .....	470	442	3	12	13
5 rom .....	311	294	4	8	5
6 rom .....	203	198	1	2	2
7 rom .....	119	117	-	2	-
8 rom .....	62	61	-	1	-
9 rom eller flere .....	62	62	-	-	-
<b>Etasjeplassering. Heis</b>					
Boliger med beboelsesrom i					
én etasje i alt .....	957	869	9	25	54
Kjelleretasje .....	53	48	1	1	3
Underetasje .....	34	30	-	-	4
1. etasje .....	768	703	6	19	40
2. etasje .....	93	82	2	4	5
3. etasje .....	5	4	-	-	1
4. etasje .....	3	1	-	1	1
I hus med heis .....	-	-	-	-	-
I hus uten heis .....	3	1	-	1	1
5. etasje eller høyere .....	1	1	-	-	-
I hus med heis .....	1	1	-	-	-
I hus uten heis .....	-	-	-	-	-
flere etasjer i alt .....	756	704	9	20	23
1. etasje og underetasje/kjeller .....	285	277	3	4	1
1. og 2. etasje .....	399	358	6	13	22
1. og 2. etasje og underetasje/kjeller .....	56	53	-	3	-
1., 2. og 3. etasje .....	8	8	-	-	-
Andre etasjekombinasjoner .....	8	8	-	-	-
Bosatte i alt .....	4544	4328	23	76	117
Bosatte pr. bolig .....	2,7	2,8	1,3	1,7	1,5
Rom i alt .....	7711	7271	60	174	206
Rom pr. bolig .....	4,5	4,6	3,3	3,9	2,7

Tabell 18. Boliger etter standardindikatorer. Bosatte etter alder og standardindikatorer. 3. november 1990

	Boliger	Bosatte									
		I alt	0-19	20-29	30-39	40-49	50-59	60-69	70-79	80-89	90-
I alt	1713	4544	1193	648	638	629	458	464	358	144	12
<b>Hustype</b>											
Frittliggende enebolig eller våningshus tilknyttet gårdsdrift	1591	4274	1124	597	597	603	433	438	336	135	11
Småhus	80	187	49	36	25	17	18	20	14	7	1
Blokk, leiegård, forretningsbygg, bygg for felleshusholdning e.l.	42	83	20	15	16	9	7	6	8	2	-
<b>Tallet på rom. Kjøkken</b>											
1 - 2 rom	229	395	58	85	36	25	38	62	57	29	5
Med kjøkken	203	359	53	76	30	21	36	60	51	27	5
Uten kjøkken	26	36	5	9	6	4	2	2	6	2	-
3 - 4 rom	727	1755	369	248	233	207	203	220	204	68	3
5 rom eller flere	757	2394	766	315	369	397	217	182	97	47	4
<b>Byggear</b>											
- 1900	160	406	98	57	41	46	27	62	47	25	3
1901 - 1960	545	1195	218	176	145	117	111	173	180	71	4
1961 - 1990	1008	2943	877	415	452	466	320	229	131	48	5
<b>Oppvarmingskilder</b>											
Én kilde, i alt	439	1035	209	162	107	147	123	130	114	40	3
Sentralvarme, elektriske ovner, varmekabler e.l.	225	530	120	91	65	81	55	52	46	20	-
Ovner for flytende brensel	31	62	4	14	2	12	7	9	12	2	-
Ovner for fast brensel	183	443	85	57	40	54	61	69	56	18	3
To eller flere kilder, i alt	1274	3509	984	486	531	482	335	334	244	104	9
Elektriske ovner og ovner for fast brensel	779	2192	632	332	354	281	199	196	134	60	4
Elektriske ovner og ovner for flytende brensel	65	177	40	25	17	25	22	26	16	5	1
Ovner for fast og flytende brensel	68	142	20	18	12	13	20	21	28	9	1
Sentralvarme og én eller flere andre kilder	63	192	56	31	29	31	14	17	11	3	-
Andre kombinasjoner	299	806	236	80	119	132	80	74	55	27	3
<b>Sanitærforhold</b>											
Har både bad og WC	1573	4328	1173	617	619	619	437	411	325	118	9
Har WC, men ikke bad	18	23	-	4	3	-	-	2	6	7	1
Har bad, men ikke WC	45	76	10	13	12	3	9	16	6	6	1
Har verken bad eller WC	77	117	10	14	4	7	12	35	21	13	1
<b>Etasjeplassering. Hels</b>											
Boliger med beboelsesrom i én etasje i alt	957	2318	515	360	274	323	250	277	227	84	8
1. etasje, kjelleretasje eller underetasje	855	2106	474	321	250	303	230	253	196	73	6
2. etasje eller høyere	102	212	41	39	24	20	20	24	31	11	2
I hus med heis	5	14	3	4	2	1	2	2	-	-	-
I hus uten heis	97	198	38	35	22	19	18	22	31	11	2
Boliger med beboelsesrom i flere etasjer	756	2226	678	288	364	306	208	187	131	60	4
<b>Plan i boligen</b>											
Boliger med kjøkken, bad, WC og minst ett beboelsesrom på ett plan	1444	4000	1083	565	568	585	411	379	298	102	9
<b>Eie-/leieform</b>											
Eies i alt	1357	3811	1019	492	528	578	410	398	279	99	8
Privat	1309	3712	1008	479	518	564	396	379	266	94	8
Gjennom borettslag e.l.	48	99	11	13	10	14	14	19	13	5	-
Leies	356	733	174	156	110	51	48	66	79	45	4
<b>Tallet på bosatte</b>											
1	438	438	9	55	40	27	37	83	120	62	5
2	469	938	38	85	67	91	138	268	186	61	4
3	283	849	186	169	133	130	137	63	24	7	-
4	347	1388	525	207	258	236	103	36	17	4	2
5	138	690	334	80	116	113	26	8	5	7	1
6 eller flere	38	241	101	52	24	32	17	6	6	3	-



Tabell 19. Husholdninger, familier og personer, etter type husholdning<sup>1</sup>. Husholdninger etter type husholdning<sup>1</sup> og tallet på familier i husholdningen/yrkesaktivitet i husholdningen/eieform/tallet på rom i boligen og kjøkken. 3.november 1990

	I alt	En- person- hus- hold- ninger	Flerpersonhusholdninger uten barn			Flerpersonhusholdninger med barn			
			I alt	2 per- soner	3 per- soner eller flere	I alt	1 barn	2 barn	3 barn eller flere
Personer i alt	4544	438	1765	878	887	2341	782	1059	500
Familier i alt	1944	438	811	508	303	695	286	306	103
Husholdninger i alt	1713	438	688	439	249	587	233	258	96
<b>Tallet på familier i husholdningen</b>									
1 familie	1494	438	570	370	200	486	182	215	89
2 familier	208	-	114	69	45	94	49	38	7
3 familier	10	-	3	-	3	7	2	5	-
4 familier eller flere	1	-	1	-	1	-	-	-	-
<b>Yrkesaktivitet. Tallet på yrkesaktive i uka</b>									
Husholdning uten yrkesaktive	547	294	212	199	13	41	22	13	6
Husholdning med 1 yrkesaktiv	487	144	170	121	49	173	67	68	38
Heltid <sup>2</sup>	417	123	143	96	47	151	57	60	34
Deltid	70	21	27	25	2	22	10	8	4
Husholdning med 2 yrkesaktive	547	-	218	119	99	329	115	166	48
Begge på heltid	285	-	140	73	67	145	59	67	19
En på heltid	256	-	74	42	32	182	55	98	29
Ingen på heltid	6	-	4	4	-	2	1	1	-
Husholdning med 3 yrkesaktive	109	-	72	-	72	37	24	10	3
Alle på heltid	49	-	36	-	36	13	10	1	2
To på heltid	48	-	30	-	30	18	12	6	-
En på heltid	11	-	6	-	6	5	1	3	1
Ingen på heltid	1	-	-	-	-	1	1	-	-
Husholdning med 4 yrkesaktive og over	23	-	16	-	16	7	5	1	1
<b>Eie-/leieform</b>									
Eies i alt	1357	276	585	361	224	496	192	220	84
Privat	1309	255	564	347	217	490	190	216	84
Gjennom borettslag e.l.	48	21	21	14	7	6	2	4	-
Leies i alt	356	162	103	78	25	91	41	38	12
Som tjenestebolig	25	7	8	4	4	10	3	6	1
For et avgrenset tidsrom	78	26	24	23	1	28	12	13	3
På andre vilkår	253	129	71	51	20	53	26	19	8
<b>Tallet på rom. Kjøkken</b>									
1 rom	58	39	12	8	4	7	5	2	-
Med kjøkken 6 m <sup>2</sup> eller større	27	14	8	6	2	5	3	2	-
Med kjøkken mindre enn 6 m <sup>2</sup>	14	9	3	2	1	2	2	-	-
Uten kjøkken	17	16	1	-	1	-	-	-	-
2 rom	171	96	49	37	12	26	17	9	-
Med kjøkken 6 m <sup>2</sup> eller større	130	70	40	31	9	20	13	7	-
Med kjøkken mindre enn 6 m <sup>2</sup>	32	21	6	4	2	5	4	1	-
Uten kjøkken	9	5	3	2	1	1	-	1	-
3 rom	257	110	100	72	28	47	25	20	2
4 rom	470	90	233	158	75	147	62	70	15
5 rom	311	50	125	77	48	136	53	65	18
6 rom	203	27	85	46	39	91	30	36	25
7 rom	119	17	47	25	22	55	17	20	18
8 rom	62	6	16	6	10	40	15	18	7
9 rom eller flere	62	3	21	10	11	38	9	18	11

<sup>1</sup> I denne tabellen er barn (ugifte hjemmeboende) 18 år og over holdt utenfor ved grupperingen av husholdninger etter type. Husholdninger som har barn bare i alderen 18 år og over, er derfor regnet som flerpersonhusholdninger uten barn. <sup>2</sup> Heltid er samlet avtalt/vanlig arbeidstid på 30 timer eller mer i uka (alle arbeidsforhold).

Tabell 20. Husholdninger, familier og personer, etter husholdningsstørrelse/type husholdning. Absolutte tall og prosent. 3. november 1990

	Absolutte tall			Prosent		
	Personer	Familier	Husholdninger	Personer	Familier	Husholdninger
I alt .....	4544	1944	1713	100,0	100,0	100,0
<b>Husholdningsstørrelse</b>						
1 person .....	438	438	438	9,6	22,5	25,6
2 personer .....	938	538	469	20,6	27,7	27,4
3 personer .....	849	346	283	18,7	17,8	16,5
4 personer .....	1388	400	347	30,5	20,6	20,3
5 personer eller flere .....	931	222	176	20,5	11,4	10,3
<b>Husholdningstype</b>						
Énpersonhusholdninger .....	438	438	438	9,6	22,5	25,6
<b>Alder</b>						
- 24 .....	34	34	34	0,7	1,7	2,0
25 - 34 .....	53	53	53	1,2	2,7	3,1
35 - 44 .....	35	35	35	0,8	1,8	2,0
45 - 69 .....	129	129	129	2,8	6,6	7,5
70 - 79 .....	120	120	120	2,6	6,2	7,0
80 - 84 .....	41	41	41	0,9	2,1	2,4
85 - 89 .....	21	21	21	0,5	1,1	1,2
90 - .....	5	5	5	0,1	0,3	0,3
Flerpersonhusholdninger uten barn <sup>1</sup> .....	1765	811	688	38,8	41,7	40,2
<b>Alder eldste person</b>						
- 24 .....	12	10	6	0,3	0,5	0,4
25 - 34 .....	66	52	33	1,5	2,7	1,9
35 - 44 .....	95	52	37	2,1	2,7	2,2
45 - 69 .....	1100	441	402	24,2	22,7	23,5
70 - 79 .....	329	168	142	7,2	8,6	8,3
80 - 84 .....	104	55	42	2,3	2,8	2,5
85 - 89 .....	43	25	20	0,9	1,3	1,2
90 - .....	16	8	6	0,4	0,4	0,4
Flerpersonhusholdninger med barn <sup>1</sup> .....	2341	695	587	51,5	35,8	34,3
<b>Alder yngste barn</b>						
0 - 6 .....	1115	357	282	24,5	18,4	16,5
7 - 15 .....	1008	275	247	22,2	14,1	14,4
16 - 17 .....	218	63	58	4,8	3,2	3,4
<b>Tallet på barn i husholdningen</b>						
1 barn .....	782	286	233	17,2	14,7	13,6
2 barn .....	1059	306	258	23,3	15,7	15,1
3 barn .....	423	89	84	9,3	4,6	4,9
4 barn eller flere .....	77	14	12	1,7	0,7	0,7

<sup>1</sup> I denne tabellen er barn (ugifte hjemmeboende) 18 år og over holdt utenfor ved grupperingen av husholdninger etter type. Husholdninger som har barn bare i alderen 18 år og over, er derfor regnet som flerpersonhusholdninger uten barn.

Tabell 21. Husholdninger etter type husholdning<sup>1</sup> og disponering av personbil/avfallssortering.  
3. november 1990

	I alt	Husholdninger med barn	Husholdninger uten barn					
			I alt	Alder eldste person				
				-24	25-44	45-69	70-79	80-
I alt .....	1713	587	1126	40	158	531	262	135
<b>Disponering av personbil</b>								
1 bil .....	805	268	537	22	88	272	110	45
2 biler .....	490	264	226	3	49	143	22	9
3 biler eller flere .....	80	35	45	-	2	41	2	-
Husholdningen disponerer ikke bil ...	338	20	318	15	19	75	128	81
<b>Avfallssortering (kildesortering)</b>								
Husholdningen sorterer avfall, i alt ...	675	264	411	17	53	204	95	42
Papir <sup>2</sup> .....	272	93	179	5	22	88	48	16
Glass <sup>2</sup> .....	97	35	62	2	10	32	13	5
Batterier <sup>2</sup> .....	545	245	300	10	37	162	61	30
Maling, lakk, olje e.l. <sup>2</sup> .....	79	40	39	2	7	24	-	6
Annet avfall <sup>2</sup> .....	165	46	119	1	16	60	30	12
Husholdningen sorterer ikke avfall ...	1038	323	715	23	105	327	167	93

<sup>1</sup> I denne tabellen er barn (ugifte hjemmeboende) 18 år og over holdt utenfor ved grupperingen av husholdninger etter type. Husholdninger som har barn bare i alderen 18 år og over, er derfor regnet som husholdninger uten barn. <sup>2</sup> Noen husholdninger sorterer flere typer avfall. Derfor blir summen av husholdninger etter avfallstype større enn tallet på husholdninger som sorterer avfall i alt.

Tabell 22. Familier i privathusholdninger etter familietype. Personer etter alder og familietype.  
3. november 1990

Alder	I alt	Enslig	Ektepar uten ugifte barn	Ektepar med ugifte barn	Mor med barn	Far med barn
<b>Familier</b>						
I alt .....	1944	718	348	670	166	42
<b>Personer</b>						
I alt .....	4544	718	696	2634	401	95
0 - 4 .....	289	3	-	194	87	5
5 - 9 .....	273	2	-	219	34	18
10 - 14 .....	293	1	-	260	28	4
15 - 19 .....	338	8	-	285	38	7
20 - 24 .....	337	56	9	233	34	5
25 - 29 .....	311	84	13	160	47	7
30 - 34 .....	317	55	19	201	33	9
35 - 39 .....	321	46	9	232	26	8
40 - 44 .....	340	38	14	260	20	8
45 - 49 .....	289	27	33	212	12	5
50 - 54 .....	245	30	41	160	11	3
55 - 59 .....	213	25	80	98	6	4
60 - 64 .....	225	47	118	54	5	1
65 - 69 .....	239	54	137	40	5	3
70 - 74 .....	200	76	103	18	3	-
75 - 79 .....	158	78	68	6	5	1
80 - 84 .....	97	52	37	2	3	3
85 - 89 .....	47	29	14	-	2	2
90 - .....	12	7	1	-	2	2

Tabell 23. Hovedtall for par og personer i par. 3. november 1990

	I alt	Gifte			Samboende		
		I alt	Uten barn <sup>1</sup>	Med barn <sup>1</sup>	I alt	Uten barn <sup>1</sup>	Med barn <sup>1</sup>
<b>Par</b>							
I alt							
<b>Tallet på barn i husholdningen<sup>1</sup></b>							
0							
1							
2							
3							
4							
5 og over							
<b>Parets yrkesaktivitet i uka</b>							
<b>27. oktober - 2. november 1990</b>							
Ingen yrkesaktiv							
En yrkesaktiv							
Begge yrkesaktive							
<b>Personer</b>							
I alt							
<b>Alder</b>							
0 - 19							
20 - 29							
30 - 39							
40 - 49							
50 - 59							
60 - 69							
70 -							
<b>Høyeste utdanning</b>							
Barne- og ungdomsskolenivå							
Gymnasnivå							
Universitets- og høgskolenivå							
Uoppgitt, ingen utdanning eller utdanning på førskolenivå							

Tallene i denne tabellen er ikke ferdige. Tabellen vil bli utarbeidet seinere, og kan fås ved å vende seg til Statistisk sentralbyrå, Folketellingskontoret.

<sup>1</sup> I denne tabellen er barn (ugifte hjemmeboende) 18 år og over holdt utenfor ved grupperingen av par. Par som har barn bare i alderen 18 år og over, er derfor regnet som par uten barn.

Tabell 24. Barn 0-17 år etter alder, familietype og mors/fars yrkesaktivitet i uka 27. oktober - 2. november 1990

Alder	I alt	Ektepar med barn			Mor med barn		Far med barn	
		Ingen av foreldrene yrkesaktive	En av foreldrene yrkesaktiv	Begge foreldrene yrkesaktive	Mor ikke yrkesaktiv	Mor yrkesaktiv	Far ikke yrkesaktiv	Far yrkesaktiv
I alt <sup>1</sup>	1046	25	248	572	75	92	8	26
0	50	2	10	14	10	13	1	-
1	68	3	14	31	10	10	-	-
2	65	1	11	26	13	13	-	1
3	44	1	11	24	3	5	-	-
4	59	1	13	32	2	8	1	2
5	55	1	9	29	7	6	1	2
6	60	2	15	25	3	6	1	8
7	56	1	12	36	2	1	-	4
8	46	1	11	30	1	3	-	-
9	54	-	13	34	4	1	-	2
10	65	4	10	41	1	8	1	-
11	60	-	15	39	3	3	-	-
12	57	2	17	33	5	-	-	-
13	52	4	12	30	1	3	1	1
14	58	1	19	33	3	1	-	1
15	59	-	14	43	-	1	1	-
16	66	-	20	32	6	5	1	2
17	72	1	22	40	1	5	-	3

<sup>1</sup> Barn 0-17 år i alt er ikke det samme som personer 0-17 år i alt. Se tekstdelen, pkt. 4.1.

Tabell 25. Personer 67 år og over. Alder, tallet på personer i husholdningen, husholdningstype og indikatorer for boligstandard. 3. november 1990

	I alt	67 - 69 år		70 - 79 år		80 - 89 år		90 år og over	
		Bor alene	Bor med flere	Bor alene	Bor med flere	Bor alene	Bor med flere	Bor alene	Bor med flere
I alt .....	689	26	112	120	244	62	102	5	18
I felleshusholdning .....	38	-	1	-	6	-	20	-	11
I privathusholdning i alt .....	651	26	111	120	238	62	82	5	7
<b>Hustype</b>									
Frittliggende ønebolig eller våningshus tilknyttet gårdsdrift .....	610	22	106	112	224	59	76	5	6
Småhus .....	28	2	4	4	10	2	5	-	1
Blokk, leiegård, forretningsbygg, bygg for felleshusholdning e.l. ....	13	2	1	4	4	1	1	-	-
<b>Tallet på rom. Kjøkken</b>									
1 - 2 rom .....	114	10	13	34	23	13	16	3	2
Med kjøkken .....	105	10	12	30	21	13	14	3	2
Uten kjøkken .....	9	-	1	4	2	-	2	-	-
3 - 4 rom .....	335	10	50	58	146	36	32	1	2
5 rom eller flere .....	202	6	48	28	69	13	34	1	3
<b>Byggeår</b>									
- 1900 .....	89	1	13	13	34	11	14	1	2
1901 - 1960 .....	318	11	52	69	111	33	38	1	3
1961 - 1990 .....	244	14	46	38	93	18	30	3	2
<b>Oppvarmingskilder</b>									
En kilde, i alt .....	195	11	27	37	77	16	24	3	-
Sentralvarme, elektriske ovner, varmekabler e.l. ....	79	3	10	19	27	9	11	-	-
Ovner for flytende brensel .....	18	1	3	4	8	2	-	-	-
Ovner for fast brensel .....	98	7	14	14	42	5	13	3	-
To eller flere kilder, i alt .....	456	15	84	83	161	46	58	2	7
Sentralvarme og én eller flere andre kilder .....	22	1	7	4	7	-	3	-	-
Andre kombinasjoner .....	434	14	77	79	154	46	55	2	7
<b>Sanitærforhold</b>									
Har både bad og WC .....	573	21	100	98	227	44	74	2	7
Har WC, men ikke bad .....	14	-	-	4	2	5	2	1	-
Har bad, men ikke WC .....	19	1	5	4	2	5	1	1	-
Har verken bad eller WC .....	45	4	6	14	7	8	5	1	-
<b>Etasjeplassering. Heis</b>									
Boliger med beboelsesrom i én etasje i alt .....	407	21	67	78	149	41	43	4	4
1. etasje, kjelleretasje eller underetasje .....	355	18	62	65	131	38	35	3	3
2. etasje eller høyere .....	52	3	5	13	18	3	8	1	1
I hus med heis .....	2	2	-	-	-	-	-	-	-
I hus uten heis .....	50	1	5	13	18	3	8	1	1
Boliger med beboelsesrom i flere etasjer .....	244	5	44	42	89	21	39	1	3
<b>Plan i boligen</b>									
Boliger med kjøkken, bad, WC og minst ett beboelsesrom på ett plan ..	518	20	89	89	209	40	62	2	7
<b>Eie-/leieform</b>									
Eies i alt .....	500	23	91	84	195	33	66	3	5
Privat .....	474	20	86	81	185	32	62	3	5
Gjennom borettslag e.l. ....	26	3	5	3	10	1	4	-	-
Leies .....	151	3	20	36	43	29	16	2	2

Tabell 26. Folkemengde etter alder, kjønn og type bostedsstrøk/grunnkrets. 3. november 1990

	I alt	Alder										
		0-6	7-15	16-19	20-24	25-29	30-49	50-59	60-66	67-69	70-79	80-
Kommunen	4586	405	509	279	337	311	1267	459	330	138	364	187
Menn	2312	207	258	159	180	156	641	241	170	65	156	79
Kvinner	2274	198	251	120	157	155	626	218	160	73	208	108
<b>Type bostedsstrøk og kjønn</b>												
<b>Tettsteder</b>												
Tettbygde strøk	1646	137	205	110	119	87	489	171	108	36	116	68
Menn	808	75	105	59	58	45	236	88	50	21	45	26
Kvinner	838	62	100	51	61	42	253	83	58	15	71	42
1611 Granrudmoen	874	83	124	76	81	51	288	94	37	10	24	6
Menn	429	41	62	37	41	24	139	49	20	7	7	2
Kvinner	445	42	62	39	40	27	149	45	17	3	17	4
1612 Tretten	772	54	81	34	38	36	201	77	71	26	92	62
Menn	379	34	43	22	17	21	97	39	30	14	38	24
Kvinner	393	20	38	12	21	15	104	38	41	12	54	38
Spredtbygde strøk	2892	259	301	167	218	213	760	287	219	101	248	119
Menn	1477	127	152	98	122	105	395	152	118	44	111	53
Kvinner	1415	132	149	69	96	108	365	135	101	57	137	66
Uoppgitt	48	9	3	2	-	11	18	1	3	1	-	-
<b>Delområde, grunnkrets og kjønn</b>												
01 Øyer sokn	2679	252	327	181	205	184	790	248	147	68	194	83
Menn	1348	126	164	102	111	87	402	135	74	29	81	37
Kvinner	1331	126	163	79	94	97	388	113	73	39	113	46
0101 Ensby	191	14	21	12	6	21	52	20	16	7	16	6
Menn	95	5	11	7	3	9	28	11	8	5	6	2
Kvinner	96	9	10	5	3	12	24	9	8	2	10	4
0102 Sørbygda	223	20	26	17	16	10	67	16	15	7	21	8
Menn	106	11	10	8	7	5	33	11	8	1	9	3
Kvinner	117	9	16	9	9	5	34	5	7	6	12	5
0103 Granrudmoen syd	221	37	32	8	16	21	64	21	9	5	7	1
Menn	114	21	17	3	11	9	34	11	3	3	2	-
Kvinner	107	16	15	5	5	12	30	10	6	2	5	1
0104 Granrudmoen vest	331	16	46	36	34	13	103	35	21	5	17	5
Menn	156	6	17	21	17	6	46	19	11	4	7	2
Kvinner	175	10	29	15	17	7	57	16	10	1	10	3
0105 Granrudmoen øst	350	32	48	33	33	19	124	48	10	1	2	-
Menn	176	16	29	13	15	11	59	25	8	-	-	-
Kvinner	174	16	19	20	18	8	65	23	2	1	2	-
0106 Lisgrenda	279	19	36	18	24	17	87	26	17	7	22	6
Menn	145	13	14	15	14	9	42	14	9	1	11	3
Kvinner	134	6	22	3	10	8	45	12	8	6	11	3
0107 Vestlund	277	31	30	18	18	27	77	22	14	4	23	13
Menn	138	12	14	10	12	12	44	8	10	2	8	6
Kvinner	139	19	16	8	6	15	33	14	4	2	15	7
0108 Tingberg	271	25	18	17	22	21	48	29	21	11	36	23
Menn	133	9	10	12	13	9	27	15	6	3	18	11
Kvinner	138	16	8	5	9	12	21	14	15	8	18	12
0109 Midtbygda	204	20	33	10	10	14	60	14	10	5	19	9
Menn	111	12	19	8	7	7	31	9	6	2	6	4
Kvinner	93	8	14	2	3	7	29	5	4	3	13	5
0110 Nordbygda	300	32	36	11	20	18	98	14	13	16	30	12
Menn	158	19	22	5	9	10	51	11	4	8	13	6
Kvinner	142	13	14	6	11	8	47	3	9	8	17	6
0111 Pellestova	1	-	-	-	-	-	-	-	-	-	1	-
Menn	1	-	-	-	-	-	-	-	-	-	1	-
0112 Hornsjø	31	6	1	1	6	3	10	3	1	-	-	-
Menn	15	2	1	-	3	-	7	1	1	-	-	-
Kvinner	16	4	-	1	3	3	3	2	-	-	-	-
02 Tretten sokn	1859	144	179	96	132	116	459	210	180	69	170	104
Menn	937	76	93	55	69	63	229	105	94	36	75	42
Kvinner	922	68	86	41	63	53	230	105	86	33	95	62
0201 Sør-Tretten	266	28	32	19	19	24	58	28	25	11	14	8
Menn	128	10	12	9	10	14	29	13	16	7	6	2
Kvinner	138	18	20	10	9	10	29	15	9	4	8	6
0202 Aurvoll	302	16	28	12	18	8	71	26	22	12	45	44
Menn	131	7	9	9	5	5	33	15	11	5	17	15
Kvinner	171	9	19	3	13	3	38	11	11	7	28	29
0203 Stav	145	7	11	6	8	8	25	23	26	6	19	6
Menn	77	5	6	4	6	5	13	10	10	4	10	4
Kvinner	68	2	5	2	2	3	12	13	16	2	9	2
0204 Stav reg.område	228	24	32	11	8	14	79	18	16	4	17	5
Menn	123	19	17	7	4	7	40	10	6	2	8	3
Kvinner	105	5	15	4	4	7	39	8	10	2	9	2

Tabell 26 (forts.). Folkemengde etter alder, kjønn og type bostedsstrøk/grunnkrets. 3. november 1990

	I alt	Alder										
		-6	7-15	16-19	20-24	25-29	30-49	50-59	60-66	67-69	70-79	80-
<b>Grunnkrets og kjønn (forts.)</b>												
0205 Midt-Tretten .....	135	8	12	5	10	10	31	23	14	6	10	6
Menn .....	73	4	8	2	6	5	16	14	8	2	5	3
Kvinner .....	62	4	4	3	4	5	15	9	6	4	5	3
0206 Stasjon .....	170	14	20	8	11	10	47	15	13	5	19	8
Menn .....	84	6	15	5	7	6	21	7	6	3	6	2
Kvinner .....	86	8	5	3	4	4	26	8	7	2	13	6
0207 Dulven .....	261	16	13	16	22	17	66	27	28	16	27	13
Menn .....	140	9	10	7	14	10	30	17	12	8	15	8
Kvinner .....	121	7	3	9	8	7	36	10	16	8	12	5
0208 Vik .....	112	11	9	4	12	6	26	22	7	2	6	7
Menn .....	59	6	6	4	4	4	16	9	5	2	1	2
Kvinner .....	53	5	3	-	8	2	10	13	2	-	5	5
0209 Nord-Tretten .....	240	20	22	15	24	19	56	28	29	7	13	7
Menn .....	122	10	10	8	13	7	31	10	20	3	7	3
Kvinner .....	118	10	12	7	11	12	25	18	9	4	6	4
Uoppgitt .....	48	9	3	2	-	11	18	1	3	1	-	-

Tabell 27. Yrkesaktive 16 år og over, etter næring, kjønn og type bostedsstrøk/grunnkrets. 3. november 1989 - 2. november 1990

	i alt	Jordbruk, skogbruk, fiske og fangst	Oljeutvinning og bergverksdrift	Industri	Kraft- og vannforsyning	Bygge- og anleggsvirksomhet	Varehandel, hotell- og restaurantvirksomhet	Transport, lagring, post- og telekommunikasjoner	Bank-, finans- og forsikringsvirksomhet, eiendomsdrift og forretningsmessig tjenesteyting	Offentlig, sosial og privat tjenesteyting
Kommunen .....	2407	359	21	309	34	274	437	142	82	749
Menn .....	1331	237	20	225	29	252	180	108	45	235
Kvinner .....	1076	122	1	84	5	22	257	34	37	514
<b>Type bostedsstrøk og kjønn</b>										
<b>Tettsteder</b>										
Tettbygde strøk .....	880	23	7	140	18	103	176	64	36	313
Menn .....	472	17	6	102	14	92	72	48	20	101
Kvinner .....	408	6	1	38	4	11	104	16	16	212
1611 Granrudmoen .....	515	14	-	65	7	77	115	37	23	177
Menn .....	277	11	-	50	6	67	40	28	14	61
Kvinner .....	238	3	-	15	1	10	75	9	9	116
1612 Tretten .....	365	9	7	75	11	26	61	27	13	136
Menn .....	195	6	6	52	8	25	32	20	6	40
Kvinner .....	170	3	1	23	3	1	29	7	7	96
Spredtbygde strøk .....	1501	335	14	167	16	166	257	74	44	428
Menn .....	845	219	14	121	15	155	107	58	23	133
Kvinner .....	656	116	-	46	1	11	150	16	21	295
Uoppgitt .....	26	1	-	2	-	5	4	4	2	8
<b>Delområde, grunnkrets og kjønn</b>										
01 Øyer sokn .....	1442	181	3	150	22	180	283	93	53	477
Menn .....	793	122	3	117	20	161	111	72	30	157
Kvinner .....	649	59	-	33	2	19	172	21	23	320
0101 Ensby .....	101	13	-	13	2	14	14	8	8	29
Menn .....	55	8	-	9	2	14	6	4	3	9
Kvinner .....	46	5	-	4	-	-	8	4	5	20
0102 Sørbygda .....	112	21	-	12	1	15	22	3	1	37
Menn .....	58	14	-	9	1	14	7	3	1	9
Kvinner .....	54	7	-	3	-	1	15	-	-	28
0103 Granrudmoen syd .....	113	5	-	16	3	20	16	9	1	43
Menn .....	68	4	-	14	3	17	10	7	-	13
Kvinner .....	45	1	-	2	-	3	6	2	1	30
0104 Granrudmoen vest .....	194	5	-	27	4	25	43	14	10	66
Menn .....	102	5	-	21	3	22	12	10	6	23
Kvinner .....	92	-	-	6	1	3	31	4	4	43
0105 Granrudmoen øst .....	220	5	-	24	1	37	57	14	11	71
Menn .....	117	3	-	17	1	33	19	11	7	26
Kvinner .....	103	2	-	7	-	4	38	3	4	45
0106 Lisgrønda .....	155	24	-	8	1	27	37	15	5	38
Menn .....	90	16	-	8	1	24	14	13	3	11
Kvinner .....	65	8	-	-	-	3	23	2	2	27
0107 Vestlund .....	139	30	2	14	1	12	28	4	2	46
Menn .....	79	19	2	12	1	11	13	3	2	16
Kvinner .....	60	11	-	2	-	1	15	1	-	30
0108 Tingberg .....	123	13	1	10	2	13	18	7	6	53
Menn .....	67	10	1	6	2	12	6	7	3	20
Kvinner .....	56	3	-	4	-	1	12	-	3	33
0109 Midtbygda .....	106	32	-	6	4	4	15	10	5	30
Menn .....	60	21	-	5	4	4	8	7	3	8
Kvinner .....	46	11	-	1	-	-	7	3	2	22
0110 Nordbygda .....	156	32	-	20	3	13	27	9	4	48
Menn .....	85	21	-	16	2	10	12	7	2	15
Kvinner .....	71	11	-	4	1	3	15	2	2	33
0112 Hornsjø .....	23	1	-	-	-	-	6	-	-	16
Menn .....	12	1	-	-	-	-	4	-	-	7
Kvinner .....	11	-	-	-	-	-	2	-	-	9
02 Tretten sokn .....	939	177	18	157	12	89	150	45	27	264
Menn .....	524	114	17	106	9	86	68	34	13	77
Kvinner .....	415	63	1	51	3	3	82	11	14	187
0201 Sør-Tretten .....	138	42	1	17	1	21	16	4	4	32
Menn .....	76	24	1	9	1	20	5	2	3	11
Kvinner .....	62	18	-	8	-	1	11	2	1	21
0202 Aurvoll .....	125	3	4	22	2	10	21	7	7	49
Menn .....	69	2	4	19	2	9	13	5	2	13
Kvinner .....	56	1	-	3	-	1	8	2	5	36



Tabell 27 (forts.). Yrkesaktive 16 år og over i året, etter næring, kjønn og type bostedsstrøk/grunnkrets.  
3. november 1990

	I alt	Jord- bruk, skog- bruk, fiske og fangst	Oljeut- vinning og berg- verks- drift	Industri	Kraft- og vann- for- syning	Bygge- og anleggs- virksom- het	Vare- handel, hotell- og restau- rant- virk- somhet	Transport, lagring, post- og telekom- munika- sjoner	Bank-, finans- og forsikrings- virksomhet, eiendoms- drift og forretnings- messig tjeneste- tying	Offent- lig, sosial og privat tjeneste- tying
<b>Grunnkrets og kjønn (forts.)</b>										
0203 Stav .....	79	4	1	16	3	6	18	7	1	23
Menn .....	41	2	1	8	3	6	8	5	1	7
Kvinner .....	38	2	-	8	-	-	10	2	-	16
0204 Stav reg.område .....	111	2	1	20	5	7	18	9	4	45
Menn .....	60	2	-	15	2	7	10	7	3	14
Kvinner .....	51	-	1	5	3	-	8	2	1	31
0205 Midt-Tretten .....	67	12	1	12	-	9	11	1	3	18
Menn .....	42	8	1	10	-	9	6	1	2	5
Kvinner .....	25	4	-	2	-	-	5	-	1	13
0206 Stasjon .....	83	9	3	21	1	5	13	5	2	24
Menn .....	46	6	3	14	1	5	5	4	1	7
Kvinner .....	37	3	-	7	-	-	8	1	1	17
0207 Dulven .....	139	47	1	24	-	17	16	4	2	28
Menn .....	79	29	1	16	-	17	4	4	1	7
Kvinner .....	60	18	-	8	-	-	12	-	1	21
0208 Vik .....	62	19	5	7	-	8	10	1	-	12
Menn .....	37	15	5	4	-	7	4	1	-	1
Kvinner .....	25	4	-	3	-	1	6	-	-	11
0209 Nord-Tretten .....	135	39	1	18	-	6	27	7	4	33
Menn .....	74	26	1	11	-	6	13	5	-	12
Kvinner .....	61	13	-	7	-	-	14	2	4	21
Uoppgitt .....	26	1	-	2	-	5	4	4	2	8

Tabell 28. Privathusholdninger. Utvalgte kjennetegn for boligstandard, og disponering av personbil. Bostedsstrøk/grunnkrets. 3. november 1990

	Alle privat- hushold- ninger	Boligen har både bad og WC	Kjøkken 6 m <sup>2</sup> og over	Boligen bygget etter 1960	Hushold- ningen eier boligen	Hushold- ningen dispo- nerer bil	Bolig- rommene er på ett plan	Boligen ligger i 2. et. eller høyere og huset har ikke heis
Kommunen .....	1713	1573	1594	1008	1357	1375	1444	101
<b>Type bostedsstrøk</b>								
<b>Tettsteder</b>								
Tettbygde strøk .....	589	565	558	416	498	490	529	32
1611 Granrudmoen .....	278	273	262	242	242	253	263	4
1612 Tretten .....	311	292	296	174	256	237	266	28
Spredtbygde strøk .....	1105	993	1020	580	847	867	900	67
Uoppgitt .....	19	15	16	12	12	18	15	2
<b>Delområde og grunnkrets</b>								
01 Øyer sokn .....	977	905	907	609	775	789	832	58
0101 Ensby .....	82	76	78	46	61	68	71	6
0102 Sørbygda .....	93	83	88	48	74	70	76	3
0103 Granrudmoen syd .....	74	71	71	65	58	66	66	1
0104 Granrudmoen vest .....	105	104	101	81	94	93	101	1
0105 Granrudmoen øst .....	109	107	100	103	98	103	105	2
0106 Lisgrønda .....	100	87	94	54	78	80	80	6
0107 Vestlund .....	100	85	97	41	77	75	80	7
0108 Tingberg .....	104	102	89	63	84	78	87	13
0109 Midtbygda .....	77	74	74	43	60	60	65	3
0110 Nordbygda .....	111	99	108	54	87	90	92	8
0111 Pellestova .....	1	1	1	-	1	-	1	-
0112 Hornsjø .....	21	16	6	11	3	6	8	8
02 Tretten sokn .....	717	653	671	387	570	568	597	41
0201 Sør-Tretten .....	99	86	90	50	78	83	75	1
0202 Aurvoll .....	123	115	116	68	103	87	103	12
0203 Stav .....	64	59	61	28	51	53	55	7
0204 Stav reg.område .....	80	78	77	68	71	67	75	2
0205 Midt-Tretten .....	52	46	48	27	41	43	44	2
0206 Stasjon .....	69	64	66	24	49	50	57	10
0207 Dulven .....	106	99	98	56	83	82	93	4
0208 Vik .....	40	32	34	22	32	34	26	-
0209 Nord-Tretten .....	84	74	81	44	62	69	69	3
Uoppgitt .....	19	15	16	12	12	18	15	2

# 0521 ØYER

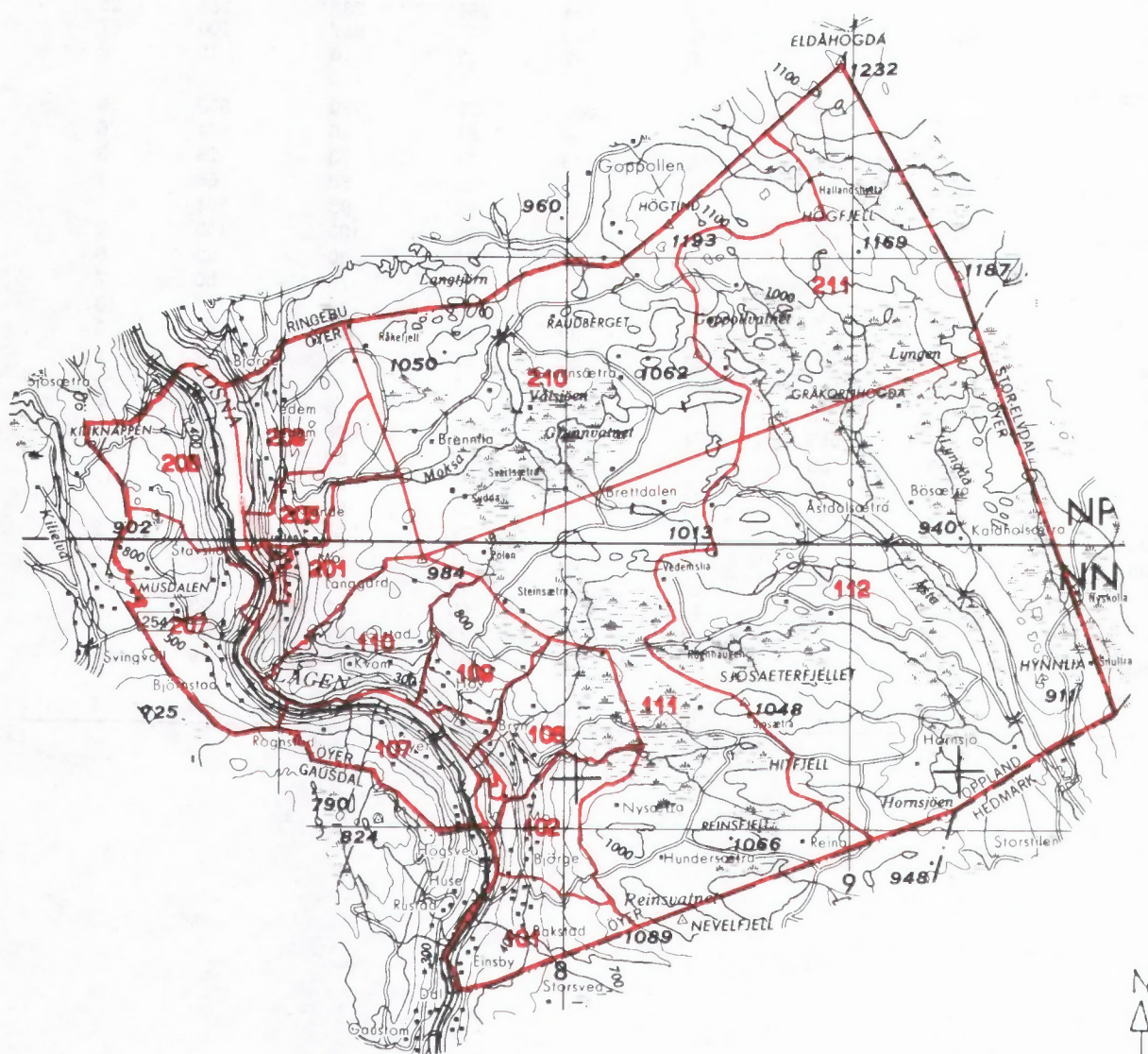

- 207 Grunnkretsnummer
- Kommunegrense
- Grense for delområde og grunnkrets

Kartgrunnlag M ca. 1:250 000  
Tillatelsenr. 74/91 Statens kartverk

Utsnitt av kringskart

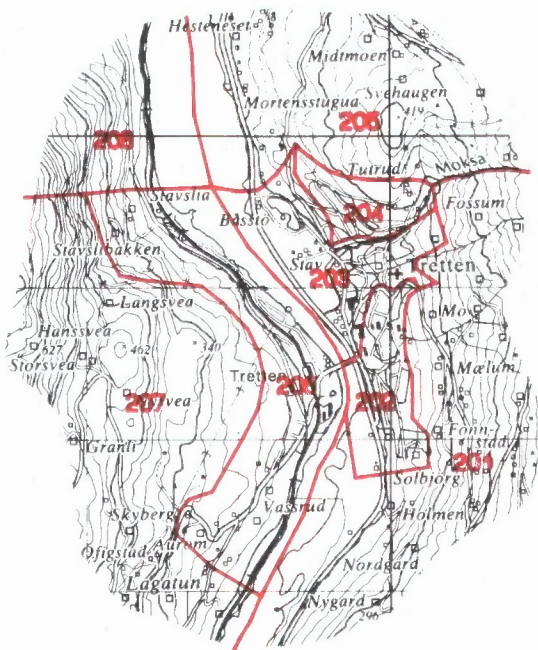

Utsnitt av kringskart

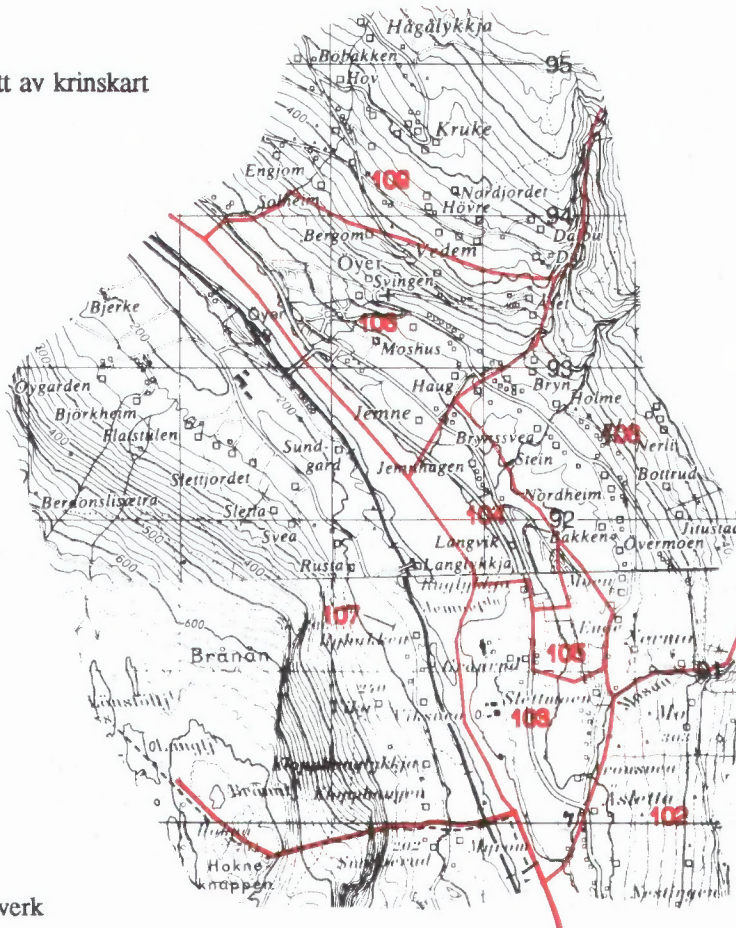

Kartgrunnlag M ca. 1:50 000  
Tillatelsenr. 74/91 Statens kartverk

Avgrensning av Granrudmoen tettsted

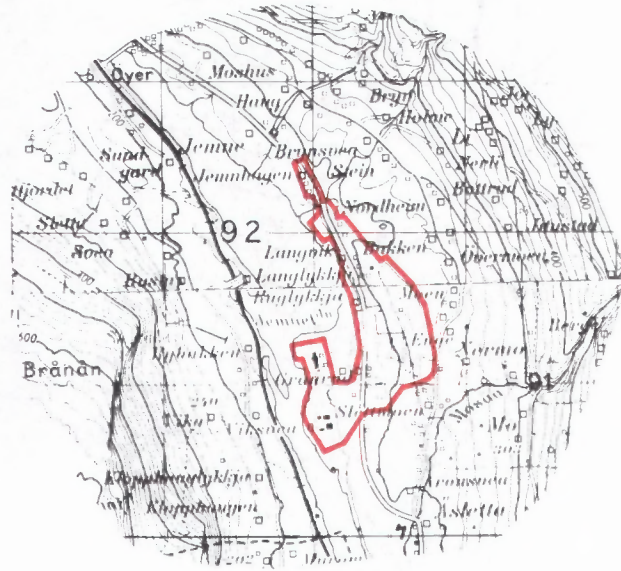

Avgrensning av Tretten tettsted

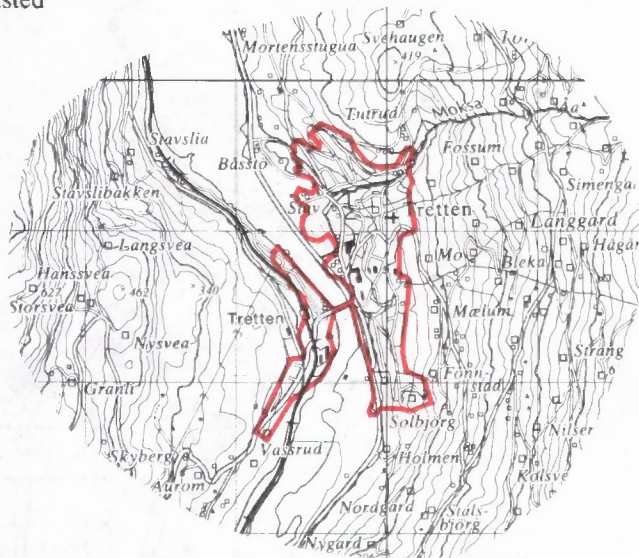

Kartgrunnlag M ca. 1:50 000  
Tillatelsenr. 74/91 Statens kartverk





**FoB 90**

Folke- og  
boligtelling 1990  
gjennomføres av  
Statistisk sentralbyrå

Oppgavene er undergitt taushetsplikt.  
De vil bare bli brukt til å utarbeide statistikk  
og vil bli oppbevart på en betryggende måte

**VIKTIG:**  
Bruk helst  
blyant eller  
blå/svart kulepenn

Slik:  Ikke slik:



**1 Hvem bor du sammen med i leiligheten?**  
Rettleddningen beskriver hva vi mener med  
en leilighet. Sett flere kryss hvis nødvendig.

- |  |  |
|--|--|
| <input checked="" type="checkbox"/> Ingen        | <input checked="" type="checkbox"/> Søsken   |
| <input checked="" type="checkbox"/> Ektefelle    | <input checked="" type="checkbox"/> Svigerforeldre,<br>svigerinne,<br>svoger,<br>svigerbarn,<br>tante, onkel,<br>niese, nevø |
| <input checked="" type="checkbox"/> Samboer      | <input checked="" type="checkbox"/> Besteforeldre,<br>barnebarn  |
| <input checked="" type="checkbox"/> Datter, sønn | <input checked="" type="checkbox"/> Andre personer   |
| <input checked="" type="checkbox"/> Mor, far     |  |

**2 Hadde du inntektsgivende arbeid i minst  
100 timer i året fra 3. nov. 1989 til  
2. nov. 1990?**

Arbeid som ulønnet familiemedlem i  
familiebedrift regnes også som inntekts-  
givende arbeid (f.eks. butikk, gårdsbruk).

- Ja  Nei

**!** Svarte du nei her, skal du ikke  
fylle ut resten av denne siden.

**3 Hvor mange måneder hadde du  
heltids- og/eller deltidsarbeid i  
året fra 3. nov. 1989 til 2. nov. 1990?**  
Se rettleddningen.

Heltid: . . . . . måneder

Deltid: . . . . . måneder

**4 Oppgi navn og adresse på det arbeids-  
stedet (bedriften) der du hadde inntekts-  
givende arbeid lengst tid i året fra  
3. nov. 1989 til 2. nov. 1990.**

Med bedrift menes fabrikk, butikk,  
gårdsbruk, ligningskontor e.l.

Navn: . . . . .

Gate/vei: . . . . .

Poststed: . . . . .

**5 Beskriv virksomheten på dette arbeids-  
stedet så nøyaktig som mulig.**

Skriv f.eks. produksjon av møbler, salg  
av biler, bokhandel, jordbruk, utleie av  
maskiner, arkitektvirksomhet e.l.

Virksomhet: . . . . .

. . . . .

**6 Hvilket yrke (tittel) hadde du på dette  
arbeidsstedet?**

Skriv f.eks. hjemmehjelp, rørlegger, frisør,  
sykepleier, rengjøringshjelp, kokk, plate-  
arbeider, salgskonsulent, førskolelærer e.l.

Yrke: . . . . .

**7 På hvilken måte er/var du knyttet til  
arbeidsstedet du oppgav i spørsmål 4?**

- Som fast eller midlertidig ansatt
- Som selvstendig næringsdrivende (eier)
- Som familiemedlem uten fast lønn  
i familiebedrift

**8 Hadde du inntektsgivende arbeid i uken  
27. okt. - 2. nov. 1990?**  
Se rettleddningen.

- Ja  Nei

**!** Svarte du nei her, skal du ikke  
fylle ut resten av denne siden.

**9 Hva er din vanlige/avtalte  
ukentlige arbeidstid?**

- 1-9 timer  30-34 timer
- 10-19 timer  35-39 timer
- 20-29 timer  40 timer eller  
mer

**10 Hvor mange timer inntektsgivende arbeid  
utførte du i uken 27. okt. - 2. nov.?**

- 1-9 timer  35-39 timer
- 10-19 timer  40 timer eller  
mer
- 20-29 timer  Ingen, jeg  
arbeidet ikke  
denne uken
- 30-34 timer

**!** Arbeidet du ikke denne uken, skal du  
ikke fylle ut resten av denne siden.

**11 Hvor møtte du på arbeid i uken  
27. okt. - 2. nov.?** Se rettleddningen.

- Jeg møtte fast på samme arbeidssted/  
adresse som jeg førte opp i spørsmål 4
- Jeg møtte fast på annet sted.  
Oppgi adresse

Kommune: . . . . .

Gate/vei: . . . . .

Poststed: . . . . .

- Jeg møtte på forskjellige steder  
denne uken

**!** Møtte du på forskjellige steder denne uke  
skal du ikke fylle ut resten av denne siden.

**12 Hvor mange ganger reiste eller gikk du  
fra hjemstedet til arbeidsstedet i uken  
27. okt. - 2. nov.?**

Med hjemsted menes adressen i navne-  
feltet øverst på skjemaet.

- Ingen, jeg er bosatt på  
arbeidsstedet  
(arbeider  
hjemme)
- 1 gang
- 2-3 ganger

- Ingen, jeg var ikke på hjem-  
stedet denne uken
- 4 ganger eller  
flere

**!** Reiste du ikke denne uken, skal du  
ikke fylle ut resten av denne siden.

**13 Hvor lang tid brukte du vanligvis  
fra hjemstedet til arbeidsstedet  
(én vei) i uken 27. okt. - 2. nov.?**

- Under 15 min  45-59 min
- 15-29 min  60-89 min
- 30-44 min  90 min eller  
mer

**14 Hvilke transportmidler brukte du vanligvis  
fra hjemstedet til arbeidsstedet (én vei)  
i uken 27. okt. - 2. nov.?**  
Sett flere kryss hvis nødvendig.

- Bil  Båt
- Buss  Brukte sykkel,  
gikk i mer enn  
10 min
- Tog, trikk, T-bane  Annet

**VIKTIG:**  
Bruk helst  
blyant eller  
blå/svart kulepenn



Slik:  Ikke slik:

Spørsmålene på denne siden gjelder leiligheten der oppgavegiveren er registrert bosatt 3. november 1990 ifølge Folkeregisteret, se adressen i navnefeltet på den andre siden.

- 1 Har andre som bor i leiligheten mottatt boligskjema?  Ja  Nei

Dersom det er mottatt ett boligskjema i leiligheten, fylles det ut og sendes tilbake i svarkonvolutt sammen med alle personskjemaene.

Dersom flere i leiligheten har fått boligskjema, er det bare nødvendig å svare på spørsmålene om boligen (leiligheten) på ett av dem. For hver leilighet skal det nyttes bare en svarkonvolutt. Send derfor alle skjemaene fra de bosatte i leiligheten tilbake i den samme svarkonvolutt.

- 2 Hvor mange rom på 6 m<sup>2</sup> eller mer er det i leiligheten? Ta ikke med kjøkken, gang, bad o.l.

1  2  3  4  5

6  7  8  9 eller flere

- 3 Hvor stor er leiligheten målt i kvadratmeter? Regn med alle rom til boligformål, også kjøkken, gang, bad o.l.

Under 50 m<sup>2</sup>  100-129 m<sup>2</sup>

50-59 m<sup>2</sup>  130-149 m<sup>2</sup>

60-79 m<sup>2</sup>  150-199 m<sup>2</sup>

80-99 m<sup>2</sup>  200 m<sup>2</sup> eller mer

- 4 Hvor stort kjøkken er det i leiligheten?

6 m<sup>2</sup> eller større  Det er ikke kjøkken i leiligheten

Mindre enn 6 m<sup>2</sup>

- 5 Er det bad eller dusj inne i leiligheten?

Ja  Nei

- 6 Er det vannklosett inne i leiligheten?

Ja  Nei

- 7 Hva slags oppvarmingskilder er det i leiligheten?

Sentralvarme (radiatorer e.l.)  Ovner for flytende brensel (olje, parafin e.l.)

Elektriske ovner, varmekabler e.l.  Ovner for fast brensel (ved, koks e.l.)

- 8 Har leiligheten kjøkken, bad/dusj, wc og minst ett beboelsesrom i samme etasje?

Ja  Nei

- 9 Hvilken etasje ligger leiligheten i? Sett flere kryss hvis leiligheten har beboelsesrom i flere etasjer.

Kjelleretasje  Underetasje

1.  2.  3.  4.  5. eller høyere

- 10 Hva slags eie-/leieforhold er det til leiligheten? Sett bare ett kryss.

Jeg/vi eier den gjennom et borettslag eller boligaksjeselskap

Jeg/vi eier den alene eller sammen med andre

Jeg/vi leier den gjennom arbeidet (tjenestebolig)

Jeg/vi leier den for et avgrenset tidsrom

Jeg/vi leier den på andre vilkår

- 11 Hvor mange personbiler disponerer de som bor i leiligheten?

Ingen  1  2  3 eller flere

- 12 Sorterer husholdningen til vanlig avfallet sitt?

Sett bare kryss for avfallstyper som blir levert/hentet etter at de er sortert ut.

Ingen særskilt sortering. Praktisk vanskelig, mangler tilbud e.l.

Papir  Maling, lakk, olje e.l.

Glass  Annet avfall

Batterier

- 13 Hva slags hus ligger leiligheten i? Se rettleiingen.

Frittliggende enebolig eller våningshus tilknyttet gårdsdrift

Hus i kjede, rekkehus, terrassehus eller vertikaldelt tomannsbolig

Horisontaldelt tomannsbolig eller annet boligbygg med mindre enn 3 etasjer

Blokk, leiegård eller annet boligbygg med 3 etasjer eller mer

Forretningsbygg, pensjonat, aldershjem, militærforlegning eller annet bygg for felleshusholdning

- 14 Er det heis i huset?

Ja  Nei

- 15 Hvor mange leiligheter er det i huset?

1  2  3  4  5

6  7  8  9 eller flere

- 16 Når ble huset bygd? (opprinnelig byggeår)

1900 eller før  1946 - 1960

1901 - 1920  1961 - 1970

1921 - 1940  1971 - 1980

1941 - 1945  1981 - 1990



Pris kr 50,00

Publikasjonen utgis i kommisjon hos Universitetsforlaget, Oslo, og er til salgs hos alle bokhandlere.

ISBN 82-537-3219-8