



# Folke- og boligtelling 1990

Fet

**FOLKE- OG BOLIGTELLING  
1990**

**KOMMUNEHEFTE**

**0227 FET**

STATISTISK SENTRALBYRÅ  
OSLO-KONGSVINGER 1992

ISBN 82-537-3385-2

**EMNEGRUPPE**  
**31 Folketellinger**

**ANDRE EMNEORD**  
**Arbeidstid**  
**Befolkning**  
**Boliger**  
**Grunnkretser**  
**Husholdninger**  
**Syssetting**  
**Yrkesaktive**

## Forord

Hovedformålet med Folke- og bolig telling 1990 er å gi et bilde av befolkningen og levekårene i det norske samfunnet.

Et annet viktig formål er å gi statistikk for mindre geografiske områder som kommuner og deler av kommuner. For å dekke dette formålet gir Statistisk sentralbyrå ut et statistisk hefte for hver kommune.

Når kommuneheftene for alle kommuner i et fylke er publisert, vil det bli laget et fylkessammendrag med tabeller som svarer til dem som finnes i kommuneheftene. Når alle kommunene i landet har fått sine hefter, vil det også bli laget et sammendrag for hele landet.

Innen utgangen av 1992 vil en endelig folketellingsfil være etablert, og det blir utarbeidet et hefte som dokumenterer folketellingsprosjektet.

Resultatene fra FoB90 vil i tillegg være tilgjengelig i databaser i SSB, bl.a. Regionalstatistisk database. Det er videre planer om en spredning av folketellingsdata i tilknytning til publisering av annen statistikk fra SSB. Resultatene vil også kunne leveres på maskinlesbar form. For brukere som ønsker ytterligere bearbeiding av materialet, vil SSB utføre dette mot kostnadsdekning.

Oslo/Kongsvinger, 8. april 1992

Svein Longva

---

Jan Furseth



# Innhold

	Side
Tabellregister .....	6
Figurdel .....	7
Tekstdel	
1. Formål .....	8
2. Opplegg og gjennomføring .....	8
2.1. Statistikkens omfang .....	8
2.2. Grunnlag for statistikken .....	8
2.3. Datainnsamling .....	8
2.4. Utvalg .....	9
3. Feilkilder og usikkerhet ved resultatene .....	9
3.1. Utvalgsvarians .....	9
3.2. Frafall og utvalgsskjevhet .....	10
3.3. Innsamlings- og bearbeidingsfeil .....	10
4. Enheter, geografiske nivåer og kjennemerker .....	11
4.1. Enheter .....	11
4.2. Geografiske nivåer .....	12
4.3. Kjennemerker .....	13
4.3.1. Personkjennemerker .....	13
4.3.2. Boligkjennemerker .....	16
4.3.3. Husholdningskjennemerker .....	17
5. Merknader til tabellene .....	18
Tabellidel .....	19
Vedlegg	
Kart over grunnkretser	
Kart over tettsteder	
Personskjema	
Boligskjema	

## Standardtegn i tabeller

- . Tall kan ikke forekomme
- Null
- 0,0 Mindre enn 0,5 av den brukte enheten
- : Tallet er upålitelig
- ( ) Tallet må brukes med varsomhet

# Tabellregister

	Side
1. Folkemengde ved folketellingene 1875 - 1990, etter kommunegrenser pr. 3. november 1990 . . . . .	19
2. Folkemengde etter kjønn, ekteskadelig status og alder. 3. november 1990 . . . . .	19
3. Hovedtall for utdanning. Personer 16-66 år etter yrkesaktivitet, kjønn og utdanning. 3. november 1989 - 2. november 1990 . . . . .	20
4. Personer 16 år og over. Hovedtall for yrkesaktivitet i året 3. november 1989 - 2. november 1990 .	21
5. Hovedtall for yrkesaktive i året 3. november 1989 - 2. november 1990 . . . . .	22
6.1. Yrkesaktive 16 år og over, etter alder og næring/yrkesfelt. 3. november 1989 - 2. november 1990 . . . . .	23
6.2. Yrkesaktive 16 år og over, etter kjønn/alder/arbeidstid i året og næring/yrkesfelt. 3. november 1989 - 2. november 1990 . . . . .	24
7.1. Yrkesaktive 16 år og over, etter arbeidstid i året og kjønn/næring/yrkesfelt. 3. november 1989 - 2. november 1990 . . . . .	25
7.2. Yrkesaktive 16 år og over, etter kjønn, arbeidstid i året og næring/yrkesfelt. 3. november 1989- 2. november 1990 . . . . .	26
8. Hovedtall for yrkesaktive i uka 27. oktober - 2. november 1990, etter vanlig/avtalt arbeidstid . . . .	27
9.1. Yrkesaktive 16 år og over i uka 27. oktober - 2. november 1990, etter kjønn, vanlig/avtalt arbeidstid og næring . . . . .	27
9.2. Yrkesaktive 16 år og over i uka 27. oktober - 2. november 1990, etter vanlig/avtalt arbeidstid, kjønn og næring/yrkesfelt . . . . .	28
10. Yrkesaktive 16 år og over med fast oppmøteplass på arbeid i uka 27. oktober - 2. november 1990, etter tallet på arbeidsreiser, reisetid og yrkesfelt/oppmøteplass . . . . .	29
11. Yrkesaktive 16 år og over med fast arbeidsreise i uka 27. oktober - 2. november 1990, etter reisemåte, oppmøteplass, tallet på arbeidsreiser, reisetid og etter reisemåte, kjønn og alder . . . . .	30
12. Boliger og bosatte. Hustype, tallet på rom, kjøkken. 3. november 1990 . . . . .	31
13. Boliger, rom og bosatte, etter hustype. 3. november 1990 . . . . .	31
14. Boliger etter eieform og areal. Rom og bosatte, etter eieform. 3. november 1990 . . . . .	31
15. Boliger etter tallet på rom og tallet på bosatte. 3. november 1990 . . . . .	32
16. Boliger etter husets byggeår og hustype/eieform/oppvarmingskilde. Bosatte og rom, etter husets byggeår. 3. november 1990 . . . . .	32
17.1. Boliger etter sanitærutstyr og størrelse. 3. november 1990 . . . . .	33
17.2. Boliger og bosatte. Sanitærutstyr/byggeår, størrelse og tilgjengelighet. 3. november 1990 . . . . .	33
18. Boliger etter standardindikatorer. Bosatte etter alder og standardindikatorer. 3. november 1990 . . .	34
19. Husholdninger, familier og personer, etter type husholdning. Husholdninger etter type husholdning og tallet på familier i husholdningen/yrkesaktivitet i husholdningen/eieform/tallet på rom i boligen og kjøkken. 3. november 1990 . . . . .	35
20. Husholdninger, familier og personer, etter husholdningsstørrelse/type husholdning. Absolutte tall og prosent. 3. november 1990 . . . . .	36
21. Husholdninger etter type husholdning og disponering av personbil/avfallssortering. 3. november 1990 . . . . .	37
24. Barn 0-17 år etter alder, familietype og mors/fars yrkesaktivitet i uka 27. oktober - 2. november 1990 . . . . .	37
25. Personer 67 år og over i privathusholdning. Alder, tallet på personer i husholdningen og indikatorer for boligstandard. 3. november 1990 . . . . .	38
26. Folkemengde etter alder, kjønn og type bostedsstrøk/grunnkrets. 3. november 1990 . . . . .	39
27.1. Yrkesaktive 16 år og over, etter næring, kjønn og type bostedsstrøk/delområde. 3. november 1989 - 2. november 1990 . . . . .	40
27.2. Yrkesaktive 16 år og over, etter næring, kjønn og type bostedsstrøk/grunnkrets. 3. november 1989 - 2. november 1990 . . . . .	41
28. Privathusholdninger. Utvalgte kjennetegn for boligstandard, og disponering av personbil. Bostedsstrøk/grunnkrets. 3. november 1990 . . . . .	43

Figur 1. Yrkesaktive 16 år og over, etter næring. Prosent. 1980 og 1990

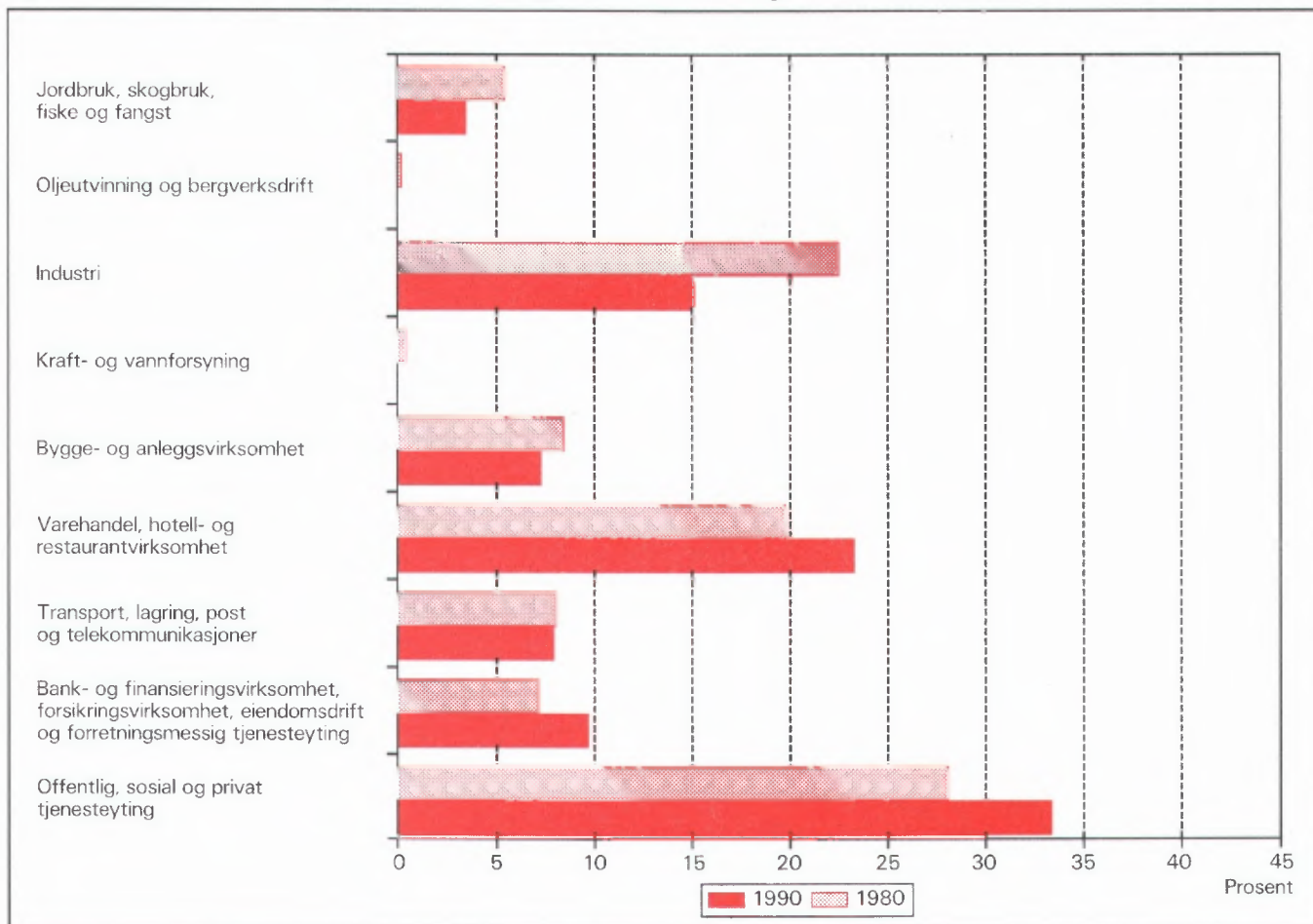

Figur 2. Hovedtall for boligstandard og disponering av bil. Prosent. 1980 og 1990

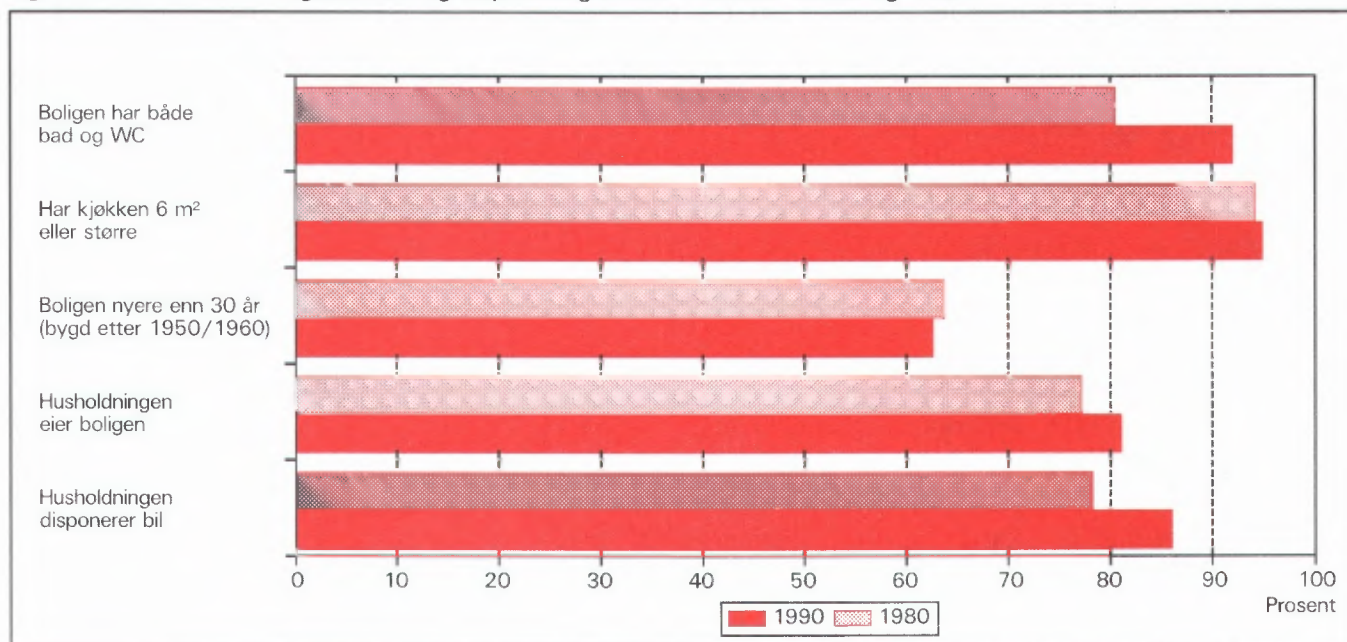



## 1. Formål

Hovedformålet med Folke- og bolig telling 1990 (FoB90) er å gi et bilde av befolkningen og levekårene i det norske samfunnet. Moderne folketellinger legger stor vekt på å se opplysninger om boliger og boforhold, sysselsetting og yrke, utdannings- og inntektsforhold, arbeidsreiser mv. i sammenheng.

Formålet med denne publikasjonen er å gi en beskrivelse av hver kommune, og av områder som er mindre enn kommune (delområder, kretser, tettsteder).

## 2. Opplegg og gjennomføring

### 2.1. Statistikkens omfang

FoB90 omfatter alle personer (også utenlandske statsborgere) som var registrert bosatt i Norge på tellingstidspunktet 3. november 1990, ifølge forskriftene om føringen og ordningen av folkeregistrene.

Boligtellingen har med privatboliger (leiligheter) der minst én person var registrert bosatt 3. november 1990.

Tellingen omfatter *ikke* boliger som var ubebodd eller som var bebodd av bare midlertidig tilstedeværende (f.eks. ugifte personer som oppholdt seg utenom foreldrehjemmet på grunn av skolegang). Det er heller ikke hentet inn opplysninger om boligen for forpleide i aldershjem, pleiehjem, barnehjem og andre fellesinstitusjoner.

Enheten *hus* er ikke med i tellingen, men det blir gitt enkelte opplysninger om det huset boligen ligger i.

### 2.2. Grunnlag for statistikken

I kommuner med 6 000 eller flere innbyggere er grunnlaget for statistikken opplysninger fra ulike statistiske og administrative registre og skjemaopplysninger fra et utvalg av befolkningen 16 år og over (født i 1974 eller tidligere). Slike kommuner blir heretter omtalt som utvalgskommuner.

I kommuner med færre enn 6 000 innbyggere er det gjennomført fullstendig telling også for skjemadelen. (Fulltellingskommuner.)

Kommuner med 6 000 eller flere innbyggere som ønsket at det skulle utarbeides statistikk på grunnlag av skjemaopplysninger fra alle bosatte i kommunen,

fikk dette utført av SSB mot at kommunen selv betalte SSB merkostnadene. Sju kommuner fikk gjennomført slik telling (Stryn, Sula, Vestnes, Oppdal, Stjørdal, Brønnøy og Vestvågøy).

De viktigste kjennemerkene som hentes direkte fra register, er kjønn, alder, andre demografiske kjennemerker og utdanning.

Det er laget et eget informasjonshefte som bl.a. beskriver bakgrunn, metode, faglig innhold og bearbeidingsopplegg for tellingen. Heftet kan en få ved å henvende seg til SSB, Folketellingsprosjektet.

Det er Finansdepartementet som har vedtatt at Statistisk sentralbyrå skal gjennomføre en folke- og bolig telling i 1990. Vedtaket har hjemmel i lov om offisiell statistikk og Statistisk sentralbyrå av 16. juni 1989 nr. 54 (statistikkloven). Stortinget har bevilget midler til gjennomføringen av tellingen.

Kostnadene ved å gjennomføre tellingen på denne måten er 60 millioner kroner. Dette er 40 millioner mindre enn om hele befolkningen 16 år og over skulle ha svart på spørreskjema.

### 2.3. Datainnsamling

Folketellings skjemaene ble sendt i posten direkte til hver enkelt oppgavegiver. Navn og adresse ble påført skjemaet på forhånd på grunnlag av opplysninger fra Det sentrale personregister (DSP).

I utvalgskommunene fikk alle uttrukne personer en person-/boligblankett, rettleiding, informasjon samt svarkonvolutt. Oppgavegiver svarte på spørsmål om seg selv og om boligen/husholdningen vedkommende bodde i. Blankettens boligside inneholdt også en navneliste over de personer 16 år og over som tilhørte samme familie som oppgavegiver. Oppgavegiver supplerte navnelisten med eventuelle andre personer som var registrert bosatt i boligen (leiligheten) og svarte på spørsmål om yrkesaktivitet til personene på listen. Opplysningene er nyttet i arbeidet med sammensetningen til bolighusholdninger (se nedenfor) og til å gi ulike egenskaper ved husholdningen, blant annet "tallet på yrkesaktive".

I fulltellingskommunene fikk alle personer som var 16 år og eldre et personskjema med rettleiding og informasjon. I tillegg fikk den eldste i hver familie et boligskjema og en svarkonvolutt. Utfylte skjema fra alle oppgavegivere i boligen ble sendt samlet tilbake i svarkonvolutten. Der det bodde flere familier i samme bolig, ble det bare brukt én svarkonvolutt og

bare ett boligskjema ble fylt ut. Innsamlingsmetoden gav derfor grunnlag for å danne husholdninger.

Personer som ikke hadde sendt inn folketellings-skjema til rett tid, fikk tilsendt inntil to adresserte purringer.

## 2.4 Utvalg

Utvalget er trukket på personnivå og på en slik måte at utvalget er representativt med hensyn til kjønn og alder.

Siden person utgjorde trekkegrunnlaget i utvalgskommunene, og det for hver person er etablert en bolig/husholdningsenhet, er utvalget av boliger nær fordoblet i forhold til et utvalg av boliger/husholdninger direkte.

Utvalgsprosenten varierte med kommunestørrelsen:

Kommunestørrelse	Utvalgsprosent
6 000 - 7 999 innbyggere	20,0
8 000 - 9 999 "	14,3
10 000 - 49 999 "	10,0
50 000 innbyggere og over	8,3

På dette viset vil alle utvalgskommuner få om lag den samme kommunestatistikken.

Resultater som bygger på et utvalg av befolkningen, har en viss usikkerhet. Dette gjelder særlig for små befolkningsgrupper, eksempelvis for yrkesgrupper med få utøvere eller for små geografiske områder. SSB har utviklet og tatt i bruk en ny statistisk metode som gjør det mulig å utnytte administrative data i statistikkproduksjonen, selv om kvaliteten i registrene ikke er slik at de alene er gode nok for dette formålet.

Tabell 1. Relativt standardavvik for persontallene, etter utvalgsprosent og beregnet tall på personer i tabellen (cellestørrelse). Prosent

Utvalgsprosent	Beregnet tall på personer								
	50	100	500	1 000	5 000	10 000	25 000	100 000	200 000
8,3	47,0	33,2	14,9	10,5	4,7	3,3	2,0	0,9	0,5
10,0	42,4	30,0	13,3	9,4	4,0	2,7	1,3	.	.
14,3	34,5	24,4	10,7	7,3	2,4	.	.	.	.
20,0	28,2	19,9	8,7	5,9	1,7	.	.	.	.

Anslagene i tabell 1 vil i noen tilfeller overestimere det relative standardavviket. Spesielt gjelder dette kjennmerkene yrkesaktivitet og næring hvor vi omtrent kan redusere det relative standardavviket med

Metoden går ut på å sammenligne på individnivå opplysninger gitt i skjemaet med opplysninger i registret. Med grunnlag i dette doble sett av opplysninger om det samme kjennmerket for personene i utvalget, er det laget justeringsfaktorer som er nyttet i arbeidet med de statistiske tabellene. Denne metoden som kombinerer opplysninger fra skjema og registre, har sikret tall med tilnærmet halvert usikkerhet i forhold til tilsvarende utvalgsdata alene, for kjennmerkene yrkesaktivitet og næring. Usikkerheten er omtalt under punkt 3 nedenfor.

## 3. Feilkilder og usikkerhet ved resultatene

### 3.1 Utvalgsvarians

Når en bygger på opplysninger om bare en del av befolkningen, får en usikkerhet i resultatene. Standardavviket er et mål på denne usikkerheten. Størrelsen på standardavviket avhenger blant annet av tallet på observasjoner i undersøkelsen. Jo flere observasjoner, desto mindre standardavvik og dermed mindre usikkerhet.

Iblant brukes også relativt standardavvik som mål på usikkerhet. Med det menes forholdet mellom standardavviket og det beregnede tallet, målt i prosent. SSB har ikke foretatt spesielle beregninger av denne usikkerheten for tallene i hver enkelt kommune. I tabell 1 har vi anslått noen relative standardavvik for de forskjellige utvalgsprosentene, etter størrelsen på det beregnede tallet når person er enhet.

en faktor på 0,6. Dette skyldes bruk av registerdata i statistikkproduksjonen (se avsnitt 2.4).

Tabell 2 viser tilsvarende relative standardavvik når bolig eller husholdning er enhet.

Tabell 2. Relativt standardavvik for bolig- og husholdningstallene, etter utvalgsprosent og beregnet tall på boliger/husholdninger i tabellen (cellestørrelse). Prosent

Utvalgsprosent	Beregnet tall på boliger/husholdninger								
	25	50	100	500	1 000	5 000	10 000	25 000	100 000
8,3	46,2	32,7	23,1	10,3	7,3	3,2	2,3	1,4	0,5
10,0	41,3	29,2	20,6	9,1	6,4	2,6	1,6	0,3	.
14,3	32,7	23,1	16,2	7,0	4,7	0,9	.	.	.
20,0	25,5	18,0	12,7	5,5	3,7	0,7	.	.	.

For kjennemerkene antall personer i husholdningen og antall barn i husholdningen vil det relative standardavviket være en god del mindre. Dette skyldes at opplysninger om familietilknytning i personregisteret er nyttet ved oppblåsing av tallene.

For å illustrere usikkerheten kan vi bruke et *intervall* for å angi nivået på *den sanne verdi* av en beregnet størrelse, det vil si den verdien vi ville ha fått om vi hadde foretatt en totaltelling i stedet for en utvalgsundersøkelse. Slike intervaller kalles konfidensintervaller dersom de er konstruert på en spesiell måte. I denne sammenheng kan vi bruke følgende metode: La  $M$  være den beregnede størrelse, og la  $S$  være et anslag for standardavviket til  $M$ . Konfidensintervallet blir da intervallet med grenser  $(M - 2S)$  og  $(M + 2S)$ . Denne metoden vil med omtrent 95 prosent sannsynlighet gi et intervall som inneholder den sanne verdi. Med andre ord vil høyst 5 prosent av tallene ha en feil på mer enn 2 ganger standardavviket.

Følgende eksempel illustrerer hvordan vi kan bruke tabell 2 til å finne konfidensintervaller.

Vi har beregnet et tall på 1 000 boliger i en 20 prosent utvalgskommune. Det relative standardavviket er 3,7 prosent slik at standardavviket blir

$$1\,000 \cdot 0,037 = 37$$

Det betyr at det riktige tallet med 95 prosent sannsynlighet ligger i intervallet med grenser

$$(1\,000 - 2 \cdot 37) \text{ og } (1\,000 + 2 \cdot 37)$$

altså er intervallet

$$(926, 1\,074)$$

I heftene for utvalgskommunene har vi valgt å bruke en treleddet publiseringsstrategi.

1. Tall med relativt standardavvik under 20 prosent publiseres direkte.
2. Ved relative standardavvik mellom 20 og 30 prosent, settes tallet i parentes. Med dette mener vi at det kan forsvares å oppgi tallet, men at det må brukes med varsomhet.
3. Tall med relativt standardavvik på 30 prosent og over har vi undertrykt ved å sette kolon i stedet for tallet. Selv om det er mulig å regne seg fram til det undertrykte tallet, vil vi ikke anbefale en slik framgangsmåte fordi tallet er for upålitelig.

### 3.2 Frafall og utvalgsskjevhet

I alt var det 968 030 oppgavepliktige personer ved tellingen. Av disse var det 12 584 personer som ikke returnerte skjemaet. Dette betyr at svarprosenten i folketellingen er på 98,7 for landet under ett. For de enkelte kommuner varierer svarprosenten mellom 100 og 95. Dessuten er det noe frafall på de enkelte spørsmålene. Frafallet kan føre til skjevheter siden en har brukt de som har svart til å beregne verdier for manglende opplysninger. Størrelsen på skjevheten vil imidlertid være rimelig akseptabel siden svarprosenten er så høy.

### 3.3 Innsamlings- og bearbeidingsfeil

Under gjennomføring og bearbeiding av en statistisk undersøkelse vil det alltid kunne oppstå feil som kan gi utslag i resultatene. Dette gjelder både ved totaltellinger og når resultatene er basert på et utvalg.

De fleste feilene oppstår vanligvis under oppgaveinnhenting og skyldes uriktige svar eller mangelfullt utfylte skjemaer. Under bearbeidingen kan det oppstå feil når opplysninger blir kodet, i vårt tilfelle spesielt opplysningene om næring og yrke.

SSB har ikke kontaktet oppgavegiver dersom det

ble funnet feil eller mangler ved utfyllingen. Materialet har imidlertid gjennomgått omfattende maskinelle kontroll- og opprettingsrutiner. For kjennemerker med uoppgitt svar er det beregnet et mest mulig sannsynlig svar på grunnlag av de øvrige opplysninger personen har gitt og ut fra svarene fra andre oppgavegivere.

Kontroll- og opprettingsrutinene vil være nærmere beskrevet i publikasjonen som dokumenterer FoB90-prosjektet. Publikasjonen vil foreligge i løpet av 1992.

SSB gjennomfører en kvalitetsundersøkelse i samarbeid med folketellingen. Undersøkelsen tar sikte på å kontrollere kvaliteten av husholdningssammensetningen i folketellingen. Videre skal en vurdere eventuelle konsekvenser for statistikken av å nytte regelverket i folkeregisterloven som grunnlag for en geografisk plassering av befolkningen. Resultatene ventes å foreligge i 1992.

## 4. Enheter, geografiske nivåer og kjennemerker

Når ikke annet er nevnt, gjelder opplysningene situasjonen 3. november 1990.

### 4.1. Enheter

#### Person

Tellingen omfatter alle personer som ifølge folkeregisteret er registrert bosatt i Norge på tellingsdagen 3. november 1990. Hvem som skal regnes som bosatt og hvor de skal ha adresse, går fram av forskrifter om føringen og ordningen av folkeregistrene.

#### Bosatte

Med bosatte menes personer bosatt i privathusholdninger. Tallet på *bosatte i alt* vil derfor være mindre enn tallet på *personer i alt* i kommunen (folkemengde).

#### Barn

I tabellene 19-21 og 24 omfatter begrepet *Barn* ugifte hjemmeboende barn under 18 år som er registrert bosatt i familien til minst én av foreldrene eller andre foresatte. Eldre barn som bor hjemme, er ikke regnet som barn etter denne definisjonen.

## Familie

Som familie regner vi:

- ektepar og eventuelle ugifte hjemmeboende barn uansett barnets alder
- mor/far med ugifte hjemmeboende barn uansett barnets alder
- hver enkelt person som ikke hører med i gruppene over (enslig)

Et familienummer inngår som kjennemerke for hver person i Det sentrale personregister. Grupperingen til familie i tellingen er gjort med utgangspunkt i dette familienummeret.

Alle i en familie i tellingen må være registrert bosatt på samme adresse (samme kommune og poststed), og de kan bare inngå i én husholdning. Personer, f.eks. ektefeller, som etter denne regelen er plassert på hvert sitt sted, er ikke gruppert til samme familie i tellingen, selv om de har likt familienummer i Det sentrale personregister.

Barn som har gått ut av familien fordi de har fått egne barn, har meldt flytting og/eller inngått ekteskap, blir aldri regnet til foreldrenes familie på et senere tidspunkt. Når f.eks. et ektepar bor sammen med et skilt barn, danner ektefellene og barnet hver sin familie.

En familie kan aldri bestå av mer enn to generasjoner.

Ugifte søsken som bor sammen i en bolig der ingen av foreldrene er bosatt, blir regnet som hver sin énpersonfamilie.

Personer med ukjent bosted eller familienummer blir regnet som enslige (énpersonfamilier).

I et samboerpar utgjør hver av samboerne sin egen familie sammen med egne barn. Felles barn er med i familien til én av foreldrene.

## Husholdning

Til samme husholdning regnes personer som er registrert bosatt i samme bolig. En slik husholdning blir kalt *bolighusholdning*. Husholdninger kan bestå av én eller flere familier. Sammensetningen til bolig-husholdninger har hovedsakelig skjedd ut fra opplysninger gitt på boligskjemaet (navnelisten) og ut fra innsendingsmåten (felles retur). Selv om Det sentrale personregister ikke gir oversikt over hvem som bor sammen i den enkelte bolig, er adresseopplysningene

i registeret nyttet som et supplement i arbeidet med husholdningene.

I tellingen blir det skilt mellom privat- og felleshusholdning.

Gruppen *Privathusholdning* omfatter personer som er registrert bosatt i samme privatbolig. Siden alle opplysninger om husholdninger i tellingen er knyttet til denne typen, er tallet på husholdninger i alt derfor lik tallet på privathusholdninger.

Til *Felleshusholdning* er regnet beboere (forpleide) som er registrert bosatt i aldershjem, pleiehjem, barnehjem o.l. Tilsatte som er bosatt i/ved felleshusholdningen, er alltid regnet som bosatte i privathusholdning. Det samme gjelder militært personell som er registrert bosatt i forlegningen. I utvalgskommuner er bare personer 67 år og over regnet som bosatte i felleshusholdninger.

Folketellingene gir ikke statistikk over felleshusholdninger. Det er hovedsakelig fordi personer som oppholder seg på institusjon, men som er registrert bosatt hjemme, tilhører privathusholdningen de er registrert i. En statistikk på dette grunnlaget ville derfor gi et misvisende bilde.

### **Bolig (leilighet)**

En bolig er ett eller flere rom som er bygd eller ombygd til helårs privatbolig for en eller flere personer. Det må være adgang til rommet/rommene uten at en må gå gjennom en annen bolig. I tabellene brukes for enkelthets skyld *bolig* i stedet for privatbolig.

En bolig er da f.eks. rekkehusleilighet, leilighet i tomannsbolig, leilighet i leiegård, blokkleilighet og hybelleilighet. Enebolig er også leilighet.

En hybel i privathus er en bolig dersom den har egen inngang. I hybelhus regnes hver hybel som egen bolig, også der rom som f.eks. kjøkken og bad er felles. Leiligheter og hybler som disponeres av privathusholdninger i sykehus, institusjoner, militærforlegninger o.l., regnes alltid som egen bolig.

I noen tilfeller kan en bolig omfatte mer enn en leilighet. Det gjelder når personer i samme familie (f.eks. ugifte barn) bor i egen leilighet (f.eks. hybel-leilighet) på samme adresse som resten av familien. I slike tilfeller består boligen av alle leilighetene familiemedlemmene bruker.

Fordi begrepet bolighusholdning blir brukt, blir tallet på boliger det samme som tallet på privathusholdninger i tellingen.

Det er ikke innhentet oppgaver for boliger der ingen er registrert bosatt (se avsnitt 2.1).

Hus er ikke egen enhet i tellingen, men boligkjennemerkene omfatter enkelte opplysninger om huset boligen ligger i.

## **4.2. Geografiske nivåer**

### **Grunnkrets, delområde**

Grunnkretsene er utformet slik at de skal være stabile over en rimelig tidsperiode. De består av et sammenhengende geografisk område, og har mest mulig ensartet natur, næringsgrunnlag, kommunikasjonsforhold og bebyggelse. Folkemengde og areal bør ikke variere for sterkt. Visse variasjoner i befolkningsgrunnlaget vil likevel forekomme - en krets i spredtbygde strøk kan ha under 100 innbyggere, mens de tettst utbygde byområdene kan ha over 1 000.

Fordi kretsen skal være stabil, er den ikke knyttet opp til tettstedsavgrensingen. En krets kan derfor inneholde både tett og spredt bebyggelse.

Det er ikke stilt krav om at grunnkretsgrensene skal falle sammen med grensene for kirkesogn, skole- eller valgkrets.

Landet er delt inn i om lag 13 600 grunnkretser.

Grunnkretsene er gruppert sammen til *delområder* (bydeler/bygdslag). Et delområde består vanligvis av 1 000 - 3 000 personer i spredtbygde strøk og 3 000 - 5 000 i tettbygde. I alt er det om lag 1 550 delområder i landet.

Alle adressene i landet er gitt kode for grunnkrets og delområde. Kodene er en del av datagrunnlaget i Det sentrale personregister. Grunnkretsinnndelingen i FoB90 er sammenlignbar med FoB80. I visse tilfeller (ved kretsdelinger i perioden) må sammenligningen skje med utgangspunkt i grupper av 1990 kretser.

Kart over grunnkretser og delområder er med som vedlegg til heftet.

### **Kommune**

Den enkelte person er i tellingen regnet å ha sitt bosted i den kommune og i den bolig hvor vedkommende var registrert som bosatt i Folkeregisteret 3. november 1990.

Hovedregelen er at en person skal registreres som bosatt der han eller hun tar sin døgnhvile. De viktigste unntakene fra denne hovedregelen gjelder:

- Ugifte personer som pga. studier, skolegang eller verneplikts-/siviltjeneste oppholder seg utenom foreldrenes/forsørgers bolig. De skal være registrert i foreldrenes/forsørgers bolig.
- Gifte personer som mesteparten av tiden må bo borte fra hjemmet pga. arbeid, studier, verneplikts-/siviltjeneste (f.eks. yrkesaktive som er ukependlere). De skal være registrert i ektefellenes felles bolig.
- Personer som er innlagt på sykehus eller anbrakt i fengsel, arbeidsanstalt e.l. De skal være registrert der de var bosatt før innleggelsen/anbringelsen.

Personer som ikke kan henføres til en bestemt bolig/adresse, er regnet med i den kommunen der de sist hadde fast bosted. I fordelingene etter type bostedsstrøk, delområde og grunnkrets er de regnet med blant *Uoppgitt*.

Det er ikke innhentet opplysninger om midlertidig bosted. Folketellingen gir derfor ikke oppgaver over den tilstedeværende befolkningen.

### Tettsted

For at en hussamling skal regnes som tettsted, må det bo minst 200 personer der, og avstanden mellom husene må normalt ikke overstige 50 meter. Det er tillatt med skjønnsmessige avvik for områder som ikke skal eller kan bebygges. Dette kan f.eks. være parker, idrettsanlegg, industriområder, eller naturlige hindringer som elver eller dyrkbare områder. Hussamlinger som naturlig hører med til tettstedet, tas med inntil en avstand på 400 meter fra tettstedskjernen.

Tettstedsavgrensingen er uavhengig av grunnkretsinndelingen, og kan også gå på tvers av kommuneinndelingen.

Kart over tettstedene i kommunen er med som vedlegg til heftet.

Tall for hvert enkelt tettsted er gitt i tabellene 26-28, under *Tettbygde strøk*.

## 4.3. Kjennemerker

### 4.3.1. Personkjennemerker

#### Alder

I fordelingen etter alder er den enkelte person gruppert etter alder pr. 31. desember 1990. (Alder = 1990

minus fødselsår.)

### Arbeidsreiser - generelt

Arbeidsreiseopplysningene omfatter oppmøteplass, tallet på arbeidsreiser, reisetid og reisemåte (se dette). Kjennemerkene gjelder personer 16 år og over som *utførte* inntektsgivende arbeid i tellingsuka fra 27. oktober til 2. november og som hadde en *fast* oppmøteplass. Arbeidsreiseopplysningene gjelder reisen fra hjemstedet (registrert bosted) til arbeidsstedet.

Det ble lagt spesiell vekt på utformingen av arbeidsreisespørsmålene. Både i spørsmålsteksten og rettleidingen ble det forklart at *hjemstedet* er den boligadressen som vedkommende var registrert bosatt på ifølge Folkeregisteret 3. november 1990.

### Arbeidsreiser - tallet på

Tallet på arbeidsreiser er det antall ganger oppgaver reiste *fra* hjemstedet *til* arbeidsstedet (én veg) i tellingsuka. Med *Hjemsted* menes alltid den boligadresse vedkommende er registrert bosatt på. For personer som bodde midlertidig på f.eks. hybel eller brakke denne uka, er reisen mellom hybel/brakke og arbeidssted ikke tatt med. Personer som arbeidet hjemme (f.eks. bønder), er gruppert til *reiste ikke*. Det samme gjelder personer som ikke var på hjemstedet i løpet av tellingsuka.

### Arbeidstid

Tellingen har opplysninger om arbeidstid både i året (12-månedersperioden), og i tellingsuka fra 27. oktober - 2. november 1990. For uka er det dessuten skilt mellom vanlig/avtalt og faktisk arbeidstid.

### Arbeidstid i året

Årlig arbeidstid er i FoB90 oppgitt som det samlede tallet på hele måneder vedkommende hadde arbeid, heltid og/eller deltid, i alle arbeidsforhold. Som heltid er regnet samlet arbeidstid på 30 timer eller mer i uka, noe som svarer til 120 timer eller mer over en 4-ukersperiode. Fravær er ikke trukket fra. Summen av måneder med heltids- og deltidsarbeid kan ikke overstige 12.

### Arbeidstid i uka (vanlig/avtalt)

Den avtalte ukentlige arbeidstidstiden er oppgitt i timeverk og viser det timetallet den yrkesaktive har avtale om. For yrkesaktive som ikke hadde inngått avtale om en bestemt arbeidstid, gjelder oppgaven den gjennomsnittlige arbeidstiden. Det samme gjelder for personer med varierende arbeidstid eller for dem som

har skiftarbeid kombinert med friperioder. Faste forberedelser ut over ordinær arbeidstid er inkludert (lærere). Arbeidstid i flere arbeidsforhold skulle summeres. Betalt fravær er ikke trukket fra, mens tilfeldig merarbeid (sesongvariasjoner, overtid) derimot ikke er lagt til.

#### Arbeidstid i uka (utført)

Faktisk utført arbeidstid er oppgitt i timeverk. Overtid og annet ekstraarbeid er inkludert, men begrepet omfatter ikke fravær som skyldtes sykdom, ferie, permisjon med lønn o.l. Personer som ikke var på arbeid i tellingsuka, f.eks. på grunn av skift- eller turnusfridager, utførte ikke inntektsgivende arbeid denne uka.

#### Bosted

Se *Kommune* i avsnitt 4.2.

#### Bostedsstrøk (tettbygd - spredtbygd)

Se *Tettsted* i avsnitt 4.2.

#### Ekteskapelig status

Det er brukt fire hovedgrupperinger etter ekteskapelig status, nemlig ugifte, gifte, enker/enkemenn og separerte/skilte. Ekteskapelig status beskriver den formelle situasjonen, ikke faktiske samlivsforhold (samboere).

#### Familietype

Under omtalen av enheten *familie* (avsnitt 4.1 ovenfor) er det gjort rede for hvem som skal regnes til samme familie. På grunnlag av hvilke personer som inngår i familien og hva for ekteskapelig status de har, blir familiene inndelt i typer, slik:

Enslig	énpersonfamilie
Ektepar uten barn	familien inneholder et ektepar, men ingen ugifte, hjemmeboende barn.
Ektepar med barn	familien inneholder et ektepar, og parets ugifte, hjemmeboende barn uansett alder.
Mor/far med barn	familien inneholder mor eller far og deres ugifte, hjemmeboende barn uansett barnets alder.

Familietyper baserer seg på den formelle ekteskapelige statusen til personene i familien. I et sam-

boerpar utgjør hver av samboerne derfor sin egen familie.

#### Heltid/deltid

En person kommer i gruppa heltidsarbeid når summen av avtalt/vanlig arbeidstid i alle arbeidsforhold er 30 timer eller mer i uka (120 timer eller mer over en 4-ukersperiode).

#### Næring

Yrkesaktive personer 16 år og over er gruppert etter næring ut fra opplysninger om 12-månedersperioden. Kjennermerket er knyttet til det arbeidsforholdet som hadde lengst varighet. Det er ikke innhentet særskilte oppgaver om næring for tellingsuka fra 27. oktober til 2. november.

Næringsgrupperingen er foretatt etter 1983-utgaven av Standard for næringsgruppering (Standarder for norsk statistikk 2). Standarden er et fem-sifret pyramidisk system der hvert siffer angir et grupperingsnivå.

FoB80 ble gruppert etter den forrige utgaven av næringsstandard (utgitt i 1978). De viktigste endringene fra denne utgaven finnes under Detaljhandel. Standardendringene har ingen betydning for sammenlignbarheten med forrige telling for næring på 1-sifret nivå.

Næringsgrupperingen kan etter mindre modifikasjoner på tabellnivå sammenlignes med International Standard Industrial Classification of all Economic Activities (ISIC) av 1968.

FN vedtok en ny versjon av ISIC i 1989. Den nye versjonen vil etter hvert bli innarbeidet i næringsstandard i de fleste land i Europa. Når den nye standarden blir innført i Norge, vil folketellingsmaterialet få næringskoder etter ISIC -89 i tillegg til de nåværende.

#### Oppmøteplass på arbeid

Oppmøteplassen er det stedet hvor oppgavegiver møtte fram ved arbeidsdagens start. Grupperingskriterium er kommune. Personer som møtte på ulike steder, var til sjøs e.l., har ikke fast oppmøteplass.

#### Reisemåte til arbeidet

Reisemåten gjelder de transportmidlene vedkommende til vanlig brukte på arbeidsreisen (én veg).

#### Reisetid til arbeidet

Reisetiden er tiden det tar å komme *fra* hjemstedet (registrert boligadresse) *til* arbeidsstedet (én veg). I reisetiden er gangtid og ventetid under reisen regnet

med. Det samme gjelder faste gjøremål, f.eks. å bringe barn til barnehage. Tilfeldige gjøremål og forsinkelser inngår derimot ikke.

For pendlere som bodde midlertidig utenfor hjemmet (hybel, brakke), er reisetiden regnet fra hjemstedet og fram til arbeidsstedet.

### **Spredtbygd/tettbygd strøk**

Se *Tettsted* i avsnitt 4.2.

### **Utdanning**

Utdanningsopplysningene i publikasjonen er hentet fra datafil over befolkningens høyeste utdanning pr. 1. oktober 1990, såkalt omkodet utgave (grupperingen av grunnleggende fagutdanning fullført før skoleåret 1972/73 er også basert på 9-årig grunnskole og plassert på klasseserier 10, nivå 3).

Opplysningene om utdanning fullført i utlandet etter 1. november 1980 er noe mangelfulle i datamaterialet. Dette gjelder blant annet utdanning fullført av nordmenn som har studert i utlandet. Utdanningsopplysninger om de fleste innvandrere til Norge etter 1980 er tilført datamaterialet for utvalgskommuner fra en egen spørreundersøkelse blant personer født i utlandet.

Fra og med 1987 blir det i all utdanningsstatistikk fra SSB brukt 6-sifrede utdanningskoder, etter Standard for utdanningsgruppering - Revidert 1989 (Standarder for norsk statistikk 7). Standarden er bygd opp som et pyramidisk klassifikasjonssystem. Utdanningene er først ordnet i grove grupper etter (samlet) varighet ved normal studieprogresjon. Gruppene kalles *utdanningsnivåer*. Innenfor hvert nivå er utdanningene delt opp etter *fagfelt* og *faggrupper*. En del utdanninger som tidligere var plassert på for lavt nivå, har skiftet nivå ved overgang til revidert standard. De største gruppene er ingeniør- og helsefagutdanninger.

Resultatene fra utdanningsstatistikken blir nå presentert etter omkodet utdanningskode (se ovenfor), mens folketellingen i 1980 er basert på uomkodet versjon av den gamle standarden. Derfor er ikke resultatene fra de to tellingene sammenlignbare. SSB kan lage sammenlignbar statistikk på *grovt* nivå (grupper av utdanningsnivåer) ved å dele inn FoB80 etter ny standard og kode om all grunnleggende fagutdanning til 9 år. Slik statistikk må utføres som betalt oppdrag.

### **Yrke**

Yrkesaktive personer 16 år og over er gruppert etter yrke ut fra opplysninger om 12-månedersperioden. Kjennemerket er knyttet til det arbeidsforholdet som hadde lengst varighet. Det er ikke innhentet særskilte oppgaver om yrke for tellingsuka fra 27. oktober til 2. november.

Grunnlaget for yrkesgrupperingen er Standard for yrkesgruppering i offentlig norsk statistikk (utgitt av Arbeidsdirektoratet i 1965). Standarden blir ofte omtalt som NYK (Nordisk yrkesklassifisering). Til folketellingen i 1980 ble standarden ajourført av SSB ved at nye yrkesbetegnelser ble plassert inn på sitt riktige sted i systemet, en del yrkesgrupper ble slått sammen og noen ble splittet i flere grupper. Etter 1980 har SSB fortsatt ajourføringen med nye yrkesbetegnelser.

Yrke i folketellingen er kodet med tre av standardens i alt fem siffer.

Yrke er kodet på samme måte og etter samme standard både i FoB80 og FoB90, slik at det er mulig å sammenligne yrkesstatistikk mellom de to tellingene.

NYK og dermed tellingen er bare i begrenset grad sammenlignbar med den nyeste (1988) utgaven av International Standard Classification of Occupations (ISCO). Derimot er det godt samsvar med forrige ISCO (1958, revidert i 1968). Det er denne versjonen som pr. 1990 blir brukt i de fleste europeiske land.

### **Yrkesaktivitet**

I FoB90 er det innhentet oppgaver om yrkesaktiviteten både for de siste 12 månedene (3. november 1989 til 2. november 1990) og for den siste uka før tellingstidspunktet (27. oktober - 2. november 1990).

Som yrkesaktive er regnet personer 16 år og over som *hadde* inntektsgivende arbeid i minst 100 timer i 12-månedersperioden. Inntektsgivende arbeid er alt arbeid som blir utført mot betaling i form av lønn, inntekt av egen virksomhet, provisjon, honorarer o.l. Deltidsarbeid, vikarbeid, pass av barn, feriejobber o.l. er også med. Det samme gjelder sykefravær, ferie, permisjon med lønn o.l. Ved folketellingen i 1980 skulle slikt fravær ikke regnes med. Arbeid som familiemedlem uten fast lønn i familiebedrift (f.eks. butikk, gårdsbruk) og verneplikts-/siviltjeneste er også regnet som yrkesaktivitet.



De som var yrkesaktive i 12-månedersperioden svarte også på om de *hadde* inntektsgivende arbeid av minst 1 times varighet i uka 27. oktober til 2. november 1990. Ved folketellingen i 1980 måtte en ha *utført* minst én times arbeid for å bli regnet som yrkesaktiv i uka. Tellingene i 1980 og 1990 kan sammenlignes fordi FoB90 også kan fordele de yrkesaktive etter utført arbeidstid i uka.

### Yrkesstatus

Yrkesaktive personer 16 år og over er gruppert etter yrkesstatus ut fra arbeidsforholdet de oppgav for 12-månedersperioden. Det er ikke innhentet særskilte oppgaver om yrkesstatus for tellingsuka fra 27. oktober til 2. november.

Personer (også medeiere) som arbeidet i firmaer organisert som aksjeselskap, andelslag eller annen selskapsform med begrenset ansvar, er alltid regnet som ansatte.

En person er regnet som selvstendig dersom vedkommende drev virksomhet alene for egen regning eller sammen med andre med ubegrenset ansvar (f.eks. i ansvarlig selskap).

Gruppen *Familiemedlem uten fast lønn i familiebe-drift* omfatter personer som arbeidet i familievirksomhet uten fast lønn, og som verken var eier eller medeier i virksomheten. Et familiemedlem uten fast lønn kan imidlertid ha lønn for arbeidet i form av kost og losji, andel av overskott e.l.

Der ektefeller arbeidet i felles virksomhet (f.eks. gårdsbruk) som ikke var organisert som aksjeselskap e.l., er den ene ektefellen regnet som selvstendig og den andre som familiemedlem uten fast lønn, med mindre begge ektefellene var registrert som eiere av virksomheten.

### 4.3.2. Boligkjennemerker

Boligkjennemerkene gjelder bare for privatboliger og personer i privathusholdninger.

#### Areal

Boligens areal er det samlede arealet av rom på 6 m<sup>2</sup> eller mer som blir brukt til boligformål. I tillegg er også entré, ganger, trapperom, vaskerom o.l. med i arealet.

#### Bosatte pr. bolig

Bosatte pr. bolig er lik tallet på bosatte i privatboliger

dividert med tallet på boliger i alt.

### Byggeår

Byggeåret er det året da minst halvparten av boligene i huset var ferdig til innflytting. For hus som er ombygget, er det oppgitt opprinnelig byggeår.

### Eie-/leieform

Som *eiere* er også regnet personer som har boret ved aksje eller andel.

Som *leie for et avgrenset tidsrom* er regnet leieavtaler som løper til en bestemt dato, også framleie. Boliger stilt til disposisjon gjennom arbeidsforhold for en avgrenset tidsperiode er derimot regnet med blant *tjenesteboliger*.

Leie av boligen på *Andre vilkår* gjelder f.eks. ved leiekontrakt ifølge husleieloven, muntlig leieavtale eller kåravtale. Obligasjonsleilighet og trygdeleilighet er også tatt med her.

### Etasjeplassering

Etasjeplasseringen viser i hvilken av bygningens etasjer boligen har rom til boligformål. For boliger som går over flere plan, er alle etasjer oppgitt.

### Hustype

En *enebolig* ligger fritt med minst en halv meters avstand til neste bygning. Den kan også inneholde en hybelleilighet, og ett eller flere rom kan være i bruk som hybel.

*Våningshus tilknyttet gårdsdrift* omfatter alle typer bolighus på gårdsbruket.

Et *hus i kjede* (også enebolig i kjede) er forbundet med et annet hus med bod, garasje/carport, svalgang e.l.

I et *terrassehus* er leilighetene bygd sammen i en skråning der flere av leilighetene har terrasse på hele eller deler av taket til leiligheten under.

*Terrasseblokk* er regnet som blokk og ikke som terrassehus.

*Annet boligbygg med mindre enn tre etasjer* omfatter for eksempel firemannsbolig, enebolig med mindre enn en halv meters avstand mellom husene o.l.

Leiligheten ligger i et *forretningsbygg* eller i et *bygg for felleshusholdning* dersom mindre enn halvparten av golvarealet i huset brukes til privatbolig.

I noen tabeller er hus i kjede, terrassehus og annet boligbygg med mindre enn tre etasjer slått sammen og gitt betegnelsen *småhus*.

### **Kjøkken**

Kjøkken er den delen av boligen der det er installert utstyr til matlaging. Kjøkkenet kan være et eget rom, men trenger ikke å være det (åpne løsninger).

Dersom flere boliger har felles kjøkken, f.eks. hybler i et hybelbygg, er alle boligene regnet å være uten kjøkken.

I størrelsen på kjøkkenet er også medregnet golv-plass til benker og skap.

### **Oppvarmingskilde**

I FoB90 er alle oppvarmingskilder i boligen tatt med, mens det ved forrige telling bare var den viktigste som ble registrert.

### **Plan i boligen**

Boligen er regnet å ligge på ett plan dersom kjøkken, bad/dusj, wc og minst ett beboelsesrom er i samme etasje uten trapper imellom.

### **Tilgjengelighet**

Som et mål for boligens tilgjengelighet er det nytt et en inndeling etter plan i boligen, boligens etasjeplassering i bygningen og om huset har heis.

### **Rom - tallet på**

Tallet på rom inkluderer beboelsesrom på 6 m<sup>2</sup> eller mer som kan brukes året rundt. Kjøkken, bad, wc, vaskerom, gang o.l. er ikke med, og heller ikke rom som bare blir brukt til næringsvirksomhet.

### **Rom pr. bolig**

er summen av alle rom dividert med tallet på boliger. I FoB90 er det ikke innhentet spesifiserte oppgaver over tallet på rom i boliger med ni eller flere rom. I oppgavene for *rom i alt* er tallene for antall rom i boliger med ni eller flere rom derfor beregnet ut fra et gjennomsnittstall. Data fra Boforholdsundersøkelsen 1988 er brukt som beregningsgrunnlag.

## **4.3.3. Husholdningskjennemerker**

Husholdningskjennemerkene gjelder for privathusholdninger og personer registrert bosatt i privathusholdninger.

### **Avfallssortering (kildesortering)**

Oppgavene over avfallssortering viser utvalgte avfallstyper som blir sortert ut fra husholdningsavfallet og levert/hentet etter at de er sortert ut. Hver husholdning kunne krysse av for flere typer utsortert avfall. Noen husholdninger sorterer flere typer avfall. Derfor blir summen av husholdninger etter avfallstype større enn tallet på husholdninger som sorterer avfall i alt.

### **Bil - antall i husholdningen**

Med å disponere bil menes å eie/leie bil eller ha mulighet til privat bruk av firmabil. Stasjonsvogn, kombinert bil og varebil som blir brukt til privatkjøring, er også regnet med i tallet på biler.

### **Familier - antall i husholdningen**

Se *Familie* i avsnitt 4.1 og *Familietype* i avsnitt 4.3.

### **Husholdningstype (tallet på barn i husholdningen)**

I tabellene er husholdningene delt inn i énperson- og flerpersonhusholdninger. Flerpersonhusholdninger er videre delt inn i husholdninger med og uten barn.

Vårt begrep *Barn* omfatter ugifte hjemmeboende barn under 18 år som er registrert bosatt i familien til minst én av foreldrene eller andre foresatte. Eldre barn som bor hjemme, er ikke regnet inn i tallet på barn i husholdningen. Husholdninger der alle de hjemmeboende barna er 18 år eller eldre, blir derfor regnet til gruppen flerpersonhusholdninger uten barn.

### **Privat-/felleshusholdning**

Gruppen *Privathusholdning* omfatter alle personer som er registrert bosatt i samme privatbolig.

Beboere (forpleide) som er registrert bosatt i aldershjem, pleiehjem, barnehjem o.l., tilhører en *Felleshusholdning*. I utvalgte kommuner er bare personer 67 år og over regnet som bosatte i felleshusholdninger. Det er ikke innhentet husholdnings- og boligopplysninger for felleshusholdningene.

## 5. Merknader til tabellene

### Tabell 1

Tabell 1 tar sikte på å gi sammenlignbare tall tilbake til 1875 etter kommuneinndelingen i 1990.

Over et så langt tidsrom har det imidlertid skjedd så mange endringer i kommuneinndelingen at det for mange kommuner kan være vanskelig å gi sammenlignbare tall for hele perioden.

I enkelte tilfeller er endringene i kommuneinndelingen relativt store. Der har vi satt tallene i parentes for å markere at folkemengden er beregnet. Beregningene er foretatt av Norsk samfunnsvitenskapelig datatjeneste (NSD). Nærmere dokumentasjon får du ved å henvende deg dit.

I 1929 ble Fet herred delt i to herreder - Fet og Rælingen.

I 1962 en del av Enebakk (Enebakkeset) overført til Fet.

### Tabellene 18, 25 og 27

I tabellene nytter vi de anslag på kommunenivå som gir den beste påliteligheten, og som samtidig sikrer konsistens mellom de trykte tabellene. For tabellene 18, 25 og 27 fører dette til at tallene i tabellen ikke summerer seg opp til resultatene slik de framkommer i "I alt"-linjen. Årsaken til dette er at "I alt"-tallene er beregnet med bakgrunn i registerdata, mens de øvrige tallene i tabellene er beregnet bare ved enkel oppblåsing av skjemaetvalget.

**Vernepliktige - konsekvenser for sysselsettingstall**  
Oppgaver over de vernepliktige og sivilt tjenestepiktige er innhentet gjennom Forsvarets overkommando og Siviltjenesteadministrasjonen.

På grunn av rapporteringsrutinene var ikke alle oppgavene kommet inn da heftene for fulltellingskommunene ble produsert. Mangelfulle opplysninger om vernepliktige er omtalt under punkt 5 i disse heftene.

### Tabellnummerering

I denne publikasjonen har det vært nødvendig å gjøre en del endringer i tabellene i forhold til i heftene for fulltellingskommunene. Dette skyldes usikkerhetsnivået i utvalgstillene. Tabeller som har endringer av noe omfang, er delt i to. For å gjøre det lettere å sammenligne fulltellings- og utvalgshefter, har slike tabeller fått tabellnummer som tilsvarer nummeret i fulltellingsheftet som hovednummer. I tillegg har tabellen fått et undernummer etter punktum, f.eks. tabell 6.1 og 6.2. I tabeller med undernummer 1 er endringene i hovedsak gjort i forspalten (tabellens linjer). Tabeller med undernummer 2 vil ha endringene i tabellhodet (tabellens kolonner).

I tabellene 3 og 8 er det noe større endringer fordi tabellene er spesielt krevende å utarbeide i den form de har i fulltellingsheftet. De blir derfor utarbeidet i en mer fullstendig utgave senere og kan fås ved henvendelse til SSB, Folketellingsprosjektet.

Tabellene 22 og 23 utgår i utvalgsheftene.

### Avrunding av tall

Når en beregner totaltall på grunnlag av et utvalg, vil en vanligvis ende opp med desimaltall som resultat.

Tallene som publiseres er avrundet til nærmeste hele tall, noe som fører til avvik. Et oppgitt sumtall vil ikke alltid stemme med summen av de enkelte tallene i tabellen. Avviket er sjelden stort, oftest 1 eller 2. Tilsvarende avvik vil også kunne forekomme mellom sumtall i de ulike tabellene.

Tabell 1. Folkemengde<sup>1</sup> ved folketellingene 1875-1990, etter kommunegrenser pr. 3. november 1990

År	Folke- mengde	År	Folke- mengde	År	Folke- mengde	År	Folke- mengde
1875 ...	(3495)	1920 ...	(3755)	1960 ...	5044	1980 ...	7115
1900 ...	(3257)	1946 ...	(4159)	1970 ...	6582	1990 ...	8561

<sup>1</sup> Tall i parentes er beregnede tall fra NSD, se tekstdelen.

Kilde: Folketellinger, materiale i SSB og Norsk samfunnsvitenskapelig datatjeneste (NSD).

Tabell 2. Folkemengde etter kjønn, ekteskapelig status og alder. 3. november 1990

Alder	I alt	Menn					Kvinner				
		I alt	Ugifte	Gifte	Enkemenn	Separerte og skilte	I alt	Ugifte	Gifte	Enker	Separerte og skilte
I alt .....	8561	4346	2006	2022	102	216	4215	1607	2026	367	215
0 - 4 .....	588	313	313	-	-	-	275	275	-	-	-
5 - 9 .....	564	295	295	-	-	-	269	269	-	-	-
10 - 14 .....	518	269	269	-	-	-	249	249	-	-	-
15 - 19 .....	616	314	314	-	-	-	302	301	1	-	-
20 - 24 .....	661	346	331	14	-	1	315	270	41	-	4
25 - 29 .....	597	299	195	93	-	11	298	123	156	-	19
30 - 34 .....	760	383	110	250	-	23	377	49	294	1	33
35 - 39 .....	653	324	44	254	-	26	329	15	270	3	41
40 - 44 .....	699	374	30	298	1	45	325	10	275	4	36
45 - 49 .....	588	318	22	253	1	42	270	4	238	5	23
50 - 54 .....	509	247	11	208	2	26	262	5	212	18	27
55 - 59 .....	406	217	10	184	6	17	189	1	164	13	11
60 - 64 .....	371	199	15	158	13	13	172	3	126	34	9
65 - 69 .....	372	180	18	141	19	2	192	5	131	50	6
70 - 74 .....	249	111	7	85	14	5	138	5	67	62	4
75 - 79 .....	212	89	13	55	17	4	123	8	29	84	2
80 - 84 .....	123	40	8	17	15	-	83	10	17	56	-
85 - 89 .....	59	26	1	11	13	1	33	3	5	25	-
90 - .....	16	2	-	1	1	-	14	2	-	12	-
0 - 6 .....	815	431	431	-	-	-	384	384	-	-	-
7 - 12 .....	656	344	344	-	-	-	312	312	-	-	-
13 - 15 .....	319	152	152	-	-	-	167	167	-	-	-
16 - 19 .....	496	264	264	-	-	-	232	231	1	-	-
20 - 44 .....	3370	1726	710	909	1	106	1644	467	1036	8	133
45 - 66 .....	2039	1067	70	868	30	99	972	13	801	87	71
67 - .....	866	362	35	245	71	11	504	33	188	272	11
16 - 24 .....	1157	610	595	14	-	1	547	501	42	-	4
25 - 39 .....	2010	1006	349	597	-	60	1004	187	720	4	93
40 - 66 .....	2738	1441	100	1166	31	144	1297	23	1076	91	107
16 - 29 .....	1754	909	790	107	-	12	845	624	198	-	23
30 - 49 .....	2700	1399	206	1055	2	136	1301	78	1077	13	133
50 - 66 .....	1451	749	48	615	29	57	702	9	563	82	48

Tabell 3. Hovedtall for utdanning. Personer 16-66 år etter yrkesaktivitet, kjønn og utdanning<sup>1</sup>. 3. november 1989 - 2. november 1990

Høyeste utdanning	I alt	Ikke yrkesaktive	Yrkesaktive			Prosent yrkesaktive		
			I alt	Menn	Kvinner	I alt	Menn	Kvinner
I alt	5905	1195	4710	2595	2115	79,8	84,9	74,3
Barne- og ungdomsskolenivå, 1-9 år i alt	1765	597	1168	642	526	66,2	73,3	59,2
Folkeskoleutdanning	580	253	327	198	129	56,4	65,8	46,2
9-årig ungdomsskole	635	230	405	222	183	63,8	67,1	60,2
Ungdomsskolenivå ellers	550	114	436	222	214	79,3	91,0	69,9
Gymnasnivå I, 10 år, i alt	1595	296	1293	579	714	81,1	87,9	76,8
Allment fagfelt	366	75	291	117	174	79,5	92,9	72,5
Industri, håndverk og teknikk	432	81	351	299	52	81,3	83,8	69,3
Samferdsel	38	:	(28)	:	:	(73,7)	:	:
Helsevern	74	:	74	:	74	100,0	:	100,0
Jordbruk, skogbruk og fiske	32	:	(26)	(26)	:	(81,3)	(100,0)	:
Gymnasnivå I ellers	653	130	523	119	404	80,1	90,2	77,5
Gymnasnivå II, 11 - 12 år, i alt	1533	152	1381	880	501	90,1	92,1	86,8
Allment fagfelt	473	56	417	161	256	88,2	87,5	88,6
Administrasjon og økonomi	260	(37)	223	108	115	85,8	87,1	84,6
Industri, håndverk og teknikk	550	(25)	525	491	(34)	95,5	95,2	(100,0)
Samferdsel	40	:	(33)	(24)	:	(82,5)	(77,4)	:
Helsevern	31	:	(31)	:	(31)	(100,0)	:	(100,0)
Jordbruk, skogbruk og fiske	54	:	(48)	(48)	:	(88,9)	(100,0)	:
Tjenesteyting og forsvær	95	:	89	(44)	(45)	93,7	(100,0)	(88,2)
Gymnasnivå II ellers	30	:	:	:	:	:	:	:
Universitets- og høgskolenivå I, 13 - 14 år, i alt	456	(23)	412	224	188	90,4	93,7	95,9
Undervisning	63	:	63	:	(41)	100,0	:	(100,0)
Administrasjon, økonomi, samfunnsvitenskap og jus	132	:	117	(48)	69	88,6	(76,2)	100,0
Naturvitenskap og teknikk	132	:	113	113	:	85,6	100,0	:
Helsevern	53	:	51	:	51	96,2	:	100,0
Universitets- og høgskolenivå I ellers	76	:	68	(41)	(27)	89,5	(100,0)	(77,1)
Universitets- og høgskolenivå II, III og forskernivå, over 14 år, i alt	318	:	302	196	106	95,0	77,8	100,0
Undervisning	100	:	100	(32)	68	100,0	(100,0)	100,0
Administrasjon, økonomi, samfunnsvitenskap og jus	48	:	(48)	(37)	:	(100,0)	(100,0)	:
Naturvitenskap og teknikk	98	:	82	82	:	83,7	91,1	:
Universitets- og høgskolenivå II, III og forskernivå ellers	72	:	72	(45)	(27)	100,0	(100,0)	(100,0)
Uoppgitt, ingen utdanning og utdanning på førskolenivå	238	106	132	73	59	55,5	60,3	50,4

<sup>1</sup> Høyeste fullførte utdanning pr. 1. oktober 1990.

Tabell 4. Personer 16 år og over. Hovedtall for yrkesaktivitet i året 3. november 1989 - 2. november 1990

	I alt	Ikke yrkesaktive	Yrkesaktive			Prosent yrkesaktive		
			I alt	Menn	Kvinner	I alt	Menn	Kvinner
I alt .....	6771	2013	4758	2612	2146	70,3	76,4	64,0
<b>Alder</b>								
16-19 .....	496	243	253	126	127	51,0	47,7	54,7
20-24 .....	661	102	559	303	256	84,6	87,6	81,3
25-29 .....	597	80	517	260	257	86,6	87,0	86,2
30-39 .....	1413	183	1230	693	537	87,0	98,0	76,1
40-49 .....	1287	140	1147	623	524	89,1	90,0	88,1
50-59 .....	915	181	734	402	332	80,2	86,6	73,6
60-66 .....	536	268	268	186	82	50,0	65,3	32,7
67-69 .....	207	159	(48)	:	(31)	(23,2)	:	(27,4)
70- .....	659	659	:	:	:	:	:	:
<b>Ekteskapeelig status</b>								
Ugifte .....	1823	499	1324	792	532	72,6	73,4	71,5
Gifte .....	4048	1087	2961	1622	1339	73,1	80,2	66,1
Før gifte .....	900	427	473	198	275	52,6	62,3	47,3
<b>Familietype</b>								
Enslige .....	1270	482	788	491	297	62,0	73,7	49,2
Ektepar uten ugifte barn .....	1336	638	698	388	310	52,2	58,1	46,4
Ektepar med ugifte barn .....	3582	737	2845	1561	1284	79,4	82,9	75,6
Mor/far med ugifte barn .....	583	157	426	171	255	73,1	84,7	66,9

Tabell 5. Hovedtall for yrkesaktive i året 3. november 1989 - 2. november 1990

	I alt	Menn				Kvinner				Prosent
		I alt	Av dette			I alt	Av dette			
			16-29	30-49	50-66		16-29	30-49	50-66	
I alt	4758	2612	689	1316	588	2146	640	1061	414	100,0
<b>Næring</b>										
Jordbruk, skogbruk, fiske og fangst	162	126	(30)	(38)	56	(36)	:	(27)	:	3,4
Oljeutvinning og bergverksdrift	:	:	:	:	:	:	:	:	:	:
Industri	713	518	161	225	132	195	:	72	92	15,0
Kraft- og vannforsyning	:	:	:	:	:	:	:	:	:	:
Bygge- og anleggsvirksomhet	347	294	91	151	(46)	53	(30)	(23)	:	7,3
Varehandel, hotell- og restaurantvirksomhet	1103	570	158	303	108	533	210	226	85	23,2
Transport, lagring, post og telekommunikasjoner	374	267	82	111	74	107	(29)	(40)	(38)	7,9
Bank- og finansieringsvirksomhet, forsikringsvirksomhet, eiendomsdrift og forretningsmessig tjenesteyting	458	206	(44)	141	:	252	94	145	:	9,6
Offentlig, sosial og privat tjenesteyting	1585	623	122	348	142	962	257	521	185	33,3
<b>Yrkesfelt</b>										
Teknisk, vitenskapelig, humanistisk og kunstnerisk arbeid	884	435	:	313	:	449	(94)	287	(68)	18,6
Administrasjons- og forvaltningsarbeid, bedrifts- og organisasjonsledelse	339	233	:	(141)	(76)	(106)	:	(68)	:	7,1
Kontorarbeid	739	(129)	:	(96)	:	611	185	312	(114)	15,5
Handelsarbeid	521	283	(77)	165	:	237	(111)	(77)	:	11,0
Jordbruks-, skogbruks- og fiskearbeid	(126)	(88)	:	:	:	:	:	:	:	(2,6)
Gruve- og sprengingsarbeid m.m.	:	:	:	:	:	:	:	:	:	:
Transport- og kommunikasjonsarbeid	419	347	(116)	(122)	(109)	(72)	:	:	:	8,8
Industri-, bygge- og anleggsarbeid	1021	878	325	377	170	(143)	:	(68)	:	21,5
Servicearbeid og militært arbeid	707	218	(67)	(70)	(75)	489	197	188	(104)	14,9
<b>Yrkesstatus</b>										
Ansatt	4466	2363	636	1227	484	2103	626	1039	408	93,9
Selvstendig	248	234	:	(90)	(104)	:	:	:	:	5,2
Familiemedlem uten fast lønn	:	:	:	:	:	:	:	:	:	:
<b>Arbeidstid i året<sup>1</sup></b>										
Bare heltid, i alt	3713	2421	571	1278	561	1292	418	617	247	78,1
Bare deltid, i alt	853	(113)	:	:	:	740	170	389	161	17,9
Både heltid og deltid, i alt	190	(76)	:	:	:	(114)	:	:	:	4,0
<b>Yrkesaktiv i 12 måneder</b>										
Heltid	3238	2130	432	1208	484	1108	309	567	222	68,1
Deltid	609	:	:	:	:	556	(82)	321	(142)	12,8
Både heltid og deltid i perioden	(95)	:	:	:	:	:	:	:	:	(2,0)
Yrkesaktiv 6-11 måneder	548	262	(103)	(70)	(83)	286	(136)	(102)	:	11,5
Yrkesaktiv 1- 5 måneder	265	(129)	(104)	:	:	(136)	(94)	:	:	5,6
<b>Avtalt arbeidstid i uka</b>										
Ikke yrkesaktiv i uka	392	185	(125)	:	:	205	(128)	:	:	8,2
1-19 timer	497	(106)	:	:	:	391	(99)	191	(100)	10,4
20-29 timer	413	(90)	:	:	:	324	:	200	:	8,7
30-39 timer	2661	1649	370	910	363	1012	288	487	227	55,9
40 timer og over	795	582	(112)	345	(124)	214	:	(126)	:	16,7

<sup>1</sup> Heltid er samlet arbeidstid på 30 timer eller mer i uka (alle arbeidsforhold), noe som svarer til 120 timer eller mer over en fireukersperiode.

Tabell 6.1. Yrkesaktive 16 år og over, etter alder og næring/yrkesfelt. 3. november 1989 - 2. november 1990

	I alt	Alder							Prosent	
		6-19	20-24	25-29	30-39	40-49	50-59	60-66		67-
I alt .....	4758	253	559	517	1230	1147	734	268	(48)	100,0
<b>Næring</b>										
Jordbruk, skogbruk, fiske og fangst .....	162	(23)	:	:	(28)	(37)	:	(40)	:	3,4
Oljeutvinning og bergverksdrift .....	:	:	:	:	:	:	:	:	:	:
Industri .....	713	(46)	83	52	178	119	179	(45)	:	15,0
Kraft- og vannforsyning .....	:	:	:	:	:	:	:	:	:	:
Bygge- og anleggsvirksomhet .....	347	(25)	(46)	50	89	85	(46)	:	:	7,3
Varehandel, hotell- og restaurantvirksomhet .....	1103	86	121	161	305	224	147	(46)	:	23,2
Transport, lagring, post og telekommunikasjoner ..	374	:	62	(37)	57	94	90	:	:	7,9
Bank- og finansieringsvirksomhet, forsikringsvirksomhet, eiendomsdrift og forretningsmessig tjenesteyting .....	458	:	:	96	160	126	(34)	:	:	9,6
Offentlig, sosial og privat tjenesteyting .....	1585	(38)	219	122	413	456	213	114	:	33,3
<b>Yrkesfelt</b>										
Teknisk, vitenskapelig, humanistisk og kunstnerisk arbeid .....	884	:	(69)	(67)	349	250	(86)	:	:	18,6
Administrasjons- og forvaltningsarbeid, bedrifts- og organisasjonsledelse .....	339	:	:	:	(87)	(122)	:	:	:	7,1
Kontorarbeid .....	739	:	(100)	(86)	238	170	(118)	:	:	15,5
Handelsarbeid .....	521	:	:	(102)	(133)	(109)	:	:	:	11,0
Jordbruks-, skogbruks- og fiskearbeid .....	(126)	:	:	:	:	:	:	:	:	(2,6)
Gruve- og sprengningsarbeid m.m. ....	:	:	:	:	:	:	:	:	:	:
Transport og kommunikasjonsarbeid .....	419	:	:	:	:	(98)	(107)	:	:	8,8
Industri-, bygge- og anleggsarbeid .....	1021	:	163	(117)	241	203	173	:	:	21,5
Servicearbeid og militært arbeid .....	707	:	(124)	(81)	(102)	156	(125)	:	:	14,9



Tabell 6.2. Yrkesaktive 16 år og over, etter kjønn/alder/arbeidstid i året og næring/yrkesfelt. 3. november 1989 - 2. november 1990

	I alt	Kjønn		Alder				Yrkesaktiv i		
		Menn	Kvinner	16-29	30-49	50-66	67-	12 måneder	6-11 måneder	1-5 måneder
I alt	4758	2612	2146	1329	2377	1002	(48)	3942	548	265
<b>Næring</b>										
Jordbruk	120	92	(28)	(24)	54	(34)	:	(87)	:	:
Skogbruk	(42)	(34)	:	:	:	:	:	:	:	:
Fiske og fangst	:	:	:	:	:	:	:	:	:	:
Oljeutvinning og bergverksdrift	:	:	:	:	:	:	:	:	:	:
Industri i alt	713	518	195	179	294	226	:	597	(89)	:
Næringsmiddel-, drikkevare- og tobakksindustri	79	79	:	(27)	(26)	(27)	:	:	:	:
Tekstil-, beklednings-, lær- og lærvareindustri	(40)	:	(40)	:	:	:	:	:	:	:
Trevareindustri	(48)	(28)	:	:	:	:	:	:	:	:
Treforedling, grafisk industri og forlagsv.	98	58	(40)	:	(47)	(31)	:	(78)	:	:
Kjemisk industri, mineralolje-, kull-, gummi- og plastindustri	103	49	54	:	(45)	51	:	(83)	:	:
Keramikk- og glassindustri, mineralske produkter ellers	52	(45)	:	:	:	:	:	:	:	:
Metallindustri	:	:	:	:	:	:	:	:	:	:
Verkstedindustri	286	259	(27)	92	130	64	:	253	:	:
Industri ellers	:	:	:	:	:	:	:	:	:	:
Kraft- og vannforsyning	:	:	:	:	:	:	:	:	:	:
Bygge- og anleggsvirksomhet	347	294	53	120	175	(47)	:	248	(79)	:
Varehandel	1016	555	461	330	493	180	:	889	(70)	:
Hotell- og restaurantdrift	87	:	72	(37)	(35)	:	:	:	:	:
Landtransport	184	161	(23)	(39)	83	62	:	151	:	:
Sjøtransport	:	:	:	:	:	:	:	:	:	:
Transport ellers, lagring, post og telekommunikasjoner	172	88	84	65	58	50	:	(134)	:	:
Bank- og finansieringsvirksomhet	146	63	83	(47)	83	:	:	(134)	:	:
Forsikringsvirksomhet, eiendomsdrift og forretningsmessig tjenesteyting	312	143	169	91	203	:	:	288	:	:
Offentlig administrasjon, forsvar, politi og rettsvesen	434	288	146	84	211	126	:	376	:	:
Renovasjon og rengjøring	112	66	(46)	(31)	(32)	49	:	(82)	:	:
Undervisning og forskningsvirksomhet	286	102	184	(38)	203	(45)	:	241	:	:
Helse- og sosialtjenester	595	109	486	166	345	83	:	472	(82)	:
Kulturell tjenesteyting, underholdning og sport	60	(29)	(31)	:	53	:	:	:	:	:
Personlig tjenesteyting	98	(29)	69	60	(25)	:	:	(72)	:	:
<b>Yrkesfelt</b>										
Teknisk, vitenskapelig, humanistisk og kunstnerisk arbeid	884	435	449	149	599	(131)	:	771	:	:
Administrasjons- og forvaltningsarbeid, bedrifts- og organisasjonsledelse i alt	339	233	(106)	:	209	(99)	:	310	:	:
Offentlig administrasjons- og forvaltningsarbeid	152	(93)	:	:	(72)	(72)	:	(129)	:	:
Bedrifts- og organisasjonsledelse	188	(140)	:	:	(136)	:	:	181	:	:
Kontorarbeid	739	(129)	611	197	408	(134)	:	661	:	:
Handelsarbeid	521	283	237	188	242	(80)	:	457	:	:
Jordbruks-, skogbruks- og fiskearbeid	(126)	(88)	:	:	:	:	:	(95)	:	:
Gruve- og sprengningsarbeid m.m.	:	:	:	:	:	:	:	:	:	:
Transport og kommunikasjonsarbeid	419	347	(72)	(135)	156	(128)	:	304	(81)	:
Industri-, bygge- og anleggsarbeid i alt	1021	878	(143)	346	444	214	:	845	(136)	:
Jern- og metallvarearbeid	261	261	:	(105)	(108)	:	:	240	:	:
Elektroarbeid	172	147	:	(75)	:	:	:	148	:	:
Trearbeid	(112)	(112)	:	:	:	:	:	(80)	:	:
Næringsmiddelarbeid	:	:	:	:	:	:	:	:	:	:
Maskin- og motordrift	:	:	:	:	:	:	:	:	:	:
Laste-, losse- og lagerarbeid	158	(135)	:	(70)	:	:	:	(129)	:	:
Industri-, bygge- og anleggsarbeid ellers	236	151	(86)	:	(126)	(67)	:	180	:	:
Servicearbeid og militært arbeid	707	218	489	263	258	179	:	500	(142)	:

Tabell 7.1. Yrkesaktive 16 år og over, etter arbeidstid i året og kjønn/næring/yrkesfelt. 3. november 1989 - 2. november 1990

	I alt	Yrkesaktiv i 12 måneder			Yrkesaktiv i 6-11 måneder		Yrkesaktiv i 1-5 måneder			
		Heltid <sup>1</sup>	Deltid <sup>1</sup>	Både heltid og deltid i perioden	Heltid	Deltid	Både heltid og deltid i perioden	Heltid	Deltid	Både heltid og deltid i perioden
I alt .....	4758	3238	609	(95)	344	(137)	(68)	(130)	(108)	:
<b>Kjønn</b>										
Menn .....	2612	2130	:	:	210	:	:	(80)	:	:
Kvinner .....	2146	1108	556	:	(134)	(98)	:	:	(87)	:
<b>Næring</b>										
Jordbruk, skogbruk, fiske og fangst .....	162	(92)	:	:	:	:	:	:	:	:
Oljeutvinning og bergverksdrift .....	:	:	:	:	:	:	:	:	:	:
Industri .....	713	557	:	:	:	:	:	:	:	:
Kraft- og vannforsyning .....	:	:	:	:	:	:	:	:	:	:
Bygge- og anleggsvirksomhet .....	347	228	:	:	(73)	:	:	:	:	:
Varehandel, hotell- og restaurantvirksomhet .....	1103	774	159	:	:	:	:	:	:	:
Transport, lagring, post og telekommunikasjoner .....	374	270	:	:	:	:	:	:	:	:
Bank- og finansieringsvirksomhet, forsikringsvirksomhet, eiendomsdrift og forretningsmessig tjenesteyting .....	458	345	:	:	:	:	:	:	:	:
Offentlig, sosial og privat tjenesteyting ...	1585	966	293	:	(105)	(67)	:	:	:	:
<b>Yrkesfelt</b>										
Teknisk, vitenskapelig, humanistisk og kunstnerisk arbeid .....	884	577	152	:	:	:	:	:	:	:
Administrasjons- og forvaltningsarbeid, bedrifts- og organisasjonsledelse i alt .....	339	304	:	:	:	:	:	:	:	:
Kontorarbeid .....	739	474	180	:	:	:	:	:	:	:
Handelsarbeid .....	521	410	:	:	:	:	:	:	:	:
Jordbruks-, skogbruks- og fiskearbeid ....	(126)	:	:	:	:	:	:	:	:	:
Gruve- og sprengningsarbeid m.m. ....	:	:	:	:	:	:	:	:	:	:
Transport og kommunikasjonsarbeid .....	419	274	:	:	:	:	:	:	:	:
Industri-, bygge- og anleggsarbeid .....	1021	810	:	:	(118)	:	:	:	:	:
Servicearbeid og militært arbeid .....	707	336	150	:	(70)	:	:	:	:	:

<sup>1</sup> Heltid er *samt* arbeidstid på 30 timer eller mer i uka (alle arbeidsforhold), noe som svarer til 120 timer eller mer over en fireukersperiode.

Tabell 7.2. Yrkesaktive 16 år og over, etter kjønn, arbeidstid i året og næring/yrkesfelt. 3. november 1989 - 2. november 1990

	I alt	Menn				Kvinner			
		I alt	Yrkesaktiv i			I alt	Yrkesaktiv i		
			12 måneder	6-11 måneder	1-5 måneder		12 måneder	6-11 måneder	1-5 måneder
I alt .....	4758	2612	2219	262	(128)	2146	1723	287	(137)
<b>Næring</b>									
Jordbruk, skogbruk, fiske og fangst .....	162	126	(100)	:	:	(36)	:	:	:
Oljeutvinning og bergverksdrift .....	:	:	:	:	:	:	:	:	:
Industri .....	713	518	432	:	:	195	159	:	:
Kraft- og vannforsyning .....	:	:	:	:	:	:	:	:	:
Bygge- og anleggsvirksomhet .....	347	294	212	(71)	:	53	:	:	:
Varehandel, hotell- og restaurantvirksomhet .....	1103	570	536	:	:	533	409	(79)	:
Transport, lagring, post og telekommunikasjoner .....	374	267	208	:	:	107	(94)	:	:
Bank- og finansieringsvirksomhet, forsikringsvirksomhet, eiendomsdrift og forretningsmessig tjenesteyting .....	458	206	194	:	:	252	227	:	:
Offentlig, sosial og privat tjenesteyting .....	1585	623	534	(68)	:	962	763	(142)	:
<b>Yrkesfelt</b>									
Teknisk, vitenskapelig, humanistisk og kunstnerisk arbeid .....	884	435	396	:	:	449	375	:	:
Administrasjons- og forvaltningsarbeid, bedrifts- og organisasjonsledelse .....	339	233	213	:	:	(106)	(97)	:	:
Kontorarbeid .....	739	(129)	(116)	:	:	611	545	:	:
Handelsarbeid .....	521	283	283	:	:	237	174	:	:
Jordbruks-, skogbruks- og fiskearbeid .....	(126)	(88)	(67)	:	:	:	:	:	:
Gruve- og sprengingsarbeid m.m. ....	:	:	:	:	:	:	:	:	:
Transport- og kommunikasjonsarbeid .....	419	347	239	(73)	:	(72)	:	:	:
Industri-, bygge- og anleggsarbeid .....	1021	878	739	(98)	:	(143)	(106)	:	:
Servicearbeid og militært arbeid .....	707	218	165	:	:	489	335	(98)	:

Tabell 8. Hovedtall for yrkesaktive i uka 27. oktober - 2. november 1990, etter vanlig/avtalt arbeidstid

	I alt	Menn					Kvinner				
		I alt	1-19 timer	20-29 timer	30-39 timer	40 timer og over	I alt	1-19 timer	20-29 timer	30-39 timer	40 timer og over
I alt .....	4365	2425	(106)	(90)	1649	582	1940	391	324	1012	214
<b>Alder</b>											
16-29 .....	1077	564	:	:	370	(112)	513	(99)	:	288	:
30-49 .....	2303	1299	:	:	910	345	1004	191	200	487	(126)
50-66 .....	953	551	:	:	363	(124)	402	(100)	:	227	:
67- .....	(33)	:	:	:	:	:	:	:	:	:	:
<b>Utført arbeidstid i uka</b>											
Var ikke på arbeid .....	(93)	:	:	:	:	:	:	:	:	:	:
1 - 19 timer .....	469	(100)	(81)	:	:	:	369	363	:	:	:
20 - 29 timer .....	431	(109)	:	(76)	:	:	322	:	305	:	:
30 - 39 timer .....	2361	1438	:	:	1386	:	923	:	:	892	:
40 timer og over .....	1014	754	:	:	191	556	260	:	:	:	208

Tabell 9.1. Yrkesaktive 16 år og over i uka 27. oktober - 2. november 1990, etter kjønn, vanlig/avtalt arbeidstid og næring

Næring	I alt	Menn					Kvinner				
		I alt	1-19 timer	20-29 timer	30-39 timer	40 timer og over	I alt	1-19 timer	20-29 timer	30-39 timer	40 timer og over
I alt .....	4365	2425	(106)	(90)	1649	582	1940	391	324	1012	214
Jordbruk, skogbruk, fiske og fangst ..	116	92	:	:	:	(68)	(24)	:	:	:	:
Oljeutvinning og bergverksdrift .....	:	:	:	:	:	:	:	:	:	:	:
Industri .....	670	475	:	:	367	(81)	195	:	:	(142)	:
Kraft- og vannforsyning .....	:	:	:	:	:	:	:	:	:	:	:
Bygge- og anleggsvirksomhet .....	319	273	:	:	188	:	(46)	:	:	:	:
Varehandel, hotell- og restaurantvirksomhet .....	1032	550	:	:	383	152	482	(108)	:	273	:
Transport, lagring, post og telekommunikasjoner .....	343	236	:	:	170	:	107	:	:	:	:
Bank- og finansieringsvirksomhet, forsikringsvirksomhet, eiendomsdrift og forretningsmessig tjenesteyting ..	426	201	:	:	(83)	(92)	225	:	:	(137)	:
Offentlig, sosial og privat tjenesteyting .....	1446	590	:	:	450	(82)	856	186	225	375	(71)

Tabell 9.2. Yrkesaktive 16 år og over i uka 27. oktober - 2. november 1990, etter vanlig/avtalt arbeidstid, kjønn og næring/yrkesfelt

	I alt	1-29 timer	30 timer og over	Menn		Kvinner	
				I alt	Av dette 30 timer og over	I alt	Av dette 30 timer og over
I alt	4365	911	3457	2425	2231	1940	1226
<b>Næring</b>							
Jordbruk	74	:	:	58	:	:	:
Skogbruk	(42)	:	:	(34)	:	:	:
Fiske og fangst	:	:	:	:	:	:	:
Oljeutvinning og bergverksdrift	:	:	:	:	:	:	:
Industri i alt	670	:	604	475	448	195	156
Næringsmiddel-, drikkevare- og tobaksindustri	72	:	(72)	72	(72)	:	:
Tekstil-, beklednings-, lær- og lærvareindustri	(40)	:	:	:	:	(40)	:
Trevareindustri	(41)	:	:	:	:	:	:
Treforedling, grafisk industri og forlagsv.	91	:	(72)	51	:	(40)	:
Kjemisk industri, mineralolje-, kull-, gummi- og plastindustri	103	:	(90)	49	:	54	:
Keramikk- og glassindustri, mineraliske produkter ellers	51	:	:	(44)	:	:	:
Metallindustri	:	:	:	:	:	:	:
Verkstedindustri	265	:	251	238	224	(27)	:
Industri ellers	:	:	:	:	:	:	:
Kraft- og vannforsyning	:	:	:	:	:	:	:
Bygge- og anleggsvirksomhet	319	:	271	273	239	(46)	:
Varehandel	968	(118)	850	535	528	433	322
Hotell- og restaurantdrift	64	:	:	:	:	49	:
Landtransport	172	:	166	149	(143)	(23)	:
Sjøtransport	:	:	:	:	:	:	:
Transport ellers, lagring, post og telekommunikasjoner	153	:	(109)	69	:	84	:
Bank- og finansieringsvirksomhet	135	:	(115)	58	:	77	:
Forsikringsvirksomhet, eiendomsdrift og forretningsmessig tjenesteyting	291	:	226	143	(122)	148	(104)
Offentlig administrasjon, forsvar, politi og rettsvesen	407	:	367	269	263	138	(104)
Renovasjon og rengjøring	97	:	:	51	:	(46)	:
Undervisning og forskningsvirksomhet	279	:	221	102	(102)	177	(119)
Helse- og sosialtjenester	512	272	240	110	(88)	402	152
Kulturell tjenesteyting, underholdning og sport	60	:	:	(29)	:	(31)	:
Personlig tjenesteyting	91	:	(67)	(29)	:	62	:
<b>Yrkesfelt</b>							
Teknisk, vitenskapelig, humanistisk og kunstnerisk arbeid	815	204	611	425	405	390	206
Administrasjons- og forvaltningsarbeid, bedrifts- og organisasjonsledelse	324	:	290	228	206	(97)	(85)
Kontorarbeid	711	156	555	(123)	(110)	588	445
Handelsarbeid	500	(75)	425	275	269	225	156
Jordbruks-, skogbruks- og fiskearbeid	(79)	:	:	:	:	:	:
Gruve- og sprengingsarbeid m.m.	:	:	:	:	:	:	:
Transport- og kommunikasjonsarbeid	377	:	313	306	273	(72)	:
Industri-, bygge- og anleggsarbeid	964	(76)	888	821	774	(143)	(114)
Servicearbeid og militært arbeid	596	273	323	189	156	407	167

Tabell 10. Yrkesaktive 16 år og over med fast oppmøteplass på arbeid i uka 27. oktober - 2. november 1990, etter tallet på arbeidsreiser, reisetid og yrkesfelt/oppmøteplass

	I alt	Reiste ikke	Reiste 1 gang			Reiste 2-3 ganger			Reiste 4 ganger eller flere		
			I alt	Reisetid		I alt	Reisetid		I alt	Reisetid	
				Under 45 min	45 min og over		Under 45 min	45 min og over		Under 45 min	45 min og over
I alt	3939	216	(88)	:	:	401	313	(88)	3234	2297	937
<b>Yrkesfelt</b>											
Teknisk, vitenskapelig, humanistisk og kunstnerisk arbeid	758	:	:	:	:	(82)	:	:	633	414	220
Administrasjons- og forvaltningsarbeid, bedrifts- og organisasjonsledelse	280	:	:	:	:	:	:	:	267	(143)	(124)
Kontorarbeid	681	:	:	:	:	(118)	(95)	:	541	297	244
Handelsarbeid	412	:	:	:	:	:	:	:	348	273	(76)
Jordbruks-, skogbruks- og fiskearbeid	(79)	(67)	:	:	:	:	:	:	:	:	:
Gruve- og sprengingsarbeid m.m.	:	:	:	:	:	:	:	:	:	:	:
Transport- og kommunikasjonsarbeid	334	:	:	:	:	:	:	:	277	203	(74)
Industri-, bygge- og anleggsarbeid	849	:	:	:	:	:	:	:	770	623	147
Servicearbeid og militært arbeid	545	:	:	:	:	(105)	(87)	:	384	331	:
<b>Oppmøteplass og kjønn</b>											
I bostedsfylket	2252	(136)	(69)	:	:	272	231	:	1775	1612	163
Menn	1099	(88)	:	:	:	:	:	:	959	860	(99)
Kvinner	1153	:	:	:	:	241	206	:	816	752	:
I bostedskommunen	937	(123)	:	:	:	(130)	(130)	:	665	630	:
Menn	405	(82)	:	:	:	:	:	:	317	304	:
Kvinner	532	:	:	:	:	(130)	(130)	:	348	326	:
0231 Skedsmo	783	:	:	:	:	(82)	(69)	:	650	628	:
Menn	422	:	:	:	:	:	:	:	389	383	:
Kvinner	362	:	:	:	:	(70)	:	:	261	245	:
0230 Lørenskog	271	:	:	:	:	:	:	:	225	186	:
Menn	148	:	:	:	:	:	:	:	(135)	(103)	:
Kvinner	(123)	:	:	:	:	:	:	:	(90)	(82)	:
0226 Sørums	(68)	:	:	:	:	:	:	:	(68)	(68)	:
Menn	:	:	:	:	:	:	:	:	:	:	:
Kvinner	:	:	:	:	:	:	:	:	:	:	:
Andre kommuner i fylket	193	:	:	:	:	:	:	:	167	(100)	:
Menn	(98)	:	:	:	:	:	:	:	(91)	:	:
Kvinner	(95)	:	:	:	:	:	:	:	(76)	:	:
Utenfor fylket	1439	:	:	:	:	(91)	:	:	1289	549	740
Menn	864	:	:	:	:	:	:	:	798	369	429
Kvinner	575	:	:	:	:	(77)	:	:	491	180	311
0301 Oslo	1377	:	:	:	:	(83)	:	:	1281	541	740
Menn	802	:	:	:	:	:	:	:	789	361	429
Kvinner	575	:	:	:	:	(77)	:	:	491	180	311
2301 Sverige	:	:	:	:	:	:	:	:	:	:	:
Menn	:	:	:	:	:	:	:	:	:	:	:
Kvinner	:	:	:	:	:	:	:	:	:	:	:
2303 Utlandet ellers	:	:	:	:	:	:	:	:	:	:	:
Menn	:	:	:	:	:	:	:	:	:	:	:
Kvinner	:	:	:	:	:	:	:	:	:	:	:
Andre steder utenfor fylket	:	:	:	:	:	:	:	:	:	:	:
Menn	:	:	:	:	:	:	:	:	:	:	:
Kvinner	:	:	:	:	:	:	:	:	:	:	:
Uoppgitt oppmøteplass	247	:	:	:	:	:	:	:	170	(135)	:
Menn	163	:	:	:	:	:	:	:	(131)	(97)	:
Kvinner	(84)	:	:	:	:	:	:	:	:	:	:

Tabell 11. Yrkesaktive 16 år og over med fast arbeidsreise i uka 27. oktober - 2. november 1990, etter reisemåte, oppmøteplass, tallet på arbeidsreiser, reisetid og etter reisemåte, kjønn og alder

	I alt	Ett transportmiddel						To eller flere transportmidler		
		Bil	Buss	Tog, trikk, T-bane	Båt	Sykkel, gange over 10 min	Annet	Kollektiv transport og/eller sykkel, gange over 10 min	Kollektiv transport og bil	Andre kombinasjoner
I alt .....	3723	2410	270	317	:	(145)	:	189	329	:
<b>Oppmøteplass, tallet på arbeidsreiser og reisetid</b>										
Oppmøteplass i bostedskommunen .	814	593	:	:	:	(123)	:	:	:	:
Reiste 1 gang .....	:	:	:	:	:	:	:	:	:	:
Under 45 min .....	:	:	:	:	:	:	:	:	:	:
45 min og over .....	:	:	:	:	:	:	:	:	:	:
Reiste 2 - 3 ganger .....	(130)	(82)	:	:	:	:	:	:	:	:
Under 45 min .....	(130)	(82)	:	:	:	:	:	:	:	:
45 min og over .....	:	:	:	:	:	:	:	:	:	:
Reiste 4 ganger eller flere .....	665	493	:	:	:	(93)	:	:	:	:
Under 45 min .....	630	480	:	:	:	(93)	:	:	:	:
45 min og over .....	:	:	:	:	:	:	:	:	:	:
Oppmøteplass utenfor bostedskommunen .....	2702	1679	235	290	:	:	:	176	288	:
Reiste 1 gang .....	(70)	:	:	:	:	:	:	:	:	:
Under 45 min .....	:	:	:	:	:	:	:	:	:	:
45 min og over .....	:	:	:	:	:	:	:	:	:	:
Reiste 2 - 3 ganger .....	233	147	:	:	:	:	:	:	:	:
Under 45 min .....	161	(132)	:	:	:	:	:	:	:	:
45 min og over .....	(73)	:	:	:	:	:	:	:	:	:
Reiste 4 ganger eller flere .....	2399	1513	195	248	:	:	:	157	265	:
Under 45 min .....	1531	1235	(85)	(85)	:	:	:	:	(74)	:
45 min og over .....	868	278	(110)	164	:	:	:	(119)	191	:
Uoppgitt oppmøteplass .....	206	(138)	:	:	:	:	:	:	:	:
<b>Kjønn og alder</b>										
Menn .....	1967	1376	(130)	155	:	:	:	(84)	148	:
16-29 .....	437	295	:	:	:	:	:	:	:	:
30-49 .....	1057	717	(83)	(90)	:	:	:	:	(78)	:
50-66 .....	461	358	:	:	:	:	:	:	:	:
67- .....	:	:	:	:	:	:	:	:	:	:
Kvinner .....	1756	1034	(140)	162	:	(96)	:	(105)	181	:
16-29 .....	470	238	:	:	:	:	:	:	:	:
30-49 .....	912	604	:	(80)	:	:	:	:	(86)	:
50-66 .....	353	182	:	:	:	:	:	:	:	:
67- .....	:	:	:	:	:	:	:	:	:	:

Tabell 12. Boliger og bosatte. Hustype, tallet på rom, kjøkken. 3. november 1990

Tallet på rom på 6 m <sup>2</sup> eller mer (kjøkken, gang, bad o.l. er ikke medregnet)	Boliger				Bosatte		
	I alt	Frittliggende enebolig eller våningshus tilknyttet gårdsdrift	Andre ene- og tomannsboliger og småhus	Blokk, leiegård e.l.	Forretningsbygg, bygg for felleshusholdning e.l.	I alt	Pr. bolig
I alt	3243	2750	470	:	:	8532	2,6
1 rom	85	72	:	:	:	151	1,8
Med kjøkken i alt	72	(58)	:	:	:	138	1,9
Kjøkken 6 m <sup>2</sup> eller større	(51)	(51)	:	:	:	(102)	(2,0)
Kjøkken mindre enn 6 m <sup>2</sup>	:	:	:	:	:	:	:
Uten kjøkken	:	:	:	:	:	:	:
2 rom	341	244	95	:	:	558	1,6
Med kjøkken i alt	321	237	81	:	:	538	1,7
Kjøkken 6 m <sup>2</sup> eller større	268	208	(60)	:	:	440	1,6
Kjøkken mindre enn 6 m <sup>2</sup>	(53)	:	:	:	:	(98)	(1,8)
Uten kjøkken	:	:	:	:	:	:	:
3 rom	483	380	91	:	:	983	2,0
4 rom	859	676	180	:	:	2239	2,6
5 rom	738	669	(66)	:	:	2080	2,8
6 rom	392	387	:	:	:	1260	3,2
7 rom	161	149	:	:	:	551	3,4
8 rom	71	(65)	:	:	:	266	3,7
9 rom eller flere	113	108	:	:	:	443	3,9

Tabell 13. Boliger, rom og bosatte, etter hustype. 3. november 1990

	I alt	Frittliggende enebolig eller våningshus tilknyttet gårdsdrift	Hus i kjede, rekkehus, terrassehus, vertikaldelt tomannsbolig	Horisontaldelt tomannsbolig eller annet boligbygg med mindre enn 3 etasjer	Blokk, leiegård e.l.	Forretningsbygg, bygg for felleshusholdning e.l.
Boliger i alt	3243	2750	284	186	:	:
Bosatte i alt	8532	7327	694	452	:	:
Rom i alt	14450	12655	1103	606	:	:
Rom pr. bolig	4,5	4,6	3,9	3,3	:	:
Bosatte pr. bolig	2,6	2,7	2,4	2,4	:	:

Tabell 14. Boliger etter eieform og areal<sup>1</sup>. Rom og bosatte, etter eieform. 3. november 1990

	I alt	Boligen eies			Boligen leies			
		I alt	Privat	Gjennom borettslag e.l.	I alt	Som tjenestebolig	For et avgrenset tidsrom	På andre vilkår
Boliger i alt	3243	2618	2484	134	624	86	96	442
Under 50 m <sup>2</sup>	168	68	(65)	:	99	:	:	69
50 - 59 m <sup>2</sup>	148	85	83	:	(63)	:	:	(59)
60 - 79 m <sup>2</sup>	396	231	207	:	165	:	(34)	121
80 - 99 m <sup>2</sup>	543	437	396	(40)	107	:	:	(56)
100 - 129 m <sup>2</sup>	775	667	648	:	107	:	:	75
130 - 149 m <sup>2</sup>	439	397	376	:	(41)	:	:	(34)
150 - 199 m <sup>2</sup>	484	455	444	:	:	:	:	:
200 m <sup>2</sup> eller mer	290	278	265	:	:	:	:	:
Bosatte i alt	8532	7305	6932	373	1227	172	235	820
Bosatte pr. bolig	2,6	2,8	2,8	2,8	2,0	2,0	2,4	1,9
Rom i alt	14450	12412	11805	607	2038	323	278	1436
Rom pr. bolig	4,5	4,7	4,8	4,5	3,3	3,8	2,9	3,2

<sup>1</sup> Medregnet kjøkken, gang, bad o.l.



Tabell 15. Boliger etter tallet på rom og tallet på bosatte. 3. november 1990

Tallet på bosatte	I alt	Tallet på rom								
		1	2	3	4	5	6	7	8	9 eller flere
Boliger i alt	3243	85	341	483	859	738	392	161	71	113
1	743	(47)	203	169	149	122	(41)	:	:	:
2	925	:	85	186	310	189	78	(44)	:	:
3	636	:	(34)	82	174	177	92	(35)	:	:
4	704	:	:	(38)	188	207	123	(33)	(36)	(58)
5	206	:	:	:	(34)	(36)	(59)	(35)	:	:
6 eller flere	29	:	:	:	:	:	:	:	:	:

Tabell 16. Boliger etter husets byggeår og hustype/eieform/oppvarmingskilde. Bosatte og rom, etter husets byggeår. 3. november 1990

	I alt	Husets byggeår								
		-1900	1901-1920	1921-1940	1941-1945	1946-1960	1961-1970	1971-1980	1981-1990	
Boliger i alt	3243	247	181	208	(37)	547	620	500	903	
<b>Hustype</b>										
Frittliggende enebolig eller våningshus tilknyttet gårdsdrift	2750	225	158	176	(37)	468	532	432	724	
Hus i kjede, rekkehus, terrassehus eller vertikaldelt tomannsbolig	284	:	:	:	:	(56)	(54)	145		
Horisontaldelt tomannsbolig eller annet boligbygg med mindre enn 3 etasjer	186	:	:	:	:	(57)	:	:		
Blokk, leiegård eller annet boligbygg med 3 etasjer eller mer	:	:	:	:	:	:	:	:		
Forretningsbygg, pensjonat, aldershjem, militærforlegning eller annet bygg for felleshusholdning	:	:	:	:	:	:	:	:		
<b>Eie-/leieform</b>										
Eies i alt	2618	165	112	152	:	426	541	410	783	
Privat	2484	154	108	146	:	420	529	381	715	
Gjennom borettslag eller boligaksjeselskap	134	:	:	:	:	:	:	:	68	
Leies i alt	624	83	69	(57)	:	121	79	90	120	
Som tjenestebolig	86	:	:	:	:	(34)	:	:	:	
For et avgrenset tidsrom	96	:	:	:	:	:	:	:	:	
På andre vilkår	442	(53)	(52)	(36)	:	103	(36)	(59)	95	
<b>Oppvarmingskilde</b>										
Én kilde, i alt	1181	119	(65)	(49)	:	219	239	186	288	
Sentralvarme	267	:	:	:	:	(57)	85	(59)	:	
Elektriske ovner, varmekabler e.l.	617	(42)	:	:	:	78	100	97	251	
Ovner for flytende brensel	128	:	:	:	:	(54)	:	:	:	
Ovner for fast brensel	170	(44)	:	:	:	:	:	:	:	
To eller flere kilder, i alt	2061	128	115	159	:	328	382	314	615	
Elektriske ovner og ovner for fast brensel	1041	(65)	(57)	70	:	80	130	133	504	
Elektriske ovner og ovner for flytende brensel	262	:	:	:	:	(49)	81	(39)	(33)	
Ovner for fast og flytende brensel	126	:	:	:	:	(39)	(31)	:	:	
Sentralvarme og én eller flere andre kilder	186	:	:	:	:	(47)	(58)	(47)	:	
Andre kombinasjoner	446	:	(33)	(49)	:	113	82	78	67	
Bosatte i alt	8532	540	377	512	(86)	1248	1528	1505	2735	
Bosatte pr. bolig	2,6	2,2	2,1	2,5	(2,3)	2,3	2,5	3,0	3,0	
Rom i alt	14450	1035	718	895	(138)	2150	2855	2285	4375	
Rom pr. bolig	4,5	4,2	4,0	4,3	(3,7)	3,9	4,6	4,6	4,8	

Tabell 17.1. Boliger etter sanitærutstyr og størrelse. 3. november 1990

	I alt	Sanitærutstyr					
		Med WC			Uten WC		
		I alt	Med bad	Uten bad	I alt	Med bad	Uten bad
Boliger i alt	3243	3018	2978	(40)	225	102	122
<b>Tallet på rom på 6 m<sup>2</sup> eller mer</b> (kjøkken, gang, bad o.l. er <i>ikke</i> medregnet)							
1-2 rom	426	338	321	:	88	:	75
3 rom	483	417	411	:	(66)	:	(36)
4 rom	859	831	824	:	:	:	:
5 rom eller flere	1475	1432	1423	:	(43)	(31)	:

Tabell 17.2. Boliger og bosatte. Sanitærutstyr/byggeår, størrelse og tilgjengelighet. 3. november 1990

	I alt	Av dette med både bad og WC	Husets byggeår		
			-1900	1901-1960	1961-1990
Boliger i alt	3243	2978	247	972	2023
<b>Tallet på rom på 6 m<sup>2</sup> eller mer</b> (kjøkken, gang, bad o.l. er <i>ikke</i> medregnet)					
1 rom	85	(52)	:	(46)	:
Med kjøkken 6 m <sup>2</sup> eller større	(51)	:	:	:	:
Med kjøkken mindre enn 6 m <sup>2</sup>	:	:	:	:	:
Uten kjøkken	:	:	:	:	:
2 rom	341	269	(36)	120	184
Med kjøkken 6 m <sup>2</sup> eller større	268	213	(36)	91	141
Med kjøkken mindre enn 6 m <sup>2</sup>	(53)	(43)	:	:	:
Uten kjøkken	:	:	:	:	:
3 rom	483	411	(42)	219	222
4 rom	859	824	(48)	237	574
5 rom	738	706	(42)	212	483
6 rom	392	379	:	73	293
7 rom	161	161	:	:	119
8 rom	71	71	:	:	(50)
9 rom eller flere	113	107	:	:	81
<b>Etasjeplassering. Heis</b>					
Boliger med beboelsesrom i én etasje i alt					
	1671	1478	138	535	999
Kjelleretasje	93	83	:	:	70
Underetasje	89	82	:	:	72
1. etasje	1197	1074	96	346	756
2. etasje	288	234	:	162	97
3. etasje	:	:	:	:	:
4. etasje	:	:	:	:	:
I hus med heis	:	:	:	:	:
I hus uten heis	:	:	:	:	:
5. etasje eller høyere	:	:	:	:	:
I hus med heis	:	:	:	:	:
I hus uten heis	:	:	:	:	:
Boliger med beboelsesrom i flere etasjer i alt					
	1571	1501	110	438	1024
1. etasje og underetasje/kjeller	537	534	:	(38)	481
1. og 2. etasje	774	720	91	348	335
1. og 2. etasje og underetasje/kjeller	210	203	:	(43)	167
1., 2. og 3. etasje	(35)	:	:	:	:
Andre etasjekombinasjoner	:	:	:	:	:
Bosatte i alt	8532	8068	540	2224	5767
Bosatte pr. bolig	2,6	2,7	2,2	2,3	2,9
Rom i alt	14450	13613	1035	3901	9514
Rom pr. bolig	4,5	4,6	4,2	4,0	4,7

Tabell 18. Boliger etter standardindikatorer. Bosatte etter alder og standardindikatorer. 3. november 1990

	Boliger	Bosatte								
		I alt	0-19	20-29	30-39	40-49	50-59	60-69	70-79	80-
I alt <sup>1</sup> .....	3243	8532	2286	1258	1413	1287	915	743	454	177
<b>Hustype</b>										
Frittliggende enebolig eller våningshus tilknyttet gårdsdrift .....	2750	7327	1995	960	1173	1209	857	603	348	183
Småhus .....	470	1146	322	233	192	155	(95)	(87)	:	:
Blokk, leiegård, forretningsbygg, bygg for fellesholdning e.l. ....	:	:	:	:	:	:	:	:	:	:
<b>Tallet på rom. Kjøkken</b>										
1 - 2 rom .....	426	710	(93)	191	(89)	(81)	:	(79)	(94)	:
Med kjøkken .....	393	676	(93)	184	(89)	(74)	:	(79)	(80)	:
Uten kjøkken .....	(34)	(34)	:	:	:	:	:	:	:	:
3 - 4 rom .....	1341	3223	767	425	504	450	426	354	189	(106)
5 rom eller flere .....	1475	4600	1469	592	778	838	480	271	(104)	:
<b>Byggeår</b>										
- 1900 .....	247	540	(112)	(85)	:	(89)	:	(77)	:	:
1901 - 1960 .....	972	2224	465	322	281	278	246	337	210	(84)
1961 - 1990 .....	2023	5767	1753	801	1026	1002	668	290	(146)	(80)
<b>Oppvarmingskilder</b>										
En kilde, i alt .....	1181	2707	532	467	306	460	351	305	167	(119)
Sentralvarme, elektriske ovner, varmekabler e.l. ....	884	2166	475	385	276	381	285	189	(94)	(80)
Ovner for flytende brensel .....	128	214	:	:	:	:	:	:	:	:
Ovner for fast brensel .....	170	328	:	:	:	:	:	(79)	:	:
To eller flere kilder, i alt .....	2061	5825	1797	741	1066	910	605	399	220	(87)
Elektriske ovner og ovner for fast brensel .....	1041	3236	1157	409	766	439	270	(109)	(68)	:
Elektriske ovner og ovner for flytende brensel .....	262	605	(138)	(98)	:	(89)	(68)	(80)	:	:
Ovner for fast og flytende brensel .....	126	255	:	:	:	:	(71)	:	:	:
Sentralvarme og én eller flere andre kilder .....	186	546	156	:	:	151	:	:	:	:
Andre kombinasjoner .....	446	1182	322	(118)	197	207	(131)	(117)	:	:
<b>Sanitærforhold</b>										
Har både bad og WC .....	2978	8068	2245	1149	1315	1313	904	617	345	179
Har WC, men ikke bad .....	(40)	(87)	:	:	:	:	:	:	:	:
Har bad, men ikke WC .....	102	179	:	:	:	:	:	:	:	:
Har verken bad eller WC .....	122	199	:	:	:	:	:	:	:	:
<b>Etasjeplassering. Heis</b>										
Boliger med beboelsesrom i én etasje i alt .....	1671	3891	879	675	491	602	498	377	236	(134)
1. etasje, kjelleretasje eller underetasje .....	1379	3287	773	545	423	525	425	304	166	(127)
2. etasje eller høyere .....	292	604	(105)	(130)	(68)	(77)	(73)	(74)	(70)	:
I hus med heis .....	:	:	:	:	:	:	:	:	:	:
I hus uten heis .....	292	604	(105)	(130)	(68)	(77)	(73)	(74)	(70)	:
Boliger med beboelsesrom i flere etasjer .....	1571	4640	1451	534	880	768	458	327	151	(72)
<b>Plan i boligen</b>										
Boliger med kjøkken, bad, WC og minst ett beboelsesrom på ett plan .....	2590	7087	2013	1012	1136	1167	790	520	298	151
<b>Eie-/leieform</b>										
Eies i alt .....	2618	7305	2036	882	1216	1245	878	620	282	(145)
Privat .....	2484	6932	1913	839	1142	1179	849	608	278	(125)
Gjennom borettslag e.l. ....	134	373	(123)	:	(74)	:	:	:	:	:
Leies .....	624	1227	293	326	155	(125)	(78)	(84)	(105)	:
<b>Tallet på bosatte</b>										
1 .....	743	743	:	(95)	(95)	:	(101)	(108)	(142)	(128)
2 .....	925	1850	(89)	273	159	216	384	468	192	(67)
3 .....	636	1909	449	339	329	372	294	(87)	:	:
4 .....	704	2817	1214	342	592	537	(112)	:	:	:
5 .....	206	1030	486	(130)	180	152	:	:	:	:
6 eller flere .....	29	183	(79)	:	:	:	:	:	:	:

<sup>1</sup> Se tekstdelen, pkt. 5.

Tabell 19. Husholdninger, familier og personer, etter type husholdning<sup>1</sup>. Husholdninger etter type husholdning<sup>1</sup> og tallet på familier i husholdningen/yrkesaktivitet i husholdningen/eieform/tallet på rom i boligen og kjøkken. 3.november 1990

	I alt	En- person- hus- hold- ninger	Flerpersonhusholdninger uten barn			Flerpersonhusholdninger med barn			
			I alt	2 per- soner	3 per- soner eller flere	I alt	1 barn	2 barn	3 barn eller flere
Personer i alt .....	8532	743	3096	1719	1378	4693	1876	2175	642
Familier i alt .....	3608	743	1490	1018	472	1375	649	583	143
Husholdninger i alt .....	3243	743	1273	859	414	1227	565	534	128
<b>Tallet på familier i husholdningen</b>									
1 familie .....	2900	743	1064	701	363	1093	488	486	118
2 familier .....	325	.	201	158	(42)	124	71	(45)	:
3 familier .....	:	.	:	.	:	:	:	:	:
4 familier eller flere .....	:	.	:	.	:	:	:	:	:
<b>Yrkesaktivitet. Tallet på yrkesaktive i uka</b>									
Husholdning uten yrkesaktive .....	686	392	248	239	:	(46)	:	:	:
Husholdning med 1 yrkesaktiv .....	986	351	297	253	(44)	338	137	153	(48)
Heltid <sup>2</sup> .....	804	284	229	195	(34)	291	119	133	(39)
Deltid .....	183	68	68	(57)	:	(47)	:	:	:
Husholdning med 2 yrkesaktive .....	1190	.	521	367	153	669	266	337	(66)
Begge på heltid .....	720	.	355	259	96	365	169	167	:
En på heltid .....	436	.	145	94	(51)	291	94	162	(35)
Ingen på heltid .....	(34)	.	:	:	:	:	:	:	:
Husholdning med 3 yrkesaktive .....	303	.	163	.	163	140	106	:	:
Alle på heltid .....	127	.	81	.	81	(46)	(39)	:	:
To på heltid .....	134	.	69	.	69	(65)	(48)	:	:
En på heltid .....	(38)	.	:	.	:	:	:	:	:
Ingen på heltid .....	:	.	:	.	:	:	:	:	:
Husholdning med 4 yrkesaktive og over .....	79	.	(44)	.	(44)	(35)	:	:	:
<b>Eie-/leieform</b>									
Eies i alt .....	2618	425	1137	765	372	1056	472	471	113
Privat .....	2484	405	1089	731	358	990	435	454	101
Gjennom borettslag e.l. ....	134	:	(47)	(34)	:	67	(37)	:	:
Leies i alt .....	624	317	136	94	(42)	171	94	(62)	:
Som tjenestebolig .....	86	(47)	:	:	:	:	:	:	:
For et avgrenset tidsrom .....	96	:	:	:	:	(55)	(37)	:	:
På andre vilkår .....	442	250	99	(61)	(38)	94	(49)	(36)	:
<b>Tallet på rom. Kjøkken</b>									
1 rom .....	85	(47)	:	:	:	:	:	:	:
Med kjøkken i alt .....	72	(34)	:	:	:	:	:	:	:
Kjøkken 6 m <sup>2</sup> eller større .....	(51)	:	:	:	:	:	:	:	:
Kjøkken mindre enn 6 m <sup>2</sup> .....	:	:	:	:	:	:	:	:	:
Uten kjøkken .....	:	:	:	:	:	:	:	:	:
2 rom .....	341	203	90	(64)	:	(48)	(37)	:	:
Med kjøkken i alt .....	321	182	90	(64)	:	(48)	(37)	:	:
Kjøkken 6 m <sup>2</sup> eller større .....	268	155	(66)	(54)	:	(46)	(35)	:	:
Kjøkken mindre enn 6 m <sup>2</sup> .....	(53)	:	:	:	:	:	:	:	:
Uten kjøkken .....	:	:	:	:	:	:	:	:	:
3 rom .....	483	169	200	172	:	114	67	(47)	:
4 rom .....	859	149	383	283	100	327	167	128	(32)
5 rom .....	738	122	303	185	118	313	132	161	:
6 rom .....	392	(41)	149	78	71	203	92	80	(31)
7 rom .....	161	:	78	(44)	(34)	76	:	:	:
8 rom .....	71	:	:	:	:	(52)	:	(32)	:
9 rom eller flere .....	113	:	:	:	:	79	:	(38)	:

<sup>1</sup> I denne tabellen er barn (ugifte hjemmeboende) 18 år og over holdt utenfor ved grupperingen av husholdninger etter type. Husholdninger som har barn bare i alderen 18 år og over, er derfor regnet som flerpersonhusholdninger uten barn. <sup>2</sup> Heltid er *samt* avtalt/vanlig arbeidstid på 30 timer eller mer i uka (alle arbeidsforhold).

Tabell 20. Husholdninger, familier og personer, etter husholdningsstørrelse/type husholdning. Absolutte tall og prosent. 3. november 1990

	Absolutte tall			Prosent		
	Personer	Familier	Husholdninger	Personer	Familier	Husholdninger
I alt .....	8532	3608	3243	100,0	100,0	100,0
<b>Husholdningsstørrelse</b>						
1 person .....	743	743	743	8,7	20,6	22,9
2 personer .....	1850	1083	925	21,7	30,0	28,5
3 personer .....	1909	724	636	22,4	20,1	19,6
4 personer .....	2817	757	704	33,0	21,0	21,7
5 personer eller flere .....	1213	301	235	14,2	8,3	7,2
<b>Husholdningstype</b>						
Énpersonhusholdninger .....	743	743	743	8,7	20,6	22,9
<b>Alder</b>						
- 24 .....	(61)	(61)	(61)	(0,7)	(1,7)	(1,9)
25 - 34 .....	95	95	95	1,1	2,6	2,9
35 - 44 .....	68	68	68	0,8	1,9	2,1
45 - 69 .....	250	250	250	2,9	6,9	7,7
70 - 79 .....	142	142	142	1,7	3,9	4,4
80 - 84 .....	95	95	95	1,1	2,6	2,9
85 - .....	(34)	(34)	(34)	(0,4)	(0,9)	(1,0)
Flerpersonhusholdninger uten barn <sup>1</sup> .....	3096	1490	1273	36,3	41,3	39,3
<b>Alder eldste person</b>						
- 44 .....	1265	624	473	14,8	17,3	14,6
45 - 69 .....	1555	716	667	18,2	19,8	20,6
70 - 79 .....	202	113	96	2,4	3,1	3,0
80 - 84 .....	:	:	:	:	:	:
85 - .....	:	:	:	:	:	:
Flerpersonhusholdninger med barn <sup>1</sup> .....	4693	1375	1227	55,0	38,1	37,8
<b>Alder yngste barn</b>						
0 - 6 .....	2417	735	637	28,3	20,4	19,6
7 - 15 .....	1786	497	457	20,9	13,8	14,1
16 - 17 .....	491	143	133	5,8	4,0	4,1
<b>Tallet på barn i husholdningen</b>						
1 barn .....	1876	649	565	22,0	18,0	17,4
2 barn .....	2175	583	534	25,5	16,2	16,5
3 barn .....	592	135	120	6,9	3,7	3,7
4 barn eller flere .....	50	8	8	0,6	0,2	0,2

<sup>1</sup> I denne tabellen er barn (ugifte hjemmeboende) 18 år og over holdt utenfor ved grupperingen av husholdninger etter type. Husholdninger som har barn bare i alderen 18 år og over, er derfor regnet som flerpersonhusholdninger uten barn.

Tabell 21. Husholdninger etter type husholdning<sup>1</sup> og disponering av personbil/avfallssortering.  
3. november 1990

	I alt	Hushold- ninger med barn	Husholdninger uten barn					
			I alt	Alder eldste person				
				-24	25-44	45-69	70-79	80-
Husholdninger i alt	3243	1227	2016	258	438	917	237	165
<b>Disponering av personbil</b>								
1 bil	1671	618	1052	95	215	591	107	(44)
2 biler	955	512	443	105	132	188	:	:
3 biler eller flere	150	(56)	94	:	:	(39)	:	:
Husholdningen disponerer ikke bil	467	(40)	427	:	(64)	99	114	121
<b>Avfallssortering (kildesortering)</b>								
Husholdningen sorterer avfall, i alt	1223	603	620	91	141	282	75	:
Papir <sup>2</sup>	353	187	166	:	(38)	69	:	:
Glass <sup>2</sup>	919	471	448	70	88	208	(62)	:
Batterier <sup>2</sup>	904	481	423	(55)	105	201	(39)	:
Maling, lakk, olje e.l. <sup>2</sup>	261	154	107	:	:	(45)	:	:
Annet avfall <sup>2</sup>	167	(61)	106	:	:	(59)	:	:
Husholdningen sorterer ikke avfall	2020	624	1395	167	296	635	162	135

<sup>1</sup> I denne tabellen er barn (ugifte hjemmeboende) 18 år og over holdt utenfor ved grupperingen av husholdninger etter type. Husholdninger som har barn bare i alderen 18 år og over, er derfor regnet som husholdninger uten barn. <sup>2</sup> Noen husholdninger sorterer flere typer avfall. Derfor blir summen av husholdninger etter avfallstype større enn tallet på husholdninger som sorterer avfall i alt.

Tabell 24. Barn 0-17 år etter alder, familietype og mors/fars yrkesaktivitet i uka 27. oktober -  
2. november 1990

Alder	I alt	Ektepar med barn			Mor/far med barn	
		I alt	Av dette		I alt	Av dette med yrkesaktiv mor/far
			En av foreldrene yrkesaktiv	Begge foreldrene yrkesaktive		
Barn i alt <sup>1</sup>	2028	1752	448	1289	276	199
0 - 6 år	815	677	215	459	(138)	(84)
7 - 12 år	656	582	148	431	(74)	:
13 - 17 år	557	493	(85)	399	:	:

<sup>1</sup> Barn 0-17 år i alt er ikke det samme som personer 0-17 i alt. Se tekstdelen, pkt. 4.1.

Tabell 25. Personer 67 år og over i privathusholdning. Alder, tallet på personer i husholdningen og indikatorer for boligstandard. 3. november 1990

	I alt	Aldersgruppering 1				Aldersgruppering 2			
		67 - 79 år		80 år og over		67 - 74 år		75 -79 år	
		Bor alene	Bor med flere	Bor alene	Bor med flere	Bor alene	Bor med flere	Bor alene	Bor med flere
I alt <sup>1</sup> .....	838	180	481	(110)	(67)	(67)	382	(113)	(99)
<b>Hustype</b>									
Frittliggende enebolig eller våningshus tilknyttet gårdsdrift .....	681	(135)	363	(108)	(75)	:	277	(81)	(86)
Småhus .....	(79)	:	:	:	:	:	:	:	:
Blokk, leiegård, forretningsbygg, bygg for felleleshusholdning e.l. ....	:	:	:	:	:	:	:	:	:
<b>Tallet på rom. Kjøkken</b>									
1 - 2 rom .....	(136)	:	:	:	:	:	:	:	:
Med kjøkken .....	(116)	:	:	:	:	:	:	:	:
Uten kjøkken .....	:	:	:	:	:	:	:	:	:
3 - 4 rom .....	386	(74)	205	(68)	:	:	179	:	:
5 rom eller flere .....	238	:	(144)	:	:	:	(98)	:	:
<b>Byggeår</b>									
- 1900 .....	(85)	:	:	:	:	:	:	:	:
1901 - 1960 .....	380	(88)	208	:	:	:	167	:	:
1961 - 1990 .....	295	:	154	(68)	:	:	(124)	:	:
<b>Oppvarmingskilder</b>									
Én kilde, i alt .....	348	:	175	(74)	:	:	(131)	:	:
Sentralvarme, elektriske ovner, varmekabler e.l. ....	214	:	(106)	:	:	:	(76)	:	:
Ovner for flytende brensel .....	:	:	:	:	:	:	:	:	:
Ovner for fast brensel .....	(81)	:	:	:	:	:	:	:	:
To eller flere kilder, i alt .....	412	(101)	223	:	:	:	178	:	:
Sentralvarme og én eller flere andre kilder .....	:	:	:	:	:	:	:	:	:
Andre kombinasjoner .....	373	(81)	212	:	:	:	171	:	:
<b>Sanitærforhold</b>									
Har både bad og WC .....	677	(122)	377	(115)	:	:	296	(88)	(81)
Har enten bad eller WC .....	:	:	:	:	:	:	:	:	:
Har verken bad eller WC .....	:	:	:	:	:	:	:	:	:
<b>Etasjeplassering. Heis</b>									
Boliger med beboelsesrom i én etasje i alt .....	454	(108)	212	(81)	:	:	172	(95)	:
1. etasje, kjelleretasje eller underetasje .....	371	:	197	(74)	:	:	158	:	:
2. etasje eller høyere .....	(83)	:	:	:	:	:	:	:	:
I hus med heis .....	:	:	:	:	:	:	:	:	:
I hus uten heis .....	(83)	:	:	:	:	:	:	:	:
Boliger med beboelsesrom i flere etasjer .....	306	:	187	:	:	:	(138)	:	:
<b>Plan i boligen</b>									
Boliger med kjøkken, bad, WC og minst ett beboelsesrom på ett plan ..	574	(108)	315	(95)	:	:	251	(74)	:
<b>Eie-/leieform</b>									
Eies i alt .....	587	(88)	354	(74)	(71)	:	283	:	(70)
Privat .....	552	(88)	339	(68)	:	:	273	:	:
Gjennom borettslag e.l. ....	:	:	:	:	:	:	:	:	:
Leies .....	173	(68)	:	:	:	:	:	(68)	:

<sup>1</sup> Se tekstdelen, pkt. 5.

Tabell 26. Folkemengde etter alder, kjønn og type bostedsstrøk/grunnkrets. 3. november 1990

	I alt	Alder										
		0-6	7-15	16-19	20-24	25-29	30-49	50-59	60-66	67-69	70-79	80-
Kommunen	8561	815	975	496	661	597	2700	915	536	207	461	198
Menn	4346	431	496	264	346	299	1399	464	285	94	200	68
Kvinner	4215	384	479	232	315	298	1301	451	251	113	261	130
<b>Type bostedsstrøk og kjønn</b>												
<b>Tettsteder</b>												
Tettbygde strøk	5703	549	700	344	414	386	1861	627	339	128	246	109
Menn	2878	307	354	179	209	185	947	316	184	56	104	37
Kvinner	2825	242	346	165	205	201	914	311	155	72	142	72
0601 Åkrene	320	26	39	15	19	18	108	32	24	18	20	1
Menn	169	15	22	8	10	9	60	16	12	5	11	1
Kvinner	151	11	17	7	9	9	48	16	12	13	9	-
0602 Fetsund	5383	523	661	329	395	368	1753	595	315	110	226	108
Menn	2709	292	332	171	199	176	887	300	172	51	93	36
Kvinner	2674	231	329	158	196	192	866	295	143	59	133	72
Spreidbygde strøk	2774	263	271	141	238	204	811	282	191	76	210	87
Menn	1423	124	139	79	133	110	436	145	97	36	94	30
Kvinner	1351	139	132	62	105	94	375	137	94	40	116	57
Uoppgitt	84	3	4	11	9	7	28	6	6	3	5	2
<b>Delområde, grunnkrets og kjønn</b>												
01 Hovinhøgda	4894	509	630	286	330	321	1649	468	282	121	205	93
Menn	2476	285	324	146	156	148	854	237	147	56	88	35
Kvinner	2418	224	306	140	174	173	795	231	135	65	117	58
0101 Åkrene	556	45	65	28	45	35	177	54	45	23	31	8
Menn	285	25	32	14	20	18	99	26	23	9	16	3
Kvinner	271	20	33	14	25	17	78	28	22	14	15	5
0102 Faller	1498	254	249	69	70	121	620	61	23	10	15	6
Menn	746	141	115	28	28	48	321	36	13	7	6	3
Kvinner	752	113	134	41	42	73	299	25	10	3	9	3
0103 Fetsund	1051	102	144	69	51	53	343	98	72	23	54	42
Menn	544	63	86	33	23	27	176	53	36	11	20	16
Kvinner	507	39	58	36	28	26	167	45	36	12	34	26
0104 Nerdrum	1348	71	133	96	118	79	388	204	105	42	83	29
Menn	683	35	72	54	65	38	196	99	54	20	38	12
Kvinner	665	36	61	42	53	41	192	105	51	22	45	17
0105 Øya	441	37	39	24	46	33	121	51	37	23	22	8
Menn	218	21	19	17	20	17	62	23	21	9	8	1
Kvinner	223	16	20	7	26	16	59	28	16	14	14	7
02 Riddersand	2055	166	186	116	194	151	584	269	146	42	141	60
Menn	1040	82	93	61	110	82	293	137	83	19	64	16
Kvinner	1015	84	93	55	84	69	291	132	63	23	77	44
0201 Haga	316	42	19	10	28	18	89	36	16	6	36	16
Menn	164	20	10	7	14	8	48	20	9	4	18	6
Kvinner	152	22	9	3	14	10	41	16	7	2	18	10
0202 Heia	71	1	5	5	5	-	28	5	7	3	10	2
Menn	41	1	3	3	3	-	18	3	2	1	6	1
Kvinner	30	-	2	2	2	-	10	2	5	2	4	1
0203 Hval	1550	108	155	97	152	122	432	215	110	31	89	39
Menn	780	53	76	51	90	67	209	108	65	13	39	9
Kvinner	770	55	79	46	62	55	223	107	45	18	50	30
0204 Bjanes	118	15	7	4	9	11	35	13	13	2	6	3
Menn	55	8	4	-	3	7	18	6	7	1	1	-
Kvinner	63	7	3	4	6	4	17	7	6	1	5	3
03 Dalen	1528	137	155	83	128	118	439	172	102	41	110	43
Menn	785	64	76	51	76	65	236	87	51	17	46	16
Kvinner	743	73	79	32	52	53	203	85	51	24	64	27
0301 Svindal	478	60	44	22	35	45	148	43	34	8	29	10
Menn	242	26	23	16	17	22	81	19	16	3	13	6
Kvinner	236	34	21	6	18	23	67	24	18	5	16	4
0302 Dalen	519	49	53	24	48	36	152	62	28	15	36	16
Menn	264	24	25	12	32	21	78	35	13	6	13	5
Kvinner	255	25	28	12	16	15	74	27	15	9	23	11
0303 Østnes	195	5	21	14	23	10	55	24	14	6	17	6
Menn	104	2	10	9	14	7	31	11	10	2	6	2
Kvinner	91	3	11	5	9	3	24	13	4	4	11	4
0304 Ytre Enebakkneset	184	14	21	15	15	14	52	15	9	6	19	4
Menn	98	9	10	9	10	6	27	9	5	3	9	1
Kvinner	86	5	11	6	5	8	25	6	4	3	10	3
0305 Indre Enebakkneset	152	9	16	8	7	13	32	28	17	6	9	7
Menn	77	3	8	5	3	9	19	13	7	3	5	2
Kvinner	75	6	8	3	4	4	13	15	10	3	4	5
Uoppgitt	84	3	4	11	9	7	28	6	6	3	5	2



Tabell 27.1. Yrkesaktive 16 år og over, etter næring, kjønn og type bostedsstrøk/delområde. 3. november 1989 - 2. november 1990

	I alt	Jord- bruk, skog- bruk, fiske og fangst	Oljeut- vinning og berg- verks- drift	Industri	Kraft- og vann- for- syning	Bygge- og anleggs- virksom- het	Vare- handel, hotell- og restau- rant- virk- somhet	Transport, lagring, post- og telekom- munika- sjoner	Bank-, finans- og forsikrings- virksomhet, eiendoms- drift og forretnings- messig tjeneste- yting	Offent- lig, sosial og privat tjeneste- yting
Kommunen <sup>1</sup> .....	4758	162	:	713	:	347	1103	374	458	1585
Menn .....	2612	126	:	518	:	294	570	267	206	623
Kvinner .....	2146	(36)	:	195	:	53	533	107	252	962
<b>Type bostedsstrøk og kjønn</b>										
<b>Tettsteder</b>										
Tettbygde strøk .....	3139	:	:	431	:	191	762	247	389	1080
Menn .....	1624	:	:	297	:	157	353	177	199	415
Kvinner .....	1515	:	:	(134)	:	:	409	(70)	191	665
0601 Åkrene .....	(125)	:	:	:	:	:	:	:	:	:
Menn .....	(71)	:	:	:	:	:	:	:	:	:
Kvinner .....	:	:	:	:	:	:	:	:	:	:
0602 Fetsund .....	3013	:	:	412	:	178	739	227	383	1035
Menn .....	1553	:	:	279	:	(144)	347	165	199	395
Kvinner .....	1460	:	:	(134)	:	:	392	:	184	640
Spredtbygde strøk .....	1563	(132)	:	261	:	151	313	161	(129)	416
Menn .....	966	(88)	:	204	:	(136)	176	(129)	:	172
Kvinner .....	598	:	:	:	:	:	(137)	:	(68)	245
Uoppgitt .....	:	:	:	:	:	:	:	:	:	:
<b>Delområde og kjønn</b>										
01 Hovinhøgda .....	2758	:	:	396	:	177	660	248	298	932
Menn .....	1439	:	:	285	:	158	285	178	(138)	369
Kvinner .....	1320	:	:	(111)	:	:	375	(70)	160	563
02 Riddersand .....	1083	:	:	(132)	:	(89)	268	(72)	162	321
Menn .....	566	:	:	(93)	:	:	(141)	:	(69)	(116)
Kvinner .....	517	:	:	:	:	:	(127)	:	(93)	205
03 Dalen .....	861	(84)	:	164	:	(76)	(146)	(88)	:	244
Menn .....	585	:	:	(123)	:	(76)	(102)	(69)	:	(101)
Kvinner .....	276	:	:	:	:	:	:	:	:	(142)
Uoppgitt .....	:	:	:	:	:	:	:	:	:	:

<sup>1</sup> Se tekstdelen, pkt. 5.

Tabell 27.2. Yrkesaktive 16 år og over, etter næring, kjønn og type bostedsstrøk/grunnkrets. 3. november 1989 - 2. november 1990

	I alt	Primær	Sekundær	Tertiær		
				I alt	Off., sosial og privat tjenesteyting	Andre tertiær-næringer
Kommunen <sup>1</sup> .....	4758	162	1075	3520	1585	1935
Menn .....	2612	126	821	1666	623	1043
Kvinner .....	2146	(36)	254	1854	962	892
<b>Type bostedsstrøk og kjønn</b>						
<b>Tettsteder</b>						
Tettbygde strøk .....	3139	:	635	2478	1080	1398
Menn .....	1624	:	461	1144	415	729
Kvinner .....	1515	:	174	1334	665	669
0601 Åkrene .....	(125)	:	:	(94)	:	:
Menn .....	(71)	:	:	:	:	:
Kvinner .....	:	:	:	:	:	:
0602 Fetsund .....	3013	:	603	2385	1035	1349
Menn .....	1553	:	429	1105	395	710
Kvinner .....	1460	:	174	1280	640	639
Spredtbygde strøk .....	1563	(132)	412	1019	416	603
Menn .....	966	(88)	340	538	172	366
Kvinner .....	598	:	(72)	482	245	237
Uoppgitt .....	:	:	:	:	:	:
<b>Delområde, grunnkrets og kjønn</b>						
01 Hovinhøgda .....	2758	:	586	2138	932	1206
Menn .....	1439	:	450	970	369	601
Kvinner .....	1320	:	(136)	1168	563	605
0101 Åkrene .....	345	:	(103)	233	(91)	(142)
Menn .....	193	:	(93)	(100)	:	:
Kvinner .....	152	:	:	(133)	:	(76)
0102 Faller .....	790	:	158	632	284	348
Menn .....	443	:	(116)	327	(122)	205
Kvinner .....	348	:	:	305	163	(142)
0103 Fetsund .....	583	:	(107)	457	210	247
Menn .....	283	:	(70)	199	:	(135)
Kvinner .....	300	:	:	258	(146)	(112)
0104 Nerdrum .....	806	:	168	633	276	357
Menn .....	393	:	(132)	255	(118)	(136)
Kvinner .....	413	:	:	378	158	221
0105 Øya .....	234	:	:	183	(70)	(113)
Menn .....	(127)	:	:	(89)	:	:
Kvinner .....	(107)	:	:	(94)	:	:
02 Riddersand .....	1083	:	220	823	321	502
Menn .....	566	:	152	387	(116)	271
Kvinner .....	517	:	(68)	436	205	231
0201 Haga .....	159	:	:	(119)	:	(92)
Menn .....	(95)	:	:	:	:	:
Kvinner .....	:	:	:	:	:	:
0202 Heia .....	:	:	:	:	:	:
Menn .....	:	:	:	:	:	:
Kvinner .....	:	:	:	:	:	:
0203 Hval .....	842	:	167	649	267	382
Menn .....	439	:	(113)	306	(97)	209
Kvinner .....	403	:	:	343	170	173
0204 Bjanes .....	:	:	:	:	:	:
Menn .....	:	:	:	:	:	:
Kvinner .....	:	:	:	:	:	:
03 Dalen .....	861	(84)	241	537	244	293
Menn .....	585	:	199	325	(101)	223
Kvinner .....	276	:	:	212	(142)	(70)
0301 Svindal .....	283	:	(99)	165	:	(100)
Menn .....	197	:	(77)	(108)	:	(79)
Kvinner .....	(86)	:	:	:	:	:
0302 Dalen .....	290	:	(79)	195	(111)	(84)
Menn .....	181	:	:	(114)	:	(68)
Kvinner .....	(110)	:	:	(81)	:	:
0303 Østnes .....	(113)	:	:	:	:	:
Menn .....	(77)	:	:	:	:	:
Kvinner .....	:	:	:	:	:	:

<sup>1</sup> Se tekstdelen, pkt. 5.

Tabell 27.2 (forts.). Yrkesaktive 16 år og over, etter næring, kjønn og type bostedsstrøk/grunnkrets.  
3. november 1989 - 2. november 1990

	I alt	Primær	Sekundær	Tertiær		
				I alt	Off., sosial og privat tjenesteyting	Andre tertiær- næringer
0304 Ytre Enebakkneset .....	(94)	:	:	:	:	:
Menn .....	(69)	:	:	:	:	:
Kvinner .....	:	:	:	:	:	:
0305 Indre Enebakkneset .....	(80)	:	:	:	:	:
Menn .....	:	:	:	:	:	:
Kvinner .....	:	:	:	:	:	:
Uoppgitt .....	:	:	:	:	:	:

<sup>1</sup> Se tekstdelen, pkt. 5.

Tabell 28. Privathusholdninger. Utvalgte kjennetegn for boligstandard, og disponering av personbil. Bostedsstrøk/grunnkrets. 3. november 1990

	Alle privat- hushold- ninger	Boligen har både bad og WC	Kjøkken 6 m <sup>2</sup> og over	Boligen bygget etter 1960	Hushold- ningen eier boligen	Hushold- ningen dispo- nerer bil	Bolig- rommene er på ett plan <sup>1</sup>	Boligen ligger i 2. et. eller høyere og huset har ikke heis
Kommunen .....	3243	2978	3067	2023	2618	2776	2590	292
<b>Type bostedsstrøk</b>								
<b>Tettsteder</b>								
Tettbygde strøk .....	2062	1972	1955	1488	1729	1825	1709	162
0601 Åkrene .....	108	105	101	77	103	85	95	:
0602 Fetsund .....	1954	1867	1854	1411	1626	1740	1614	159
Spredtbygde strøk .....	1145	977	1077	510	872	919	853	129
Uoppgitt .....	(35)	:	(35)	:	:	(32)	:	:
<b>Delområde og grunnkrets</b>								
01 Hovinhøgda .....	1818	1743	1719	1281	1493	1605	1475	152
0101 Åkrene .....	262	244	227	147	185	199	195	(36)
0102 Fallar .....	476	462	455	444	430	443	404	(32)
0103 Fetsund .....	403	388	391	245	312	354	303	(34)
0104 Nerdrum .....	515	496	496	367	433	463	446	:
0105 Øya .....	163	153	149	79	133	147	127	:
02 Riddersand .....	794	709	736	471	647	646	649	72
0201 Haga .....	134	107	121	70	108	100	103	:
0202 Heia .....	(36)	:	(34)	:	(36)	:	:	:
0203 Hval .....	577	533	536	370	474	489	493	(45)
0204 Bjaner .....	(46)	(39)	(46)	:	:	:	:	:
03 Dalen .....	596	498	577	246	460	493	438	68
0301 Svindal .....	173	152	173	99	147	142	141	:
0302 Dalen .....	174	148	170	88	133	151	127	:
0303 Østnes .....	71	(52)	(65)	:	(58)	67	(44)	:
0304 Ytre Enebakkneset .....	83	74	77	:	(57)	(62)	(62)	:
0305 Indre Enebakkneset .....	95	71	91	:	(64)	71	(64)	:
Uoppgitt .....	(35)	:	(35)	:	:	(32)	:	:

<sup>1</sup> Boligen har kjøkken, bad/dusj, WC og minst ett beboelsesrom i samme etasje.

# 0227 FET

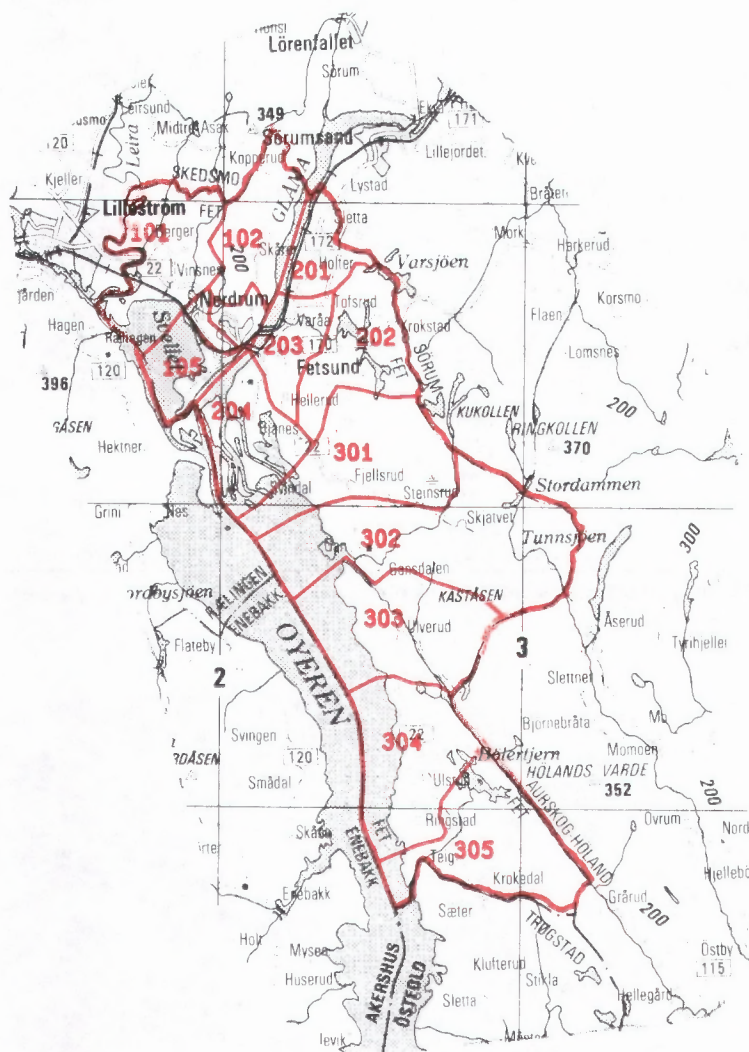

- 207 Grunnkretsnummer
- Kommunegrense
- Grense for delområde og grunnkrets

Kartgrunnlag M ca. 1:250 000  
Tillatelsenr. 74/91 Statens kartverk

Utsnitt av kretskart

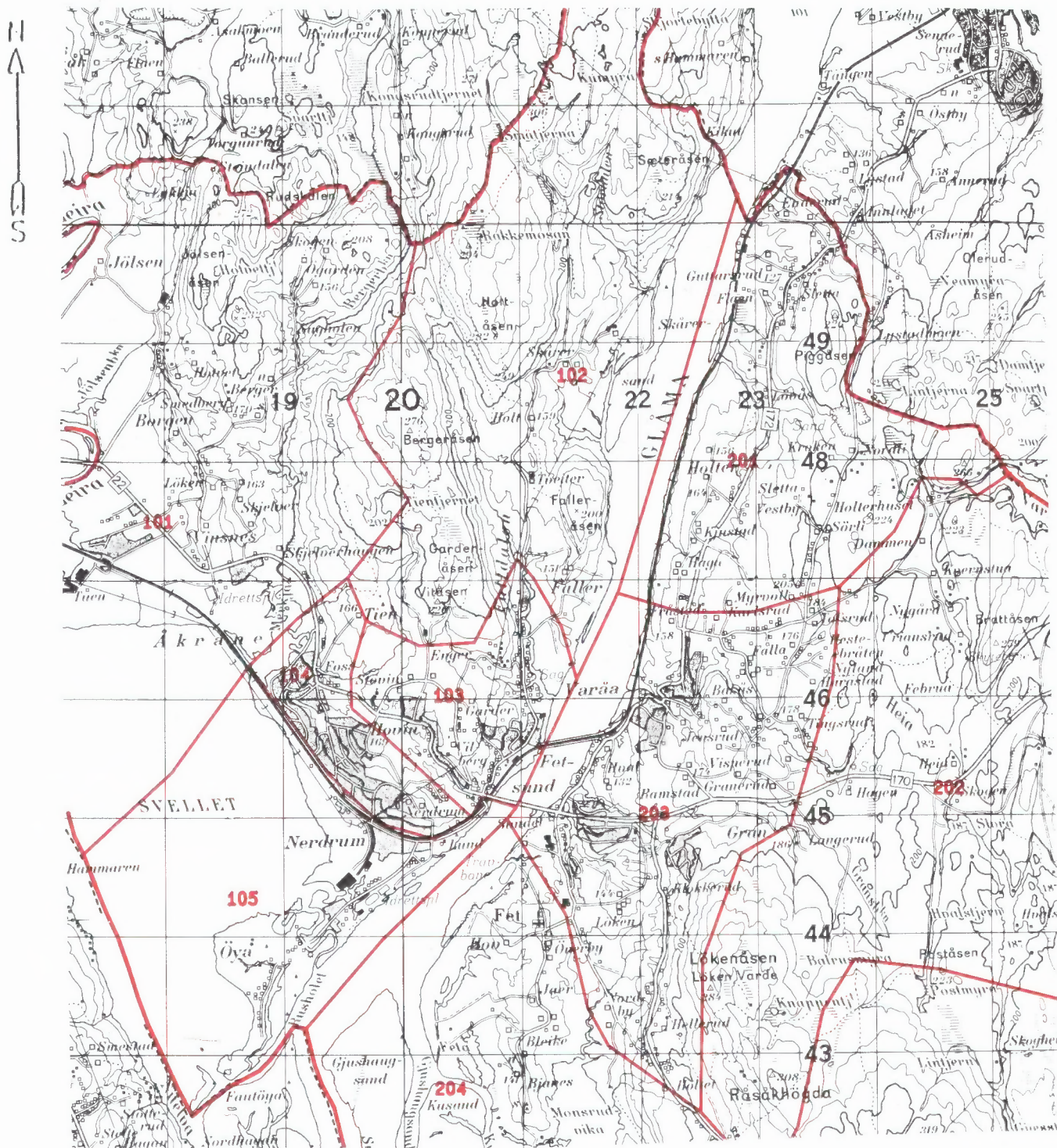

Kartgrunnlag M ca. 1:50 000  
Tillatelsenr. 74/91 Statens kartverk

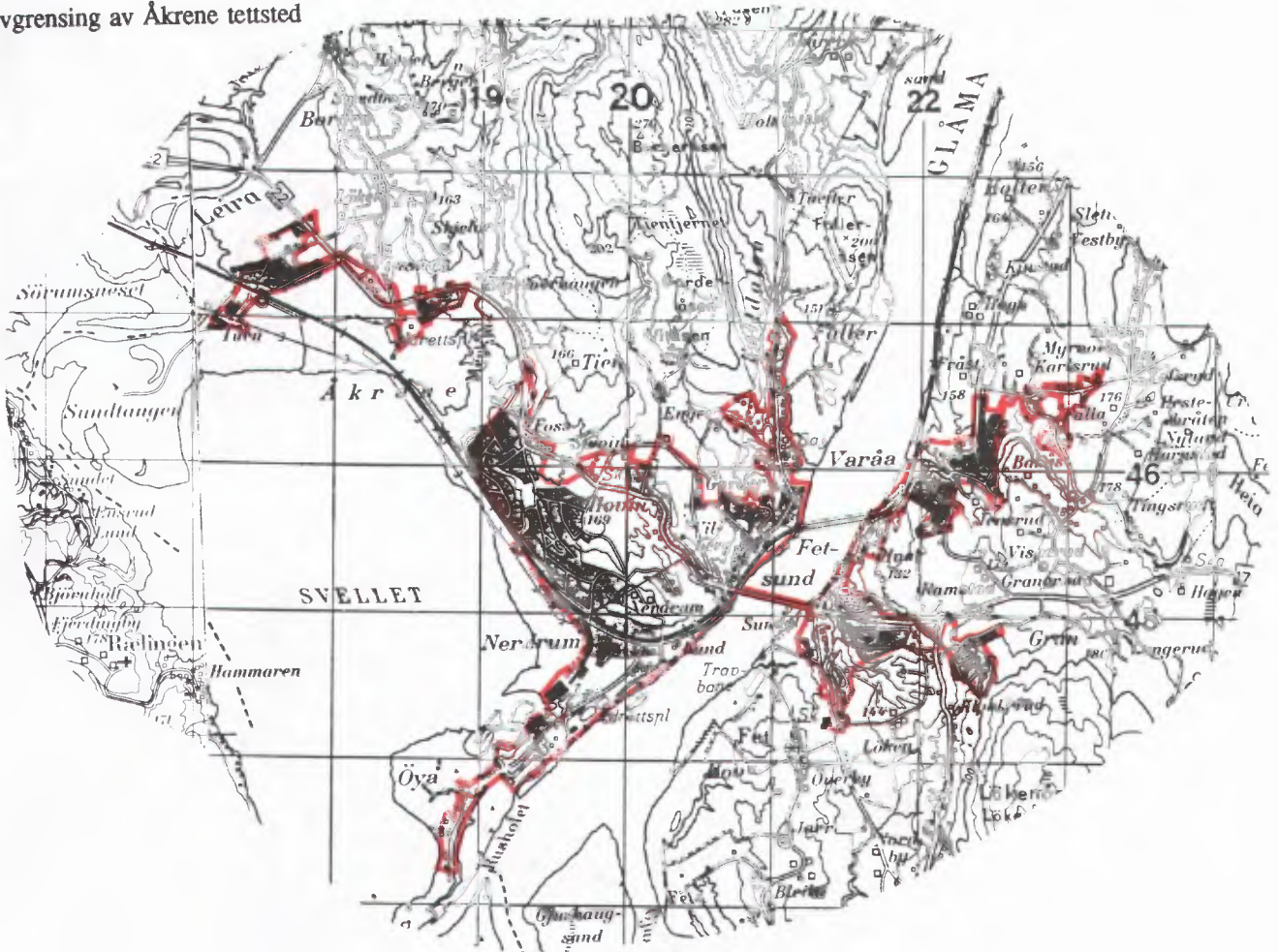

Kartgrunnlag M ca. 1:50 000  
Tillatelsesnr. 74/91 Statens kartverk



**FoB 90**

Folke- og  
boligtelling 1990  
gjennomføres av  
Statistisk sentralbyrå

Oppgavene er undergitt taushetsplikt.  
De vil bare bli brukt til å utarbeide statistikk  
og vil bli oppbevart på en betryggende måte.

**VIKTIG:**

Bruk helst  
blyant eller  
blå/svart kulepenn

Slik:

Ikke slik:



**1 Hvem bor du sammen med i leiligheten?**  
Rettleidingen beskriver hva vi mener med  
en leilighet. Sett flere kryss hvis nødvendig.

- |                                       |   |
|---------------------------------------|---|
| <input type="checkbox"/> Ingen        | <input type="checkbox"/> Søsken   |
| <input type="checkbox"/> Ektefelle    | <input type="checkbox"/> Svigerforeldre,<br>svigerinne,<br>svoger,<br>svigerbarn,<br>tante, onkel,<br>niese, nevø |
| <input type="checkbox"/> Samboer      | <input type="checkbox"/> Besteforeldre,<br>barnebarn  |
| <input type="checkbox"/> Datter, sønn | <input type="checkbox"/> Andre personer   |
| <input type="checkbox"/> Mor, far     |   |

**2 Hadde du inntektsgivende arbeid i minst  
100 timer i året fra 3. nov. 1989 til  
2. nov. 1990?**  
Arbeid som ulønnet familiemedlem i  
familiebedrift regnes også som inntekts-  
givende arbeid (f.eks. butikk, gårdsbruk).

- Ja  Nei

**!** Svarte du nei her, skal du ikke  
fylle ut resten av denne siden.

**3 Hvor mange måneder hadde du  
heltids- og/eller deltidsarbeid i  
året fra 3. nov. 1989 til 2. nov. 1990?**  
Se rettleidingen.

Heltid: ..... måneder

Deltid: ..... måneder

**4 Oppgi navn og adresse på det arbeids-  
stedet (bedriften) der du hadde inntekts-  
givende arbeid lengst tid i året fra  
3. nov. 1989 til 2. nov. 1990.**  
Med bedrift menes fabrikk, butikk,  
gårdsbruk, ligningskontor e.l.

Navn: .....

Gate/vei: .....

Poststed: .....

**5 Beskriv virksomheten på dette arbeids-  
stedet så nøyaktig som mulig.**  
Skriv f.eks. produksjon av møbler, salg  
av biler, bokhandel, jordbruk, utleie av  
maskiner, arkitektvirksomhet e.l.

Virksomhet: .....

**6 Hvilket yrke (tittel) hadde du på dette  
arbeidsstedet?**  
Skriv f.eks. hjemmehjelp, rørlegger, frisør,  
sykepleier, rengjøringshjelp, kokk, plate-  
arbeider, salgskonsulent, førskolelærer e.l.

Yrke: .....

**7 På hvilken måte er/var du knyttet til  
arbeidsstedet du oppgav i spørsmål 4?**

- Som fast eller midlertidig ansatt
- Som selvstendig næringsdrivende (eier)
- Som familiemedlem uten fast lønn  
i familiebedrift

**8 Hadde du inntektsgivende arbeid i uken  
27. okt. - 2. nov. 1990 ?**  
Se rettleidingen.

- Ja  Nei

**!** Svarte du nei her, skal du ikke  
fylle ut resten av denne siden.

**9 Hva er din vanlige/avtalte  
ukentlige arbeidstid?**

- 1-9 timer  30-34 timer
- 10-19 timer  35-39 timer
- 20-29 timer  40 timer eller mer

**10 Hvor mange timer inntektsgivende arbeid  
utførte du i uken 27. okt. - 2. nov.?**

- 1-9 timer  35-39 timer
- 10-19 timer  40 timer eller mer
- 20-29 timer  Ingen, jeg  
arbeidet ikke  
denne uken
- 30-34 timer

**!** Arbeidet du ikke denne uken, skal du  
ikke fylle ut resten av denne siden.

**11 Hvor møtte du på arbeid i uken  
27. okt. - 2. nov.?** Se rettleidingen.

- Jeg møtte fast på samme arbeidssted/  
adresse som jeg førte opp i spørsmål 4
- Jeg møtte fast på annet sted.  
Oppgi adresse

Kommune: .....

Gate/vei: .....

Poststed: .....

- Jeg møtte på forskjellige steder  
denne uken

**!** Møtte du på forskjellige steder denne uken,  
skal du ikke fylle ut resten av denne siden.

**12 Hvor mange ganger reiste eller gikk du  
fra hjemstedet til arbeidsstedet i uken  
27. okt. - 2. nov.?**  
Med hjemsted menes adressen i navne-  
feltet øverst på skjemaet.

- |  |                                     |
|--|-------------------------------------|
| <input type="checkbox"/> Ingen, jeg er<br>bosatt på<br>arbeidsstedet<br>(arbeider<br>hjemme) | <input type="checkbox"/> 1 gang     |
| <input type="checkbox"/> Ingen, jeg var<br>ikke på hjem-<br>stedet denne uken                | <input type="checkbox"/> 2-3 ganger |
| <input type="checkbox"/> 4 ganger eller<br>flere   |                                     |

**!** Reiste du ikke denne uken, skal du  
ikke fylle ut resten av denne siden.

**13 Hvor lang tid brukte du vanligvis  
fra hjemstedet til arbeidsstedet  
(én vei) i uken 27. okt. - 2. nov.?**

- |                                       |  |
|---------------------------------------|--|
| <input type="checkbox"/> Under 15 min | <input type="checkbox"/> 45-59 min           |
| <input type="checkbox"/> 15-29 min    | <input type="checkbox"/> 60-89 min           |
| <input type="checkbox"/> 30-44 min    | <input type="checkbox"/> 90 min eller<br>mer |

**14 Hvilke transportmidler brukte du vanligvis  
fra hjemstedet til arbeidsstedet (én vei)  
i uken 27. okt. - 2. nov.?**  
Sett flere kryss hvis nødvendig.

- |   |   |
|---|---|
| <input type="checkbox"/> Bil                | <input type="checkbox"/> Båt  |
| <input type="checkbox"/> Buss               | <input type="checkbox"/> Brukte sykkel,<br>gikk i mer enn<br>10 min |
| <input type="checkbox"/> Tog, trikk, T-bane | <input type="checkbox"/> Annet                                      |



Spørsmålene på denne siden gjelder leiligheten der oppgavegiveren er registrert bosatt 3. november 1990 ifølge Folkeregisteret, se adressen nedenfor.

Send det utfylte skjemaet tilbake i den vedlagte svarkonvolutten. Dersom flere i leiligheten har fått skjema, se rettledningen.

Adresse:

1 Bosatte i leiligheten 3. november 1990. Inntektsgivende arbeid i uken 27. oktober - 2. november 1990. Ukentlig arbeidstid.

**FØR OPP** personer født 1974 eller tidligere som ikke står på navnelisten fra før. Ta bare med personer som er registrert bosatt i leiligheten (adressen ovenfor) ifølge Folkeregisteret.

**SETT KRYSS** for inntektsgivende arbeid i uken 27. oktober - 2. november 1990 og ukentlig arbeidstid for alle personer på navnelisten. Se rettledningen.

Oppgavegiver:	Fødselsår	Hadde ikke inntektsgivende arbeid	Hadde inntektsgivende arbeid: 1 - 29 timer i uken	30 timer eller mer i uken
Andre bosatte i leiligheten:		<input type="checkbox"/>	<input type="checkbox"/>	<input type="checkbox"/>
		<input type="checkbox"/>	<input type="checkbox"/>	<input type="checkbox"/>
		<input type="checkbox"/>	<input type="checkbox"/>	<input type="checkbox"/>
		<input type="checkbox"/>	<input type="checkbox"/>	<input type="checkbox"/>
		<input type="checkbox"/>	<input type="checkbox"/>	<input type="checkbox"/>
		<input type="checkbox"/>	<input type="checkbox"/>	<input type="checkbox"/>

Bruk eget ark hvis du trenger mer plass

2 Hvor mange rom på 6 m<sup>2</sup> eller mer er det i leiligheten? Ta ikke med kjøkken, gang, bad o.l.

1  2  3  4  5

6  7  8  9 eller flere

3 Hvor stor er leiligheten målt i kvadratmeter? Regn med alle rom til boligformål, også kjøkken, gang, bad o.l.

Under 50 m<sup>2</sup>  100-129 m<sup>2</sup>

50-59 m<sup>2</sup>  130-149 m<sup>2</sup>

60-79 m<sup>2</sup>  150-199 m<sup>2</sup>

80-99 m<sup>2</sup>  200 m<sup>2</sup> eller mer

4 Hvor stort kjøkken er det i leiligheten?

6 m<sup>2</sup> eller større  Det er ikke kjøkken i leiligheten

Mindre enn 6 m<sup>2</sup>

5 Er det bad eller dusj inne i leiligheten?

Ja  Nei

6 Er det vannklosett inne i leiligheten?

Ja  Nei

7 Hva slags oppvarmingskilder er det i leiligheten?

Sentralvarme (radiatorer e.l.)  Ovner for flytende brensel (olje, parafin e.l.)

Elektriske ovner, varmekabler e.l.  Ovner for fast brensel (ved, koks e.l.)

8 Har leiligheten kjøkken, bad/dusj, wc og minst ett beboelsesrom i samme etasje?

Ja  Nei

9 Hvilken etasje ligger leiligheten i?

Sett flere kryss hvis leiligheten har beboelsesrom i flere etasjer.

Kjelleretasje  Underetasje

1.  2.  3.  4.  5. eller høyere

10 Hva slags eie-/leieforhold er det til leiligheten? Sett bare ett kryss.

Jeg/vi eier den gjennom et borettslag eller boligaksjeselskap

Jeg/vi eier den alene eller sammen med andre

Jeg/vi leier den gjennom arbeidet (tjenestebolig)

Jeg/vi leier den for et avgrenset tidsrom

Jeg/vi leier den på andre vilkår

11 Hvor mange personbiler disponerer de som bor i leiligheten?

Ingen  1  2  3 eller flere

12 Sorterer husholdningen til vanlig avfallet sitt? Sett bare kryss for avfallstyper som blir levert/hentet etter at de er sortert ut.

Ingen særskilt sortering. Praktisk vanskelig, mangler tilbud e.l.

Papir  Maling, lakk, olje e.l.

Glass  Annet avfall

Batterier

13 Hva slags hus ligger leiligheten i? Se rettledningen.

Frittliggende enebolig eller våningshus tilknyttet gårdsdrift

Hus i kjede, rekkehus, terrassehus eller vertikaldelt tomannsbolig

Horisontaldelt tomannsbolig eller annet boligbygg med mindre enn 3 etasjer

Blokk, leiegård eller annet boligbygg med 3 etasjer eller mer

Forretningsbygg, pensjonat, aldershjem, militærforlegning eller annet bygg for felleshusholdning

14 Er det heis i huset?

Ja  Nei

15 Hvor mange leiligheter er det i huset?

1  2  3  4  5

6  7  8  9 eller flere

16 Når ble huset bygd? (opprinnelig byggeår)

1900 eller før  1946 - 1960

1901 - 1920  1961 - 1970

1921 - 1940  1971 - 1980

1941 - 1945  1981 - 1990

Pris kr 50,00

Publikasjonen utgis i kommisjon hos Universitetsforlaget, Oslo, og er til salgs hos alle bokhandlere.

ISBN 82-537-3385-2