



# Folke- og boligtelling 1990

Kristiansand

**FOLKE- OG BOLIGTELLING  
1990**

**KOMMUNEHEFTE**

**1001 KRISTIANSAND**

STATISTISK SENTRALBYRÅ  
OSLO-KONGSVINGER 1992

ISBN 82-537-3404-2

EMNEGRUPPE  
31 Folketellinger

ANDRE EMNEORD  
Arbeidstid  
Befolkning  
Boliger  
Grunnkretser  
Husholdninger  
Sysselsetting  
Yrkesaktive

## Forord

Hovedformålet med Folke- og bolig telling 1990 er å gi et bilde av befolkningen og levekårene i det norske samfunnet.

Et annet viktig formål er å gi statistikk for mindre geografiske områder som kommuner og deler av kommuner. For å dekke dette formålet gir Statistisk sentralbyrå ut et statistisk hefte for hver kommune.

Når kommuneheftene for alle kommuner i et fylke er publisert, vil det bli laget et fylkessammendrag med tabeller som svarer til dem som finnes i kommuneheftene. Når alle kommunene i landet har fått sine hefter, vil det også bli laget et sammendrag for hele landet.

Innen utgangen av 1992 vil en endelig folketellingsfil være etablert, og det blir utarbeidet et hefte som dokumenterer folketellingsprosjektet.

Resultatene fra FoB90 vil i tillegg være tilgjengelig i databaser i SSB, bl.a. Regionalstatistisk database. Det er videre planer om en spredning av folketellingsdata i tilknytning til publisering av annen statistikk fra SSB. Resultatene vil også kunne leveres på maskinlesbar form. For brukere som ønsker ytterligere bearbeiding av materialet, vil SSB utføre dette mot kostnadsdekning.

Oslo/Kongsvinger, 25. mars 1992

Svein Longva

---

Jan Furseth



# Innhold

	Side
Tabellregister .....	6
Figurdel .....	7
Tekstdel	
1. Formål .....	8
2. Opplegg og gjennomføring .....	8
2.1. Statistikkens omfang .....	8
2.2. Grunnlag for statistikken .....	8
2.3. Datainnsamling .....	8
2.4. Utvalg .....	9
3. Feilkilder og usikkerhet ved resultatene .....	9
3.1. Utvalgsvarians .....	9
3.2. Frafall og utvalgsskjevhet .....	10
3.3. Innsamlings- og bearbeidingsfeil .....	10
4. Enheter, geografiske nivåer og kjennemerker .....	11
4.1. Enheter .....	11
4.2. Geografiske nivåer .....	12
4.3. Kjennemerker .....	13
4.3.1. Personkjennemerker .....	13
4.3.2. Boligkjennemerker .....	16
4.3.3. Husholdningskjennemerker .....	17
5. Merknader til tabellene .....	18
Tabelldel .....	19
Vedlegg	
Kart over grunnkretser	
Kart over tettsteder	
Personskjema	
Boligskjema	

## Standardtegn i tabeller

- . Tall kan ikke forekomme
- Null
- 0,0 Mindre enn 0,5 av den brukte enheten
- : Tallet er upålitelig
- ( ) Tallet må brukes med varsomhet

# Tabellregister

	Side
1. Folkemengde ved folketellingene 1875 - 1990, etter kommunegrenser pr. 3. november 1990 . . . . .	19
2. Folkemengde etter kjønn, ekteskadelig status og alder. 3. november 1990 . . . . .	19
3. Hovedtall for utdanning. Personer 16-66 år etter yrkesaktivitet, kjønn og utdanning. 3. november 1989 - 2. november 1990 . . . . .	20
4. Personer 16 år og over. Hovedtall for yrkesaktivitet i året 3. november 1989 - 2. november 1990 .	21
5. Hovedtall for yrkesaktive i året 3. november 1989 - 2. november 1990 . . . . .	22
6.1. Yrkesaktive 16 år og over, etter alder og næring/yrkesfelt. 3. november 1989 - 2. november 1990 . . . . .	23
6.2. Yrkesaktive 16 år og over, etter kjønn/alder/arbeidstid i året og næring/yrkesfelt. 3. november 1989 - 2. november 1990 . . . . .	24
7.1. Yrkesaktive 16 år og over, etter arbeidstid i året og kjønn/næring/yrkesfelt. 3. november 1989 - 2. november 1990 . . . . .	25
7.2. Yrkesaktive 16 år og over, etter kjønn, arbeidstid i året og næring/yrkesfelt. 3. november 1989- 2. november 1990 . . . . .	26
8. Hovedtall for yrkesaktive i uka 27. oktober - 2. november 1990, etter vanlig/avtalt arbeidstid . . . .	27
9.1. Yrkesaktive 16 år og over i uka 27. oktober - 2. november 1990, etter kjønn, vanlig/avtalt arbeidstid og næring . . . . .	27
9.2. Yrkesaktive 16 år og over i uka 27. oktober - 2. november 1990, etter vanlig/avtalt arbeidstid, kjønn og næring/yrkesfelt . . . . .	28
10. Yrkesaktive 16 år og over med fast oppmøteplass på arbeid i uka 27. oktober - 2. november 1990, etter tallet på arbeidsreiser, reisetid og yrkesfelt/oppmøteplass . . . . .	29
11. Yrkesaktive 16 år og over med fast arbeidsreise i uka 27. oktober - 2. november 1990, etter reisemåte, oppmøteplass, tallet på arbeidsreiser, reisetid og etter reisemåte, kjønn og alder . . . . .	30
12. Boliger og bosatte. Hustype, tallet på rom, kjøkken. 3. november 1990 . . . . .	31
13. Boliger, rom og bosatte, etter hustype. 3. november 1990 . . . . .	31
14. Boliger etter eieform og areal. Rom og bosatte, etter eieform. 3. november 1990 . . . . .	31
15. Boliger etter tallet på rom og tallet på bosatte. 3. november 1990 . . . . .	32
16. Boliger etter husets byggeår og hustype/eieform/oppvarmingskilde. Bosatte og rom, etter husets byggeår. 3. november 1990 . . . . .	32
17.1. Boliger etter sanitærutstyr og størrelse. 3. november 1990 . . . . .	33
17.2. Boliger og bosatte. Sanitærutstyr/byggeår, størrelse og tilgjengelighet. 3. november 1990 . . . . .	33
18. Boliger etter standardindikatorer. Bosatte etter alder og standardindikatorer. 3. november 1990 . . .	34
19. Husholdninger, familier og personer, etter type husholdning. Husholdninger etter type husholdning og tallet på familier i husholdningen/yrkesaktivitet i husholdningen/eieform/tallet på rom i boligen og kjøkken. 3. november 1990 . . . . .	35
20. Husholdninger, familier og personer, etter husholdningsstørrelse/type husholdning. Absolutte tall og prosent. 3. november 1990 . . . . .	36
21. Husholdninger etter type husholdning og disponering av personbil/avfallssortering. 3. november 1990 . . . . .	37
24. Barn 0-17 år etter alder, familietype og mors/fars yrkesaktivitet i uka 27. oktober - 2. november 1990 . . . . .	37
25. Personer 67 år og over i privathusholdning. Alder, tallet på personer i husholdningen og indikatorer for boligstandard. 3. november 1990 . . . . .	38
26. Folkemengde etter alder, kjønn og type bostedsstrøk/grunnkrets. 3. november 1990 . . . . .	39
27.1. Yrkesaktive 16 år og over, etter næring, kjønn og type bostedsstrøk/delområde. 3. november 1989 - 2. november 1990 . . . . .	46
27.2. Yrkesaktive 16 år og over, etter næring, kjønn og type bostedsstrøk/grunnkrets. 3. november 1989 - 2. november 1990 . . . . .	48
28. Privathusholdninger. Utvalgte kjennetegn for boligstandard, og disponering av personbil. Bostedsstrøk/grunnkrets. 3. november 1990 . . . . .	55

Figur 1. Yrkesaktive 16 år og over, etter næring. Prosent. 1980 og 1990

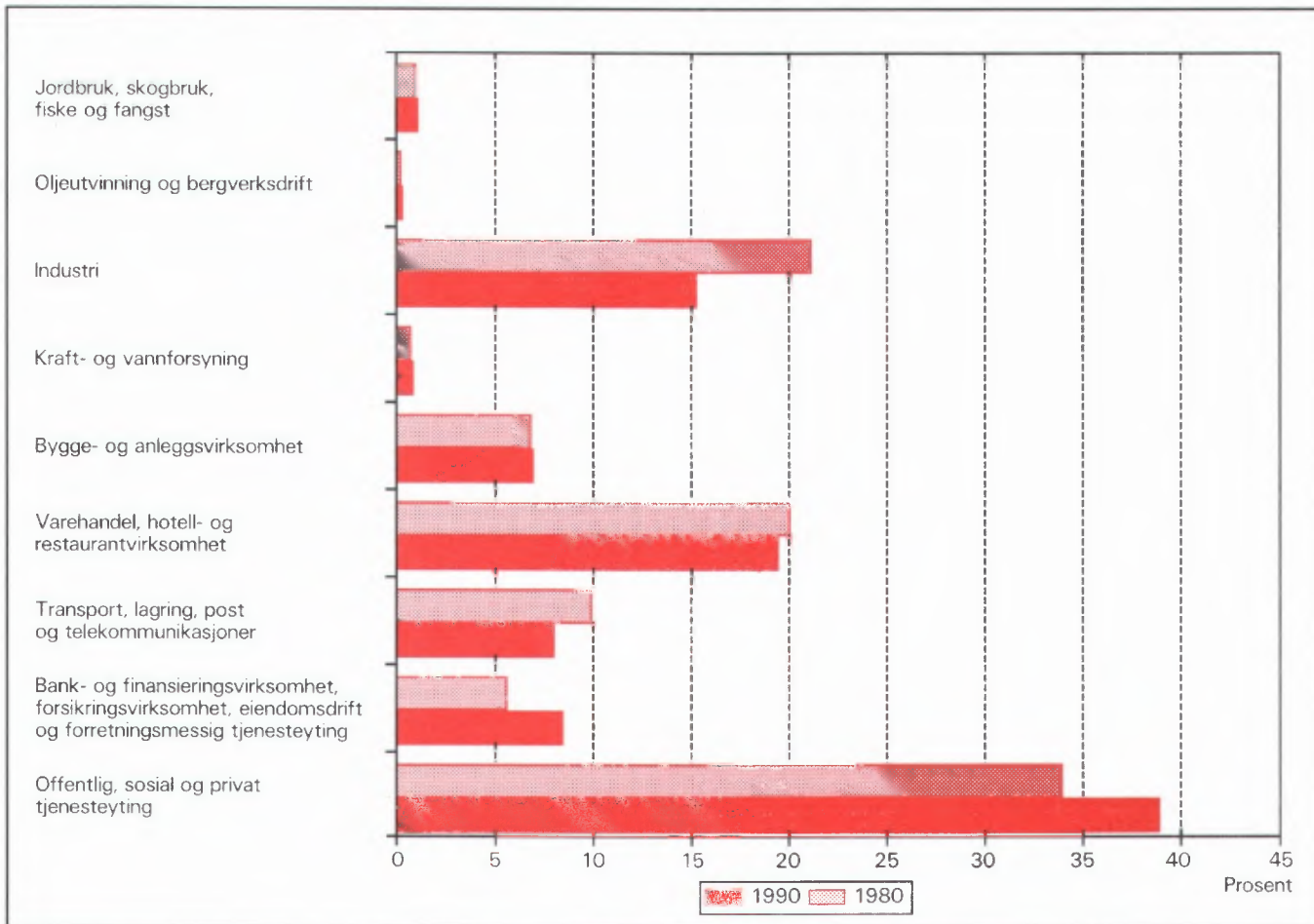

Figur 2. Hovedtall for boligstandard og disponering av bil. Prosent. 1980 og 1990

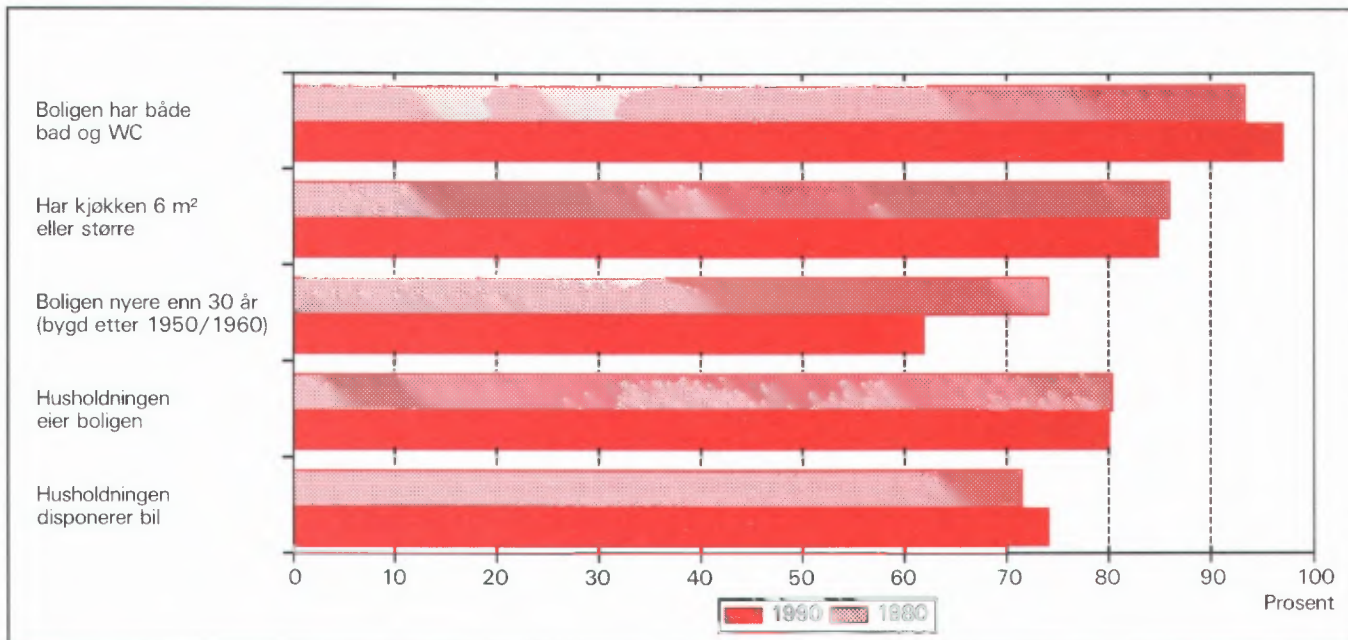



## 1. Formål

Hovedformålet med Folke- og bolig telling 1990 (FoB90) er å gi et bilde av befolkningen og levekårene i det norske samfunnet. Moderne folketellinger legger stor vekt på å se opplysninger om boliger og boforhold, sysselsetting og yrke, utdannings- og inntektsforhold, arbeidsreiser mv. i sammenheng.

Formålet med denne publikasjonen er å gi en beskrivelse av hver kommune, og av områder som er mindre enn kommune (delområder, kretser, tettsteder).

## 2. Opplegg og gjennomføring

### 2.1. Statistikkens omfang

FoB90 omfatter alle personer (også utenlandske statsborgere) som var registrert bosatt i Norge på tellingstidspunktet 3. november 1990, ifølge forskriftene om føringen og ordningen av folkeregistrene.

Boligtellingen har med privatboliger (leiligheter) der minst én person var registrert bosatt 3. november 1990.

Tellingen omfatter *ikke* boliger som var ubebodd eller som var bebodd av bare midlertidig tilstedeværende (f.eks. ugifte personer som oppholdt seg utenom foreldrehjemmet på grunn av skolegang). Det er heller ikke hentet inn opplysninger om boligen for forpleide i aldershjem, pleiehjem, barnehjem og andre fellesinstitusjoner.

Enheten *hus* er ikke med i tellingen, men det blir gitt enkelte opplysninger om det huset boligen ligger i.

### 2.2. Grunnlag for statistikken

I kommuner med 6 000 eller flere innbyggere er grunnlaget for statistikken opplysninger fra ulike statistiske og administrative registre og skjemaopplysninger fra et utvalg av befolkningen 16 år og over (født i 1974 eller tidligere). Slike kommuner blir heretter omtalt som utvalgskommuner.

I kommuner med færre enn 6 000 innbyggere er det gjennomført fullstendig telling også for skjemadelen. (Fulltellingskommuner.)

Kommuner med 6 000 eller flere innbyggere som ønsket at det skulle utarbeides statistikk på grunnlag av skjemaopplysninger fra alle bosatte i kommunen,

fikk dette utført av SSB mot at kommunen selv betalte SSB merkostnadene. Sju kommuner fikk gjennomført slik telling (Stryn, Sula, Vestnes, Oppdal, Stjørdal, Brønnøy og Vestvågøy).

De viktigste kjennemerkene som hentes direkte fra register, er kjønn, alder, andre demografiske kjennemerker og utdanning.

Det er laget et eget informasjonshefte som bl.a. beskriver bakgrunn, metode, faglig innhold og bearbeidingsopplegg for tellingen. Heftet kan en få ved å henvende seg til SSB, Folketellingsprosjektet.

Det er Finansdepartementet som har vedtatt at Statistisk sentralbyrå skal gjennomføre en folke- og bolig telling i 1990. Vedtaket har hjemmel i lov om offisiell statistikk og Statistisk sentralbyrå av 16. juni 1989 nr. 54 (statistikkloven). Stortinget har bevilget midler til gjennomføringen av tellingen.

Kostnadene ved å gjennomføre tellingen på denne måten er 60 millioner kroner. Dette er 40 millioner mindre enn om hele befolkningen 16 år og over skulle ha svart på spørreskjema.

### 2.3. Datainnsamling

Folketellingsskjemaene ble sendt i posten direkte til hver enkelt oppgavegiver. Navn og adresse ble påført skjemaet på forhånd på grunnlag av opplysninger fra Det sentrale personregister (DSP).

I utvalgskommunene fikk alle uttrukne personer en person-/boligblankett, rettleiding, informasjon samt svarkonvolutt. Oppgavegiver svarte på spørsmål om seg selv og om boligen/husholdningen vedkommende bodde i. Blankettens boligside inneholdt også en navneliste over de personer 16 år og over som tilhørte samme familie som oppgavegiver. Oppgavegiver supplerte navnelisten med eventuelle andre personer som var registrert bosatt i boligen (leiligheten) og svarte på spørsmål om yrkesaktivitet til personene på listen. Opplysningene er nyttet i arbeidet med sammensetningen til bolighusholdninger (se nedenfor) og til å gi ulike egenskaper ved husholdningen, blant annet "tallet på yrkesaktive".

I fulltellingskommunene fikk alle personer som var 16 år og eldre et personskjema med rettleiding og informasjon. I tillegg fikk den eldste i hver familie et boligskjema og en svarkonvolutt. Utfylte skjema fra alle oppgavegivere i boligen ble sendt samlet tilbake i svarkonvolutt. Der det bodde flere familier i samme bolig, ble det bare brukt én svarkonvolutt og

bare ett boligskjema ble fylt ut. Innsamlingsmetoden gav derfor grunnlag for å danne husholdninger.

Personer som ikke hadde sendt inn folketellings-skjema til rett tid, fikk tilsendt inntil to adresserte purringer.

## 2.4 Utvalg

Utvalget er trukket på personnivå og på en slik måte at utvalget er representativt med hensyn til kjønn og alder.

Siden person utgjorde trekkegrunnlaget i utvalgskommunene, og det for hver person er etablert en bolig/husholdningsenhet, er utvalget av boliger nær fordoblet i forhold til et utvalg av boliger/husholdninger direkte.

Utvalgsprosenten varierte med kommunestørrelsen:

Kommunestørrelse	Utvalgsprosent
6 000 - 7 999 innbyggere	20,0
8 000 - 9 999 "	14,3
10 000 - 49 999 "	10,0
50 000 innbyggere og over	8,3

På dette viset vil alle utvalgskommuner få om lag den samme kommunestatistikken.

Resultater som bygger på et utvalg av befolkningen, har en viss usikkerhet. Dette gjelder særlig for små befolkningsgrupper, eksempelvis for yrkesgrupper med få utøvere eller for små geografiske områder. SSB har utviklet og tatt i bruk en ny statistisk metode som gjør det mulig å utnytte administrative data i statistikkproduksjonen, selv om kvaliteten i registrene ikke er slik at de alene er gode nok for dette formålet.

Tabell 1. Relativt standardavvik for persontallene, etter utvalgsprosent og beregnet tall på personer i tabellen (cellestørrelse). Prosent

Utvalgsprosent	Beregnet tall på personer								
	50	100	500	1 000	5 000	10 000	25 000	100 000	200 000
8,3	47,0	33,2	14,9	10,5	4,7	3,3	2,0	0,9	0,5
10,0	42,4	30,0	13,3	9,4	4,0	2,7	1,3	.	.
14,3	34,5	24,4	10,7	7,3	2,4	.	.	.	.
20,0	28,2	19,9	8,7	5,9	1,7	.	.	.	.

Anslagene i tabell 1 vil i noen tilfeller overestimere det relative standardavviket. Spesielt gjelder dette kjennmerkene yrkesaktivitet og næring hvor vi omtrent kan redusere det relative standardavviket med

Metoden går ut på å sammenligne på individnivå opplysninger gitt i skjemaet med opplysninger i registeret. Med grunnlag i dette doble sett av opplysninger om det samme kjennemerket for personene i utvalget, er det laget justeringsfaktorer som er nyttet i arbeidet med de statistiske tabellene. Denne metoden som kombinerer opplysninger fra skjema og registre, har sikret tall med tilnærmet halvert usikkerhet i forhold til tilsvarende utvalgsdata alene, for kjennmerkene yrkesaktivitet og næring. Usikkerheten er omtalt under punkt 3 nedenfor.

## 3. Feilkilder og usikkerhet ved resultatene

### 3.1 Utvalgsvarians

Når en bygger på opplysninger om bare en del av befolkningen, får en usikkerhet i resultatene. Standardavviket er et mål på denne usikkerheten. Størrelsen på standardavviket avhenger blant annet av tallet på observasjoner i undersøkelsen. Jo flere observasjoner, desto mindre standardavvik og dermed mindre usikkerhet.

Iblant brukes også relativt standardavvik som mål på usikkerhet. Med det menes forholdet mellom standardavviket og det beregnede tallet, målt i prosent. SSB har ikke foretatt spesielle beregninger av denne usikkerheten for tallene i hver enkelt kommune. I tabell 1 har vi anslått noen relative standardavvik for de forskjellige utvalgsprosentene, etter størrelsen på det beregnede tallet når person er enhet.

en faktor på 0,6. Dette skyldes bruk av registerdata i statistikkproduksjonen (se avsnitt 2.4).

Tabell 2 viser tilsvarende relative standardavvik når bolig eller husholdning er enhet.

Tabell 2. Relativt standardavvik for bolig- og husholdningstallene, etter utvalgsprosent og beregnet tall på boliger/husholdninger i tabellen (cellestørrelse). Prosent

Utvalgsprosent	Beregnet tall på boliger/husholdninger								
	25	50	100	500	1 000	5 000	10 000	25 000	100 000
8,3	46,2	32,7	23,1	10,3	7,3	3,2	2,3	1,4	0,5
10,0	41,3	29,2	20,6	9,1	6,4	2,6	1,6	0,3	.
14,3	32,7	23,1	16,2	7,0	4,7	0,9	.	.	.
20,0	25,5	18,0	12,7	5,5	3,7	0,7	.	.	.

For kjennemerkene antall personer i husholdningen og antall barn i husholdningen vil det relative standardavviket være en god del mindre. Dette skyldes at opplysninger om familietilknytning i personregisteret er nyttet ved oppblåsing av tallene.

For å illustrere usikkerheten kan vi bruke et *intervall* for å angi nivået på *den sanne verdi* av en beregnet størrelse, det vil si den verdien vi ville ha fått om vi hadde foretatt en totaltelling i stedet for en utvalgsundersøkelse. Slike intervaller kalles konfidensintervaller dersom de er konstruert på en spesiell måte. I denne sammenheng kan vi bruke følgende metode: La *M* være den beregnede størrelse, og la *S* være et anslag for standardavviket til *M*. Konfidensintervallet blir da intervallet med grenser (*M* - 2*S*) og (*M* + 2*S*). Denne metoden vil med omtrent 95 prosent sannsynlighet gi et intervall som inneholder den sanne verdi. Med andre ord vil høyst 5 prosent av tallene ha en feil på mer enn 2 ganger standardavviket.

Følgende eksempel illustrerer hvordan vi kan bruke tabell 2 til å finne konfidensintervaller.

Vi har beregnet et tall på 1 000 boliger i en 20 prosent utvalgskommune. Det relative standardavviket er 3,7 prosent slik at standardavviket blir

$$1\ 000 \cdot 0,037 = 37$$

Det betyr at det riktige tallet med 95 prosent sannsynlighet ligger i intervallet med grenser

$$(1\ 000 - 2 \cdot 37) \text{ og } (1\ 000 + 2 \cdot 37)$$

altså er intervallet

$$(926, 1\ 074)$$

I heftene for utvalgskommunene har vi valgt å bruke en treleddet publiseringsstrategi.

1. Tall med relativt standardavvik under 20 prosent publiseres direkte.
2. Ved relative standardavvik mellom 20 og 30 prosent, settes tallet i parentes. Med dette mener vi at det kan forsvares å oppgi tallet, men at det må brukes med varsomhet.
3. Tall med relativt standardavvik på 30 prosent og over har vi undertrykt ved å sette kolon i stedet for tallet. Selv om det er mulig å regne seg fram til det undertrykte tallet, vil vi ikke anbefale en slik framgangsmåte fordi tallet er for upålitelig.

### 3.2 Frafall og utvalgsskjevhet

I alt var det 968 030 oppgavepliktige personer ved tellingen. Av disse var det 12 584 personer som ikke returnerte skjemaet. Dette betyr at svarprosenten i folketellingen er på 98,7 for landet under ett. For de enkelte kommuner varierer svarprosenten mellom 100 og 95. Dessuten er det noe frafall på de enkelte spørsmålene. Frafallet kan føre til skjevheter siden en har brukt de som har svart til å beregne verdier for manglende opplysninger. Størrelsen på skjevheten vil imidlertid være rimelig akseptabel siden svarprosenten er så høy.

### 3.3 Innsamlings- og bearbeidingsfeil

Under gjennomføring og bearbeiding av en statistisk undersøkelse vil det alltid kunne oppstå feil som kan gi utslag i resultatene. Dette gjelder både ved totaltellinger og når resultatene er basert på et utvalg.

De fleste feilene oppstår vanligvis under oppgaveinnhenting og skyldes uriktige svar eller mangelfullt utfylte skjemaer. Under bearbeidingen kan det oppstå feil når opplysninger blir kodet, i vårt tilfelle spesielt opplysningene om næring og yrke.

SSB har ikke kontaktet oppgavegiver dersom det

ble funnet feil eller mangler ved utfyllingen. Materialet har imidlertid gjennomgått omfattende maskinelle kontroll- og opprettingsrutiner. For kjennemerker med uoppgitt svar er det beregnet et mest mulig sannsynlig svar på grunnlag av de øvrige opplysninger personen har gitt og ut fra svarene fra andre oppgavegivere.

Kontroll- og opprettingsrutinene vil være nærmere beskrevet i publikasjonen som dokumenterer FoB90-prosjektet. Publikasjonen vil foreligge i løpet av 1992.

SSB gjennomfører en kvalitetsundersøkelse i samband med folketellingen. Undersøkelsen tar sikte på å kontrollere kvaliteten av husholdningssammensetningen i folketellingen. Videre skal en vurdere eventuelle konsekvenser for statistikken av å nytte regelverket i folkeregisterloven som grunnlag for en geografisk plassering av befolkningen. Resultatene ventes å foreligge i 1992.

## 4. Enheter, geografiske nivåer og kjennemerker

Når ikke annet er nevnt, gjelder opplysningene situasjonen 3. november 1990.

### 4.1. Enheter

#### Person

Tellingen omfatter alle personer som ifølge folkeregisteret er registrert bosatt i Norge på tellingsdagen 3. november 1990. Hvem som skal regnes som bosatt og hvor de skal ha adresse, går fram av forskrifter om føringen og ordningen av folkeregistrene.

#### Bosatte

Med bosatte menes personer bosatt i privathusholdninger. Tallet på *bosatte i alt* vil derfor være mindre enn tallet på *personer i alt* i kommunen (folkemengde).

#### Barn

I tabellene 19-21 og 24 omfatter begrepet *Barn* ugifte hjemmeboende barn under 18 år som er registrert bosatt i familien til minst én av foreldrene eller andre foresatte. Eldre barn som bor hjemme, er ikke regnet som barn etter denne definisjonen.

## Familie

Som familie regner vi:

- ektepar og eventuelle ugifte hjemmeboende barn uansett barnets alder
- mor/far med ugifte hjemmeboende barn uansett barnets alder
- hver enkelt person som ikke hører med i gruppen over (enslig)

Et familienummer inngår som kjennemerke for hver person i Det sentrale personregister. Grupperingen til familie i tellingen er gjort med utgangspunkt i dette familienummeret.

Alle i en familie i tellingen må være registrert bosatt på samme adresse (samme kommune og poststed), og de kan bare inngå i én husholdning. Personer, f.eks. ektefeller, som etter denne regelen er plassert på hvert sitt sted, er ikke gruppert til samme familie i tellingen, selv om de har likt familienummer i Det sentrale personregister.

Barn som har gått ut av familien fordi de har fått egne barn, har meldt flytting og/eller inngått ekteskap, blir aldri regnet til foreldrenes familie på et senere tidspunkt. Når f.eks. et ektepar bor sammen med et skilt barn, danner ektefellene og barnet hver sin familie.

En familie kan aldri bestå av mer enn to generasjoner.

Ugifte søsken som bor sammen i en bolig der ingen av foreldrene er bosatt, blir regnet som hver sin énpersonfamilie.

Personer med ukjent bosted eller familienummer blir regnet som enslige (énpersonfamilier).

I et samboerpar utgjør hver av samboerne sin egen familie sammen med egne barn. Felles barn er med i familien til én av foreldrene.

#### Husholdning

Til samme husholdning regnes personer som er registrert bosatt i samme bolig. En slik husholdning blir kalt *bolighusholdning*. Husholdninger kan bestå av én eller flere familier. Sammensetningen til bolig-husholdninger har hovedsakelig skjedd ut fra opplysninger gitt på boligskjemaet (navnelisten) og ut fra innsendingsmåten (felles retur). Selv om Det sentrale personregister ikke gir oversikt over hvem som bor sammen i den enkelte bolig, er adresseopplysningene

i registeret nyttet som et supplement i arbeidet med husholdningene.

I tellingen blir det skilt mellom privat- og felleshusholdning.

Gruppen *Privathusholdning* omfatter personer som er registrert bosatt i samme privatbolig. Siden alle opplysninger om husholdninger i tellingen er knyttet til denne typen, er tallet på husholdninger i alt derfor lik tallet på privathusholdninger.

Til *Felleshusholdning* er regnet beboere (forpleide) som er registrert bosatt i aldershjem, pleiehjem, barnehjem o.l. Tilsatte som er bosatt i/ved felleshusholdningen, er alltid regnet som bosatte i privathusholdning. Det samme gjelder militært personell som er registrert bosatt i forlegningen. I utvalgskommuner er bare personer 67 år og over regnet som bosatte i felleshusholdninger.

Folketellingene gir ikke statistikk over felleshusholdninger. Det er hovedsakelig fordi personer som oppholder seg på institusjon, men som er registrert bosatt hjemme, tilhører privathusholdningen de er registrert i. En statistikk på dette grunnlaget ville derfor gi et misvisende bilde.

### **Bolig (leilighet)**

En bolig er ett eller flere rom som er bygd eller ombygd til helårs privatbolig for en eller flere personer. Det må være adkomst til rommet/rommene uten at en må gå gjennom en annen bolig. I tabellene brukes for enkelthets skyld *bolig* i stedet for privatbolig.

En bolig er da f.eks. rekkehusleilighet, leilighet i tomannsbolig, leilighet i leiegård, blokkleilighet og hybelleilighet. Enebolig er også leilighet.

En hybel i privathus er en bolig dersom den har egen inngang. I hybelhus regnes hver hybel som egen bolig, også der rom som f.eks. kjøkken og bad er felles. Leiligheter og hybler som disponeres av privathusholdninger i sykehus, institusjoner, militærforlegninger o.l., regnes alltid som egen bolig.

I noen tilfeller kan en bolig omfatte mer enn en leilighet. Det gjelder når personer i samme familie (f.eks. ugifte barn) bor i egen leilighet (f.eks. hybel-leilighet) på samme adresse som resten av familien. I slike tilfeller består boligen av alle leilighetene familiemedlemmene bruker.

Fordi begrepet bolighusholdning blir brukt, blir tallet på boliger det samme som tallet på privathusholdninger i tellingen.

Det er ikke innhentet oppgaver for boliger der ingen er registrert bosatt (se avsnitt 2.1).

Hus er ikke egen enhet i tellingen, men boligkjenmerkene omfatter enkelte opplysninger om huset boligen ligger i.

## **4.2. Geografiske nivåer**

### **Grunnkrets, delområde**

Grunnkretsene er utformet slik at de skal være stabile over en rimelig tidsperiode. De består av et sammenhengende geografisk område, og har mest mulig ensartet natur, næringsgrunnlag, kommunikasjonsforhold og bebyggelse. Folkemengde og areal bør ikke variere for sterkt. Visse variasjoner i befolkningsgrunnlaget vil likevel forekomme - en krets i spredtbygde strøk kan ha under 100 innbyggere, mens de tettest utbygde byområdene kan ha over 1 000.

Fordi kretsen skal være stabil, er den ikke knyttet opp til tetstedsavgrænsingen. En krets kan derfor inneholde både tett og spredt bebyggelse.

Det er ikke stilt krav om at grunnkretsgrensene skal falle sammen med grensene for kirkesogn, skole- eller valgkrets.

Landet er delt inn i om lag 13 600 grunnkretser.

Grunnkretsene er gruppert sammen til *delområder* (bydeler/bygdelag). Et delområde består vanligvis av 1 000 - 3 000 personer i spredtbygde strøk og 3 000 - 5 000 i tettbygde. I alt er det om lag 1 550 delområder i landet.

Alle adressene i landet er gitt kode for grunnkrets og delområde. Kodene er en del av datagrunnlaget i Det sentrale personregister. Grunnkretsinnstillingen i FoB90 er sammenlignbar med FoB80. I visse tilfeller (ved kretsdelinger i perioden) må sammenligningen skje med utgangspunkt i grupper av 1990 kretser.

Kart over grunnkretser og delområder er med som vedlegg til heftet.

### **Kommune**

Den enkelte person er i tellingen regnet å ha sitt bosted i den kommune og i den bolig hvor vedkommende var registrert som bosatt i Folkeregisteret 3. november 1990.

Hovedregelen er at en person skal registreres som bosatt der han eller hun tar sin døgnhvile. De viktigste unntakene fra denne hovedregelen gjelder:

- Ugifte personer som pga. studier, skolegang eller verneplikts-/siviltjeneste oppholder seg utenom foreldrenes/forsørgers bolig. De skal være registrert i foreldrenes/forsørgers bolig.
- Gifte personer som mesteparten av tiden må bo borte fra hjemmet pga. arbeid, studier, verneplikts-/siviltjeneste (f.eks. yrkesaktive som er ukependlere). De skal være registrert i ektefellenes felles bolig.
- Personer som er innlagt på sykehus eller anbrakt i fengsel, arbeidsanstalt e.l. De skal være registrert der de var bosatt før innleggelsen/anbringelsen.

Personer som ikke kan henføres til en bestemt bolig/adresse, er regnet med i den kommunen der de sist hadde fast bosted. I fordelingene etter type bostedsstrøk, delområde og grunnkrets er de regnet med blant *Uoppgitt*.

Det er ikke innhentet opplysninger om midlertidig bosted. Folketellingen gir derfor ikke oppgaver over den tilstedeværende befolkningen.

#### Tettsted

For at en hussamling skal regnes som tettsted, må det bo minst 200 personer der, og avstanden mellom husene må normalt ikke overstige 50 meter. Det er tillatt med skjønnsmessige avvik for områder som ikke skal eller kan bebygges. Dette kan f.eks. være parker, idrettsanlegg, industriområder, eller naturlige hindringer som elver eller dyrkbare områder. Hussamlinger som naturlig hører med til tettstedet, tas med inntil en avstand på 400 meter fra tettstedskjernen.

Tettstedsavgrensingen er uavhengig av grunnkretsinnndelingen, og kan også gå på tvers av kommuneinnndelingen.

Kart over tettstedene i kommunen er med som vedlegg til heftet.

Tall for hvert enkelt tettsted er gitt i tabellene 26-28, under *Tettbygde strøk*.

### 4.3. Kjennemerker

#### 4.3.1. Personkjennemerker

##### Alder

I fordelingen etter alder er den enkelte person gruppert etter alder pr. 31. desember 1990. (Alder = 1990

minus fødselsår.)

#### Arbeidsreiser - generelt

Arbeidsreiseopplysningene omfatter oppmøteplass, tallet på arbeidsreiser, reisetid og reisemåte (se dette). Kjennemerkene gjelder personer 16 år og over som *utførte* inntektsgivende arbeid i tellingsuka fra 27. oktober til 2. november og som hadde en *fast* oppmøteplass. Arbeidsreiseopplysningene gjelder reisen fra hjemstedet (registrert bosted) til arbeidsstedet.

Det ble lagt spesiell vekt på utformingen av arbeidsreisespørsmålene. Både i spørsmålsteksten og rettleidingen ble det forklart at *hjemstedet* er den boligadressen som vedkommende var registrert bosatt på ifølge Folkeregisteret 3. november 1990.

#### Arbeidsreiser - tallet på

Tallet på arbeidsreiser er det antall ganger oppgave-giver reiste *fra* hjemstedet *til* arbeidsstedet (én veg) i tellingsuka. Med *Hjemsted* menes alltid den boligadresse vedkommende er registrert bosatt på. For personer som bodde midlertidig på f.eks. hybel eller brakke denne uka, er reisen mellom hybel/brakke og arbeidssted ikke tatt med. Personer som arbeidet hjemme (f.eks. bønder), er gruppert til *reiste ikke*. Det samme gjelder personer som ikke var på hjemstedet i løpet av tellingsuka.

#### Arbeidstid

Tellingen har opplysninger om arbeidstid både i året (12-månedersperioden), og i tellingsuka fra 27. oktober - 2. november 1990. For uka er det dessuten skilt mellom vanlig/avtalt og faktisk arbeidstid.

#### Arbeidstid i året

Årlig arbeidstid er i FoB90 oppgitt som det samlede tallet på hele måneder vedkommende hadde arbeid, heltid og/eller deltid, i alle arbeidsforhold. Som heltid er regnet samlet arbeidstid på 30 timer eller mer i uka, noe som svarer til 120 timer eller mer over en 4-ukersperiode. Fravær er ikke trukket fra. Summen av måneder med heltids- og deltidsarbeid kan ikke overstige 12.

#### Arbeidstid i uka (vanlig/avtalt)

Den avtalte ukentlige arbeidstidstiden er oppgitt i timeverk og viser det timetallet den yrkesaktive har avtale om. For yrkesaktive som ikke hadde inngått avtale om en bestemt arbeidstid, gjelder oppgaven den gjennomsnittlige arbeidstiden. Det samme gjelder for personer med varierende arbeidstid eller for dem som

har skiftarbeid kombinert med friperioder. Faste forberedelser ut over ordinær arbeidstid er inkludert (lærere). Arbeidstid i flere arbeidsforhold skulle summeres. Betalt fravær er ikke trukket fra, mens tilfeldig merarbeid (sesongvariasjoner, overtid) derimot ikke er lagt til.

#### Arbeidstid i uka (utført)

Faktisk utført arbeidstid er oppgitt i timeverk. Overtid og annet ekstraarbeid er inkludert, men begrepet omfatter ikke fravær som skyldtes sykdom, ferie, permisjon med lønn o.l. Personer som ikke var på arbeid i tellingsuka, f.eks. på grunn av skift- eller turnusfridager, utførte ikke inntektsgivende arbeid denne uka.

#### Bosted

Se *Kommune* i avsnitt 4.2.

#### Bostedsstrøk (tettbygd - spredtbygd)

Se *Tettsted* i avsnitt 4.2.

#### Ekteskapelig status

Det er brukt fire hovedgrupperinger etter ekteskapelig status, nemlig ugifte, gifte, enker/enkemenn og separerte/skilte. Ekteskapelig status beskriver den formelle situasjonen, ikke faktiske samlivsforhold (samboere).

#### Familietype

Under omtalen av enheten *familie* (avsnitt 4.1 ovenfor) er det gjort rede for hvem som skal regnes til samme familie. På grunnlag av hvilke personer som inngår i familien og hva for ekteskapelig status de har, blir familiene inndelt i typer, slik:

Enslig	énpersonfamilie
Ektepar uten barn	familien inneholder et ektepar, men ingen ugifte, hjemmeboende barn.
Ektepar med barn	familien inneholder et ektepar, og parets ugifte, hjemmeboende barn uansett alder.
Mor/far med barn	familien inneholder mor eller far og deres ugifte, hjemmeboende barn uansett barnets alder.

Familietyper baserer seg på den formelle ekteskapelige statusen til personene i familien. I et sam-

boerpar utgjør hver av samboerne derfor sin egen familie.

#### Heltid/deltid

En person kommer i gruppa heltidsarbeid når summen av avtalt/vanlig arbeidstid i alle arbeidsforhold er 30 timer eller mer i uka (120 timer eller mer over en 4-ukersperiode).

#### Næring

Yrkesaktive personer 16 år og over er gruppert etter næring ut fra opplysninger om 12-månedersperioden. Kjennemerket er knyttet til det arbeidsforholdet som hadde lengst varighet. Det er ikke innhentet særskilte oppgaver om næring for tellingsuka fra 27. oktober til 2. november.

Næringsgrupperingen er foretatt etter 1983-utgaven av Standard for næringsgruppering (Standarder for norsk statistikk 2). Standarden er et fem-sifret pyramidisk system der hvert siffer angir et grupperingsnivå.

FoB80 ble gruppert etter den forrige utgaven av næringsstandard (utgitt i 1978). De viktigste endringene fra denne utgaven finnes under Detaljhandel. Standardendringene har ingen betydning for sammenlignbarheten med forrige telling for næring på 1-sifret nivå.

Næringsgrupperingen kan etter mindre modifikasjoner på tabellnivå sammenlignes med International Standard Industrial Classification of all Economic Activities (ISIC) av 1968.

FN vedtok en ny versjon av ISIC i 1989. Den nye versjonen vil etter hvert bli innarbeidet i næringsstandard i de fleste land i Europa. Når den nye standarden blir innført i Norge, vil folketellingsmaterialet få næringskoder etter ISIC -89 i tillegg til de nåværende.

#### Oppmøteplass på arbeid

Oppmøteplassen er det stedet hvor oppgavegiver møtte fram ved arbeidshagens start. Grupperingskriterium er kommune. Personer som møtte på ulike steder, var til sjøs e.l., har ikke fast oppmøteplass.

#### Reisemåte til arbeidet

Reisemåten gjelder de transportmidlene vedkommende til vanlig brukte på arbeidsreisen (én veg).

#### Reisetid til arbeidet

Reisetiden er tiden det tar å komme *fra* hjemstedet (registrert boligadresse) *til* arbeidsstedet (én veg). I reisetiden er gangtid og ventetid under reisen regnet

med. Det samme gjelder faste gjøremål, f.eks. å bringe barn til barnehage. Tilfeldige gjøremål og forsinkelser inngår derimot ikke.

For pendlere som bodde midlertidig utenfor hjemmet (hybel, brakke), er reisetiden regnet fra hjemstedet og fram til arbeidsstedet.

### **Spredtbygd/tettbygd strøk**

Se *Tettsted* i avsnitt 4.2.

### **Utdanning**

Utdanningsopplysningene i publikasjonen er hentet fra datafil over befolkningens høyeste utdanning pr. 1. oktober 1990, såkalt omkodet utgave (grupperingen av grunnleggende fagutdanning fullført før skoleåret 1972/73 er også basert på 9-årig grunnskole og plassert på klasstrinn 10, nivå 3).

Opplysningene om utdanning fullført i utlandet etter 1. november 1980 er noe mangelfulle i data-materialet. Dette gjelder blant annet utdanning fullført av nordmenn som har studert i utlandet. Utdanningsopplysninger om de fleste innvandrere til Norge etter 1980 er tilført datamaterialet for utvalgskommuner fra en egen spørreundersøkelse blant personer født i utlandet.

Fra og med 1987 blir det i all utdanningsstatistikk fra SSB brukt 6-sifrede utdanningskoder, etter Standard for utdanningsgruppering - Revidert 1989 (Standarder for norsk statistikk 7). Standarden er bygd opp som et pyramidisk klassifikasjonssystem. Utdanningene er først ordnet i grove grupper etter (samlet) varighet ved normal studieprogresjon. Gruppene kalles *utdanningsnivåer*. Innenfor hvert nivå er utdanningene delt opp etter *fagfelt* og *faggrupper*. En del utdanninger som tidligere var plassert på for lavt nivå, har skiftet nivå ved overgang til revidert standard. De største gruppene er ingeniør- og helsefagutdanninger.

Resultatene fra utdanningsstatistikken blir nå presentert etter omkodet utdanningskode (se ovenfor), mens folketellingen i 1980 er basert på uomkodet versjon av den gamle standarden. Derfor er ikke resultatene fra de to tellingene sammenlignbare. SSB kan lage sammenlignbar statistikk på *grovt* nivå (grupper av utdanningsnivåer) ved å dele inn FoB80 etter ny standard og kode om all grunnleggende fagutdanning til 9 år. Slik statistikk må utføres som betalt oppdrag.

### **Yrke**

Yrkesaktive personer 16 år og over er gruppert etter yrke ut fra opplysninger om 12-månedersperioden. Kjennemerket er knyttet til det arbeidsforholdet som hadde lengst varighet. Det er ikke innhentet særskilte oppgaver om yrke for tellingsuka fra 27. oktober til 2. november.

Grunnlaget for yrkesgrupperingen er Standard for yrkesgruppering i offentlig norsk statistikk (utgitt av Arbeidsdirektoratet i 1965). Standarden blir ofte omtalt som NYK (Nordisk yrkesklassifisering). Til folketellingen i 1980 ble standarden ajourført av SSB ved at nye yrkesbetegnelser ble plassert inn på sitt riktige sted i systemet, en del yrkesgrupper ble slått sammen og noen ble splittet i flere grupper. Etter 1980 har SSB fortsatt ajourføringen med nye yrkesbetegnelser.

Yrke i folketellingen er kodet med tre av standardens i alt fem siffer.

Yrke er kodet på samme måte og etter samme standard både i FoB80 og FoB90, slik at det er mulig å sammenligne yrkesstatistikk mellom de to tellingene.

NYK og dermed tellingen er bare i begrenset grad sammenlignbar med den nyeste (1988) utgaven av International Standard Classification of Occupations (ISCO). Derimot er det godt samsvar med forrige ISCO (1958, revidert i 1968). Det er denne versjonen som pr. 1990 blir brukt i de fleste europeiske land.

### **Yrkesaktivitet**

I FoB90 er det innhentet oppgaver om yrkesaktiviteten både for de siste 12 månedene (3. november 1989 til 2. november 1990) og for den siste uka før tellingstidspunktet (27. oktober - 2. november 1990).

Som yrkesaktive er regnet personer 16 år og over som *hadde* inntektsgivende arbeid i minst 100 timer i 12-månedersperioden. Inntektsgivende arbeid er alt arbeid som blir utført mot betaling i form av lønn, inntekt av egen virksomhet, provisjon, honorarer o.l. Deltidsarbeid, vikararbeid, pass av barn, feriejobber o.l. er også med. Det samme gjelder sykefravær, ferie, permisjon med lønn o.l. Ved folketellingen i 1980 skulle slikt fravær ikke regnes med. Arbeid som familiemedlem uten fast lønn i familiebedrift (f.eks. butikk, gårdsbruk) og verneplikts-/siviltjeneste er også regnet som yrkesaktivitet.



De som var yrkesaktive i 12-månedersperioden svarte også på om de *hadde* inntektsgivende arbeid av minst 1 times varighet i uka 27. oktober til 2. november 1990. Ved folketellingen i 1980 måtte en ha *utført* minst én times arbeid for å bli regnet som yrkesaktiv i uka. Tellingene i 1980 og 1990 kan sammenlignes fordi FoB90 også kan fordele de yrkesaktive etter utført arbeidstid i uka.

### Yrkesstatus

Yrkesaktive personer 16 år og over er gruppert etter yrkesstatus ut fra arbeidsforholdet de oppgav for 12-månedersperioden. Det er ikke innhentet særskilte oppgaver om yrkesstatus for tellingsuka fra 27. oktober til 2. november.

Personer (også medeiere) som arbeidet i firmaer organisert som aksjeselskap, andelslag eller annen selskapsform med begrenset ansvar, er alltid regnet som ansatte.

En person er regnet som selvstendig dersom vedkommende drev virksomhet alene for egen regning eller sammen med andre med ubegrenset ansvar (f.eks. i ansvarlig selskap).

Gruppen *Familiemedlem uten fast lønn i familiebedrift* omfatter personer som arbeidet i familievirksomhet uten fast lønn, og som verken var eier eller medeier i virksomheten. Et familiemedlem uten fast lønn kan imidlertid ha lønn for arbeidet i form av kost og losji, andel av overskott e.l.

Der ektefeller arbeidet i felles virksomhet (f.eks. gårdsbruk) som ikke var organisert som aksjeselskap e.l., er den ene ektefellen regnet som selvstendig og den andre som familiemedlem uten fast lønn, med mindre begge ektefellene var registrert som eiere av virksomheten.

### 4.3.2. Boligkjennemerker

Boligkjennemerkene gjelder bare for privatboliger og personer i privathusholdninger.

#### Areal

Boligens areal er det samlede arealet av rom på 6 m<sup>2</sup> eller mer som blir brukt til boligformål. I tillegg er også entré, ganger, trapperom, vaskerom o.l. med i arealet.

#### Bosatte pr. bolig

Bosatte pr. bolig er lik tallet på bosatte i privatboliger

dividert med tallet på boliger i alt.

### Byggeår

Byggeåret er det året da minst halvparten av boligene i huset var ferdig til innflytting. For hus som er ombygd, er det oppgitt opprinnelig byggeår.

### Eie-/leieform

Som *eiere* er også regnet personer som har boret rett ved aksje eller andel.

Som *leie for et avgrenset tidsrom* er regnet leieavtaler som løper til en bestemt dato, også framleie. Boliger stilt til disposisjon gjennom arbeidsforhold for en avgrenset tidsperiode er derimot regnet med blant *tjenesteboliger*.

Leie av boligen på *Andre vilkår* gjelder f.eks. ved leiekontrakt ifølge husleieloven, muntlig leieavtale eller kåravtale. Obligasjonsleilighet og trygdeleilighet er også tatt med her.

### Etasjeplassering

Etasjeplasseringen viser i hvilken av bygningens etasjer boligen har rom til boligformål. For boliger som går over flere plan, er alle etasjer oppgitt.

### Hustype

En *enebolig* ligger fritt med minst en halv meters avstand til neste bygning. Den kan også inneholde en hybelleilighet, og ett eller flere rom kan være i bruk som hybel.

*Våningshus tilknyttet gårdsdrift* omfatter alle typer bolighus på gårdsbruket.

Et *hus i kjede* (også enebolig i kjede) er forbundet med et annet hus med bod, garasje/carport, svalgang e.l.

I et *terrassehus* er leilighetene bygd sammen i en skråning der flere av leilighetene har terrasse på hele eller deler av taket til leiligheten under.

*Terrasseblokk* er regnet som blokk og ikke som terrassehus.

*Annet boligbygg med mindre enn tre etasjer* omfatter for eksempel firemannsbolig, enebolig med mindre enn en halv meters avstand mellom husene o.l.

Leiligheten ligger i et *forretningsbygg* eller i et *bygg for felleshusholdning* dersom mindre enn halvparten av golvarealet i huset brukes til privatbolig.

I noen tabeller er hus i kjede, terrassehus og annet boligbygg med mindre enn tre etasjer slått sammen og gitt betegnelsen *småhus*.

### **Kjøkken**

Kjøkken er den delen av boligen der det er installert utstyr til matlagning. Kjøkkenet kan være et eget rom, men trenger ikke å være det (åpne løsninger).

Dersom flere boliger har felles kjøkken, f.eks. hybler i et hybelbygg, er alle boligene regnet å være uten kjøkken.

I størrelsen på kjøkkenet er også medregnet golv-plass til benker og skap.

### **Oppvarmingskilde**

I FoB90 er alle oppvarmingskilder i boligen tatt med, mens det ved forrige telling bare var den viktigste som ble registrert.

### **Plan i boligen**

Boligen er regnet å ligge på ett plan dersom kjøkken, bad/dusj, wc og minst ett beboelsesrom er i samme etasje uten trapper imellom.

### **Tilgjengelighet**

Som et mål for boligens tilgjengelighet er det nytt et inndeling etter plan i boligen, boligens etasjeplassering i bygningen og om huset har heis.

### **Rom - tallet på**

Tallet på rom inkluderer beboelsesrom på 6 m<sup>2</sup> eller mer som kan brukes året rundt. Kjøkken, bad, wc, vaskerom, gang o.l. er ikke med, og heller ikke rom som bare blir brukt til næringsvirksomhet.

### **Rom pr. bolig**

er summen av alle rom dividert med tallet på boliger. I FoB90 er det ikke innhentet spesifiserte oppgaver over tallet på rom i boliger med ni eller flere rom. I oppgavene for *rom i alt* er tallene for antall rom i boliger med ni eller flere rom derfor beregnet ut fra et gjennomsnittstall. Data fra Boforholdsundersøkelsen 1988 er brukt som beregningsgrunnlag.

## **4.3.3. Husholdningskjennemerker**

Husholdningskjennemerkene gjelder for privathusholdninger og personer registrert bosatt i privathusholdninger.

### **Avfallssortering (kildesortering)**

Oppgavene over avfallssortering viser utvalgte avfallstyper som blir sortert ut fra husholdningsavfallet og levert/hentet etter at de er sortert ut. Hver husholdning kunne krysse av for flere typer utsortert avfall. Noen husholdninger sorterer flere typer avfall. Derfor blir summen av husholdninger etter avfallstype større enn tallet på husholdninger som sorterer avfall i alt.

### **Bil - antall i husholdningen**

Med å disponere bil menes å eie/leie bil eller ha mulighet til privat bruk av firmabil. Stasjonsvogn, kombinert bil og varebil som blir brukt til privatkjøring, er også regnet med i tallet på biler.

### **Familier - antall i husholdningen**

Se *Familie* i avsnitt 4.1 og *Familietype* i avsnitt 4.3.

### **Husholdningstype (tallet på barn i husholdningen)**

I tabellene er husholdningene delt inn i énperson- og flerpersonhusholdninger. Flerpersonhusholdninger er videre delt inn i husholdninger med og uten barn.

Vårt begrep *Barn* omfatter ugifte hjemmeboende barn under 18 år som er registrert bosatt i familien til minst én av foreldrene eller andre foresatte. Eldre barn som bor hjemme, er ikke regnet inn i tallet på barn i husholdningen. Husholdninger der alle de hjemmeboende barna er 18 år eller eldre, blir derfor regnet til gruppen flerpersonhusholdninger uten barn.

### **Privat-/felleshusholdning**

Gruppen *Privathusholdning* omfatter alle personer som er registrert bosatt i samme privatbolig.

Beboere (forpleide) som er registrert bosatt i aldershjem, pleiehjem, barnehjem o.l., tilhører en *Felleshusholdning*. I utvalgs kommunene er bare personer 67 år og over regnet som bosatte i felleshusholdninger. Det er ikke innhentet husholdnings- og boligopplysninger for felleshusholdningene.

## 5. Merknader til tabellene

### Tabell 1

Tabell 1 gir sammenlignbare tall tilbake til 1875 etter kommuneinndelingen i 1990.

I 1893 ble Oddernes herred delt i to herreder - Oddernes og Randøsund (seinere Randesund).

I 1921 ble en del av Oddernes overført til Kristiansand.

I 1965 ble Randesund, Oddernes og Tveit slått sammen med Kristiansand.

### Asylmottak - konsekvenser for folketallsutviklingen

Fra mars 1987 er asylsøkere til vanlig registrert som bosatte, også mens søknaden om oppholdstillatelse blir behandlet. For små kommuner vil dette kunne gi en relativt stor økning i det registrerte folketallet, og vil slå spesielt ut i statistikken på grunnkrets nivå.

Ifølge oppgaver fra Utlendingsdirektoratet hadde kommunen 109 personer som var registrert som bosatte i asylmottak 3. november 1990.

### Tabellene 18, 25 og 27

I tabellene nytter vi de anslag på kommunenivå som gir den beste påliteligheten, og som samtidig sikrer konsistens mellom de trykte tabellene. For tabellene 18, 25 og 27 fører dette til at tallene i tabellen ikke summerer seg opp til resultatene slik de framkommer i "I alt"-linjen. Årsaken til dette er at "I alt"-tallene er beregnet med bakgrunn i registerdata, mens de øvrige tallene i tabellene er beregnet bare ved enkel oppblåsing av skjema utvalget.

### Vernepliktige - konsekvenser for sysselsettingstall

Oppgaver over de vernepliktige og sivilt tjenestepiktige er innhentet gjennom Forsvarets overkommando og Siviltjenesteadministrasjonen.

På grunn av rapporteringsrutinene var ikke alle oppgavene kommet inn da heftene for fulltellings-

kommunene ble produsert. Mangelfulle opplysninger om vernepliktige er omtalt under punkt 5 i disse heftene.

### Tabellnummerering

I denne publikasjonen har det vært nødvendig å gjøre en del endringer i tabellene i forhold til i heftene for fulltellingskommunene. Dette skyldes usikkerhetsnivået i utvalgstillene. Tabeller som har endringer av noe omfang, er delt i to. For å gjøre det lettere å sammenligne fulltellings- og utvalgshefter, har slike tabeller fått tabellnummer som tilsvarer nummeret i fulltellingsheftet som hovednummer. I tillegg har tabellen fått et undernummer etter punktum, f.eks. tabell 6.1 og 6.2. I tabeller med undernummer 1 er endringene i hovedsak gjort i forspalten (tabellens linjer). Tabeller med undernummer 2 vil ha endringene i tabellhodet (tabellens kolonner).

I tabellene 3 og 8 er det noe større endringer fordi tabellene er spesielt krevende å utarbeide i den form de har i fulltellingsheftet. De blir derfor utarbeidet i en mer fullstendig utgave senere og kan fås ved henvendelse til SSB, Folketellingsprosjektet.

Tabellene 22 og 23 utgår i utvalgsheftene.

### Avrunding av tall

Når en beregner totaltall på grunnlag av et utvalg, vil en vanligvis ende opp med desimaltall som resultat.

Tallene som publiseres er avrundet til nærmeste hele tall, noe som fører til avvik. Et oppgitt sumtall vil ikke alltid stemme med summen av de enkelte tallene i tabellen. Avviket er sjelden stort, oftest 1 eller 2. Tilsvarende avvik vil også kunne forekomme mellom sumtall i de ulike tabellene.

Tabell 1. Folkemengde ved folketellingene 1875-1990, etter kommunegrensar pr. 3. november 1990

År	Folke- mengde	År	Folke- mengde	År	Folke- mengde	År	Folke- mengde
1875 ...	17873	1920 ...	25019	1960 ...	46161	1980 ...	60925
1900 ...	21557	1946 ...	33560	1970 ...	56815	1990 ...	65543

K i l d e: Folketellinger, materiale i SSB og Norsk samfunnsvitenskapelig datatjeneste (NSD).

Tabell 2. Folkemengde etter kjønn, ekteskapelig status og alder. 3. november 1990

Alder	I alt	Menn					Kvinner				
		I alt	Ugifte	Gifte	Enkemenn	Separer- te og skilte	I alt	Ugifte	Gifte	Enker	Separer- te og skilte
I alt .....	65543	31820	15149	14218	642	1811	33723	13833	14168	3402	2320
0 - 4 .....	4478	2274	2274	-	-	-	2204	2204	-	-	-
5 - 9 .....	4142	2142	2142	-	-	-	2000	2000	-	-	-
10 - 14 .....	4283	2193	2193	-	-	-	2090	2090	-	-	-
15 - 19 .....	4810	2433	2430	3	-	-	2377	2362	13	-	2
20 - 24 .....	5420	2716	2473	230	-	13	2704	2092	555	3	54
25 - 29 .....	5323	2735	1607	1016	2	110	2588	1042	1346	5	195
30 - 34 .....	4993	2544	767	1540	3	234	2449	511	1628	12	298
35 - 39 .....	4625	2319	389	1631	3	296	2306	282	1651	11	362
40 - 44 .....	4581	2322	234	1757	12	319	2259	179	1709	40	331
45 - 49 .....	3791	1867	137	1468	23	239	1924	126	1416	70	312
50 - 54 .....	3144	1487	97	1176	26	188	1657	77	1248	85	247
55 - 59 .....	3069	1487	97	1211	28	151	1582	79	1190	173	140
60 - 64 .....	3121	1455	96	1222	45	92	1666	126	1114	309	117
65 - 69 .....	3066	1345	80	1092	91	82	1721	128	983	494	116
70 - 74 .....	2666	1121	61	907	101	52	1545	139	744	593	69
75 - 79 .....	1969	776	33	604	115	24	1193	154	388	608	43
80 - 84 .....	1213	404	25	269	103	7	809	135	139	517	18
85 - 89 .....	616	149	9	72	65	3	467	81	39	337	10
90 - .....	233	51	5	20	25	1	182	26	5	145	6
0 - 6 .....	6098	3110	3110	-	-	-	2988	2988	-	-	-
7 - 12 .....	5131	2643	2643	-	-	-	2488	2488	-	-	-
13 - 15 .....	2530	1277	1277	-	-	-	1253	1253	-	-	-
16 - 19 .....	3954	2012	2009	3	-	-	1942	1927	13	-	2
20 - 44 .....	24942	12636	5470	6174	20	972	12306	4106	6889	71	1240
45 - 66 .....	14324	6825	459	5507	151	708	7499	451	5355	824	869
67 - .....	8564	3317	181	2534	471	131	5247	620	1911	2507	209
16 - 24 .....	9374	4728	4482	233	-	13	4646	4019	568	3	56
25 - 39 .....	14941	7598	2763	4187	8	640	7343	1835	4625	28	855
40 - 66 .....	18905	9147	693	7264	163	1027	9758	630	7064	864	1200
16 - 29 .....	14697	7463	6089	1249	2	123	7234	5061	1914	8	251
30 - 49 .....	17990	9052	1527	6396	41	1088	8938	1098	6404	133	1303
50 - 66 .....	10533	4958	322	4039	128	469	5575	325	3939	754	557

Tabell 3. Hovedtall for utdanning. Personer 16-66 år etter yrkesaktivitet, kjønn og utdanning<sup>1</sup>. 3. november 1989 - 2. november 1990

Høyeste utdanning	I alt	Ikke yrkesaktive	Yrkesaktive			Prosent yrkesaktive		
			I alt	Menn	Kvinner	I alt	Menn	Kvinner
I alt .....	43220	11830	31390	16903	14487	72,6	78,7	66,6
Barn- og ungdomsskolenivå, 1-9 år i alt .....	8889	3997	4892	2328	2564	55,0	59,9	51,3
Folkeskoleutdanning .....	3102	1693	1409	761	648	45,4	57,1	36,6
9-årig ungdomsskole .....	4145	1792	2353	1146	1207	56,8	57,6	56,0
Ungdomsskolenivå ellers .....	1642	512	1130	421	709	68,8	74,5	65,8
Gymnasnivå I, 10 år, i alt .....	10861	3171	7690	3142	4548	70,8	76,3	67,5
Allment fagfelt .....	2931	813	2118	775	1343	72,3	83,5	67,0
Industri, håndverk og teknikk .....	2417	715	1702	1389	313	70,4	72,0	64,1
Samferdsel .....	300	(81)	219	127	92	73,0	70,2	77,3
Helsevern .....	592	136	456	:	443	77,0	:	76,5
Jordbruk, skogbruk og fiske .....	96	:	(67)	(43)	:	(69,8)	(59,7)	:
Gymnasnivå I ellers .....	4525	1397	3128	795	2333	69,1	79,7	66,1
Gymnasnivå II, 11 - 12 år, i alt .....	11893	1970	9916	6376	3540	83,4	87,4	77,1
Allment fagfelt .....	4061	884	3177	1597	1580	78,2	83,0	74,0
Administrasjon og økonomi .....	2139	252	1887	886	1001	88,2	89,8	86,9
Industri, håndverk og teknikk .....	3418	454	2964	2783	181	86,7	89,6	58,2
Samferdsel .....	718	148	570	435	135	79,4	81,5	73,4
Helsevern .....	247	:	202	:	202	81,8	:	84,2
Jordbruk, skogbruk og fiske .....	181	:	173	151	:	95,6	100,0	:
Tjenesteyting og forsvar .....	926	122	804	473	331	86,8	91,3	81,1
Gymnasnivå II ellers .....	203	(64)	139	(51)	(88)	68,5	(71,8)	(66,7)
Universitets- og høgskolenivå I, 13 - 14 år, i alt .....	4566	684	3882	2080	1802	85,0	90,0	79,9
Undervisning .....	459	132	327	(84)	243	71,2	(67,2)	72,8
Administrasjon, økonomi, samfunnsvitenskap og jus .....	1215	160	1055	505	550	86,8	93,7	81,4
Naturvitenskap og teknikk .....	895	(48)	847	774	(73)	94,6	96,6	(77,7)
Helsevern .....	791	103	688	(65)	623	87,0	(100,0)	85,8
Universitets- og høgskolenivå I ellers .....	1206	241	965	652	313	80,0	83,4	73,8
Universitets- og høgskolenivå II, III og forskernivå, over 14 år, i alt .....	3750	202	3548	2024	1524	94,6	69,6	94,2
Undervisning .....	1571	94	1477	526	951	94,0	93,3	94,4
Administrasjon, økonomi, samfunnsvitenskap og jus .....	486	:	472	379	93	97,1	100,0	86,9
Naturvitenskap og teknikk .....	682	(68)	614	558	(56)	90,0	90,7	(83,6)
Universitets- og høgskolenivå II, III og forskernivå ellers .....	1011	:	985	561	424	97,4	97,7	97,0
Uoppgitt, ingen utdanning og utdanning på førskolenivå .....	3261	1805	1456	946	510	44,6	55,0	33,1

<sup>1</sup> Høyeste fullførte utdanning pr. 1. oktober 1990.

Tabell 4. Personer 16 år og over. Hovedtall for yrkesaktivitet i året 3. november 1989 - 2. november 1990

	I alt	Ikke yrkesaktive	Yrkesaktive			Prosent yrkesaktive		
			I alt	Menn	Kvinner	I alt	Menn	Kvinner
I alt .....	51784	19867	31917	17219	14698	61,6	69,5	54,4
<b>Alder</b>								
16-19 .....	3954	2007	1947	978	969	49,2	48,6	49,9
20-24 .....	5420	1542	3878	2041	1837	71,5	75,1	67,9
25-29 .....	5323	1183	4140	2226	1914	77,8	81,4	74,0
30-39 .....	9618	1783	7835	4264	3571	81,5	87,7	75,1
40-49 .....	8372	1372	7000	3727	3273	83,6	89,0	78,2
50-59 .....	6213	1529	4684	2530	2154	75,4	85,1	66,5
60-66 .....	4320	2416	1904	1136	768	44,1	57,3	32,9
67-69 .....	1867	1546	321	153	168	17,2	18,8	16,0
70- .....	6697	6491	206	163	(43)	3,1	6,5	(1,0)
<b>Ekteskapolig status</b>								
Ugifte .....	15223	5475	9748	5518	4230	64,0	68,0	59,5
Gifte .....	28386	9261	19125	10369	8756	67,4	72,9	61,8
Før gifte .....	8175	5131	3044	1332	1712	37,2	54,3	29,9
<b>Familletype</b>								
Enslige .....	12941	6495	6446	3737	2709	49,8	63,6	38,4
Ektepar uten ugifte barn .....	10320	5819	4501	2415	2086	43,6	46,8	40,4
Ektepar med ugifte barn .....	23689	5487	18202	10067	8135	76,8	81,8	71,4
Mor/far med ugifte barn .....	4834	2065	2769	1001	1768	57,3	69,1	52,2

Tabell 5. Hovedtall for yrkesaktive i året 3. november 1989 - 2. november 1990

	I alt	Menn				Kvinner				Prosent
		I alt	Av dette			I alt	Av dette			
			16-29	30-49	50-66		16-29	30-49	50-66	
I alt	31917	17219	5245	7991	3666	14698	4720	6844	2922	100,0
<b>Næring</b>										
Jordbruk, skogbruk, fiske og fangst	384	257	96	125	:	127	(42)	(48)	:	1,2
Oljeutvinning og bergverksdrift	160	147	:	96	:	:	:	:	:	0,5
Industri	4922	3864	1157	1841	829	1058	351	448	259	15,4
Kraft- og vannforsyning	323	254	(52)	134	(68)	(69)	:	:	(49)	1,0
Bygge- og anleggsvirksomhet	2228	2012	758	961	269	216	(80)	(83)	(54)	7,0
Varehandel, hotell- og restaurantvirksomhet	6218	2866	1110	1132	547	3352	1379	1175	717	19,5
Transport, lagring, post og telekommunikasjoner	2594	1772	441	803	516	822	291	385	147	8,1
Bank- og finansieringsvirksomhet, forsikringsvirksomhet, eiendomsdrift og forretningsmessig tjenesteyting	2720	1600	391	892	295	1120	467	529	111	8,5
Offentlig, sosial og privat tjenesteyting	12369	4447	1225	2006	1082	7922	2098	4156	1550	38,8
<b>Yrkesfelt</b>										
Teknisk, vitenskapelig, humanistisk og kunstnerisk arbeid	8465	3748	603	2057	1031	4717	1117	2751	793	26,5
Administrasjons- og forvaltningsarbeid, bedrifts- og organisasjonsledelse	1983	1319	:	874	322	664	:	349	(209)	6,2
Kontorarbeid	3309	700	302	290	:	2609	783	1311	501	10,4
Handelsarbeid	4174	2004	594	943	409	2170	865	783	466	13,1
Jordbruks-, skogbruks- og fiskearbeid	383	(223)	:	:	:	(159)	:	:	:	1,2
Gruve- og sprengingsarbeid m.m.	(133)	(133)	:	:	:	:	:	:	:	(0,4)
Transport- og kommunikasjonsarbeid	1959	1500	568	591	328	459	(252)	(131)	:	6,1
Industri-, bygge- og anleggsarbeid	6240	5478	2052	2382	984	762	(250)	322	(180)	19,6
Servicearbeid og militært arbeid	5264	2109	946	684	433	3155	1285	1159	648	16,5
<b>Yrkesstatus</b>										
Ansatt	30268	16018	5053	7483	3224	14250	4604	6624	2812	94,9
Selvstendig	1486	1150	(169)	495	428	336	:	(181)	:	4,7
Familiemedlem uten fast lønn	(155)	:	:	:	:	:	:	:	:	(0,5)
<b>Arbeidstid i året<sup>1</sup></b>										
Bare heltid, i alt	22364	15214	4005	7559	3471	7150	2494	3261	1286	70,1
Bare deltid, i alt	7719	1175	641	(253)	(145)	6544	1654	3177	1612	24,2
Både heltid og deltid, i alt	1827	827	599	(178)	:	1000	572	405	:	5,7
<b>Yrkesaktiv i 12 måneder</b>										
Heltid	18164	12601	2561	6870	3052	5563	1458	2890	1177	56,9
Deltid	5189	506	(233)	:	:	4683	997	2411	1250	16,3
Både heltid og deltid i perioden	1020	398	277	:	:	622	314	298	:	3,2
Yrkesaktiv 6-11 måneder	4414	2242	1017	783	382	2172	932	812	305	13,8
Yrkesaktiv 1- 5 måneder	3124	1469	1157	(157)	:	1655	1019	431	(180)	9,8
<b>Avtalt arbeidstid i uka</b>										
Ikke yrkesaktiv i uka	4601	2330	1447	417	374	2271	1328	522	276	14,4
1-19 timer	4918	1035	439	309	(204)	3883	1143	1842	887	15,4
20-29 timer	2788	412	:	:	(172)	2376	364	1386	598	8,7
30-39 timer	14563	9164	2142	4746	2237	5399	1616	2726	1029	45,6
40 timer og over	5047	4278	1128	2411	679	769	(269)	368	(132)	15,8

<sup>1</sup> Heltid er samlet arbeidstid på 30 timer eller mer i uka (alle arbeidsforhold), noe som svarer til 120 timer eller mer over en fireukersperiode.

Tabell 6.1. Yrkesaktive 16 år og over, etter alder og næring/yrkesfelt. 3. november 1989 - 2. november 1990

	I alt	Alder								Prosent
		6-19	20-24	25-29	30-39	40-49	50-59	60-66	67-	
I alt .....	31917	1947	3878	4140	7835	7000	4684	1904	527	100,0
<b>Næring</b>										
Jordbruk, skogbruk, fiske og fangst .....	384	(57)	(46)	:	109	(64)	:	:	:	1,2
Oljeutvinning og bergverksdrift .....	160	:	:	:	(63)	:	:	:	:	0,5
Industri .....	4922	240	473	795	1250	1039	777	311	:	15,4
Kraft- og vannforsyning .....	323	:	:	(52)	(88)	(66)	(68)	(49)	:	1,0
Bygge- og anleggsvirksomhet .....	2228	187	368	283	523	521	193	130	:	7,0
Varehandel, hotell- og restaurantvirksomhet .....	6218	594	1208	687	1250	1057	919	345	157	19,5
Transport, lagring, post og telekommunikasjoner ..	2594	(78)	214	440	570	618	542	121	:	8,1
Bank- og finansieringsvirksomhet, forsikringsvirksomhet, eiendomsdrift og forretningsmessig tjenesteyting .....	2720	206	209	443	775	646	267	139	:	8,5
Offentlig, sosial og privat tjenesteyting .....	12369	585	1345	1393	3208	2954	1845	787	251	38,8
<b>Yrkesfelt</b>										
Teknisk, vitenskapelig, humanistisk og kunstnerisk arbeid .....	8465	:	440	1224	2616	2193	1226	598	:	26,5
Administrasjons- og forvaltningsarbeid, bedrifts- og organisasjonsledelse .....	1983	:	:	:	564	659	386	(144)	:	6,2
Kontorarbeid .....	3309	:	497	514	803	799	406	(179)	:	10,4
Handelsarbeid .....	4174	423	653	383	879	847	607	(268)	:	13,1
Jordbruks-, skogbruks- og fiskearbeid .....	383	:	:	:	:	:	:	:	:	1,2
Gruve- og sprengningsarbeid m.m. ....	(133)	:	:	:	:	:	:	:	:	(0,4)
Transport og kommunikasjonsarbeid .....	1959	(149)	297	373	424	298	371	:	:	6,1
Industri-, bygge- og anleggsarbeid .....	6240	539	849	914	1449	1255	766	398	:	19,6
Servicearbeid og militært arbeid .....	5264	652	1010	568	994	848	830	(250)	:	16,5



Tabell 6.2. Yrkesaktive 16 år og over, etter kjønn/alder/arbeidstid i året og næring/yrkesfelt. 3. november 1989 - 2. november 1990

	I alt	Kjønn		Alder				Yrkesaktiv i		
		Menn	Kvinner	16-29	30-49	50-66	67-	12 måneder	6-11 måneder	1-5 måneder
I alt	31917	17219	14698	9965	14835	6588	527	24373	4414	3124
<b>Næring</b>										
Jordbruk	205	104	101	94	(76)	:	:	:	:	:
Skogbruk	128	102	:	(46)	(59)	:	:	:	:	:
Fiske og fangst	(51)	(51)	:	:	:	:	:	:	:	:
Oljeutvinning og bergverksdrift	160	147	:	:	96	:	:	(130)	:	:
Industri i alt	4922	3864	1058	1506	2288	1085	:	3791	736	556
Næringsmiddel-, drikkevare- og tobaksindustri	862	488	374	431	303	128	:	530	:	(216)
Tekstil-, beklednings-, lær- og lærvareindustri	321	131	190	(50)	161	109	:	(237)	:	:
Trevareindustri	350	316	:	121	135	(78)	:	286	:	:
Treforedling, grafisk industri og forlagsv.	440	326	114	136	230	(74)	:	371	:	:
Kjemisk industri, mineralolje-, kull-, gummi- og plastindustri	254	198	(56)	(91)	99	(52)	:	(208)	:	:
Keramikk- og glassindustri, mineralske produkter ellers	:	:	:	:	:	:	:	:	:	:
Metallindustri	1199	1098	101	309	546	343	:	1025	:	:
Verkstedindustri	1459	1281	178	362	790	294	:	967	378	:
Industri ellers	:	:	:	:	:	:	:	:	:	:
Kraft- og vannforsyning	323	254	(69)	(52)	154	117	:	291	:	:
Bygge- og anleggsvirksomhet	2228	2012	216	839	1044	323	:	1601	483	(144)
Varehandel	5132	2470	2662	1941	2011	1033	144	3985	706	440
Hotell- og restaurantdrift	1086	396	690	538	303	231	:	633	(253)	(199)
Landtransport	642	518	124	238	229	163	:	511	:	:
Sjøtransport	740	615	125	131	406	205	:	580	:	:
Transport ellers, lagring, post og telekommunikasjoner	1212	639	573	362	554	296	:	1044	:	:
Bank- og finansieringsvirksomhet	856	341	515	313	469	(73)	:	719	:	:
Forsikringsvirksomhet, eiendomsdrift og forretningsmessig tjenesteyting	1864	1259	605	545	951	332	:	1578	(166)	:
Offentlig administrasjon, forsvar, politi og rettsvesen	2181	1407	774	708	843	590	:	1725	297	(159)
Renovasjon og rengjøring	336	154	182	195	105	:	:	(202)	:	:
Undervisning og forskningsvirksomhet	2943	1201	1742	390	1679	835	:	2385	353	(204)
Helse- og sosialtjenester	5277	1000	4277	1320	2835	1019	102	4055	647	573
Kulturell tjenesteyting, underholdning og sport	876	363	513	372	358	99	(46)	525	(180)	(171)
Personlig tjenesteyting	756	322	434	344	335	(65)	:	563	(132)	:
<b>Yrkesfelt</b>										
Teknisk, vitenskapelig, humanistisk og kunstnerisk arbeid	8465	3748	4717	1719	4808	1823	:	6982	914	569
Administrasjons- og forvaltningsarbeid, bedrifts- og organisasjonsledelse i alt	1983	1319	664	(174)	1223	530	:	1889	:	:
Offentlig administrasjons- og forvaltningsarbeid	716	326	390	:	362	277	:	681	:	:
Bedrifts- og organisasjonsledelse	1267	993	(274)	:	861	(253)	:	1208	:	:
Kontorarbeid	3309	700	2609	1085	1601	585	:	2653	427	(228)
Handelsarbeid	4174	2004	2170	1459	1726	875	:	3306	520	348
Jordbruks-, skogbruks- og fiskearbeid	383	(223)	(159)	(152)	(133)	:	:	(192)	:	:
Gruve- og sprengningsarbeid m.m.	(133)	(133)	:	:	:	:	:	(133)	:	:
Transport og kommunikasjonsarbeid	1959	1500	459	820	722	404	:	1373	334	(251)
Industri-, bygge- og anleggsarbeid i alt	6240	5478	762	2302	2704	1164	:	4382	1118	740
Jern- og metallvarearbeid	1452	1452	:	441	765	(234)	:	1017	326	:
Elektroarbeid	646	622	:	(200)	302	(133)	:	529	:	:
Trearbeid	1046	1033	:	438	420	(187)	:	700	(263)	:
Næringsmiddelarbeid	416	(250)	(166)	(223)	(132)	:	:	(215)	:	(135)
Maskin- og motordrift	(240)	(240)	:	:	(146)	:	:	(179)	:	:
Laste-, losse- og lagerarbeid	460	439	:	(242)	:	(133)	:	308	:	:
Industri-, bygge- og anleggsarbeid ellers	1982	1443	539	677	855	416	:	1434	309	(239)
Servicearbeid og militært arbeid	5264	2109	3155	2231	1842	1081	:	3462	924	877

Tabell 7.1. Yrkesaktive 16 år og over, etter arbeidstid i året og kjønn/næring/yrkesfelt. 3. november 1989 - 2. november 1990

	I alt	Yrkesaktiv i 12 måneder			Yrkesaktiv i 6-11 måneder			Yrkesaktiv i 1-5 måneder		
		Heltid <sup>1</sup>	Deltid <sup>1</sup>	Både heltid og deltid i perioden	Heltid	Deltid	Både heltid og deltid i perioden	Heltid	Deltid	Både heltid og deltid i perioden
I alt	31917	18164	5189	1020	2387	1486	541	1813	1044	(266)
<b>Kjønn</b>										
Menn	17219	12601	506	398	1671	292	279	942	377	(150)
Kvinner	14698	5563	4683	622	716	1194	(262)	871	667	:
<b>Næring</b>										
Jordbruk, skogbruk, fiske og fangst	384	(177)	:	:	:	:	:	:	:	:
Oljeutvinning og bergverksdrift	160	(130)	:	:	:	:	:	:	:	:
Industri	4922	3269	289	:	538	:	:	381	(131)	:
Kraft- og vannforsyning	323	(272)	:	:	:	:	:	:	:	:
Bygge- og anleggsvirksomhet	2228	1500	:	:	390	:	:	:	:	:
Varehandel, hotell- og restaurantvirksomhet	6218	3028	1333	(256)	414	432	:	428	(135)	:
Transport, lagring, post og telekommunikasjoner	2594	1863	(236)	:	(217)	:	:	:	:	:
Bank- og finansieringsvirksomhet, forsikringsvirksomhet, eiendomsdrift og forretningsmessig tjenesteyting	2720	1850	370	:	:	:	:	:	:	:
Offentlig, sosial og privat tjenesteyting	12369	6081	2843	532	687	728	(247)	616	556	:
<b>Yrkesfelt</b>										
Teknisk, vitenskapelig, humanistisk og kunstnerisk arbeid	8465	4936	1717	329	381	361	(172)	295	(242)	:
Administrasjons- og forvaltningsarbeid, bedrifts- og organisasjonsledelse i alt	1983	1737	:	:	:	:	:	:	:	:
Kontorarbeid	3309	1630	886	(138)	(225)	(146)	:	:	:	:
Handelsarbeid	4174	2228	911	(166)	(174)	(271)	:	(224)	:	:
Jordbruks-, skogbruks- og fiskearbeid	383	(179)	:	:	:	:	:	:	:	:
Gruve- og sprengningsarbeid m.m.	(133)	(133)	:	:	:	:	:	:	:	:
Transport og kommunikasjonsarbeid	1959	1199	(151)	:	(209)	:	:	(151)	:	:
Industri-, bygge- og anleggsarbeid	6240	4044	(219)	:	906	:	:	503	(202)	:
Servicearbeid og militært arbeid	5264	2078	1187	(198)	407	451	:	491	355	:

<sup>1</sup> Heltid er *samt* arbeidstid på 30 timer eller mer i uka (alle arbeidsforhold), noe som svarer til 120 timer eller mer over en fireukersperiode.

Tabell 7.2. Yrkesaktive 16 år og over, etter kjønn, arbeidstid i året og næring/yrkesfelt. 3. november 1989 - 2. november 1990

	Menn									Kvinner									
	I alt	Yrkesaktiv i						I alt	Yrkesaktiv i										
		I alt	12 måneder	6-11 måneder	1-5 måneder	I alt	12 måneder		6-11 måneder	1-5 måneder									
I alt	31917	17219	13505	2242	1469	14698	10868	2172	1654										
<b>Næring</b>																			
Jordbruk, skogbruk, fiske og fangst	384	257	(152)	:	:	127	:	:	:										
Oljeutvinning og bergverksdrift	160	147	(130)	:	:	:	:	:	:										
Industri	4922	3864	2892	592	382	1058	771	(144)	(142)										
Kraft- og vannforsyning	323	254	(233)	:	:	(69)	:	:	:										
Bygge- og anleggsvirksomhet	2228	2012	1455	424	(135)	216	(149)	:	:										
Varehandel, hotell- og restaurantvirksomhet	6218	2866	2218	381	(266)	3352	2399	581	373										
Transport, lagring, post og telekommunikasjoner	2594	1772	1477	(185)	:	822	659	:	:										
Bank- og finansieringsvirksomhet, forsikringsvirksomhet, eiendomsdrift og forretningsmessig tjenesteyting	2720	1600	1406	:	:	1120	890	:	:										
Offentlig, sosial og privat tjenesteyting	12369	4447	3550	505	392	7922	5906	1157	856										
<b>Yrkesfelt</b>																			
Teknisk, vitenskapelig, humanistisk og kunstnerisk arbeid	8465	3748	3343	292	:	4717	3639	623	455										
Administrasjons- og forvaltningsarbeid, bedrifts- og organisasjonsledelse	1983	1319	1271	:	:	664	618	:	:										
Kontorarbeid	3309	700	551	:	:	2609	2102	323	(183)										
Handelsarbeid	4174	2004	1738	(139)	(127)	2170	1567	381	(222)										
Jordbruks-, skogbruks- og fiskearbeid	383	(223)	(143)	:	:	(159)	:	:	:										
Gruve- og sprengingsarbeid m.m.	(133)	(133)	(133)	:	:	:	:	:	:										
Transport- og kommunikasjonsarbeid	1959	1500	1063	(259)	(178)	459	310	:	:										
Industri-, bygge- og anleggsarbeid	6240	5478	3885	1029	564	762	497	:	(176)										
Servicearbeid og militært arbeid	5264	2109	1377	347	385	3155	2085	578	492										

Tabell 8. Hovedtall for yrkesaktive i uka 27. oktober - 2. november 1990, etter vanlig/avtalt arbeidstid

	I alt	Menn					Kvinner				
		I alt	1-19 timer	20-29 timer	30-39 timer	40 timer og over	I alt	1-19 timer	20-29 timer	30-39 timer	40 timer og over
I alt .....	27318	14891	1035	412	9164	4278	12427	3883	2376	5399	769
<b>Alder</b>											
16-29 .....	7191	3798	439	:	2142	1128	3393	1143	364	1616	(269)
30-49 .....	13897	7575	309	:	4746	2411	6322	1842	1386	2726	368
50-66 .....	5939	3293	(204)	(172)	2237	679	2646	887	598	1029	(132)
67- .....	290	224	:	:	:	:	(66)	:	:	:	:
<b>Utført arbeidstid i uka</b>											
Var ikke på arbeid .....	931	498	:	:	(233)	(193)	433	(166)	:	(161)	:
1 - 19 timer .....	4607	1030	836	:	(137)	:	3577	3211	282	:	:
20 - 29 timer .....	2737	441	:	(273)	(131)	:	2296	323	1795	(178)	:
30 - 39 timer .....	12432	7567	:	:	7190	(225)	4865	(151)	(181)	4485	:
40 timer og over .....	6610	5353	:	:	1471	3823	1257	:	:	490	711

Tabell 9.1. Yrkesaktive 16 år og over i uka 27. oktober - 2. november 1990, etter kjønn, vanlig/avtalt arbeidstid og næring

Næring	I alt	Menn					Kvinner				
		I alt	1-19 timer	20-29 timer	30-39 timer	40 timer og over	I alt	1-19 timer	20-29 timer	30-39 timer	40 timer og over
I alt .....	27318	14891	1035	412	9164	4278	12427	3883	2376	5399	769
Jordbruk, skogbruk, fiske og fangst ..	217	165	:	:	:	:	(52)	:	:	:	:
Oljeutvinning og bergverksdrift .....	129	129	:	:	:	:	:	:	:	:	:
Industri .....	4195	3281	(193)	:	2531	510	914	(166)	(137)	528	:
Kraft- og vannforsyning .....	302	243	:	:	(232)	:	(59)	:	:	:	:
Bygge- og anleggsvirksomhet .....	1865	1695	:	:	1322	311	170	:	:	:	:
Varehandel, hotell- og restaurantvirksomhet .....	5122	2424	(232)	:	1069	1104	2698	1020	530	919	(229)
Transport, lagring, post og telekommunikasjoner .....	2276	1589	:	:	937	511	687	:	:	440	:
Bank- og finansieringsvirksomhet, forsikringsvirksomhet, eiendomsdrift og forretningsmessig tjenesteyting ..	2458	1422	:	:	726	560	1036	(259)	(124)	514	(139)
Offentlig, sosial og privat tjenesteyting .....	10755	3944	390	(214)	2245	1095	6811	2231	1456	2848	277

Tabell 9.2. Yrkesaktive 16 år og over i uka 27. oktober - 2. november 1990, etter vanlig/avtalt arbeidstid, kjønn og næring/yrkesfelt

	I alt	1-29 timer	30 timer og over	Menn		Kvinner	
				I alt	Av dette 30 timer og over	I alt	Av dette 30 timer og over
I alt	27318	7706	19610	14891	13442	12427	6168
<b>Næring</b>							
Jordbruk	128	:	:	(90)	:	:	:
Skogbruk	(63)	:	:	(49)	:	:	:
Fiske og fangst	:	:	:	:	:	:	:
Oljeutvinning og bergverksdrift	129	:	(129)	129	(129)	:	:
Industri i alt	4195	545	3652	3281	3041	914	611
Næringsmiddel-, drikkevare- og tobakksindustri	669	(161)	509	366	330	303	(179)
Tekstil-, beklednings-, lær- og lærvareindustri	294	:	(228)	117	:	177	:
Trevareindustri	283	:	(212)	249	(196)	:	:
Treforedling, grafisk industri og forlagsv.	424	:	328	311	(260)	113	:
Kjemisk industri, mineralolje-, kull-, gummi- og plastindustri	190	:	(178)	157	(145)	:	:
Keramikk- og glassindustri, mineralske produkter ellers	:	:	:	:	:	:	:
Metallindustri	1129	:	1097	1029	1006	100	:
Verkstedindustri	1169	:	1074	1026	961	143	:
Industri ellers	:	:	:	:	:	:	:
Kraft- og vannforsyning	302	:	283	243	(232)	(59)	:
Bygge- og anleggsvirksomhet	1865	(133)	1732	1695	1633	170	:
Varehandel	4312	1538	2775	2095	1963	2217	812
Hotell- og restaurantdrift	810	(265)	546	329	(210)	481	336
Landtransport	511	:	457	426	372	(85)	:
Sjøtransport	663	:	553	552	497	111	:
Transport ellers, lagring, post og telekommunikasjoner	1102	(181)	921	611	579	491	342
Bank- og finansieringsvirksomhet	825	(210)	615	336	298	489	317
Forsikringsvirksomhet, eiendomsdrift og forretningsmessig tjenesteyting	1633	309	1324	1086	988	547	336
Offentlig administrasjon, forsvar, politi og rettsvesen	1938	297	1642	1255	1175	683	467
Renovasjon og rengjøring	274	(159)	:	141	:	133	:
Undervisning og forskningsvirksomhet	2708	1138	1570	1136	888	1572	682
Helse- og sosialtjenester	4633	2305	2329	881	760	3752	1569
Kulturell tjenesteyting, underholdning og sport	575	(238)	337	259	(189)	316	(148)
Personlig tjenesteyting	627	(154)	471	272	(246)	355	(225)
<b>Yrkesfelt</b>							
Teknisk, vitenskapelig, humanistisk og kunstnerisk arbeid	7720	2632	5087	3512	3077	4208	2010
Administrasjons- og forvaltningsarbeid, bedrifts- og organisasjonsledelse	1935	(162)	1773	1298	1215	637	558
Kontorarbeid	3004	1151	1854	625	567	2380	1286
Handelsarbeid	3526	1247	2280	1807	1635	1719	644
Jordbruks-, skogbruks- og fiskearbeid	(234)	:	(186)	(165)	(165)	:	:
Gruve- og sprengingsarbeid m.m.	:	:	:	:	:	:	:
Transport- og kommunikasjonsarbeid	1595	(271)	1323	1236	1110	359	(213)
Industri-, bygge- og anleggsarbeid	5019	435	4584	4415	4177	604	407
Servicearbeid og militært arbeid	4164	1761	2403	1711	1375	2453	1028

Tabell 10. Yrkesaktive 16 år og over med fast oppmøteplass på arbeid i uka 27. oktober - 2. november 1990, etter tallet på arbeidsreiser, reisetid og yrkesfelt/oppmøteplass

	I alt	Reiste ikke	Reiste 1 gang			Reiste 2-3 ganger			Reiste 4 ganger eller flere		
			I alt	Reisetid		I alt	Reisetid		I alt	Reisetid	
				Under 45 min	45 min og over		Under 45 min	45 min og over		Under 45 min	45 min og over
I alt	24617	2103	1296	1037	(258)	3192	3041	(150)	18027	17559	467
<b>Yrkesfelt</b>											
Teknisk, vitenskapelig, humanistisk og kunstnerisk arbeid	7090	433	331	(248)	:	1121	1073	:	5205	5123	:
Administrasjons- og forvaltningsarbeid, bedrifts- og organisasjonsledelse	1753	:	:	:	:	:	:	:	1518	1456	:
Kontorarbeid	2881	(233)	:	:	:	517	494	:	2018	1971	:
Handelsarbeid	3155	(218)	(274)	(250)	:	563	540	:	2099	2088	:
Jordbruks-, skogbruks- og fiskearbeid	(221)	:	:	:	:	:	:	:	:	:	:
Gruve- og sprengingsarbeid m.m.	:	:	:	:	:	:	:	:	:	:	:
Transport- og kommunikasjonsarbeid	1311	(150)	:	:	:	(177)	(165)	:	882	870	:
Industri-, bygge- og anleggsarbeid	4314	358	(150)	:	:	(194)	(184)	:	3611	3423	(188)
Servicearbeid og militært arbeid	3795	463	278	(231)	:	500	466	:	2554	2489	:
<b>Oppmøteplass og kjønn</b>											
I bostedsfylket	21133	808	917	893	:	2882	2822	:	16526	16224	302
Menn	10404	483	283	(270)	:	478	478	:	9160	9007	(153)
Kvinner	10729	325	634	623	:	2404	2344	:	7366	7217	(149)
I bostedskommunen	20397	798	884	860	:	2860	2800	:	15855	15623	(232)
Menn	9966	472	(260)	(247)	:	478	478	:	8756	8650	:
Kvinner	10431	325	624	613	:	2382	2322	:	7099	6973	(126)
1014 Vennesla	338	:	:	:	:	:	:	:	295	283	:
Menn	(213)	:	:	:	:	:	:	:	(202)	(190)	:
Kvinner	(125)	:	:	:	:	:	:	:	:	:	:
1018 Søgne	(239)	:	:	:	:	:	:	:	(216)	(216)	:
Menn	(146)	:	:	:	:	:	:	:	:	:	:
Kvinner	:	:	:	:	:	:	:	:	:	:	:
1017 Songdalen	:	:	:	:	:	:	:	:	:	:	:
Menn	:	:	:	:	:	:	:	:	:	:	:
Kvinner	:	:	:	:	:	:	:	:	:	:	:
Andre kommuner i fylket	:	:	:	:	:	:	:	:	:	:	:
Menn	:	:	:	:	:	:	:	:	:	:	:
Kvinner	:	:	:	:	:	:	:	:	:	:	:
Utenfor fylket	1385	887	(197)	:	:	:	:	:	(257)	(160)	:
Menn	1002	592	(164)	:	:	:	:	:	(235)	(139)	:
Kvinner	383	295	:	:	:	:	:	:	:	:	:
0301 Oslo	(230)	(217)	:	:	:	:	:	:	:	:	:
Menn	:	:	:	:	:	:	:	:	:	:	:
Kvinner	(139)	(127)	:	:	:	:	:	:	:	:	:
1103 Stavanger	:	:	:	:	:	:	:	:	:	:	:
Menn	:	:	:	:	:	:	:	:	:	:	:
Kvinner	:	:	:	:	:	:	:	:	:	:	:
0926 Lillesand	:	:	:	:	:	:	:	:	:	:	:
Menn	:	:	:	:	:	:	:	:	:	:	:
Kvinner	:	:	:	:	:	:	:	:	:	:	:
Andre steder utenfor fylket	935	564	(173)	:	:	:	:	:	(165)	:	:
Menn	748	430	(152)	:	:	:	:	:	(154)	:	:
Kvinner	(187)	(134)	:	:	:	:	:	:	:	:	:
Uoppgitt oppmøteplass	2099	408	(181)	(133)	:	(266)	(208)	:	1244	1175	:
Menn	1629	385	:	:	:	(149)	:	:	978	921	:
Kvinner	469	:	:	:	:	:	:	:	(266)	(255)	:

Tabell 11. Yrkesaktive 16 år og over med fast arbeidsreise i uka 27. oktober - 2. november 1990, etter reisemåte, oppmøteplass, tallet på arbeidsreiser, reisetid og etter reisemåte, kjønn og alder

	I alt	Ett transportmiddel					To eller flere transportmidler			
		Bil	Buss	Tog, trikk, T-bane	Båt	Sykkel, gange over 10 min	Annet	Kollektiv transport og/eller sykkel, gange over 10 min	Kollektiv transport og bil	Andre kombinasjoner
I alt .....	22514	13182	2317	:	:	3680	683	(258)	1263	1096
<b>Oppmøteplass, tallet på arbeidsreiser og reisetid</b>										
Oppmøteplass i bostedskommunen ..	19600	11162	2148	:	:	3460	590	(235)	1096	898
Reiste 1 gang .....	884	554	(165)	:	:	:	:	:	:	:
Under 45 min .....	860	554	(165)	:	:	:	:	:	:	:
45 min og over .....	:	:	:	:	:	:	:	:	:	:
Reiste 2 - 3 ganger .....	2860	1419	456	:	:	575	:	:	(192)	:
Under 45 min .....	2800	1394	443	:	:	551	:	:	(192)	:
45 min og over .....	:	:	:	:	:	:	:	:	:	:
Reiste 4 ganger eller flere .....	15855	9190	1528	:	:	2800	478	(224)	858	768
Under 45 min .....	15623	9096	1446	:	:	2765	478	(202)	858	768
45 min og over .....	(232)	:	:	:	:	:	:	:	:	:
Oppmøteplass utenfor bostedskommunen ..	1223	991	:	:	:	:	:	:	:	:
Reiste 1 gang .....	(231)	:	:	:	:	:	:	:	:	:
Under 45 min .....	:	:	:	:	:	:	:	:	:	:
45 min og over .....	(186)	:	:	:	:	:	:	:	:	:
Reiste 2 - 3 ganger .....	:	:	:	:	:	:	:	:	:	:
Under 45 min .....	:	:	:	:	:	:	:	:	:	:
45 min og over .....	:	:	:	:	:	:	:	:	:	:
Reiste 4 ganger eller flere .....	927	823	:	:	:	:	:	:	:	:
Under 45 min .....	761	668	:	:	:	:	:	:	:	:
45 min og over .....	(166)	(155)	:	:	:	:	:	:	:	:
Uoppgitt oppmøteplass .....	1691	1028	(124)	:	:	(208)	:	:	:	(150)
<b>Kjønn og alder</b>										
Menn .....	11576	7777	553	:	:	1531	375	(143)	530	641
16-29 .....	2692	1871	(200)	:	:	(232)	:	:	(132)	:
30-49 .....	6029	3924	(229)	:	:	939	(215)	:	299	339
50-66 .....	2667	1873	:	:	:	337	:	:	:	(146)
67- .....	(188)	:	:	:	:	:	:	:	:	:
Kvinner .....	10938	5405	1763	:	:	2149	308	:	733	455
16-29 .....	2938	1304	545	:	:	502	:	:	(248)	(194)
30-49 .....	5586	2970	751	:	:	1139	(181)	:	355	:
50-66 .....	2348	1106	440	:	:	508	:	:	(130)	(127)
67- .....	:	:	:	:	:	:	:	:	:	:

Tabell 12. Boliger og bosatte. Hustype, tallet på rom, kjøkken. 3. november 1990

Tallet på rom på 6 m <sup>2</sup> eller mer (kjøkken, gang, bad o.l. er ikke medregnet)	Boliger				Bosatte		
	I alt	Frittliggende enebolig eller våningshus tilknyttet gårdsdrift	Andre ene- og tomannsboliger og småhus	Blokk, leiegård e.l.	Forretningsbygg, bygg for felleshusholdning e.l.	I alt	Pr. bolig
I alt	27338	11243	8848	6706	541	64973	2,4
1 rom	1557	367	412	602	177	2184	1,4
Med kjøkken i alt	1383	320	377	574	(112)	1990	1,4
Kjøkken 6 m <sup>2</sup> eller større	724	220	186	253	(65)	1074	1,5
Kjøkken mindre enn 6 m <sup>2</sup>	660	(100)	191	322	:	915	1,4
Uten kjøkken	174	:	:	:	(65)	194	1,1
2 rom	4455	893	1072	2340	150	6291	1,4
Med kjøkken i alt	4361	863	1066	2281	150	6171	1,4
Kjøkken 6 m <sup>2</sup> eller større	2697	537	721	1350	(89)	3981	1,5
Kjøkken mindre enn 6 m <sup>2</sup>	1664	326	346	931	(61)	2191	1,3
Uten kjøkken	(94)	:	:	:	:	(119)	(1,3)
3 rom	6095	1317	2144	2551	(83)	11384	1,9
4 rom	6546	2344	3200	925	(78)	16299	2,5
5 rom	4101	2584	1271	220	:	12488	3,0
6 rom	2311	1786	481	:	:	7877	3,4
7 rom	1077	928	149	:	:	3893	3,6
8 rom	540	487	:	:	:	1990	3,7
9 rom eller flere	656	538	(65)	:	:	2568	3,9

Tabell 13. Boliger, rom og bosatte, etter hustype. 3. november 1990

	I alt	Frittliggende enebolig eller våningshus tilknyttet gårdsdrift	Hus i kjede, rekkehus, terrassehus, vertikaldelt tomannsbolig	Horisontaldelt tomannsbolig eller annet boligbygg med mindre enn 3 etasjer	Blokk, leiegård e.l.	Forretningsbygg, bygg for felleshusholdning e.l.
Boliger i alt	27338	11243	6654	2194	6706	541
Bosatte i alt	64973	31881	17661	4181	10434	816
Rom i alt	107333	54560	26232	6881	18306	1353
Rom pr. bolig	3,9	4,9	3,9	3,1	2,7	2,5
Bosatte pr. bolig	2,4	2,8	2,7	1,9	1,6	1,5

Tabell 14. Boliger etter eieform og areal<sup>1</sup>. Rom og bosatte, etter eieform. 3. november 1990

	I alt	Boligen eies			Boligen leies			
		I alt	Privat	Gjennom borettslag e.l.	I alt	Som tjenestebolig	For et avgrenset tidsrom	På andre vilkår
Boliger i alt	27338	21863	15270	6593	5475	545	1688	3242
Under 50 m <sup>2</sup>	2588	1109	377	732	1479	163	500	815
50 - 59 m <sup>2</sup>	2249	1227	415	812	1022	(65)	243	714
60 - 79 m <sup>2</sup>	4577	3327	1247	2080	1250	:	386	837
80 - 99 m <sup>2</sup>	5589	4952	2907	2045	637	137	177	323
100 - 129 m <sup>2</sup>	5532	4910	4253	656	622	(74)	260	288
130 - 149 m <sup>2</sup>	2417	2214	2077	137	203	:	(65)	(106)
150 - 199 m <sup>2</sup>	2692	2551	2456	(95)	141	:	:	(93)
200 m <sup>2</sup> eller mer	1694	1574	1538	:	(121)	:	:	(66)
Bosatte i alt	64973	55470	43122	12348	9503	1129	2942	5432
Bosatte pr. bolig	2,4	2,5	2,8	1,9	1,7	2,1	1,7	1,7
Rom i alt	107333	92069	71733	20337	15264	1767	4555	8941
Rom pr. bolig	3,9	4,2	4,7	3,1	2,8	3,2	2,7	2,8

<sup>1</sup> Medregnet kjøkken, gang, bad o.l.



Tabell 15. Boliger etter tallet på rom og tallet på bosatte. 3. november 1990

Tallet på bosatte	I alt	Tallet på rom								
		1	2	3	4	5	6	7	8	9 eller flere
Boliger i alt	27338	1557	4455	6095	6546	4101	2311	1077	540	656
1	9706	1234	3220	2785	1657	447	212	:	:	:
2	7128	156	826	2020	2001	1252	524	224	(78)	:
3	3997	(106)	278	753	1300	750	393	205	(104)	(109)
4	4228	:	(100)	410	1284	1097	665	274	187	197
5	1783	:	:	(115)	249	464	391	232	(108)	178
6 eller flere	498	:	:	:	:	(92)	(126)	(84)	:	(65)

Tabell 16. Boliger etter husets byggeår og hustype/eieform/oppvarmingskilde. Bosatte og rom, etter husets byggeår. 3. november 1990

	I alt	Husets byggeår								
		-1900	1901-1920	1921-1940	1941-1945	1946-1960	1961-1970	1971-1980	1981-1990	
Boliger i alt	27338	1236	863	2150	198	5943	6454	6259	4235	
<b>Hustype</b>										
Frittliggende enebolig eller våningshus tilknyttet gårdsdrift	11243	593	576	945	(73)	1966	2987	1929	2174	
Hus i kjede, røkkehus, terrassehus eller vertikaldelt tomannsbolig	6654	185	:	239	:	1519	1379	2130	1179	
Horisontaldelt tomannsbolig eller annet boligbygg med mindre enn 3 etasjer	2194	234	(117)	629	:	719	(127)	150	200	
Blokk, leiegård eller annet boligbygg med 3 etasjer eller mer	6706	(109)	136	307	:	1686	1858	1942	612	
Forretningsbygg, pensjonat, aldershjem, militærforlegning eller annet bygg for felleshusholdning	541	(114)	:	:	:	:	(103)	(108)	(71)	
<b>Eie-/eieform</b>										
Eies i alt	21863	830	640	1369	(92)	4808	5545	5333	3246	
Privat	15270	752	613	1255	(63)	3175	3707	3032	2673	
Gjennom borettslag eller boligaksjeselskap	6593	(78)	:	(114)	:	1633	1838	2301	573	
Leies i alt	5475	405	223	782	(106)	1135	909	927	989	
Som tjenestebolig	545	:	:	:	:	(98)	(119)	(132)	(107)	
For et avgrenset tidsrom	1688	156	(79)	190	:	310	364	235	331	
På andre vilkår	3242	228	135	561	:	727	426	560	551	
<b>Oppvarmingskilde</b>										
En kilde, i alt	11904	540	277	796	(114)	2388	2598	3171	2020	
Sentralvarme	2175	:	:	(89)	:	427	822	659	(84)	
Elektriske ovner, varmekabler e.l.	7824	309	181	545	(69)	1363	1267	2294	1796	
Ovner for flytende brensel	585	:	:	:	:	188	193	(79)	:	
Ovner for fast brensel	1321	149	(69)	(120)	:	410	316	139	(111)	
To eller flere kilder, i alt	15435	696	586	1355	(84)	3555	3856	3088	2214	
Elektriske ovner og ovner for fast brensel	8907	573	361	879	:	2195	1331	1488	2034	
Elektriske ovner og ovner for flytende brensel	2016	:	(73)	(112)	:	475	738	548	:	
Ovner for fast og flytende brensel	182	:	:	:	:	:	(62)	:	:	
Sentralvarme og én eller flere andre kilder	838	:	:	(90)	:	(124)	333	215	:	
Andre kombinasjoner	3492	(86)	(131)	268	:	708	1392	796	(91)	
Bosatte i alt	64973	2561	1808	4230	365	12234	15278	16458	12038	
Bosatte pr. bolig	2,4	2,1	2,1	2,0	1,8	2,1	2,4	2,6	2,8	
Rom i alt	107333	4609	3662	7769	634	20732	26372	25325	18231	
Rom pr. bolig	3,9	3,7	4,2	3,6	3,2	3,5	4,1	4,0	4,3	

Tabell 17.1. Boliger etter sanitærutstyr og størrelse. 3. november 1990

	I alt	Sanitærutstyr					
		Med WC			Uten WC		
		I alt	Med bad	Uten bad	I alt	Med bad	Uten bad
Boliger i alt	27338	26786	26546	240	552	356	196
<b>Tallet på rom på 6 m<sup>2</sup> eller mer</b> (kjøkken, gang, bad o.l. er <i>ikke</i> medregnet)							
1-2 rom	6012	5776	5641	135	236	(96)	139
3 rom	6095	5975	5916	:	(120)	(116)	:
4 rom	6546	6509	6485	:	:	:	:
5 rom eller flere	8685	8526	8504	:	159	(106)	:

Tabell 17.2. Boliger og bosatte. Sanitærutstyr/byggeår, størrelse og tilgjengelighet. 3. november 1990

	I alt	Av dette med både bad og WC	Husets byggeår		
			-1900	1901-1960	1961-1990
Boliger i alt	27338	26546	1236	9154	16948
<b>Tallet på rom på 6 m<sup>2</sup> eller mer</b> (kjøkken, gang, bad o.l. er <i>ikke</i> medregnet)					
1 rom	1557	1387	(98)	665	795
Med kjøkken 6 m <sup>2</sup> eller større	724	669	:	290	376
Med kjøkken mindre enn 6 m <sup>2</sup>	660	618	:	269	362
Uten kjøkken	174	(100)	:	(106)	:
2 rom	4455	4254	293	1498	2665
Med kjøkken 6 m <sup>2</sup> eller større	2697	2595	252	1058	1387
Med kjøkken mindre enn 6 m <sup>2</sup>	1664	1565	:	439	1183
Uten kjøkken	(94)	(94)	:	:	(94)
3 rom	6095	5916	241	2757	3097
4 rom	6546	6485	190	2102	4253
5 rom	4101	3998	194	1144	2764
6 rom	2311	2281	(128)	572	1610
7 rom	1077	1053	:	193	828
8 rom	540	528	:	(108)	416
9 rom eller flere	656	643	:	(116)	521
<b>Etasjeplassering. Heis</b>					
Boliger med beboelsesrom i én etasje i alt	16456	15845	845	5888	9723
Kjelleretasje	776	725	:	157	601
Underetasje	861	812	(76)	218	567
1. etasje	6671	6486	409	2441	3820
2. etasje	4332	4122	287	1877	2168
3. etasje	1606	1514	:	567	997
4. etasje	999	983	:	276	716
I hus med heis	606	606	:	(72)	528
I hus uten heis	393	377	:	205	188
5. etasje eller høyere	1212	1204	:	352	854
I hus med heis	1029	1022	:	270	754
I hus uten heis	183	183	:	(83)	(100)
Boliger med beboelsesrom i flere etasjer i alt	10883	10701	391	3266	7226
1. etasje og underetasje/kjeller	3417	3388	:	459	2913
1. og 2. etasje	5846	5702	304	2295	3246
1. og 2. etasje og underetasje/kjeller	1158	1153	:	339	805
1., 2. og 3. etasje	156	156	:	(61)	(90)
Andre etasjekombinasjoner	305	302	:	(112)	171
Bosatte i alt	64973	63721	2561	18637	43775
Bosatte pr. bolig	2,4	2,4	2,1	2,0	2,6
Rom i alt	107333	104905	4609	32796	69928
Rom pr. bolig	3,9	4,0	3,7	3,6	4,1

Tabell 18. Boliger etter standardindikatorer. Bosatte etter alder og standardindikatorer. 3. november 1990

	Boliger	Bosatte								
		I alt	0-19	20-29	30-39	40-49	50-59	60-69	70-79	80-
I alt <sup>1</sup>	27338	64973	17713	10743	9618	8372	6213	6187	4527	1606
<b>Hustype</b>										
Frittliggende enebolig eller våningshus tilknyttet gårdsdrift	11243	31881	9536	4813	4367	4415	3255	3185	1866	445
Småhus	8848	21842	6605	3801	3696	2878	1592	1481	1331	457
Blokk, leiegård, forretningsbygg, bygg for fælleshusholdning e.l.	7247	11251	1720	2527	1429	1019	986	1460	1433	677
<b>Tallet på rom. Kjøkken</b>										
1 - 2 rom	6012	8475	1154	2606	1163	622	668	644	1040	577
Med kjøkken	5744	8161	1145	2467	1116	606	610	632	1020	565
Uten kjøkken	268	314	:	(139)	:	:	:	:	:	:
3 - 4 rom	12641	27682	6543	4801	3987	3185	2338	3492	2610	728
5 rom eller flere	8685	28816	10164	3734	4343	4505	2827	1989	980	(274)
<b>Byggeår</b>										
- 1900	1236	2561	538	494	323	311	(227)	289	(266)	:
1901 - 1960	9154	18637	3631	3560	2385	1926	1680	2437	2300	718
1961 - 1990	16948	43775	13691	7087	6784	6075	3926	3399	2064	749
<b>Oppvarmingskilder</b>										
Én kilde, i alt	11904	23361	5398	4789	3230	2575	2157	2390	2028	796
Sentralvarme, elektriske ovner, varmekabler e.l.	9999	19065	4402	4086	2737	2223	1656	1695	1588	678
Ovner for flytende brensel	585	1288	290	(243)	(144)	:	(176)	(151)	(127)	:
Ovner for fast brensel	1321	3008	706	460	348	(233)	325	543	313	:
To eller flere kilder, i alt	15435	41611	12463	6353	6262	5737	3676	3736	2602	783
Elektriske ovner og ovner for fast brensel	8907	24592	8118	3725	4517	3142	1567	1600	1447	476
Elektriske ovner og ovner for flytende brensel	2016	5116	1173	923	459	728	632	668	444	:
Ovner for fast og flytende brensel	182	442	:	:	:	:	:	:	:	:
Sentralvarme og én eller flere andre kilder	838	1640	331	319	(155)	(197)	(187)	(225)	(155)	:
Andre kombinasjoner	3492	9821	2748	1353	1093	1620	1246	1131	506	(124)
<b>Sanitærforhold</b>										
Har både bad og WC	26546	63721	17691	10796	9325	8198	5753	5974	4517	1466
Har WC, men ikke bad	240	330	:	:	:	:	:	:	:	:
Har bad, men ikke WC	356	634	:	(185)	:	:	:	:	:	:
Har verken bad eller WC	196	289	:	:	:	:	:	:	:	:
<b>Etasjeplassering. Heis</b>										
Boliger med beboelsesrom i én etasje i alt	16456	32188	7106	6619	4133	3678	2855	3458	3077	1263
1. etasje, kjelleretasje eller underetasje	8307	17961	4398	3495	2248	2215	1652	1836	1580	535
2. etasje eller høyere	8149	14228	2707	3124	1885	1462	1203	1622	1497	727
I hus med heis	2672	4147	675	807	436	360	353	578	657	281
I hus uten heis	5477	10081	2033	2317	1449	1103	851	1043	840	446
Boliger med beboelsesrom i flere etasjer	10883	32784	10755	4522	5359	4634	2978	2667	1553	316
<b>Plan i boligen</b>										
Boliger med kjøkken, bad, WC og minst ett beboelsesrom på ett plan	23143	54157	14476	9341	7552	7017	5062	5297	4054	1358
<b>Ele-/teleform</b>										
Eies i alt	21863	55470	15755	8031	8225	7519	5275	5532	3939	1194
Privat	15270	43122	13047	5711	6572	6076	4218	3986	2767	745
Gjennom borettslag e.l.	6593	12348	2708	2320	1653	1443	1057	1547	1172	449
Leies	5475	9503	2106	3111	1268	793	558	593	690	385
<b>Tallet på bosatte</b>										
1	9706	9706	(129)	2280	1598	1034	729	1304	1680	952
2	7128	14256	1002	2479	1035	1031	2037	3564	2616	492
3	3997	11991	3008	2849	1625	1590	1587	985	(251)	:
4	4228	16910	7199	2288	3296	2812	1049	(203)	:	:
5	1783	8914	4631	899	1601	1360	340	:	:	:
6 eller flere	498	3196	1891	347	338	485	:	:	:	:

<sup>1</sup> Se tekstdelen, pkt. 5.

Tabell 19. Husholdninger, familier og personer, etter type husholdning<sup>1</sup>. Husholdninger etter type husholdning<sup>1</sup> og tallet på familier i husholdningen/yrkesaktivitet i husholdningen/eieform/tallet på rom i boligen og kjøkken. 3.november 1990

	I alt	En- person- hus- hold- ninger	Flerpersonhusholdninger uten barn			Flerpersonhusholdninger med barn			
			I alt	2 per- soner	3 per- soner eller flere	I alt	1 barn	2 barn	3 barn eller flere
Personer i alt .....	64973	9706	21239	12540	8699	34028	12097	13619	8312
Familier i alt .....	29109	9706	9891	6966	2925	9512	4259	3581	1672
Husholdninger i alt .....	27338	9706	8840	6270	2570	8793	3846	3372	1575
<b>Tallet på familier i husholdningen</b>									
1 familie .....	25644	9706	7841	5574	2267	8097	3444	3170	1484
2 familier .....	1618	.	946	696	250	672	391	195	(86)
3 familier .....	(76)	.	:	.	:	:	:	:	:
4 familier eller flere .....	:	.	:	.	:	:	:	:	:
<b>Yrkesaktivitet. Tallet på yrkesaktive i uka</b>									
Husholdning uten yrkesaktive .....	9557	5570	2820	2634	186	1167	682	322	163
Husholdning med 1 yrkesaktiv .....	8968	4136	2251	1722	529	2581	1077	980	523
Heltid <sup>2</sup> .....	7287	3537	1577	1188	389	2173	882	872	419
Deltid .....	1680	599	673	534	139	408	195	(109)	(104)
Husholdning med 2 yrkesaktive .....	7024	.	2835	1914	921	4189	1602	1816	771
Begge på heltid .....	3156	.	1499	1104	395	1658	843	583	232
En på heltid .....	3508	.	1150	684	466	2358	709	1129	520
Ingen på heltid .....	360	.	186	(126)	(60)	174	:	(104)	:
Husholdning med 3 yrkesaktive .....	1469	.	785	.	785	685	374	204	(107)
Alle på heltid .....	290	.	202	.	202	(89)	(65)	.	.
To på heltid .....	696	.	373	.	373	323	184	(97)	.
En på heltid .....	459	.	195	.	195	264	(117)	(96)	.
Ingen på heltid .....	:	.	:	.	:	:	:	:	.
Husholdning med 4 yrkesaktive og over .....	321	.	149	.	149	171	(111)	.	.
<b>Eie-/leieform</b>									
Eies i alt .....	21863	6357	7853	5532	2321	7654	3140	3080	1434
Privat .....	15270	2996	6143	4212	1931	6131	2316	2579	1236
Gjennom borettslag e.l. ....	6593	3361	1710	1320	390	1523	824	501	198
Leies i alt .....	5475	3349	987	738	249	1139	706	292	142
Som tjenestebolig .....	545	270	(94)	(66)	:	181	(122)	:	:
For et avgrenset tidsrom .....	1688	999	310	240	(70)	379	229	(111)	:
På andre vilkår .....	3242	2080	583	432	151	579	355	142	(82)
<b>Tallet på rom. Kjøkken</b>									
1 rom .....	1557	1234	174	(114)	(60)	149	(83)	:	:
Med kjøkken i alt .....	1383	1069	168	(108)	(60)	145	(80)	:	:
Kjøkken 6 m <sup>2</sup> eller større .....	724	541	(92)	:	:	(91)	:	:	:
Kjøkken mindre enn 6 m <sup>2</sup> .....	660	529	(77)	:	:	:	:	:	:
Uten kjøkken .....	174	165	:	:	:	:	:	:	:
2 rom .....	4455	3220	724	618	(106)	512	402	(76)	:
Med kjøkken i alt .....	4361	3137	714	612	(102)	510	400	(76)	:
Kjøkken 6 m <sup>2</sup> eller større .....	2697	1833	547	474	(73)	317	240	:	:
Kjøkken mindre enn 6 m <sup>2</sup> .....	1664	1304	167	138	:	192	160	:	:
Uten kjøkken .....	(94)	(82)	:	:	:	:	:	:	:
3 rom .....	6095	2785	2023	1698	325	1287	819	362	(106)
4 rom .....	6546	1657	2561	1872	689	2328	987	1054	288
5 rom .....	4101	447	1692	1122	570	1963	711	896	355
6 rom .....	2311	212	916	510	406	1183	400	451	332
7 rom .....	1077	:	381	210	171	637	209	243	184
8 rom .....	540	:	200	(78)	(122)	305	(99)	135	(70)
9 rom eller flere .....	656	:	168	:	(120)	430	135	(124)	170

<sup>1</sup> I denne tabellen er barn (ugifte hjemmeboende) 18 år og over holdt utenfor ved grupperingen av husholdninger etter type. Husholdninger som har barn bare i alderen 18 år og over, er derfor regnet som flerpersonhusholdninger uten barn. <sup>2</sup> Heltid er *samt* avtalt/vanlig arbeidstid på 30 timer eller mer i uka (alle arbeidsforhold).

Tabell 20. Husholdninger, familier og personer, etter husholdningsstørrelse/type husholdning. Absolutte tall og prosent. 3. november 1990

	Absolutte tall			Prosent		
	Personer	Familier	Husholdninger	Personer	Familier	Husholdninger
I alt .....	64973	29109	27338	100,0	100,0	100,0
<b>Husholdningsstørrelse</b>						
1 person .....	9706	9706	9706	14,9	33,3	35,5
2 personer .....	14256	7830	7128	21,9	26,9	26,1
3 personer .....	11991	4547	3997	18,5	15,6	14,6
4 personer .....	16910	4515	4228	26,0	15,5	15,5
5 personer eller flere .....	12110	2510	2280	18,6	8,6	8,3
<b>Husholdningstype</b>						
Énpersonhusholdninger .....	9706	9706	9706	14,9	33,3	35,5
<b>Alder</b>						
- 24 .....	1093	1093	1093	1,7	3,8	4,0
25 - 34 .....	2209	2209	2209	3,4	7,6	8,1
35 - 44 .....	1281	1281	1281	2,0	4,4	4,7
45 - 69 .....	2491	2491	2491	3,8	8,6	9,1
70 - 79 .....	1680	1680	1680	2,6	5,8	6,1
80 - 84 .....	599	599	599	0,9	2,1	2,2
85 - .....	353	353	353	0,5	1,2	1,3
Flerpersonhusholdninger uten barn <sup>1</sup> .....	21239	9891	8840	32,7	34,0	32,3
<b>Alder eldste person</b>						
- 44 .....	7687	3559	2918	11,8	12,2	10,7
45 - 69 .....	10029	4510	4234	15,4	15,5	15,5
70 - 79 .....	2913	1497	1409	4,5	5,1	5,2
80 - 84 .....	395	217	183	0,6	0,7	0,7
85 - .....	(215)	(108)	(96)	(0,3)	(0,4)	(0,4)
Flerpersonhusholdninger med barn <sup>1</sup> .....	34028	9512	8793	52,4	32,7	32,2
<b>Alder yngste barn</b>						
0 - 6 .....	17142	4864	4436	26,4	16,7	16,2
7 - 15 .....	13989	3774	3547	21,5	13,0	13,0
16 - 17 .....	2897	874	809	4,5	3,0	3,0
<b>Tallet på barn i husholdningen</b>						
1 barn .....	12097	4259	3846	18,6	14,6	14,1
2 barn .....	13619	3581	3372	21,0	12,3	12,3
3 barn .....	6374	1354	1280	9,8	4,7	4,7
4 barn eller flere .....	1938	319	296	3,0	1,1	1,1

<sup>1</sup> I denne tabellen er barn (ugifte hjemmeboende) 18 år og over holdt utenfor ved grupperingen av husholdninger etter type. Husholdninger som har barn bare i alderen 18 år og over, er derfor regnet som flerpersonhusholdninger uten barn.

Tabell 21. Husholdninger etter type husholdning<sup>1</sup> og disponering av personbil/avfallssortering.  
3. november 1990

	I alt	Hushold- ninger med barn	Husholdninger uten barn					
			I alt	Alder eldste person				
				-24	25-44	45-69	70-79	80-
Husholdninger i alt	27338	8793	18546	2435	5065	6725	3090	1230
<b>Disponering av personbil</b>								
1 bil	15558	5470	10088	1263	2993	4135	1381	317
2 biler	4065	2167	1898	465	400	910	(90)	:
3 biler eller flere	579	223	356	(132)	(72)	146	:	:
Husholdningen disponerer ikke bil	7137	933	6204	575	1601	1534	1616	878
<b>Avfallssortering (kildesortering)</b>								
Husholdningen sorterer avfall, i alt	23079	7916	15163	1797	3596	6116	2724	930
Papir <sup>2</sup>	22473	7752	14722	1718	3492	5982	2647	883
Glass <sup>2</sup>	5963	2375	3588	411	715	1588	676	199
Batterier <sup>2</sup>	4788	1997	2790	327	609	1290	524	:
Maling, lakk, olje e.l. <sup>2</sup>	864	353	511	:	(111)	253	(83)	:
Annet avfall <sup>2</sup>	13262	3829	9433	829	1730	4290	1956	629
Husholdningen sorterer ikke avfall	4260	877	3383	638	1469	609	366	300

<sup>1</sup> I denne tabellen er barn (ugifte hjemmeboende) 18 år og over holdt utenfor ved grupperingen av husholdninger etter type. Husholdninger som har barn bare i alderen 18 år og over, er derfor regnet som husholdninger uten barn. <sup>2</sup> Noen husholdninger sorterer flere typer avfall. Derfor blir summen av husholdninger etter avfallstype større enn tallet på husholdninger som sorterer avfall i alt.

Tabell 24. Barn 0-17 år etter alder, familietype og mors/fars yrkesaktivitet i uka 27. oktober -  
2. november 1990

Alder	I alt	Ektepar med barn		Mor/far med barn		
		I alt	Av dette		I alt	Av dette med yrkesaktiv mor/far
			En av foreldrene yrkesaktiv	Begge foreldrene yrkesaktive		
Barn i alt <sup>1</sup>	15678	12896	4020	8363	2782	1291
0 - 6 år	6098	5100	1959	2862	998	298
7 - 12 år	5131	4210	1236	2850	921	395
13 - 17 år	4449	3586	825	2651	863	598

<sup>1</sup> Barn 0-17 år i alt er ikke det samme som personer 0-17 i alt. Se tekstdelen, pkt. 4.1.

Tabell 25. Personer 67 år og over i privathusholdning. Alder, tallet på personer i husholdningen og indikatorer for boligstandard. 3. november 1990

	I alt	Aldersgruppering 1				Aldersgruppering 2			
		67 - 79 år		80 år og over		67 - 74 år		75 - 79 år	
		Bor alene	Bor med flere	Bor alene	Bor med flere	Bor alene	Bor med flere	Bor alene	Bor med flere
I alt <sup>1</sup>	8000	2082	4312	968	638	1257	3204	825	1108
<b>Hustype</b>									
Frittliggende enebolig eller våningshus tilknyttet gårdsdrift	3131	447	2240	(200)	(245)	282	1691	(165)	549
Småhus	2198	552	1190	(259)	(198)	294	878	(259)	312
Blokk, leiegård, forretningsbygg, bygg for felleshusholdning e.l.	2530	1046	807	494	(184)	658	577	388	(230)
<b>Tallet på rom. Kjøkken</b>									
1 - 2 rom	1772	858	338	470	:	482	(206)	376	(132)
Med kjøkken	1741	858	318	458	:	482	(196)	376	:
Uten kjøkken	:	:	:	:	:	:	:	:	:
3 - 4 rom	4354	1081	2546	388	340	670	1894	411	651
5 rom eller flere	1733	:	1353	:	(180)	:	1046	:	307
<b>Byggeår</b>									
- 1900	489	(153)	(224)	:	:	:	(156)	:	:
1901 - 1960	3710	964	2028	353	365	552	1443	411	585
1961 - 1990	3661	928	1984	541	(209)	576	1547	353	437
<b>Oppvarmingskilder</b>									
En kilde, i alt	3430	1128	1506	564	(232)	635	1089	494	417
Sentralvarme, elektriske ovner, varmekabler e.l.	2680	940	1062	505	(173)	529	731	411	331
Ovner for flytende brensel	(192)	:	:	:	:	:	:	:	:
Ovner for fast brensel	557	(129)	348	:	:	:	295	:	:
To eller flere kilder, i alt	4430	917	2730	388	395	599	2057	317	673
Sentralvarme og én eller flere andre kilder	(261)	:	:	:	:	:	:	:	:
Andre kombinasjoner	4168	846	2610	329	383	564	1967	282	643
<b>Sanitærforhold</b>									
Har både bad og WC	7594	1986	4142	881	585	1210	3086	776	1056
Har enten bad eller WC	(216)	:	:	:	:	:	:	:	:
Har verken bad eller WC	:	:	:	:	:	:	:	:	:
<b>Etasjeplassering. Heis</b>									
Boliger med beboelsesrom i én etasje i alt	5272	1657	2353	834	428	975	1719	682	634
1. etasje, kjelleretasje eller underetasje	2563	693	1334	329	(206)	400	966	294	368
2. etasje eller høyere	2709	964	1019	505	(222)	576	753	388	(266)
I hus med heis	1103	400	422	(223)	:	282	302	:	:
I hus uten heis	1607	564	597	282	(164)	294	451	(270)	(146)
Boliger med beboelsesrom i flere etasjer	2587	388	1884	:	(199)	(259)	1427	(129)	457
<b>Plan i boligen</b>									
Boliger med kjøkken, bad, WC og minst ett beboelsesrom på ett plan	6853	1845	3651	846	512	1128	2724	717	926
<b>Eie-/leieform</b>									
Eies i alt	6614	1610	3810	658	536	975	2853	635	957
Privat	4573	787	3041	317	428	447	2290	341	751
Gjennom borettslag e.l.	2041	823	769	341	:	529	563	294	(206)
Leies	1246	435	426	294	:	(259)	293	(176)	(133)

<sup>1</sup> Se tekstdelen, pkt. 5.

Tabell 26. Folkemengde etter alder, kjønn og type bostedsstrøk/grunnkrets. 3. november 1990

	I alt	Alder										
		0-6	7-15	16-19	20-24	25-29	30-49	50-59	60-66	67-69	70-79	80-
<b>Kommunen</b>	<b>65543</b>	<b>6098</b>	<b>7661</b>	<b>3954</b>	<b>5420</b>	<b>5323</b>	<b>17990</b>	<b>6213</b>	<b>4320</b>	<b>1867</b>	<b>4635</b>	<b>2062</b>
Menn	31820	3110	3920	2012	2716	2735	9052	2974	1984	816	1897	604
Kvinner	33723	2988	3741	1942	2704	2588	8938	3239	2336	1051	2738	1458
<b>Type bostedsstrøk og kjønn</b>												
<b>Tettsteder</b>												
<b>Tettbygde strøk</b>	<b>61232</b>	<b>5648</b>	<b>7150</b>	<b>3686</b>	<b>5046</b>	<b>4990</b>	<b>16852</b>	<b>5782</b>	<b>4073</b>	<b>1740</b>	<b>4333</b>	<b>1932</b>
Menn	29555	2866	3654	1885	2510	2551	8430	2736	1867	758	1750	548
Kvinner	31677	2782	3496	1801	2536	2439	8422	3046	2206	982	2583	1384
4001 Skålevik	782	101	153	50	48	47	225	51	31	15	46	15
Menn	391	53	73	26	28	24	119	20	15	6	21	6
Kvinner	391	48	80	24	20	23	106	31	16	9	25	9
4002 Kristiansand	53958	4798	6014	3194	4516	4467	14714	5170	3702	1604	4022	1757
Menn	25926	2422	3098	1636	2224	2279	7322	2458	1684	687	1614	502
Kvinner	28032	2376	2916	1558	2292	2188	7392	2712	2018	917	2408	1255
4003 Strai	843	56	103	43	59	43	202	84	73	28	66	86
Menn	389	34	49	21	32	24	103	36	35	14	26	15
Kvinner	454	22	54	22	27	19	99	48	38	14	40	71
4004 Mosby	1721	259	227	90	137	139	501	130	86	31	89	32
Menn	875	139	109	46	69	73	274	59	44	15	37	10
Kvinner	846	120	118	44	68	66	227	71	42	16	52	22
4005 Gjusvik	1535	180	268	138	119	133	494	117	50	11	20	5
Menn	769	85	137	74	58	66	244	57	29	7	12	-
Kvinner	766	95	131	64	61	67	250	60	21	4	8	5
4006 Hamre	612	35	60	42	56	35	159	102	80	16	23	4
Menn	306	15	32	23	33	20	77	40	38	10	14	4
Kvinner	306	20	28	19	23	15	82	62	42	6	9	-
4007 Tveit	1015	123	159	64	72	78	292	86	32	26	54	29
Menn	507	63	84	30	39	38	152	43	16	11	21	10
Kvinner	508	60	75	34	33	40	140	43	16	15	33	19
4008 Rabbersvik	766	96	166	65	39	48	265	42	19	9	13	4
Menn	392	55	72	29	27	27	139	23	6	8	5	1
Kvinner	374	41	94	36	12	21	126	19	13	1	8	3
<b>Spredtbygde strøk</b>	<b>4186</b>	<b>444</b>	<b>508</b>	<b>264</b>	<b>365</b>	<b>314</b>	<b>1068</b>	<b>423</b>	<b>243</b>	<b>127</b>	<b>300</b>	<b>130</b>
Menn	2156	239	266	126	197	166	558	231	114	58	145	56
Kvinner	2030	205	242	138	168	148	510	192	129	69	155	74
<b>Uoppgitt</b>	<b>125</b>	<b>6</b>	<b>3</b>	<b>4</b>	<b>9</b>	<b>19</b>	<b>70</b>	<b>8</b>	<b>4</b>	<b>-</b>	<b>2</b>	<b>-</b>
<b>Delområde, grunnkrets og kjønn</b>												
<b>01 Flekkerøy</b>	<b>1695</b>	<b>220</b>	<b>295</b>	<b>95</b>	<b>120</b>	<b>111</b>	<b>449</b>	<b>109</b>	<b>78</b>	<b>44</b>	<b>123</b>	<b>51</b>
Menn	864	129	155	51	60	55	234	50	33	18	59	20
Kvinner	831	91	140	44	60	56	215	59	45	26	64	31
0101 Kjære-Andås	282	39	39	11	23	25	67	13	11	5	37	12
Menn	152	27	24	8	9	15	36	6	3	1	18	5
Kvinner	130	12	15	3	14	10	31	7	8	4	19	7
0102 Mæbbø-Høyfjellet	848	109	156	49	62	60	240	55	29	24	42	22
Menn	426	62	78	25	35	24	126	24	15	11	19	7
Kvinner	422	47	78	24	27	36	114	31	14	13	23	15
0103 Lindebø-Skålevik	565	72	100	35	35	26	142	41	38	15	44	17
Menn	286	40	53	18	16	16	72	20	15	6	22	8
Kvinner	279	32	47	17	19	10	70	21	23	9	22	9
<b>02 Voie-Møvig</b>	<b>5168</b>	<b>505</b>	<b>614</b>	<b>390</b>	<b>494</b>	<b>404</b>	<b>1466</b>	<b>548</b>	<b>326</b>	<b>105</b>	<b>214</b>	<b>102</b>
Menn	2559	264	324	190	240	211	714	262	176	50	101	27
Kvinner	2609	241	290	200	254	193	752	286	150	55	113	75
0201 Andøya	343	64	24	12	39	44	103	21	23	6	6	1
Menn	167	32	12	4	15	23	53	9	11	5	2	1
Kvinner	176	32	12	8	24	21	50	12	12	1	4	-
0202 Voie	264	31	26	21	20	22	73	18	12	5	28	8
Menn	123	16	12	7	10	8	36	11	4	2	13	4
Kvinner	141	15	14	14	10	14	37	7	8	3	15	4
0203 Møvik	639	47	63	36	37	25	136	56	77	19	66	77
Menn	308	23	31	25	22	14	78	21	42	7	28	17
Kvinner	331	24	32	11	15	11	58	35	35	12	38	60
0204 Voiebyen nordøst	974	90	107	62	75	71	247	137	86	32	61	6
Menn	495	54	58	24	34	38	135	59	45	15	32	1
Kvinner	479	36	49	38	41	33	112	78	41	17	29	5
0205 Voiebyen sørøst	936	75	138	97	102	46	299	111	38	16	10	4
Menn	461	36	75	43	50	21	141	55	24	10	4	2
Kvinner	475	39	63	54	52	25	158	56	14	6	6	2
0206 Voiebyen nordvest	699	36	78	66	79	40	197	119	57	10	15	2
Menn	358	19	41	35	39	26	90	61	31	3	12	1
Kvinner	341	17	37	31	40	14	107	58	26	7	3	1
0207 Skuteveien	456	78	52	14	52	66	121	34	15	7	15	2
Menn	216	39	25	8	19	34	58	17	8	2	6	-
Kvinner	240	39	27	6	33	32	63	17	7	5	9	2



Tabell 26 (forts.). Folkemengde etter alder, kjønn og type bostedsstrøk/grunnkrets. 3. november 1990

	I alt	Alder										
		0-6	7-15	16-19	20-24	25-29	30-49	50-59	60-66	67-69	70-79	80-
0208 Voiebyen sørvest	850	84	126	82	90	90	290	52	16	7	11	2
Menn	425	45	70	44	51	47	123	29	9	4	2	1
Kvinner	425	39	56	38	39	43	167	23	7	3	9	1
0209 Buvannsområdet-												
Torsteinsneset	7	-	-	-	-	-	-	-	2	3	2	-
Menn	6	-	-	-	-	-	-	-	2	2	2	-
Kvinner	1	-	-	-	-	-	-	-	-	1	-	-
03 Midtre Vågsbygd	6406	673	785	360	494	583	1802	568	422	176	426	117
Menn	3130	329	409	210	232	292	907	280	192	70	175	34
Kvinner	3276	344	376	150	262	291	895	288	230	106	251	83
0301 Kjos	181	9	16	15	25	10	33	41	21	5	3	3
Menn	89	3	10	3	19	3	17	18	12	2	2	-
Kvinner	92	6	6	12	6	7	16	23	9	3	1	3
0302 Kjos Haveby sør	1378	156	167	79	119	136	398	97	94	43	81	8
Menn	690	75	94	48	56	74	205	45	39	15	36	3
Kvinner	688	81	73	31	63	62	193	52	55	28	45	5
0303 Auglandslia	620	52	92	36	31	40	197	49	45	17	53	8
Menn	309	20	46	25	19	19	96	24	23	6	28	3
Kvinner	311	32	46	11	12	21	101	25	22	11	25	5
0304 Kjos Haveby nord	490	56	72	16	35	44	134	49	35	13	32	4
Menn	238	29	31	10	15	22	69	24	14	7	16	1
Kvinner	252	27	41	6	20	22	65	25	21	6	16	3
0305 Åsane	895	127	155	47	51	55	333	62	28	11	22	4
Menn	432	65	78	29	21	22	154	37	12	4	9	1
Kvinner	463	62	77	18	30	33	179	25	16	7	13	3
0306 Nordtjønnåsen	94	24	12	4	7	16	27	4	-	-	-	-
Menn	50	11	9	2	5	6	15	2	-	-	-	-
Kvinner	44	13	3	2	2	10	12	2	-	-	-	-
0307 Augland terrasse	1225	143	148	87	87	125	330	138	83	34	43	7
Menn	614	74	80	50	33	61	170	66	44	14	20	2
Kvinner	611	69	68	37	54	64	160	72	39	20	23	5
0308 Vågsbygd sentrum	434	31	35	16	39	41	101	42	44	17	48	20
Menn	207	11	12	10	20	26	53	23	18	7	18	9
Kvinner	227	20	23	6	19	15	48	19	26	10	30	11
0309 Kjerrheia	663	34	50	29	53	65	139	48	46	26	119	54
Menn	281	18	25	19	19	35	70	23	17	9	35	11
Kvinner	382	16	25	10	34	30	69	25	29	17	84	43
0310 Skyllingsheia-Lumber	292	13	31	22	23	18	80	37	26	10	23	9
Menn	149	5	20	10	15	8	40	18	13	6	10	4
Kvinner	143	8	11	12	8	10	40	19	13	4	13	5
0311 Vågsbygdskogen sør	134	28	7	9	24	33	30	1	-	-	2	-
Menn	71	18	4	4	10	16	18	-	-	-	1	-
Kvinner	63	10	3	5	14	17	12	-	-	-	1	-
04 Slettheia	4454	369	484	305	434	349	1142	556	420	123	197	75
Menn	2209	184	252	150	217	194	559	257	211	60	100	25
Kvinner	2245	185	232	155	217	155	583	299	209	63	97	50
0401 Fiskátangen-Fiskå	388	32	43	20	20	17	100	49	50	15	32	10
Menn	203	18	25	9	7	10	52	27	27	7	16	5
Kvinner	185	14	18	11	13	7	48	22	23	8	16	5
0402 Slettheia skole	267	14	23	18	29	13	47	44	45	6	23	5
Menn	133	9	8	9	16	7	20	23	22	5	13	1
Kvinner	134	5	15	9	13	6	27	21	23	1	10	4
0403 Gislemyrområdet	731	57	49	38	67	70	159	97	105	25	49	15
Menn	352	24	25	23	34	40	73	38	50	15	25	5
Kvinner	379	33	24	15	33	30	86	59	55	10	24	10
0404 Kartheia	671	72	95	50	49	43	204	74	50	12	18	4
Menn	325	35	50	21	23	17	97	37	25	6	13	1
Kvinner	346	37	45	29	26	26	107	37	25	6	5	3
0405 Slettheiveien	332	30	34	14	42	29	90	29	27	13	9	15
Menn	143	12	16	5	18	17	43	8	14	3	3	4
Kvinner	189	18	18	9	24	12	47	21	13	10	6	11
0406 Slettheia sør	447	19	47	50	55	16	118	70	41	8	20	3
Menn	232	7	23	24	34	12	59	35	24	3	9	2
Kvinner	215	12	24	26	21	4	59	35	17	5	11	1
0407 Sletthei-Toppen øst	397	15	47	39	39	12	102	76	39	16	9	3
Menn	208	8	25	24	26	6	47	36	20	8	7	1
Kvinner	189	7	22	15	13	6	55	40	19	8	2	2
0408 Sletthei-Toppen midt	533	56	64	40	60	60	145	52	22	12	13	9
Menn	266	34	38	18	24	33	73	21	11	5	6	3
Kvinner	267	22	26	22	36	27	72	31	11	7	7	6
0409 Sletthei-Toppen vest	688	74	82	36	73	89	177	65	41	16	24	11
Menn	347	37	42	17	35	52	95	32	18	8	8	3
Kvinner	341	37	40	19	38	37	82	33	23	8	16	8

Tabell 26 (forts.). Folkemengde etter alder, kjønn og type bostedsstrøk/grunnkrets. 3. november 1990

	I alt	Alder										
		0-6	7-15	16-19	20-24	25-29	30-49	50-59	60-66	67-69	70-79	80-
05 Hellemyr-Fjellro	3294	415	613	278	244	201	1216	162	74	29	55	7
Menn	1673	213	323	142	124	88	623	81	36	12	28	3
Kvinner	1621	202	290	136	120	113	593	81	38	17	27	4
0501 Fjellro	161	14	7	8	22	16	31	24	20	5	13	1
Menn	88	8	4	7	11	8	17	10	10	3	9	1
Kvinner	73	6	3	1	11	8	14	14	10	2	4	-
0502 Hellemyrbakken	257	21	26	22	27	17	74	37	22	4	6	1
Menn	128	13	13	11	12	8	36	16	13	1	4	1
Kvinner	129	8	13	11	15	9	38	21	9	3	2	-
0503 Hellemyr	481	38	85	57	48	15	179	32	10	5	12	-
Menn	247	20	47	30	26	8	84	20	5	1	6	-
Kvinner	234	18	38	27	22	7	95	12	5	4	6	-
0504 Hellemyr vest	1119	137	259	107	48	51	460	26	14	6	8	3
Menn	561	66	140	52	24	22	231	11	7	2	5	1
Kvinner	558	71	119	55	24	29	229	15	7	4	3	2
0506 Breimyr	1098	188	219	73	85	80	416	24	2	4	6	1
Menn	556	97	112	36	42	32	221	13	-	1	2	-
Kvinner	542	91	107	37	43	48	195	11	2	3	4	1
0507 Fidjane-Vestheiene	178	17	17	11	14	22	56	19	6	5	10	1
Menn	93	9	7	6	9	10	34	11	1	4	2	-
Kvinner	85	8	10	5	5	12	22	8	5	1	8	1
06 Tinnheia	2884	229	229	154	255	262	744	436	218	107	186	64
Menn	1421	125	118	81	136	139	366	208	108	46	67	27
Kvinner	1463	104	111	73	119	123	378	228	110	61	119	37
0601 Hannevik-Terrasse	202	11	11	13	20	24	37	26	15	16	21	8
Menn	103	5	4	7	12	15	20	11	8	8	7	6
Kvinner	99	6	7	6	8	9	17	15	7	8	14	2
0602 Hannevik-Åsen	375	25	18	20	34	34	89	74	34	19	19	9
Menn	188	15	7	13	16	17	52	32	16	9	6	5
Kvinner	187	10	11	7	18	17	37	42	18	10	13	4
0603 Tinnheia sør	551	32	20	26	61	48	114	104	67	22	42	15
Menn	264	16	10	16	32	25	50	50	34	9	17	5
Kvinner	287	16	10	10	29	23	64	54	33	13	25	10
0604 Tinnheia øst	669	49	58	27	45	62	176	88	42	26	74	22
Menn	315	25	32	12	20	37	84	45	17	9	24	10
Kvinner	354	24	26	15	25	25	92	43	25	17	50	12
0605 Tinnheia nordvest	1087	112	122	68	95	94	328	144	60	24	30	10
Menn	551	64	65	33	56	45	160	70	33	11	13	1
Kvinner	536	48	57	35	39	49	168	74	27	13	17	9
07 Grim-Mølle vann-Dalane	4771	399	375	196	349	531	1172	459	393	179	511	207
Menn	2212	210	191	93	175	264	590	199	157	76	200	57
Kvinner	2559	189	184	103	174	267	582	260	236	103	311	150
0701 Grim-Dueknipen	620	37	46	38	40	60	149	72	56	23	77	22
Menn	295	17	26	21	18	34	74	33	21	12	32	7
Kvinner	325	20	20	17	22	26	75	39	35	11	45	15
0702 Grimsmyra	1056	105	96	39	80	96	296	86	60	27	110	61
Menn	489	61	43	21	31	49	154	38	31	9	39	13
Kvinner	567	44	53	18	49	47	142	48	29	18	71	48
0703 Kolsberg	1093	88	98	35	92	148	280	139	94	30	71	18
Menn	502	40	45	17	53	73	127	61	39	15	26	6
Kvinner	591	48	53	18	39	75	153	78	55	15	45	12
0704 Mølle vannet-Klappane	945	89	70	34	59	89	199	69	84	58	148	46
Menn	431	42	39	10	33	43	101	29	30	20	65	19
Kvinner	514	47	31	24	26	46	98	40	54	38	83	27
0705 Enrum-Paradis	482	38	31	15	35	58	110	43	47	18	50	37
Menn	219	24	15	8	18	23	63	20	15	12	17	4
Kvinner	263	14	16	7	17	35	47	23	32	6	33	33
0706 Suldalen	462	34	30	29	37	62	109	39	44	21	40	17
Menn	224	23	20	13	18	34	55	14	18	8	16	5
Kvinner	238	11	10	16	19	28	54	25	26	13	24	12
0708 Krossen-Dalane	113	8	4	6	6	18	29	11	8	2	15	6
Menn	52	3	3	3	4	8	16	4	3	-	5	3
Kvinner	61	5	1	3	2	10	13	7	5	2	10	3
08 Kvadraturen-Eg	4479	193	144	125	428	513	943	379	378	204	659	513
Menn	1942	103	67	64	193	277	488	188	151	74	223	114
Kvinner	2537	90	77	61	235	236	455	191	227	130	436	399
0801 Kvadraturen sørvest	626	24	10	20	75	61	128	73	65	31	82	57
Menn	295	10	5	14	38	34	69	39	29	11	34	12
Kvinner	331	14	5	6	37	27	59	34	36	20	48	45
0802 Kvadraturen nordvest	627	35	25	25	71	94	137	32	33	21	80	74
Menn	302	20	9	12	35	52	80	20	13	5	33	23
Kvinner	325	15	16	13	36	42	57	12	20	16	47	51
0803 Kvadraturen sørøst	941	40	12	21	102	102	155	84	78	39	165	143
Menn	402	25	5	7	48	65	88	38	33	16	52	25
Kvinner	539	15	7	14	54	37	67	46	45	23	113	118

Tabell 26 (forts.). Folkemengde etter alder, kjønn og type bostedsstrøk/grunnkrets. 3. november 1990

	I alt	Alder										
		0-6	7-15	16-19	20-24	25-29	30-49	50-59	60-66	67-69	70-79	80-
0804 Kvadraturen nordøst	1746	64	55	42	156	213	403	150	139	81	239	204
Menn	714	34	20	21	60	108	200	76	51	27	69	48
Kvinner	1032	30	35	21	96	105	203	74	88	54	170	156
0805 Eg-Byskogen	539	30	42	17	24	43	120	40	63	32	93	35
Menn	229	14	28	10	12	18	51	15	25	15	35	6
Kvinner	310	16	14	7	12	25	69	25	38	17	58	29
09 Lund-Sødal	9317	645	760	411	746	735	2145	791	774	436	1319	555
Menn	4283	316	388	212	381	390	1083	361	309	173	501	169
Kvinner	5034	329	372	199	365	345	1062	430	465	263	818	386
0901 Galgeberg	348	35	38	25	30	36	58	48	29	16	25	8
Menn	169	16	19	17	15	18	29	23	13	7	8	4
Kvinner	179	19	19	8	15	18	29	25	16	9	17	4
0902 Hamreheia	864	46	65	33	86	39	184	89	61	29	144	88
Menn	392	26	34	20	51	21	91	46	21	14	47	21
Kvinner	472	20	31	13	35	18	93	43	40	15	97	67
0903 Kuholmen	689	66	46	41	72	71	168	49	44	27	84	21
Menn	339	31	18	18	43	41	90	23	19	9	38	9
Kvinner	350	35	28	23	29	30	78	26	25	18	46	12
0904 Valhalla sør	435	37	52	18	19	26	123	25	24	20	59	32
Menn	199	16	29	13	7	12	63	10	6	9	24	10
Kvinner	236	21	23	5	12	14	60	15	18	11	35	22
0905 Valhalla midt	907	61	88	41	64	62	229	66	54	46	153	43
Menn	402	31	45	19	27	29	112	29	21	18	56	15
Kvinner	505	30	43	22	37	33	117	37	33	28	97	28
0906 Industriområdet	213	24	18	12	13	21	56	17	19	3	25	5
Menn	105	11	7	6	5	9	35	11	8	-	10	3
Kvinner	108	13	11	6	8	12	21	6	11	3	15	2
0907 Valhalla nord-Kongsgård	988	71	59	30	62	89	219	60	100	61	179	58
Menn	417	30	28	12	26	47	104	23	38	26	63	20
Kvinner	571	41	31	18	36	42	115	37	62	35	116	38
0908 Solbygg	864	30	14	19	57	94	167	78	85	57	175	88
Menn	355	10	7	6	27	48	96	30	32	13	64	22
Kvinner	509	20	7	13	30	46	71	48	53	44	111	66
0909 Kjempegravane	374	26	15	9	22	34	75	32	36	24	73	28
Menn	141	11	8	1	9	18	36	12	15	5	22	4
Kvinner	233	15	7	8	13	16	39	20	21	19	51	24
0910 Tobienborg	519	23	49	31	34	23	108	51	46	20	86	48
Menn	233	11	29	16	15	16	50	22	20	11	31	12
Kvinner	286	12	20	15	19	7	58	29	26	9	55	36
0911 Nedre Lund	926	53	105	54	73	66	215	99	79	31	96	55
Menn	451	30	60	26	35	36	108	44	31	15	42	24
Kvinner	475	23	45	28	38	30	107	55	48	16	54	31
0912 Oddemarka	266	15	16	8	20	16	63	28	32	21	38	9
Menn	113	6	7	6	10	8	25	10	15	9	12	5
Kvinner	153	9	9	2	10	8	38	18	17	12	26	4
0913 Flaten	314	13	24	21	29	34	78	29	21	5	29	31
Menn	143	9	11	13	14	22	33	17	9	1	11	3
Kvinner	171	4	13	8	15	12	45	12	12	4	18	28
0914 Gimlevang	595	40	44	24	82	44	145	32	51	25	78	30
Menn	298	19	17	12	57	23	77	14	21	13	32	13
Kvinner	297	21	27	12	25	21	68	18	30	12	46	17
0915 Gimleøen-Jegersberg	40	3	2	3	5	3	12	6	-	2	4	-
Menn	19	1	1	1	1	2	5	5	-	1	2	-
Kvinner	21	2	1	2	4	1	7	1	-	1	2	-
0916 Kokeleheia-Skaugo	734	76	100	31	61	50	198	54	66	35	52	11
Menn	384	43	56	18	33	28	104	27	28	16	27	4
Kvinner	350	33	44	13	28	22	94	27	38	19	25	7
0917 Sødal	241	26	25	11	17	27	47	28	27	14	19	-
Menn	123	15	12	8	6	12	25	15	12	6	12	-
Kvinner	118	11	13	3	11	15	22	13	15	8	7	-
11 Kongsgård Øvre-Gimlekollen	3636	278	355	237	375	255	889	503	328	114	239	63
Menn	1793	139	184	119	193	129	432	240	159	56	118	24
Kvinner	1843	139	171	118	182	126	457	263	169	58	121	39
1101 Nedre Kongsgård	105	6	1	2	9	12	38	11	10	6	7	3
Menn	50	1	1	-	3	4	20	8	5	5	2	1
Kvinner	55	5	-	2	6	8	18	3	5	1	5	2
1102 Kongsgård I-Vige	368	25	34	24	38	24	103	36	35	12	32	5
Menn	175	14	18	9	17	8	54	17	12	7	17	2
Kvinner	193	11	16	15	21	16	49	19	23	5	15	3
1103 Bjørndalsheia	212	12	21	16	22	15	38	26	13	9	31	9
Menn	102	7	14	8	11	6	16	12	7	2	16	3
Kvinner	110	5	7	8	11	9	22	14	6	7	15	6
1104 Vestre Bjørndalen	163	3	18	12	20	12	28	28	25	2	11	4
Menn	79	-	8	6	12	8	12	15	12	-	5	1
Kvinner	84	3	10	6	8	4	16	13	13	2	6	3

Tabell 26 (forts.). Folkemengde etter alder, kjønn og type bostedsstrøk/grunnkrets. 3. november 1990

	I alt	Alder										
		0-6	7-15	16-19	20-24	25-29	30-49	50-59	60-66	67-69	70-79	80-
1105 Gimlekollen vest	493	44	42	35	68	36	111	90	41	5	19	2
Menn	246	19	23	21	29	20	53	42	25	2	11	1
Kvinner	247	25	19	14	39	16	58	48	16	3	8	1
1106 Kongsgård II	495	13	18	23	47	40	87	86	67	40	55	19
Menn	238	7	9	12	35	20	38	35	31	20	24	7
Kvinner	257	6	9	11	12	20	49	51	36	20	31	12
1107 Gimlekollen øst	454	34	35	35	54	27	97	70	52	14	29	7
Menn	224	18	19	16	25	15	46	30	29	6	15	5
Kvinner	230	16	16	19	29	12	51	40	23	8	14	2
1108 Kongsgård III	647	32	74	48	65	45	143	108	69	18	35	10
Menn	324	16	34	27	35	29	66	55	31	9	20	2
Kvinner	323	16	40	21	30	16	77	53	38	9	15	8
1109 Bleget-Fagerholt	150	15	8	15	15	6	36	20	10	4	17	4
Menn	73	6	6	8	6	3	18	11	4	3	6	2
Kvinner	77	9	2	7	9	3	18	9	6	1	11	2
1110 Greppetølåsen	519	94	101	26	31	37	201	24	4	1	-	-
Menn	265	51	51	12	15	15	104	14	2	1	-	-
Kvinner	254	43	50	14	16	22	97	10	2	-	-	-
1111 Gill	30	-	3	1	6	1	7	4	2	3	3	-
Menn	17	-	1	-	5	1	5	1	1	1	2	-
Kvinner	13	-	2	1	1	-	2	3	1	2	1	-
12 Stray	1046	77	133	55	70	56	258	101	88	34	82	92
Menn	485	41	62	25	41	30	132	47	41	15	35	16
Kvinner	561	36	71	30	29	26	126	54	47	19	47	76
1201 Stray-Gangdalen	615	40	83	37	37	29	147	55	41	18	49	79
Menn	273	23	36	16	23	17	72	23	21	8	21	13
Kvinner	342	17	47	21	14	12	75	32	20	10	28	66
1202 Øvre Stray-Hommeren	387	29	42	15	31	25	99	41	47	16	30	12
Menn	191	15	22	8	16	12	54	21	20	7	13	3
Kvinner	196	14	20	7	15	13	45	20	27	9	17	9
1203 Aurebekk-Fypestøl	44	8	8	3	2	2	12	5	-	-	3	1
Menn	21	3	4	1	2	1	6	3	-	-	1	-
Kvinner	23	5	4	2	-	1	6	2	-	-	2	1
13 Mosby	1814	271	234	96	143	144	521	142	94	37	98	34
Menn	921	144	113	49	74	75	284	64	50	18	40	10
Kvinner	893	127	121	47	69	69	237	78	44	19	58	24
1301 Hagen-Haus	55	4	3	3	7	2	10	10	5	3	7	1
Menn	28	1	1	1	6	1	6	4	3	2	3	-
Kvinner	27	3	2	2	1	1	4	6	2	1	4	1
1302 Øvre Mosby	604	75	65	30	47	52	159	67	41	10	43	15
Menn	314	42	37	17	23	28	84	34	20	5	20	4
Kvinner	290	33	28	13	24	24	75	33	21	5	23	11
1304 Ytre Mosby-Høye	513	41	49	36	42	33	129	59	42	20	45	17
Menn	269	27	22	24	25	20	73	24	23	9	16	6
Kvinner	244	14	27	12	17	13	56	35	19	11	29	11
1305 Mestad-Høiekleiv	642	151	117	27	47	57	223	6	6	4	3	1
Menn	310	74	53	7	20	26	121	2	4	2	1	-
Kvinner	332	77	64	20	27	31	102	4	2	2	2	1
14 Justvik	1792	202	300	157	137	150	566	144	68	19	38	11
Menn	902	96	154	82	68	75	281	71	38	11	21	5
Kvinner	890	106	146	75	69	75	285	73	30	8	17	6
1401 Justnes-Dalsveien	226	19	33	17	16	13	67	25	13	4	13	6
Menn	119	9	20	8	9	5	36	13	7	2	5	5
Kvinner	107	10	13	9	7	8	31	12	6	2	8	1
1402 Justvik	419	47	59	33	24	36	115	58	25	7	13	2
Menn	223	22	28	19	16	20	54	33	17	5	9	-
Kvinner	196	25	31	14	8	16	61	25	8	2	4	2
1403 Jæmesheia	1104	132	206	106	94	96	375	56	25	4	7	3
Menn	536	63	106	54	41	46	187	22	12	2	3	-
Kvinner	568	69	100	52	53	50	188	34	13	2	4	3
1404 Grostøl	27	4	1	-	2	5	4	2	3	2	4	-
Menn	15	2	-	-	1	4	2	1	2	-	3	-
Kvinner	12	2	1	-	1	1	2	1	1	2	1	-
1405 Eidsbukta	16	-	1	1	1	-	5	3	2	2	1	-
Menn	9	-	1	1	1	-	2	2	-	2	1	-
Kvinner	7	-	1	-	-	-	3	1	2	-	-	-
15 Ålefjær	447	45	50	36	39	32	129	47	27	11	19	12
Menn	231	27	25	18	19	14	71	28	12	7	5	5
Kvinner	216	18	25	18	20	18	58	19	15	4	14	7
1501 Ålefjær	352	33	34	33	35	22	103	37	22	8	16	9
Menn	182	19	19	16	17	11	54	24	10	5	4	3
Kvinner	170	14	15	17	18	11	49	13	12	3	12	6
1502 Ærkleiv	95	12	16	3	4	10	26	10	5	3	3	3
Menn	49	8	6	2	2	3	17	4	2	2	1	2
Kvinner	46	4	10	1	2	7	9	6	3	1	2	1

Tabell 26 (forts.). Folkemengde etter alder, kjønn og type bostedsstrøk/grunnkrets. 3. november 1990

	I alt	Alder										
		0-6	7-15	16-19	20-24	25-29	30-49	50-59	60-66	67-69	70-79	80-
16 Tveit	2592	243	331	164	229	193	706	286	167	83	132	58
Menn	1320	121	173	81	127	112	364	137	77	44	59	25
Kvinner	1272	122	158	83	102	81	342	149	90	39	73	33
1601 Hamresanden	798	61	81	52	73	49	209	120	88	21	34	10
Menn	408	31	44	31	42	28	103	50	40	11	20	8
Kvinner	390	30	37	21	31	21	106	70	48	10	14	2
1602 Kjevik	82	4	6	6	19	14	15	12	1	1	3	1
Menn	52	2	2	3	16	11	8	8	-	1	1	-
Kvinner	30	2	4	3	3	3	7	4	1	-	2	1
1603 Dønnestad	155	16	23	8	15	8	37	19	8	9	7	5
Menn	74	5	10	3	9	5	19	10	3	6	4	-
Kvinner	81	11	13	5	6	3	18	9	5	3	3	5
1604 Ryen	804	112	128	45	45	73	244	55	29	19	40	14
Menn	412	57	75	18	23	35	130	26	16	9	17	6
Kvinner	392	55	53	27	22	38	114	29	13	10	23	8
1605 Tveit-Solsletta	490	29	62	35	49	25	129	56	22	23	35	25
Menn	239	15	26	19	25	15	67	30	10	10	12	10
Kvinner	251	14	36	16	24	10	62	26	12	13	23	15
1606 Boen-Drangsholt	201	19	21	14	19	21	55	15	18	8	9	2
Menn	106	11	14	5	7	15	28	8	7	6	4	1
Kvinner	95	8	7	9	12	6	27	7	11	2	5	1
1607 Foss	62	2	10	4	9	3	17	9	1	2	4	1
Menn	29	-	2	2	5	3	9	5	1	1	1	-
Kvinner	33	2	8	2	4	-	8	4	-	1	3	1
17 Hånes-Timenes	4220	498	789	320	284	279	1504	233	140	54	104	15
Menn	2017	239	403	165	123	117	722	110	62	29	40	7
Kvinner	2203	259	386	155	161	162	782	123	78	25	64	8
1701 Timenes nedre	4	-	-	-	1	-	-	-	1	-	1	1
Menn	4	-	-	-	1	-	-	-	1	-	1	1
Kvinner	-	-	-	-	-	-	-	-	-	-	-	-
1702 Industriområdet	2	-	-	-	-	-	2	-	-	-	-	-
Menn	1	-	-	-	-	-	1	-	-	-	-	-
Kvinner	1	-	-	-	-	-	1	-	-	-	-	-
1703 Hånes vest	757	66	113	39	48	48	239	78	48	27	45	6
Menn	342	30	55	16	16	20	116	35	19	16	17	2
Kvinner	415	36	58	23	32	28	123	43	29	11	28	4
1704 Hånes sør	1208	156	212	85	83	95	429	73	37	12	23	3
Menn	597	81	116	48	36	43	205	33	16	6	12	1
Kvinner	611	75	96	37	47	52	224	40	21	6	11	2
1705 Hånes nordvest	929	144	175	52	65	84	299	36	30	12	27	5
Menn	407	70	68	29	23	35	133	19	13	5	9	3
Kvinner	522	74	107	23	42	49	166	17	17	7	18	2
1706 Hånes nord-Bjørndalen	1320	132	289	144	87	52	535	46	24	3	8	-
Menn	666	58	164	72	47	19	267	23	13	2	1	-
Kvinner	654	74	125	72	40	33	268	23	11	1	7	-
18 Søm-Torsvikheia	5848	640	914	456	462	391	1809	619	264	90	151	52
Menn	2949	321	466	224	240	194	896	317	140	46	84	21
Kvinner	2899	319	448	232	222	197	913	302	124	44	67	31
1801 Søm sør	606	26	96	85	70	21	192	64	21	11	18	2
Menn	307	12	56	39	39	13	89	31	12	5	9	2
Kvinner	299	14	40	46	31	8	103	33	9	6	9	-
1802 Korsvik vest	763	83	183	66	39	31	307	31	14	4	4	1
Menn	409	52	96	37	22	19	153	17	8	3	2	-
Kvinner	354	31	87	29	17	12	154	14	6	1	2	1
1803 Søm vest	655	35	69	42	62	34	138	134	65	24	31	21
Menn	333	17	32	21	34	24	65	65	39	12	16	8
Kvinner	322	18	37	21	28	10	73	69	26	12	15	13
1804 Søm øst	624	34	69	61	62	33	166	118	53	12	9	7
Menn	315	18	38	25	38	17	75	61	30	7	5	1
Kvinner	309	16	31	36	24	16	91	57	23	5	4	6
1805 Søm nord	629	36	66	55	62	41	148	123	46	15	30	7
Menn	319	14	31	32	29	23	76	63	20	8	20	3
Kvinner	310	22	35	23	33	18	72	60	26	7	10	4
1806 Korsvik øst	1321	237	211	62	87	141	444	67	28	13	28	3
Menn	639	114	107	28	33	59	233	33	12	4	15	1
Kvinner	682	123	104	34	54	82	211	34	16	9	13	2
1807 Strømme	967	144	191	63	54	60	330	59	29	7	24	6
Menn	483	73	90	32	31	25	162	32	16	5	13	4
Kvinner	484	71	101	31	23	35	168	27	13	2	11	2
1808 Dvergsnes	283	45	29	22	26	30	84	23	8	4	7	5
Menn	144	21	16	10	14	14	43	15	3	2	4	2
Kvinner	139	24	13	12	12	16	41	8	5	2	3	3

Tabell 26 (forts.). Folkemengde etter alder, kjønn og type bostedsstrøk/grunnkrets. 3. november 1990

	I alt	Alder										
		0-6	7-15	16-19	20-24	25-29	30-49	50-59	60-66	67-69	70-79	80-
19 Ytre Randesund .....	1555	190	253	115	108	115	459	122	57	22	80	34
Menn .....	800	104	113	55	64	61	242	67	29	11	39	15
Kvinner .....	755	86	140	60	44	54	217	55	28	11	41	19
1902 Rabbersvik-Frikstad .....	1124	135	211	88	85	77	355	68	35	13	44	13
Menn .....	575	74	96	39	53	42	187	36	16	8	18	6
Kvinner .....	549	61	115	49	32	35	168	32	19	5	26	7
1903 Stangenes-Kvarenes .....	140	12	20	12	6	7	39	17	5	3	14	5
Menn .....	68	4	8	8	2	3	19	10	4	1	7	2
Kvinner .....	72	8	12	4	4	4	20	7	1	2	7	3
1904 Randesundøyane .....	44	3	3	5	3	3	6	6	5	1	3	6
Menn .....	29	2	3	3	2	2	4	4	4	-	2	3
Kvinner .....	15	1	-	2	1	1	2	2	1	1	1	3
1905 Bjørestad-Drange- Eftevåg .....	247	40	19	10	14	28	59	31	12	5	19	10
Menn .....	128	24	6	5	7	14	32	17	5	2	12	4
Kvinner .....	119	16	13	5	7	14	27	14	7	3	7	6
Uoppgitt .....	125	6	3	4	9	19	70	8	4	-	2	-

Tabell 27.1. Yrkesaktive 16 år og over, etter næring, kjønn og type bostedsstrøk/delområde. 3. november 1989 - 2. november 1990

	I alt	Jordbruk, skogbruk, fiske og fangst	Oljeutvinning og bergverksdrift	Industri	Kraft- og vannforsyning	Bygge- og anleggsvirksomhet	Varehandel, hotell- og restaurantervirksomhet	Transport, lagring, post- og telekommunikasjoner	Bank-, finans- og forsikringsvirksomhet, eiendomsdrift og forretningsmessig tjenesteyting	Offentlig, sosial og privat tjenesteyting
Kommunen <sup>1</sup> .....	31917	384	160	4922	323	2228	6218	2594	2720	12369
Menn .....	17219	257	147	3864	254	2012	2866	1772	1600	4447
Kvinner .....	14698	127	:	1058	(69)	216	3352	822	1120	7922
<b>Type bostedsstrøk og kjønn</b>										
<b>Tettsteder</b>										
Tettbygd strøk .....	29704	(253)	:	4544	320	1901	5969	2431	2668	11499
Menn .....	15872	(164)	:	3428	(235)	1681	2862	1777	1475	4141
Kvinner .....	13832	:	:	1115	:	(220)	3107	654	1193	7358
4001 Skålevik .....	399	:	:	:	:	:	(139)	:	:	:
Menn .....	(262)	:	:	:	:	:	:	:	:	:
Kvinner .....	(137)	:	:	:	:	:	:	:	:	:
4002 Kristiansand .....	26027	(182)	:	3871	(261)	1630	5214	2094	2399	10268
Menn .....	13806	:	:	2953	(189)	1444	2484	1536	1332	3664
Kvinner .....	12220	:	:	917	:	(185)	2730	559	1067	6603
4003 Strai .....	463	:	:	:	:	:	:	:	:	(217)
Menn .....	(248)	:	:	:	:	:	:	:	:	:
Kvinner .....	(215)	:	:	:	:	:	:	:	:	:
4004 Mosby .....	748	:	:	(245)	:	:	:	:	:	(212)
Menn .....	461	:	:	(176)	:	:	:	:	:	:
Kvinner .....	287	:	:	:	:	:	:	:	:	(127)
4005 Gjusvik .....	835	:	:	(130)	:	:	(160)	:	:	300
Menn .....	456	:	:	:	:	:	:	:	:	:
Kvinner .....	379	:	:	:	:	:	:	:	:	(179)
4006 Hamre .....	437	:	:	:	:	:	:	:	:	(179)
Menn .....	(190)	:	:	:	:	:	:	:	:	:
Kvinner .....	(247)	:	:	:	:	:	:	:	:	:
4007 Tveit .....	373	:	:	:	:	:	:	:	:	:
Menn .....	(200)	:	:	:	:	:	:	:	:	:
Kvinner .....	(173)	:	:	:	:	:	:	:	:	:
4008 Rabbersvik .....	422	:	:	:	:	:	:	:	:	(160)
Menn .....	(250)	:	:	:	:	:	:	:	:	:
Kvinner .....	(173)	:	:	:	:	:	:	:	:	:
Spredtbygd strøk .....	2111	:	:	329	:	(246)	409	(204)	(131)	634
Menn .....	1248	:	:	(261)	:	(214)	(176)	(169)	:	(250)
Kvinner .....	863	:	:	:	:	:	(234)	:	:	384
Uoppgitt .....	:	:	:	:	:	:	:	:	:	:
<b>Delområde og kjønn</b>										
01 Flekkerøy .....	844	:	:	:	:	:	(223)	:	:	(185)
Menn .....	535	:	:	:	:	:	(154)	:	:	:
Kvinner .....	309	:	:	:	:	:	:	:	:	(138)
02 Voie-Møvig .....	2748	:	:	511	:	(190)	514	(268)	:	1090
Menn .....	1461	:	:	335	:	(168)	(254)	(177)	:	409
Kvinner .....	1287	:	:	(176)	:	:	(260)	:	:	681
03 Midtre Vågsbygd .....	3130	:	:	572	:	(203)	716	298	323	959
Menn .....	1615	:	:	443	:	(179)	334	(254)	(153)	(229)
Kvinner .....	1515	:	:	(128)	:	:	383	:	(170)	730
04 Slettheia .....	2131	:	:	313	:	(130)	407	(205)	(216)	849
Menn .....	1020	:	:	(200)	:	:	(177)	(168)	:	(240)
Kvinner .....	1111	:	:	:	:	:	(231)	:	:	609
05 Hellemyr-Fjellro .....	1602	:	:	281	:	:	301	:	(169)	625
Menn .....	754	:	:	(202)	:	:	(131)	:	:	(178)
Kvinner .....	849	:	:	:	:	:	(170)	:	:	447
06 Tinnheia .....	1367	:	:	(269)	:	:	291	:	:	538
Menn .....	789	:	:	(237)	:	:	(141)	:	:	(199)
Kvinner .....	578	:	:	:	:	:	(150)	:	:	339
07 Grim-Mølle vann-Dalane .....	2166	:	:	339	:	(130)	350	(189)	(124)	916
Menn .....	1115	:	:	(272)	:	:	(185)	:	:	288
Kvinner .....	1051	:	:	:	:	:	(165)	:	:	628
08 Kvadraturen-Eg .....	1953	:	:	324	:	:	417	:	(171)	792
Menn .....	998	:	:	(250)	:	:	(165)	:	:	307
Kvinner .....	955	:	:	:	:	:	(253)	:	:	485
09 Lund-Sødal .....	4334	:	:	519	:	291	801	(275)	449	1905
Menn .....	2405	:	:	406	:	(270)	456	(197)	(222)	794
Kvinner .....	1929	:	:	:	:	:	344	:	(227)	1112

<sup>1</sup> Se tekstdelen, pkt. 5.

Tabell 27.1 (forts.). Yrkesaktive 16 år og over, etter næring, kjønn og type bostedsstrøk/delområde.  
3. november 1989 - 2. november 1990

	I alt	Jord- bruk, skog- bruk, fiske og fangst	Oljeut- vinning og berg- verks- drift	Industri	Kraft- og vann- for- syning	Bygge- og anleggs- virksom- het	Vare- handel, hotell- og restau- rant- virk- somhet	Transport, lagring, post- og telekom- munika- sjoner	Bank-, finans- og forsikrings- virksomhet, eiendoms- drift og forretnings- messig tjeneste- yting	Offent- lig, sosial og privat tjeneste- yting
11 Kongsgård Øvre-Gimlekollen	1949	:	:	:	:	:	346	:	(260)	974
Menn	1074	:	:	:	:	:	(179)	:	(179)	407
Kvinner	875	:	:	:	:	:	(167)	:	:	567
12 Stray	581	:	:	:	:	:	:	:	:	(251)
Menn	355	:	:	:	:	:	:	:	:	(131)
Kvinner	(226)	:	:	:	:	:	:	:	:	:
13 Mosby	808	:	:	(269)	:	:	:	:	:	(236)
Menn	485	:	:	(188)	:	:	:	:	:	:
Kvinner	323	:	:	:	:	:	:	:	:	(151)
14 Justvik	973	:	:	(165)	:	:	(205)	:	:	359
Menn	549	:	:	(142)	:	:	:	:	:	(146)
Kvinner	424	:	:	:	:	:	:	:	:	(213)
15 Ålefjær	(210)	:	:	:	:	:	:	:	:	:
Menn	(176)	:	:	:	:	:	:	:	:	:
Kvinner	:	:	:	:	:	:	:	:	:	:
16 Tveit	1323	:	:	(142)	:	(129)	(273)	(160)	:	441
Menn	652	:	:	:	:	:	:	(147)	:	(153)
Kvinner	672	:	:	:	:	:	(213)	:	:	289
17 Hånes-Timenes	1841	:	:	(248)	:	:	382	(180)	(186)	704
Menn	946	:	:	(203)	:	:	(141)	(143)	:	(266)
Kvinner	895	:	:	:	:	:	(240)	:	:	438
18 Søm-Torsvikheia	3084	:	:	401	:	(239)	785	(216)	350	1011
Menn	1763	:	:	322	:	(227)	356	(159)	(254)	384
Kvinner	1322	:	:	:	:	:	428	:	:	627
19 Ytre Randesund	770	:	:	(130)	:	:	(129)	:	:	(262)
Menn	429	:	:	:	:	:	:	:	:	:
Kvinner	341	:	:	:	:	:	:	:	:	(168)
Uoppgitt	:	:	:	:	:	:	:	:	:	:



Tabell 27.2. Yrkesaktive 16 år og over, etter næring, kjønn og type bostedsstrøk/grunnkrets. 3. november 1989 - 2. november 1990

	I alt	Primær	Sekundær	Tertiær		
				I alt	Off., sosial og privat tjenesteyting	Andre tertiær-næringer
Kommunen <sup>1</sup> .....	31917	384	7633	23901	12369	11532
Menn .....	17219	257	6277	10685	4447	6238
Kvinner .....	14698	127	1356	13216	7922	5294
<b>Type bostedsstrøk og kjønn</b>						
<b>Tettsteder</b>						
Tettbygde strøk .....	29704	(253)	6884	22567	11499	11068
Menn .....	15872	(164)	5453	10255	4141	6114
Kvinner .....	13832	:	1431	12312	7358	4954
4001 Skålevik .....	399	:	:	280	:	(223)
Menn .....	(262)	:	:	(179)	:	(179)
Kvinner .....	(137)	:	:	:	:	:
4002 Kristiansand .....	26027	(182)	5869	19975	10268	9708
Menn .....	13806	:	4684	9016	3664	5352
Kvinner .....	12220	:	1185	10959	6603	4356
4003 Strai .....	463	:	:	342	(217)	(125)
Menn .....	(248)	:	:	(188)	:	:
Kvinner .....	(215)	:	:	(154)	:	:
4004 Mosby .....	748	:	363	373	(212)	(161)
Menn .....	461	:	281	(168)	:	:
Kvinner .....	287	:	:	(205)	(127)	:
4005 Gjusvik .....	835	:	(211)	624	300	324
Menn .....	456	:	(177)	278	:	(157)
Kvinner .....	379	:	:	346	(179)	(167)
4006 Hamre .....	437	:	:	400	(179)	(221)
Menn .....	(190)	:	:	(153)	:	:
Kvinner .....	(247)	:	:	(247)	:	(126)
4007 Tveit .....	373	:	:	(246)	:	(140)
Menn .....	(200)	:	:	:	:	:
Kvinner .....	(173)	:	:	(138)	:	:
4008 Rabbersvik .....	422	:	:	327	(160)	(167)
Menn .....	(250)	:	:	(166)	:	:
Kvinner .....	(173)	:	:	(161)	:	:
Spredtbygde strøk .....	2111	:	612	1378	634	744
Menn .....	1248	:	511	654	(250)	404
Kvinner .....	863	:	:	724	384	340
Uoppgitt .....	:	:	:	:	:	:
<b>Delområde, grunnkrets og kjønn</b>						
01 Flekkerøy .....	844	:	(236)	574	(185)	388
Menn .....	535	:	(180)	320	:	(273)
Kvinner .....	309	:	:	(253)	(138)	:
0101 Kjære-Andås .....	(140)	:	:	:	:	:
Menn .....	:	:	:	:	:	:
Kvinner .....	:	:	:	:	:	:
0102 Mæbø-Høyfjellet .....	409	:	(143)	(255)	:	(164)
Menn .....	(261)	:	:	(153)	:	(130)
Kvinner .....	(148)	:	:	:	:	:
0103 Lindebø-Skålevik .....	295	:	:	(215)	:	(143)
Menn .....	(168)	:	:	:	:	:
Kvinner .....	(127)	:	:	:	:	:
02 Voie-Møvig .....	2748	:	738	1989	1090	899
Menn .....	1461	:	539	911	409	502
Kvinner .....	1287	:	(199)	1078	681	397
0201 Andøya .....	(253)	:	:	(195)	:	:
Menn .....	:	:	:	:	:	:
Kvinner .....	(136)	:	:	:	:	:
0202 Voie .....	(191)	:	:	(156)	:	:
Menn .....	:	:	:	:	:	:
Kvinner .....	:	:	:	:	:	:
0203 Møvik .....	(261)	:	:	(191)	:	:
Menn .....	(157)	:	:	:	:	:
Kvinner .....	:	:	:	:	:	:
0204 Voiebyen nordøst .....	577	:	(176)	391	(216)	(174)
Menn .....	371	:	(154)	(207)	:	:
Kvinner .....	(206)	:	:	(184)	:	:
0205 Voiebyen sørøst .....	439	:	:	354	(212)	(142)
Menn .....	(155)	:	:	:	:	:
Kvinner .....	284	:	:	(272)	(165)	:

<sup>1</sup> Se tekstdelen, pkt. 5.

Tabell 27.2 (forts.). Yrkesaktive 16 år og over, etter næring, kjønn og type bostedsstrøk/grunnkrets.  
3. november 1989 - 2. november 1990

	I alt	Primær	Sekundær	Tertiær		
				I alt	Off., sosial og privat tjenesteyting	Andre tertiær-næringer
0206 Voiebyen nordvest	417	:	:	295	(132)	(163)
Menn	(217)	:	:	(131)	:	:
Kvinner	(200)	:	:	(164)	:	:
0207 Skuteveien	(129)	:	:	:	:	:
Menn	:	:	:	:	:	:
Kvinner	:	:	:	:	:	:
0208 Voiebyen sørvest	480	:	(165)	315	(188)	(127)
Menn	(253)	:	:	(157)	:	:
Kvinner	(227)	:	:	(158)	:	:
0209 Buvannsområdet-Torsteinsneset	:	:	:	:	:	:
Menn	:	:	:	:	:	:
Kvinner	:	:	:	:	:	:
03 Midtre Vågsbygd	3130	:	821	2297	959	1338
Menn	1615	:	645	970	(229)	741
Kvinner	1515	:	(176)	1327	730	597
0301 Kjos	:	:	:	:	:	:
Menn	:	:	:	:	:	:
Kvinner	:	:	:	:	:	:
0302 Kjos Haveby sør	620	:	(204)	416	(145)	(271)
Menn	359	:	(168)	(191)	:	(143)
Kvinner	(261)	:	:	(225)	:	(129)
0303 Auglandslia	310	:	:	(241)	:	(137)
Menn	(153)	:	:	:	:	:
Kvinner	(158)	:	:	(147)	:	:
0304 Kjos Haveby nord	(213)	:	:	(175)	:	:
Menn	:	:	:	:	:	:
Kvinner	:	:	:	:	:	:
0305 Åsane	478	:	:	408	(204)	(204)
Menn	(231)	:	:	(196)	:	:
Kvinner	(246)	:	:	(212)	(130)	:
0306 Nordtjønnåsen	:	:	:	:	:	:
Menn	:	:	:	:	:	:
Kvinner	:	:	:	:	:	:
0307 Augland terrasse	617	:	(168)	449	(194)	(255)
Menn	(263)	:	:	(142)	:	:
Kvinner	354	:	:	307	(171)	(136)
0308 Vågsbygd sentrum	(236)	:	:	(152)	:	:
Menn	(157)	:	:	:	:	:
Kvinner	:	:	:	:	:	:
0309 Kjerrheia	(273)	:	:	(178)	:	:
Menn	(156)	:	:	:	:	:
Kvinner	:	:	:	:	:	:
0310 Skyllingsheia-Lumber	(191)	:	:	(168)	:	:
Menn	:	:	:	:	:	:
Kvinner	:	:	:	:	:	:
0311 Vågsbygdslogen sør	:	:	:	:	:	:
Menn	:	:	:	:	:	:
Kvinner	:	:	:	:	:	:
04 Slettheia	2131	:	454	1677	849	828
Menn	1020	:	319	701	(240)	462
Kvinner	1111	:	(135)	976	609	366
0401 Fiskåtangen-Fiskå	(195)	:	:	(184)	:	:
Menn	:	:	:	:	:	:
Kvinner	:	:	:	:	:	:
0402 Slettheia skole	:	:	:	:	:	:
Menn	:	:	:	:	:	:
Kvinner	:	:	:	:	:	:
0403 Gislemyrområdet	335	:	(140)	(195)	(148)	:
Menn	(143)	:	:	:	:	:
Kvinner	(192)	:	:	(159)	:	:
0404 Kartheia	357	:	:	320	(128)	(192)
Menn	(180)	:	:	(168)	:	(132)
Kvinner	(177)	:	:	(152)	:	:
0405 Slettheiveien	:	:	:	:	:	:
Menn	:	:	:	:	:	:
Kvinner	:	:	:	:	:	:
0406 Slettheia sør	305	:	:	(260)	(133)	(127)
Menn	(130)	:	:	:	:	:
Kvinner	(175)	:	:	(165)	:	:

Tabell 27.2 (forts.). Yrkesaktive 16 år og over, etter næring, kjønn og type bostedsstrøk/grunnkrets.  
3. november 1989 - 2. november 1990

	I alt	Primær	Sekundær	Tertiær		
				I alt	Off., sosial og privat tjenesteyting	Andre tertiær-næringer
0407 Sletthei-Toppen øst	276			(217)		
Menn	(156)					
Kvinner						
0408 Sletthei-Toppen midt	(196)			(152)		
Menn						
Kvinner						
0409 Sletthei-Toppen vest	289			(206)	(129)	
Menn	(140)					
Kvinner	(150)			(125)		
05 Hellemyr-Fjellro	1602		403	1200	625	575
Menn	754		311	442	(178)	(265)
Kvinner	849			757	447	310
0501 Fjellro						
Menn						
Kvinner						
0502 Hellemyrbakken	(130)					
Menn						
Kvinner						
0503 Hellemyr	287			(239)		(153)
Menn	(145)					
Kvinner	(142)			(131)		
0504 Hellemyr vest	546		(153)	393	(264)	(128)
Menn	(226)			(129)		
Kvinner	320			(263)	(170)	
0506 Breimyr	536		(132)	404	(230)	(174)
Menn	(252)			(133)		
Kvinner	284			(272)	(171)	
0507 Fidjane-Vestheiene						
Menn						
Kvinner						
06 Tinnheia	1367		361	1005	538	467
Menn	789		330	459	(199)	(260)
Kvinner	578			547	339	(207)
0601 Hannevik-Terrasse						
Menn						
Kvinner						
0602 Hannevik-Åsen	(160)					
Menn						
Kvinner						
0603 Tinnheia sør	333			(239)	(135)	
Menn	(202)					
Kvinner	(131)					
0604 Tinnheia øst	(215)			(144)		
Menn	(132)					
Kvinner						
0605 Tinnheia nordvest	590			497	(238)	(259)
Menn	293			(210)		
Kvinner	297			287	(146)	(141)
07 Grim-Mølle vann-Dalane	2166		550	1580	916	664
Menn	1115		424	667	288	378
Kvinner	1051		(126)	913	628	286
0701 Grim-Dueknipen	283			(211)	(153)	
Menn						
Kvinner	(173)			(138)		
0702 Grimsmyra	554			449	285	(164)
Menn	326			(254)	(146)	
Kvinner	(228)			(196)	(140)	
0703 Kolsberg	441			310	(140)	(171)
Menn	(244)			(140)		
Kvinner	(196)			(170)		
0704 Mølle vannet-Klappane	422		(139)	282	(178)	
Menn	(223)					
Kvinner	(199)			(165)		
0705 Enrum-Paradis	(249)			(202)		
Menn						
Kvinner	(155)			(155)		
0706 Suldalen	(160)					
Menn						
Kvinner						
0708 Krossen-Dalane						
Menn						
Kvinner						

Tabell 27.2 (forts.). Yrkesaktive 16 år og over, etter næring, kjønn og type bostedsstrøk/grunnkrets.  
3. november 1989 - 2. november 1990

	I alt	Primær	Sekundær	Tertiær		
				I alt	Off., sosial og privat tjenesteyting	Andre tertiær-næringer
08 Kvadraturen-Eg	1953	:	441	1499	792	707
Menn	998	:	357	629	307	321
Kvinner	955	:	:	871	485	386
0801 Kvadraturen sørvest	303	:	:	(244)	(129)	:
Menn	:	:	:	:	:	:
Kvinner	(181)	:	:	(160)	:	:
0802 Kvadraturen nordvest	284	:	:	(226)	(134)	:
Menn	(162)	:	:	:	:	:
Kvinner	:	:	:	:	:	:
0803 Kvadraturen sørøst	393	:	:	278	:	(172)
Menn	(201)	:	:	:	:	:
Kvinner	(192)	:	:	(170)	:	:
0804 Kvadraturen nordøst	801	:	(198)	603	332	(271)
Menn	406	:	(167)	(239)	:	(144)
Kvinner	395	:	:	364	(237)	(127)
0805 Eg-Byskogen	(172)	:	:	(149)	:	:
Menn	:	:	:	:	:	:
Kvinner	:	:	:	:	:	:
09 Lund-Sødal	4334	:	858	3430	1905	1525
Menn	2405	:	700	1670	794	876
Kvinner	1929	:	(158)	1760	1112	649
0901 Galgeberg	(172)	:	:	(124)	:	:
Menn	:	:	:	:	:	:
Kvinner	:	:	:	:	:	:
0902 Hamreheia	417	:	:	308	(197)	:
Menn	(263)	:	:	(167)	:	:
Kvinner	(154)	:	:	(142)	(129)	:
0903 Kuholmen	400	:	:	352	(210)	(142)
Menn	(235)	:	:	(188)	:	:
Kvinner	(164)	:	:	(164)	:	:
0904 Valhalla sør	(204)	:	:	(157)	:	:
Menn	(156)	:	:	:	:	:
Kvinner	:	:	:	:	:	:
0905 Valhalla midt	398	:	:	362	(216)	(146)
Menn	(222)	:	:	(186)	:	:
Kvinner	(176)	:	:	(176)	(145)	:
0906 Industriområdet	:	:	:	:	:	:
Menn	:	:	:	:	:	:
Kvinner	:	:	:	:	:	:
0907 Valhalla nord-Kongsgård	346	:	:	(275)	(151)	(124)
Menn	(140)	:	:	:	:	:
Kvinner	(206)	:	:	(180)	:	:
0908 Solbygg	407	:	:	314	(129)	(186)
Menn	(223)	:	:	(143)	:	:
Kvinner	(184)	:	:	(171)	:	:
0909 Kjempegravane	(155)	:	:	:	:	:
Menn	:	:	:	:	:	:
Kvinner	:	:	:	:	:	:
0910 Tobienborg	(200)	:	:	(165)	:	:
Menn	:	:	:	:	:	:
Kvinner	(126)	:	:	:	:	:
0911 Nedre Lund	432	:	:	326	(152)	(174)
Menn	(235)	:	:	(153)	:	:
Kvinner	(197)	:	:	(173)	:	:
0912 Oddemarka	(131)	:	:	:	:	:
Menn	:	:	:	:	:	:
Kvinner	:	:	:	:	:	:
0913 Flaten	(211)	:	:	(127)	:	:
Menn	(140)	:	:	:	:	:
Kvinner	:	:	:	:	:	:
0914 Gimlevang	(243)	:	:	(196)	:	:
Menn	(130)	:	:	:	:	:
Kvinner	:	:	:	:	:	:
0915 Gimlemoen-Jegersberg	:	:	:	:	:	:
Menn	:	:	:	:	:	:
Kvinner	:	:	:	:	:	:
0916 Kokleheia-Skaugo	444	:	:	360	(175)	(186)
Menn	297	:	:	(213)	:	(142)
Kvinner	(148)	:	:	(148)	:	:
0917 Sødal	:	:	:	:	:	:
Menn	:	:	:	:	:	:
Kvinner	:	:	:	:	:	:

Tabell 27.2 (forts.). Yrkesaktive 16 år og over, etter næring, kjønn og type bostedsstrøk/grunnkrets.  
3. november 1989 - 2. november 1990

	I alt	Primær	Sekundær	Tertiær		
				I alt	Off., sosial og privat tjenesteyting	Andre tertiær-næringer
11 Kongsgård Øvre-Gimlekollen	1949		(224)	1702	974	728
Menn	1074		(188)	862	407	456
Kvinner	875			840	567	(273)
1101 Nedre Kongsgård						
Menn						
Kvinner						
1102 Kongsgård I-Vige	(244)			(221)	(141)	
Menn						
Kvinner	(161)			(161)		
1103 Bjørndalsheia	(125)			(125)		
Menn						
Kvinner						
1104 Vestre Bjørndalen						
Menn						
Kvinner						
1105 Gimlekollen vest	308			(272)	(166)	
Menn	(166)			(166)		
Kvinner	(141)					
1106 Kongsgård II	280			(246)		(140)
Menn	(180)			(145)		
Kvinner						
1107 Gimlekollen øst	(216)			(192)		
Menn						
Kvinner						
1108 Kongsgård III	367			319	(165)	(154)
Menn	(216)			(168)		
Kvinner	(151)			(151)		
1109 Bleget-Fagerholt						
Menn						
Kvinner						
1110 Grøppestølåsen	(224)			(164)		
Menn	(156)					
Kvinner						
1111 Gill						
Menn						
Kvinner						
12 Stray	581		(156)	400	(251)	(149)
Menn	355			(235)	(131)	
Kvinner	(226)			(164)		
1201 Stray-Gangdalen	309			(199)		
Menn	(191)			(130)		
Kvinner						
1202 Øvre Stray-Hommeren	(238)			(177)		
Menn	(141)					
Kvinner						
1203 Aurebekk-Rypestøl						
Menn						
Kvinner						
13 Mosby	808		387	398	(236)	(161)
Menn	485		294	(168)		
Kvinner	323			(229)	(151)	
1301 Hagen-Haus						
Menn						
Kvinner						
1302 Øvre Mosby	285		(141)	(133)		
Menn	(179)					
Kvinner						
1304 Ytre Mosby-Høye	(199)					
Menn						
Kvinner						
1305 Mestad-Høieklev	287		(139)	(149)		
Menn	(163)					
Kvinner	(124)					
14 Justvik	973		(246)	727	359	368
Menn	549		(213)	337	(146)	(191)
Kvinner	424			390	(213)	(178)
1401 Justnes-Dalsveien	(139)					
Menn						
Kvinner						
1402 Justvik	(233)			(200)		
Menn	(145)					
Kvinner						

Tabell 27.2 (forts.). Yrkesaktive 16 år og over, etter næring, kjønn og type bostedsstrøk/grunnkrets.  
3. november 1989 - 2. november 1990

	I alt	Primær	Sekundær	Tertiær		
				I alt	Off., sosial og privat tjenesteyting	Andre tertiær-næringer
1403 Jærnesheia	589		(165)	424	(203)	(221)
Menn	298		(142)	(157)		
Kvinner	290			(267)	(143)	(124)
1404 Grostøl						
Menn						
Kvinner						
1405 Eidsbukta						
Menn						
Kvinner						
15 Ålefjær	(210)			(128)		
Menn	(176)					
Kvinner						
1501 Ålefjær	(188)			(128)		
Menn	(153)					
Kvinner						
1502 Ærkleiv						
Menn						
Kvinner						
16 Tveit	1323		(271)	970	441	528
Menn	652		(188)	406	(153)	(253)
Kvinner	672			564	289	(275)
1601 Hamresanden	500			463	(205)	(258)
Menn	(201)			(165)		
Kvinner	298			298	(148)	(151)
1602 Kjevik						
Menn						
Kvinner						
1603 Dønnestad						
Menn						
Kvinner						
1604 Ryen	369			(242)		(135)
Menn	(152)					
Kvinner	(217)			(158)		
1605 Tveit-Solsletta	(157)					
Menn	(131)					
Kvinner						
1606 Bøen-Drangsholt	(129)					
Menn						
Kvinner						
1607 Foss						
Menn						
Kvinner						
17 Hånes-Timenes	1841		379	1452	704	748
Menn	946		310	636	(266)	370
Kvinner	895			816	438	378
1701 Timenes nedre						
Menn						
Kvinner						
1702 Industriområdet						
Menn						
Kvinner						
1703 Hånes vest	366			286	(165)	
Menn	(217)			(170)		
Kvinner	(149)					
1704 Hånes sør	545		(153)	392	(216)	(176)
Menn	(274)		(143)	(131)		
Kvinner	(271)			(261)	(179)	
1705 Hånes nordvest	(265)			(228)	(136)	
Menn	(142)					
Kvinner						
1706 Hånes nord-Bjørmdalen	665			545	(187)	358
Menn	312			(228)		(154)
Kvinner	353			317		(204)
18 Søm-Torsvikheia	3084		701	2362	1011	1351
Menn	1763		609	1153	384	770
Kvinner	1322			1209	627	582
1801 Søm sør	369			299	(155)	(143)
Menn	(243)			(183)		
Kvinner	(127)					
1802 Korsvik vest	379			308		(189)
Menn	(227)			(168)		(133)
Kvinner	(151)			(141)		

Tabell 27.2 (forts.). Yrkesaktive 16 år og over, etter næring, kjønn og type bostedsstrøk/grunnkrets.  
3. november 1989 - 2. november 1990

	I alt	Primær	Sekundær	Tertiær		
				I alt	Off., sosial og privat tjenesteyting	Andre tertiær-næringer
1803 Søm vest	334	:	:	(248)	:	(154)
Menn	(205)	:	:	(131)	:	:
Kvinner	(130)	:	:	:	:	:
1804 Søm øst	295	:	:	(236)	:	(151)
Menn	(131)	:	:	:	:	:
Kvinner	(164)	:	:	(153)	:	:
1805 Søm nord	383	:	:	310	:	(191)
Menn	(183)	:	:	:	:	:
Kvinner	(200)	:	:	(200)	:	:
1806 Korsvik øst	646	:	(211)	425	(165)	(259)
Menn	380	:	(164)	(216)	:	(156)
Kvinner	(266)	:	:	(208)	:	:
1807 Strømme	500	:	:	418	(239)	(179)
Menn	(273)	:	:	(202)	:	:
Kvinner	(226)	:	:	(215)	(130)	:
1808 Dvergsnes	(178)	:	:	:	:	:
Menn	:	:	:	:	:	:
Kvinner	:	:	:	:	:	:
19 Ytre Randesund	770	:	(201)	556	(262)	294
Menn	429	:	(180)	(237)	:	(143)
Kvinner	341	:	:	319	(168)	(151)
1902 Rabbersvik-Frikstad	582	:	(154)	415	(181)	(234)
Menn	344	:	(142)	(189)	:	:
Kvinner	(238)	:	:	(226)	:	:
1903 Stangenes-Kvarenes	:	:	:	:	:	:
Menn	:	:	:	:	:	:
Kvinner	:	:	:	:	:	:
1904 Randesundøyane	:	:	:	:	:	:
Menn	:	:	:	:	:	:
Kvinner	:	:	:	:	:	:
1905 Bjørnestad-Drange-Eftevåg	:	:	:	:	:	:
Menn	:	:	:	:	:	:
Kvinner	:	:	:	:	:	:
Uoppgitt	:	:	:	:	:	:

Tabell 28. Privathusholdninger. Utvalgte kjennetegn for boligstandard, og disponering av personbil. Bostedsstrøk/grunnkrets. 3. november 1990

	Alle privat- hushold- ninger	Boligen har både bad og WC	Kjøkken 6 m <sup>2</sup> og over	Boligen bygget etter 1960	Hushold- ningen eier boligen	Hushold- ningen dispo- nerer bil	Bolig- rommøne er på ett plan <sup>1</sup>	Boligen ligger i 2. et. eller huset har ikke heis
Kommunen	27338	26546	23117	16948	21863	20201	23143	5623
<b>Type bostedsstrøk</b>								
<b>Tettsteder</b>								
Tettbygde strøk	25695	25030	21670	16264	20662	18855	21768	5453
4001 Skålevik	271	271	255	169	242	241	267	:
4002 Kristiansand	23181	22553	19413	14394	18529	16678	19606	5247
4003 Strai	264	252	242	149	213	207	227	:
4004 Mosby	641	634	550	437	498	555	569	:
4005 Gjusvik	512	506	460	482	472	420	383	:
4006 Hamre	261	261	243	191	261	249	229	:
4007 Tveit	312	300	269	214	251	302	247	:
4008 Rabbervik	252	252	237	227	196	203	239	:
Spredtbygde strøk	1532	1404	1406	655	1137	1282	1287	(123)
Uoppgitt	(112)	(112)	:	:	(65)	(65)	(88)	:
<b>Delområde og grunnkrets</b>								
01 Flekkerøy	565	549	525	332	477	480	534	:
0101 Kjære-Andås	(116)	(116)	(104)	(71)	(86)	(80)	(104)	:
0102 Mæbø-Høyfjellet	245	241	233	162	216	217	241	:
0103 Lindebø-Skålevik	204	193	188	(98)	175	183	189	:
02 Voie-Møvig	1916	1894	1719	1497	1736	1572	1511	249
0201 Andøya	(129)	(129)	(129)	(99)	(129)	(117)	(99)	:
0202 Voie	(125)	(125)	(121)	:	(109)	(96)	(92)	:
0203 Møvik	259	255	242	180	185	194	239	:
0204 Voiebyen nordøst	350	350	313	187	343	321	264	:
0205 Voiebyen sørøst	291	291	261	287	246	239	203	:
0206 Voiebyen nordvest	262	262	256	255	254	250	224	:
0207 Skuteveien	185	185	142	155	185	(95)	173	(77)
0208 Voiebyen sørvest	311	297	252	286	281	260	217	:
0209 Buvannsområdet- Torsteinsneset	:	:	:	:	:	:	:	:
03 Midtre Vågsbygd	2632	2569	2230	1489	2152	1891	2140	429
0301 Kjos	(78)	(68)	(67)	:	:	(61)	:	:
0302 Kjos Haveby sør	572	554	480	225	458	399	464	(133)
0303 Auglandslia	214	202	187	(95)	182	180	156	:
0304 Kjos Haveby nord	187	187	167	:	142	156	146	:
0305 Åsane	362	362	345	341	312	250	305	:
0306 Nordtjønnåsen	:	:	:	:	:	:	:	:
0307 Augland terrasse	381	381	370	162	346	344	265	:
0308 Vågsbygd sentrum	191	191	136	(87)	(112)	(119)	166	:
0309 Kjørheia	440	428	298	372	373	212	414	(117)
0310 Skyllingsheia-Lumber	144	(133)	(127)	:	(121)	(121)	(118)	:
0311 Vågsbygdskogen sør	:	:	:	:	:	:	:	:
04 Slettheia	1893	1866	1608	1713	1628	1404	1597	345
0401 Fiskåtangen-Fiskå	151	151	151	(126)	(120)	(130)	140	:
0402 Slettheia skole	(78)	(78)	(78)	:	(72)	(78)	(78)	:
0403 Gislemyrområdet	382	370	354	320	344	231	300	:
0404 Kartheia	213	213	200	207	209	195	(82)	:
0405 Slettheiveien	(85)	(85)	(74)	(82)	(71)	:	(82)	:
0406 Slettheia sør	159	159	148	159	(120)	144	139	:
0407 Sletthei-Toppen øst	139	139	136	(129)	(113)	(129)	(129)	:
0408 Sletthei-Toppen midt	232	226	170	226	200	159	212	(100)
0409 Sletthei-Toppen vest	455	445	296	411	379	296	436	146
05 Hellemyr-Fjellro	1113	1101	1001	999	957	969	911	(122)
0501 Fjellro	:	:	:	:	:	:	:	:
0502 Hellemyrbakken	(118)	(118)	(106)	(104)	(99)	(90)	(88)	:
0503 Hellemyr	185	185	173	170	169	169	163	:
0504 Hellemyr vest	354	342	336	350	319	346	268	:
0506 Breimyr	355	355	284	325	284	298	304	:
0507 Fidjane-Vestheiene	:	:	:	:	:	:	:	:
06 Tinnheia	1353	1342	1286	1177	1167	1009	1133	339
0601 Hannevik-Terrasse	(96)	(96)	(90)	:	(76)	(67)	(88)	:
0602 Hannevik-Åsen	186	186	176	145	143	158	141	:
0603 Tinnheia sør	354	354	339	305	311	252	302	(110)

<sup>1</sup> Boligen har kjøkken, bad/dusj, WC og minst ett beboelsesrom i samme etasje.



Tabell 28 (forts.). Privathusholdninger. Utvalgte kjennetegn for boligstandard, og disponering av personbil. Bostedsstrøk/grunnkrets. 3. november 1990

	Alle privat- hushold- ninger	Boligen har både bad og WC	Kjøkken 6 m <sup>2</sup> og over	Boligen bygget etter 1960	Hushold- ningen eier boligen	Hushold- ningen dispo- nerer bil	Bolig- rommene er på ett plan <sup>1</sup>	Boligen ligger i 2. et. eller høyere og huset har ikke heis
0604 Tinnheia øst	264	264	241	247	235	178	223	(79)
0605 Tinnheia nordvest	453	441	441	437	402	354	379	(116)
07 Grim-Mølle vann-Dalane	2418	2291	1913	821	1816	1573	2042	512
0701 Grim-Dueknipen	296	278	252	(63)	231	190	248	(83)
0702 Grimsmyra	512	491	418	(104)	392	370	424	(116)
0703 Kolsberg	574	529	390	396	399	328	481	(103)
0704 Mølle vann-Klappane	494	459	395	(119)	346	348	383	(105)
0705 Enrum-Paradis	292	292	268	(91)	253	190	276	:
0706 Suldalen	199	192	140	:	181	(121)	180	:
0708 Krossen-Dalane	:	:	:	:	:	:	:	:
08 Kvadraturen-Eg	2877	2711	2153	1375	1761	1359	2562	1153
0801 Kvadraturen sørvest	364	329	244	215	213	177	323	(116)
0802 Kvadraturen nordvest	452	405	377	176	229	235	401	223
0803 Kvadraturen sørøst	701	656	512	412	370	302	614	221
0804 Kvadraturen nordøst	1136	1097	819	507	761	497	1027	498
0805 Eg-Byskogen	225	225	201	(65)	189	148	197	(95)
09 Lund-Sødal	4407	4287	3550	1197	3399	2936	3788	1399
0901 Galgeberg	155	(132)	(132)	(75)	(122)	(114)	(126)	:
0902 Hamreheia	364	352	260	185	237	216	324	(76)
0903 Kuholmen	400	377	328	(106)	216	232	341	(97)
0904 Valhalla sør	203	203	197	:	193	(132)	158	:
0905 Valhalla midt	369	357	351	:	319	292	341	145
0906 Industriområdet	(81)	(81)	(73)	:	:	(66)	:	:
0907 Valhalla nord-Kongsgård	472	472	341	(75)	424	300	408	187
0908 Solbygg	593	581	465	:	488	321	581	334
0909 Kjempegravane	250	239	201	167	209	(111)	189	:
0910 Tobienborg	202	202	137	(121)	142	(123)	151	:
0911 Nedre Lund	386	374	333	(60)	271	325	301	(63)
0912 Oddemarka	165	165	(117)	:	(120)	(88)	165	(93)
0913 Flaten	190	190	147	:	140	134	186	(106)
0914 Gimlevang	198	184	(131)	:	(125)	143	137	(61)
0915 Gimlemoen-Jegersberg	:	:	:	:	:	:	:	:
0916 Kokeheia-Skaugo	304	304	263	(128)	269	263	272	:
0917 Sødal	(73)	(73)	(73)	:	(67)	(73)	:	:
11 Kongsgård Øvre-Gimlekollen	1383	1347	1197	1163	1130	1173	1218	237
1101 Nedre Kongsgård	(82)	(82)	:	:	:	:	(82)	:
1102 Kongsgård I-Vige	167	163	136	(124)	138	138	140	:
1103 Bjørndalsheia	(102)	(102)	(96)	:	(78)	(78)	(82)	:
1104 Vestre Bjørndalen	:	:	:	:	:	:	:	:
1105 Gimlekollen vest	173	173	150	173	143	173	157	:
1106 Kongsgård II	216	191	164	191	185	159	191	(77)
1107 Gimlekollen øst	192	189	180	189	162	180	171	:
1108 Kongsgård III	216	212	186	196	186	189	206	:
1109 Bleget-Fagerholt	:	:	:	:	:	:	:	:
1110 Greppetølsen	145	145	141	145	(125)	(131)	(99)	:
1111 Gill	:	:	:	:	:	:	:	:
12 Stray	333	321	311	182	271	264	291	(60)
1201 Stray-Gangdalen	190	184	168	(132)	148	138	166	:
1202 Øvre Stray-Hommeren	(129)	(123)	(129)	:	(108)	(112)	(111)	:
1203 Aurebekk-Rypestøl	:	:	:	:	:	:	:	:
13 Mosby	672	662	581	457	523	586	591	:
1301 Hagen-Haus	:	:	:	:	:	:	:	:
1302 Øvre Mosby	224	224	206	(125)	179	204	195	:
1304 Ytre Mosby-Høye	181	174	157	(76)	148	142	160	:
1305 Mestad-Høiekleiv	246	246	197	246	173	218	218	:
14 Justvik	607	589	538	539	549	491	450	(61)
1401 Justnes-Dalsveien	(97)	(86)	(80)	:	(79)	(74)	(70)	:
1402 Justvik	146	139	(126)	(126)	(128)	(116)	136	:
1403 Jærnesheia	359	359	326	348	336	296	239	:
1404 Grostøl	:	:	:	:	:	:	:	:
1405 Eidsbukta	:	:	:	:	:	:	:	:
15 Ålefjær	185	181	152	(75)	(114)	136	169	:
1501 Ålefjær	171	171	138	(71)	(100)	(128)	159	:
1502 Ærkleiv	:	:	:	:	:	:	:	:
16 Tveit	996	955	905	558	789	927	827	:
1601 Hamresanden	309	309	291	199	301	285	271	:
1602 Kjevik	:	:	:	:	:	:	:	:
1603 Dønnestad	(69)	:	(63)	:	:	:	:	:
1604 Ryen	242	242	210	163	200	238	174	:

<sup>1</sup> Se note 1 på siden foran.

Tabell 28 (forts.). Privathusholdninger. Utvalgte kjennetegn for boligstandard, og disponering av personbil. Bostedsstrøk/grunnkrets. 3. november 1990

	Alle privat- hushold- ninger	Boligen har både bad og WC	Kjøkken 6 m <sup>2</sup> og over	Boligen bygget etter 1960	Hushold- ningen eier boligen	Hushold- ningen dispo- nerer bil	Bolig- rommene er på ett plan <sup>1</sup>	Boligen ligger i 2. et. eller høyere og huset har ikke heis
1605 Tveit-Solsletta . . . . .	172	162	160	(92)	138	154	144	:
1606 Boen-Drangshoit . . . . .	(123)	(105)	(116)	(63)	(70)	(111)	(105)	:
1607 Foss . . . . .	:	:	:	:	:	:	:	:
17 Hånes-Timenes . . . . .	1497	1450	1205	1390	1302	1238	1184	243
1701 Timenes nedre . . . . .	:	:	:	:	:	:	:	:
1702 Industriområdet . . . . .	:	:	:	:	:	:	:	:
1703 Hånes vest . . . . .	375	352	268	354	345	266	328	:
1704 Hånes sør . . . . .	421	421	328	378	349	367	290	(89)
1705 Hånes nordvest . . . . .	300	288	247	278	255	242	239	(84)
1706 Hånes nord-Bjørndalen . . . . .	389	389	350	379	341	351	326	:
18 Søm-Torsvikheia . . . . .	1901	1890	1748	1661	1644	1745	1709	244
1801 Søm sør . . . . .	185	185	185	179	169	173	159	:
1802 Korsvik vest . . . . .	205	205	181	189	163	165	185	:
1803 Søm vest . . . . .	234	230	212	223	227	205	206	:
1804 Søm øst . . . . .	201	201	189	184	157	175	174	:
1805 Søm nord . . . . .	182	182	158	150	166	182	178	:
1806 Korsvik øst . . . . .	463	459	434	434	404	449	413	(79)
1807 Strømme . . . . .	319	316	301	225	272	289	287	:
1808 Dvergsnes . . . . .	(112)	(112)	(87)	(77)	(85)	(106)	(106)	:
19 Ytre Randesund . . . . .	477	430	453	297	385	382	398	:
1902 Rabbersvik-Frikstad . . . . .	323	317	299	263	243	268	294	:
1903 Stangenes-Kvarenes . . . . .	:	:	:	:	:	:	:	:
1904 Randesundøyane . . . . .	:	:	:	:	:	:	:	:
1905 Bjørnestad-Drange- Eftevåg . . . . .	(84)	:	(84)	:	(84)	:	:	:
Uoppgitt . . . . .	(112)	(112)	:	:	(65)	(65)	(88)	:

<sup>1</sup> Se note 1 på siden foran.

# 1001 KRISTIANSAND

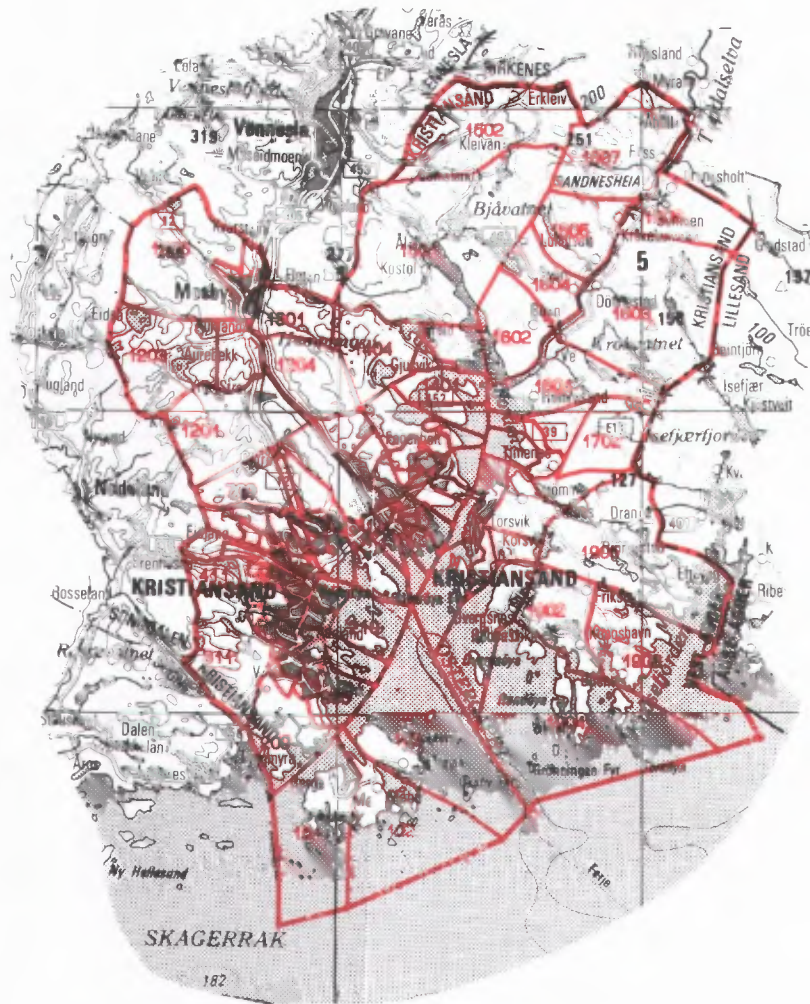

- 207** Grunnkretsnummer
- Kommunegrense
- Grense for delområde og grunnkrets







Utsnitt av  
kretskart

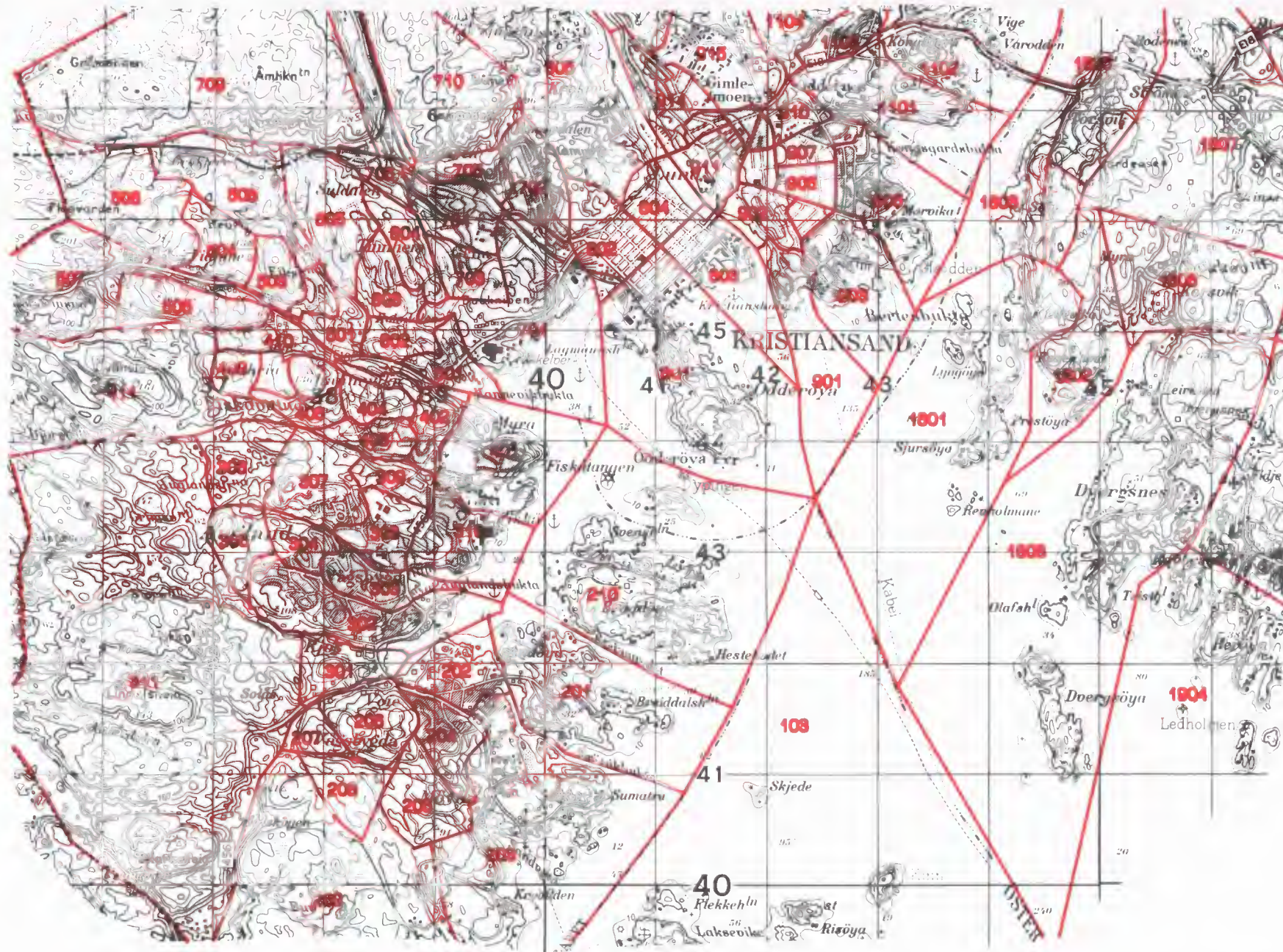

Kartgrunnlag M ca. 1:50 000  
Tillatelsenr. 74/91 Statens kartverk



Utsnitt av kretskart

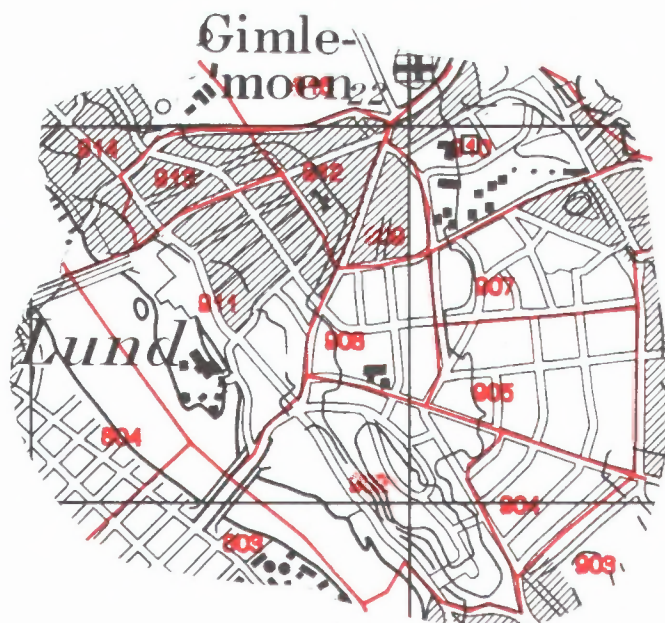

Utsnitt av kretskart

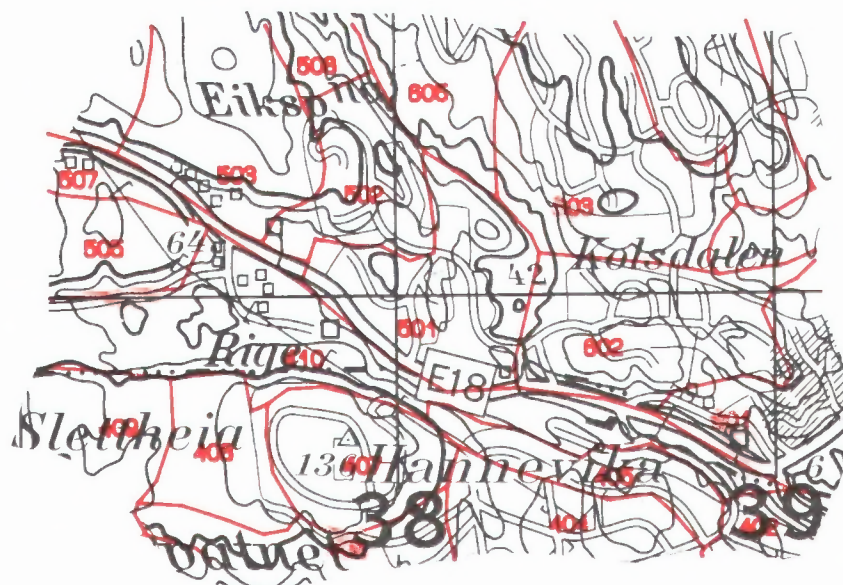

Kartgrunnlag M ca. 1:20 000  
Tillatelsesnr. 74/91 Statens kartverk

Utsnitt av kretskart

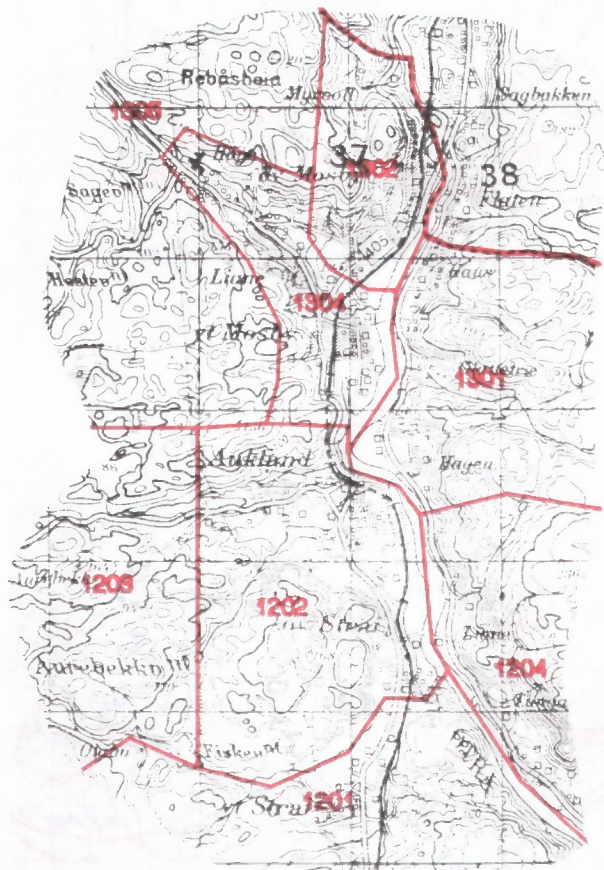

Kartgrunnlag M ca. 1:50 000  
Tillatelsenr. 74/91 Statens kartverk





Del av Kristiansand tettsted

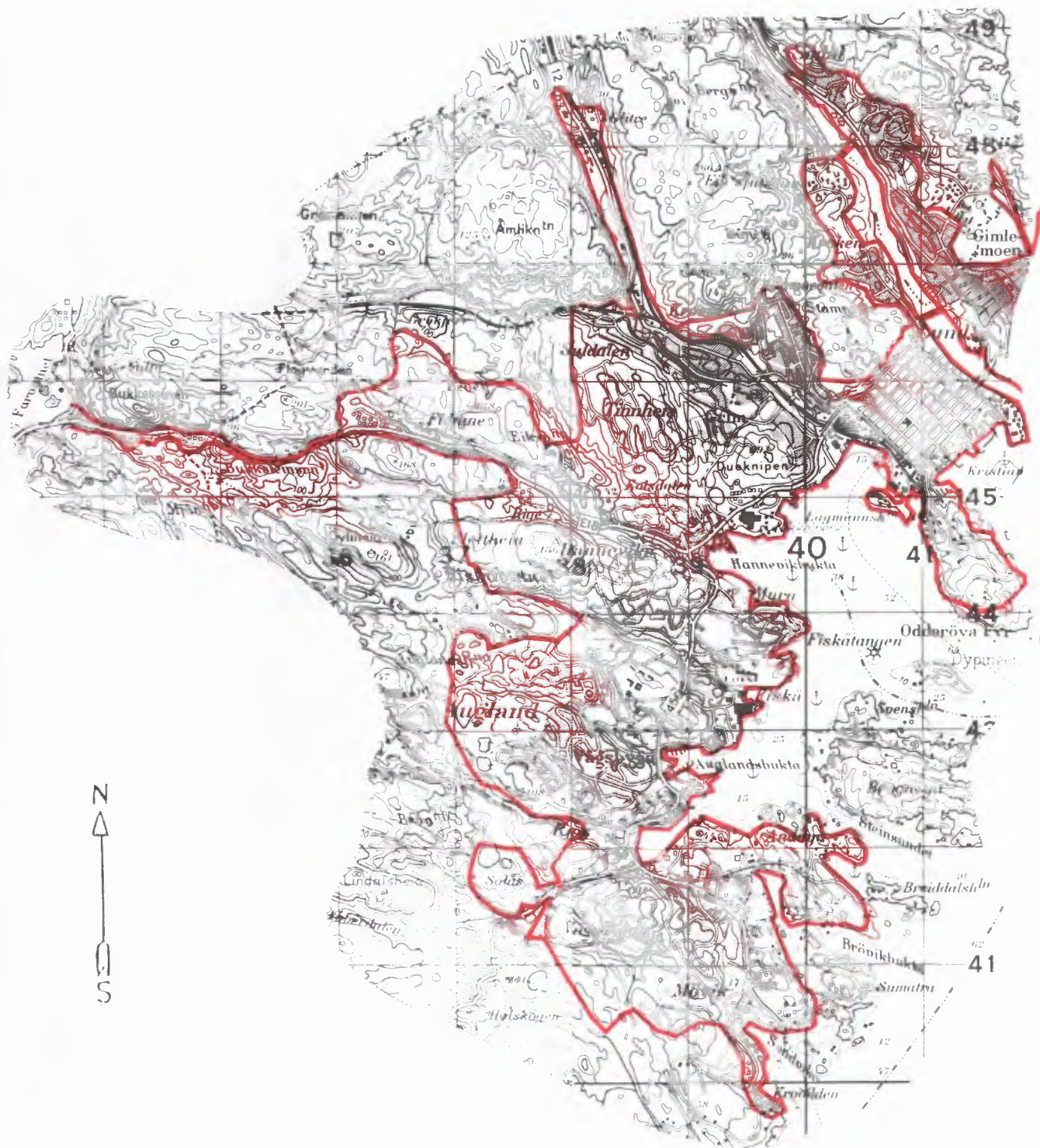

Kartgrunnlag M ca. 1:50 000  
Tillatelsenr. 74/91 Statens kartverk

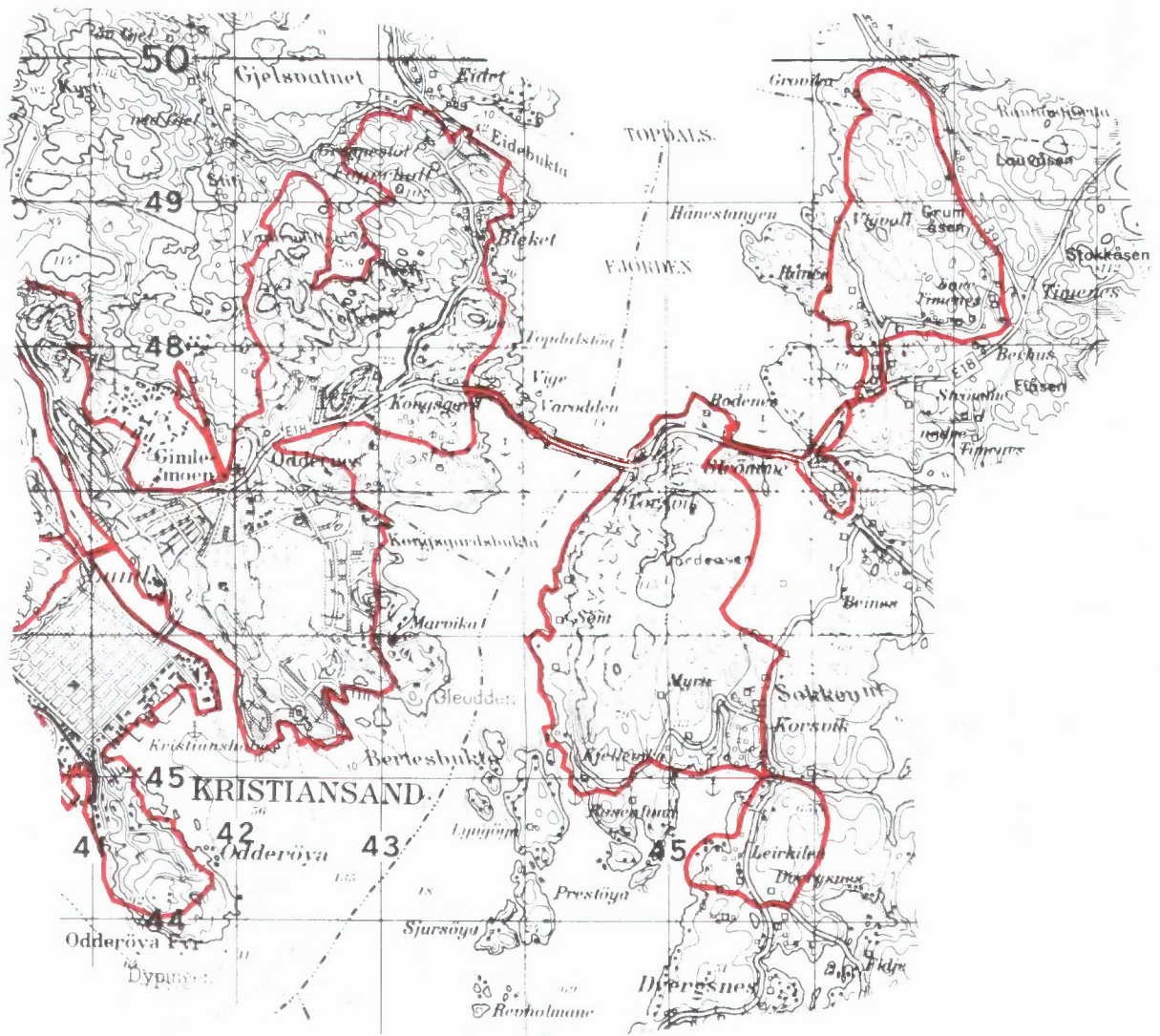

Kartgrunnlag M ca. 1:50 000  
Tillatelsenr. 74/91 Statens kartverk





Avgrensning av Skålevik tettsted

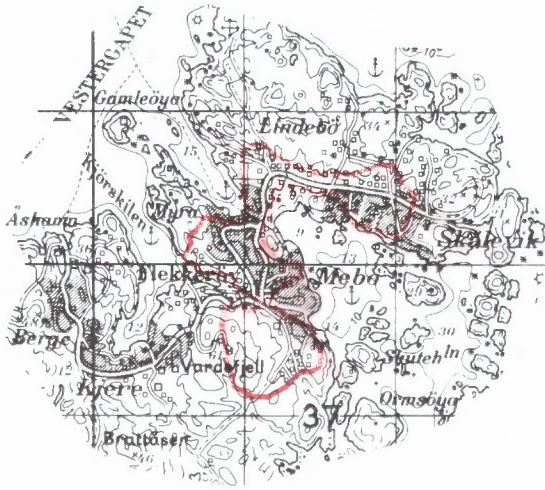

Avgrensning av Strai tettsted

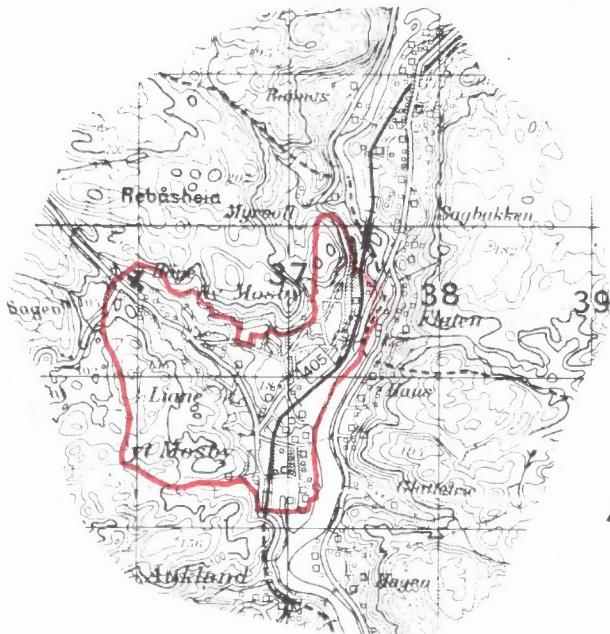
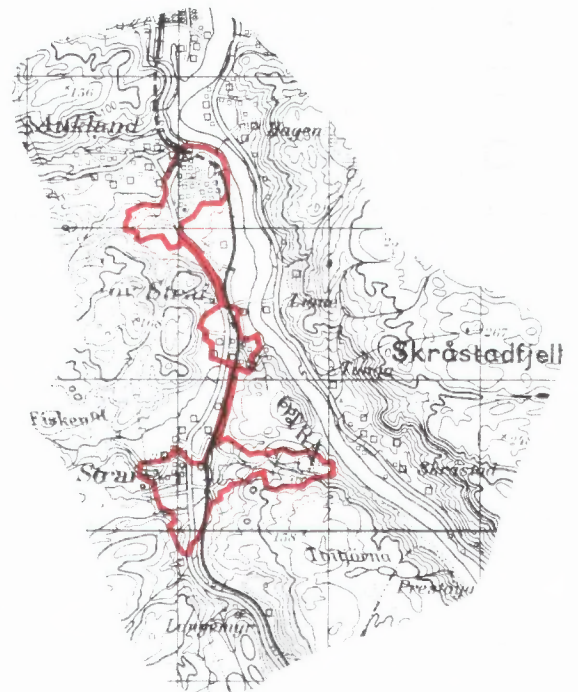

Avgrensning av Mosby tettsted



Kartgrunnlag M ca. 1:50 000  
Tillatelsenr. 74/91 Statens kartverk





**FoB 90**

Folke- og  
boligtelling 1990  
gjennomføres av  
Statistisk sentralbyrå

Opgavene er undergitt taushetsplikt.  
De vil bare bli brukt til å utarbeide statistikk  
og vil bli oppbevart på en tryggende måte

**VIKTIG:**  
Bruk helst  
blyant eller  
blå/svart kulepenn

Slik:

Ikke slik:



**1 Hvem bor du sammen med i leiligheten?**  
Rettleiningen beskriver hva vi mener med  
en leilighet. Sett flere kryss hvis nødvendig.

- |                                       |   |
|---------------------------------------|---|
| <input type="checkbox"/> Ingen        | <input type="checkbox"/> Søsken   |
| <input type="checkbox"/> Ektefelle    | <input type="checkbox"/> Svigerforeldre,<br>svigerinne,<br>svoger,<br>svigerbarn,<br>tante, onkel,<br>niese, nevø |
| <input type="checkbox"/> Samboer      | <input type="checkbox"/> Besteforeldre,<br>barnebarn  |
| <input type="checkbox"/> Datter, sønn | <input type="checkbox"/> Andre personer   |
| <input type="checkbox"/> Mor, far     |   |

**2 Hadde du inntektsgivende arbeid i minst  
100 timer i året fra 3. nov. 1989 til  
2. nov. 1990?**  
Arbeid som ulønnet familiemedlem i  
familiebedrift regnes også som inntekts-  
givende arbeid (f.eks. butikk, gårdsbruk).

- Ja  Nei

**!** Svarte du nei her, skal du ikke  
fylle ut resten av denne siden.

**3 Hvor mange måneder hadde du  
heltids- og/eller deltidsarbeid i  
året fra 3. nov. 1989 til 2. nov. 1990?**  
Se rettleiningen.

Heltid: ..... måneder

Deltid: ..... måneder

**4 Oppgi navn og adresse på det arbeids-  
stedet (bedriften) der du hadde inntekts-  
givende arbeid lengst tid i året fra  
3. nov. 1989 til 2. nov. 1990.**  
Med bedrift menes fabrikk, butikk,  
gårdsbruk, ligningskontor e.l.

Navn: .....

Gate/vei: .....

Poststed: .....

**5 Beskriv virksomheten på dette arbeids-  
stedet så nøyaktig som mulig.**  
Skriv f.eks. produksjon av møbler, salg  
av biler, bokhandel, jordbruk, utleie av  
maskiner, arkitektvirksomhet e.l.

Virksomhet: .....

**6 Hvilket yrke (tittel) hadde du på dette  
arbeidsstedet?**  
Skriv f.eks. hjemmehjelp, rørlegger, frisør,  
sykepleier, rengjøringshjelp, kokk, plate-  
arbeider, salgskonsulent, førskolelærer e.l.

Yrke: .....

**7 På hvilken måte er/var du knyttet til  
arbeidsstedet du oppgav i spørsmål 4?**

- Som fast eller midlertidig ansatt
- Som selvstendig næringsdrivende (eier)
- Som familiemedlem uten fast lønn  
i familiebedrift

**8 Hadde du inntektsgivende arbeid i uken  
27. okt. - 2. nov. 1990?**  
Se rettleiningen.

- Ja  Nei

**!** Svarte du nei her, skal du ikke  
fylle ut resten av denne siden.

**9 Hva er din vanlige/avtalte  
ukentlige arbeidstid?**

- 1-9 timer  30-34 timer
- 10-19 timer  35-39 timer
- 20-29 timer  40 timer eller mer

**10 Hvor mange timer inntektsgivende arbeid  
utførte du i uken 27. okt. - 2. nov.?**

- 1-9 timer  35-39 timer
- 10-19 timer  40 timer eller mer
- 20-29 timer  Ingen, jeg  
arbeidet ikke  
denne uken
- 30-34 timer

**!** Arbeidet du ikke denne uken, skal du  
ikke fylle ut resten av denne siden.

**11 Hvor møtte du på arbeid i uken  
27. okt. - 2. nov.?** Se rettleiningen.

- Jeg møtte fast på samme arbeidssted/  
adresse som jeg førte opp i spørsmål 4
- Jeg møtte fast på annet sted.  
Oppgi adresse
- Kommune: .....
- Gate/vei: .....
- Poststed: .....

- Jeg møtte på forskjellige steder  
denne uken

**!** Møtte du på forskjellige steder denne uken  
skal du ikke fylle ut resten av denne siden

**12 Hvor mange ganger reiste eller gikk du  
fra hjemstedet til arbeidsstedet i uken  
27. okt. - 2. nov.?**  
Med hjemsted menes adressen i navne-  
feltet øverst på skjemaet.

- |  |  |
|--|--|
| <input type="checkbox"/> Ingen, jeg er<br>bosatt på<br>arbeidsstedet<br>(arbeider<br>hjemme) | <input type="checkbox"/> 1 gang                  |
| <input type="checkbox"/> 2-3 ganger  |  |
| <input type="checkbox"/> Ingen, jeg var<br>ikke på hjem-<br>stedet denne uken                | <input type="checkbox"/> 4 ganger eller<br>flere |

**!** Reiste du ikke denne uken, skal du  
ikke fylle ut resten av denne siden.

**13 Hvor lang tid brukte du vanligvis  
fra hjemstedet til arbeidsstedet  
(én vei) i uken 27. okt. - 2. nov.?**

- |                                       |  |
|---------------------------------------|--|
| <input type="checkbox"/> Under 15 min | <input type="checkbox"/> 45-59 min           |
| <input type="checkbox"/> 15-29 min    | <input type="checkbox"/> 60-89 min           |
| <input type="checkbox"/> 30-44 min    | <input type="checkbox"/> 90 min eller<br>mer |

**14 Hvilke transportmidler brukte du vanligvis  
fra hjemstedet til arbeidsstedet (én vei)  
i uken 27. okt. - 2. nov.?**  
Sett flere kryss hvis nødvendig.

- |   |   |
|---|---|
| <input type="checkbox"/> Bil                | <input type="checkbox"/> Båt  |
| <input type="checkbox"/> Buss               | <input type="checkbox"/> Brukte sykkel,<br>gikk i mer enn<br>10 min |
| <input type="checkbox"/> Tog, trikk, T-bane | <input type="checkbox"/> Annet                                      |



Spørsmålene på denne siden gjelder leiligheten der oppgavegiveren er registrert bosatt 3. november 1990 ifølge Folkeregisteret, se adressen nedenfor.

Send det utfylte skjemaet tilbake i den vedlagte svarkonvolutten. Dersom flere i leiligheten har fått skjema, se rettledningen.

Adresse:

1 Bosatte i leiligheten 3. november 1990. Inntektsgivende arbeid i uken 27. oktober - 2. november 1990. Ukentlig arbeidstid.

**FØR OPP** personer født 1974 eller tidligere som ikke står på navnelisten fra før. Ta bare med personer som er registrert bosatt i leiligheten (adressen ovenfor) ifølge Folkeregisteret.

**SETT KRYSS** for inntektsgivende arbeid i uken 27. oktober - 2. november 1990 og ukentlig arbeidstid for alle personer på navnelisten. Se rettledningen.

Oppgavegiver	Fødselsår	Hadde ikke inntektsgivende arbeid	Hadde inntektsgivende arbeid: 1 - 29 timer i uken	30 timer eller mer i uken
Andre bosatte i leiligheten:		<input type="checkbox"/>	<input type="checkbox"/>	<input type="checkbox"/>
		<input type="checkbox"/>	<input type="checkbox"/>	<input type="checkbox"/>
		<input type="checkbox"/>	<input type="checkbox"/>	<input type="checkbox"/>
		<input type="checkbox"/>	<input type="checkbox"/>	<input type="checkbox"/>
		<input type="checkbox"/>	<input type="checkbox"/>	<input type="checkbox"/>
		<input type="checkbox"/>	<input type="checkbox"/>	<input type="checkbox"/>

Bruk eget ark hvis du trenger mer plass

2 Hvor mange rom på 6 m<sup>2</sup> eller mer er det i leiligheten? Ta ikke med kjøkken, gang, bad o.l.

1  2  3  4  5

6  7  8  9 eller flere

3 Hvor stor er leiligheten målt i kvadratmeter? Regn med alle rom til boligformål, også kjøkken, gang, bad o.l.

Under 50 m<sup>2</sup>  100-129 m<sup>2</sup>

50-59 m<sup>2</sup>  130-149 m<sup>2</sup>

60-79 m<sup>2</sup>  150-199 m<sup>2</sup>

80-99 m<sup>2</sup>  200 m<sup>2</sup> eller mer

4 Hvor stort kjøkken er det i leiligheten?

6 m<sup>2</sup> eller større  Det er ikke kjøkken i leiligheten

Mindre enn 6 m<sup>2</sup>

5 Er det bad eller dusj inne i leiligheten?

Ja  Nei

6 Er det vannklosett inne i leiligheten?

Ja  Nei

7 Hva slags oppvarmingskilder er det i leiligheten?

Sentralvarme (radiatorer e.l.)  Ovner for flytende brensel (olje, parafin e.l.)

Elektriske ovner, varmekabler e.l.  Ovner for fast brensel (ved, koks e.l.)

8 Har leiligheten kjøkken, bad/dusj, wc og minst ett beboelsesrom i samme etasje?

Ja  Nei

9 Hvilken etasje ligger leiligheten i?

Sett flere kryss hvis leiligheten har beboelsesrom i flere etasjer.

Kjelleretasje  Underetasje

1.  2.  3.  4.  5. eller høyere

10 Hva slags eie-/leieforhold er det til leiligheten? Sett bare ett kryss.

Jeg/vi eier den gjennom et borettslag eller boligaksjeselskap

Jeg/vi eier den alene eller sammen med andre

Jeg/vi leier den gjennom arbeidet (tjenestebolig)

Jeg/vi leier den for et avgrenset tidsrom

Jeg/vi leier den på andre vilkår

11 Hvor mange personbiler disponerer de som bor i leiligheten?

Ingen  1  2  3 eller flere

12 Sorterer husholdningen til vanlig avfallet sitt? Sett bare kryss for avfallstyper som blir levert/hentet etter at de er sortert ut.

Ingen særskilt sortering. Praktisk vanskelig, mangler tilbud e.l.

Papir  Maling, lakk, olje e.l.

Glass  Annet avfall

Batterier

13 Hva slags hus ligger leiligheten i? Se rettledningen.

Frittliggende enebolig eller våningshus tilknyttet gårdsdrift

Hus i kjede, rekkehus, terrassehus eller vertikaldelt tomannsbolig

Horisontaldelt tomannsbolig eller annet boligbygg med mindre enn 3 etasjer

Blokk, leiegård eller annet boligbygg med 3 etasjer eller mer

Forretningsbygg, pensjonat, aldershjem, militærforlegning eller annet bygg for felleshusholdning

14 Er det heis i huset?

Ja  Nei

15 Hvor mange leiligheter er det i huset?

1  2  3  4  5

6  7  8  9 eller flere

16 Når ble huset bygd? (opprinnelig byggeår)

1900 eller før  1946 - 1960

1901 - 1920  1961 - 1970

1921 - 1940  1971 - 1980

1941 - 1945  1981 - 1990

Pris kr 50,00

Publikasjonen utgis i kommisjon hos Universitetsforlaget, Oslo, og er til salgs hos alle bokhandlere.

ISBN 82-537-3404-2