

1523 ØRSKOG



# Folke- og bustadteljing 1990

Ørskog

**FOLKE- OG BUSTADTELJING  
1990**

**KOMMUNEHEFTE**

**1523 ØRSKOG**

STATISTISK SENTRALBYRÅ  
OSLO-KONGSVINGER 1991

ISBN 82-537-3276-7

**EMNEGRUPPE**  
**31 Folketellinger**

**ANDRE EMNEORD**  
**Arbeidstid**  
**Befolkning**  
**Boliger**  
**Grunnkretser**  
**Husholdninger**  
**Syssetting**  
**Yrkesaktive**

## Forord

Hovudformålet med Folke- og bustadteljing 1990 er å gi eit bilete av befolkningen og levekåra i det norske samfunnet.

Eit anna viktig formål er å gi statistikk for mindre geografiske område som kommunar og delar av kommunar. For å dekkje dette formålet gir Statistisk sentralbyrå ut eit statistisk hefte for kvar kommune.

Når kommunehefta for alle kommunane i eit fylke er publiserte, vil det bli laga eit samandrag for fylket med tabellar som svarar til dei som finst i kommunehefta. Når alle kommunane i landet har fått hefta sine, vil det også bli laga eit samandrag for heile landet.

Innan utgangen av 1992 vil det vere etablert ein endeleg folketeljingsfil, og det blir utarbeidd eit hefte som dokumenterer folketeljingsprosjektet.

Resultata frå FoB90 vil i tillegg vere tilgjengelege i databasar i SSB, bl.a. Regionalstatistisk database. Det er vidare planar om ei spreing av folketeljingsdata i samband med publisering av annan statistikk frå SSB. Resultata vil ein også kunne få på maskinlesbar form. Brukarar som ønskjer meir omfattande bearbeiding av materialet vil få dette gjort i SSB mot å betale kostnadene.

Oslo/Kongsvinger, 23. desember 1991

Svein Longva

---

Jan Furseth



## Innhald

	Side
Tabellregister .....	6
Figurdel .....	7
Tekstdel	
1. Formål .....	8
2. Opplegg og gjennomføring .....	8
2.1. Kva statistikken omfattar .....	8
2.2. Grunnlag for statistikken .....	8
2.3. Datainnsamling .....	8
3. Feilkjelder og uvisse resultat .....	8
4. Einingar, geografiske nivå og kjennemerke .....	9
4.1. Einingar .....	9
4.2. Geografiske nivå .....	10
4.3. Kjennemerke .....	11
4.3.1. Personkjennemerke .....	11
4.3.2. Bustadkjennemerke .....	14
4.3.3. Hushaldskjennemerke .....	15
5. Merknader til tabellane .....	16
Tabelldel .....	17
Vedlegg	
Kart over grunnkrinsar	
Kart over tettstader	
Personskjema	
Bustadskjema	

### Standardteikn i tabellar

- Null
- 0,0 Mindre enn 0,5 av den brukte eininga

## Tabellregister

	Side
1. Folkemengd ved folketeljingane 1875 - 1990, etter kommunegrenser pr. 3. november 1990 . . . . .	17
2. Folkemengd etter kjønn, ekteskapeleg status og alder. 3. november 1990 . . . . .	17
3. Hovudtal for utdanning. Personar 16-66 år etter yrkesaktivitet, arbeidstid i året, kjønn og utdanning. 3. november 1989 - 2. november 1990 . . . . .	18
4. Personar 16 år og over. Hovudtal for yrkesaktivitet i året 3. november 1989 - 2. november 1990 .	19
5. Hovudtal for yrkesaktive i året 3. november 1989 - 2. november 1990 . . . . .	20
6. Yrkesaktive 16 år og over, etter alder og næring/yrkesfelt. 3. november 1989 - 2. november 1990 .	21
7. Yrkesaktive 16 år og over, etter kjønn, arbeidstid i året og næring/yrkesfelt. 3. november 1989 - 2. november 1990 . . . . .	22
8. Hovudtal for yrkesaktive i veka 27. oktober - 2. november 1990, etter vanleg/avtala arbeidstid . . .	24
9. Yrkesaktive 16 år og over i veka 27. oktober - 2. november 1990, etter kjønn, vanleg/avtala arbeidstid og næring/yrkesfelt . . . . .	25
10. Yrkesaktive 16 år og over med fast oppmøteplass på arbeid i veka 27. oktober - 2. november 1990, etter talet på arbeidsreiser, reisetid og yrkesfelt/oppmøteplass . . . . .	26
11. Yrkesaktive 16 år og over med fast arbeidsreise i veka 27. oktober - 2. november 1990, etter reisemåte, oppmøteplass, talet på arbeidsreiser, reisetid og etter reisemåte, kjønn og alder . . . . .	27
12. Bustader og busette. Hustype, talet på rom, kjøkken. 3. november 1990 . . . . .	28
13. Bustader, rom og busette, etter hustype. 3. november 1990 . . . . .	28
14. Bustader etter eigeform og areal. Rom og busette, etter eigeform. 3. november 1990 . . . . .	28
15. Bustader etter talet på rom og talet på busette. 3. november 1990 . . . . .	29
16. Bustader etter byggjeår for huset og hustype/eigeform/kjelde til oppvarming. Busette og rom, etter byggjeår for huset. 3. november 1990 . . . . .	29
17. Bustader og busette. Sanitærutstyr, storleik og tilgjenge. 3. november 1990 . . . . .	30
18. Bustader etter standardindikatorar. Busette etter alder og standardindikatorar. 3. november 1990 . .	31
19. Hushald, familiar og personar, etter hushaldstipe. Hushald etter hushaldstipe og talet på familiar i hushaldet/yrkesaktivitet i hushaldet/eigeform/talet på rom i bustaden og kjøkken. 3. november 1990 . . . . .	32
20. Hushald, familiar og personar, etter hushaldsstorleik/hushaldstipe. Absolutte tal og prosent. 3. november 1990 . . . . .	33
21. Hushald etter hushaldstipe og disponering av personbil/sortering av avfall. 3. november 1990 . . . . .	34
22. Familiar i privathushald etter familietype. Personar etter alder og familietype. 3. november 1990 . . . . .	34
23. Hovudtal for par og personar i par. 3. november 1990 . . . . .	35
24. Barn 0-17 år etter alder, familietype og mors/fars yrkesaktivitet i veka 27. oktober - 2. november 1990 . . . . .	35
25. Personar 67 år og over. Alder, talet på personar i hushaldet, hushaldstipe og indikatorar for bustadstandard. 3. november 1990 . . . . .	36
26. Folkemengd etter alder, kjønn og type bustadstrøk/grunnkrins. 3. november 1990 . . . . .	37
27. Yrkesaktive 16 år og over i året, etter næring, kjønn og type bustadstrøk/grunnkrins. 3. november 1990 . . . . .	38
28. Privathushald. Utvalde kjenneteikn for bustadstandard, og disponering av personbil. Bustadstrøk/grunnkrins. 3. november 1990 . . . . .	39

Figur 1. Yrkesaktive 16 år og over, etter næring. Prosent. 1980 og 1990

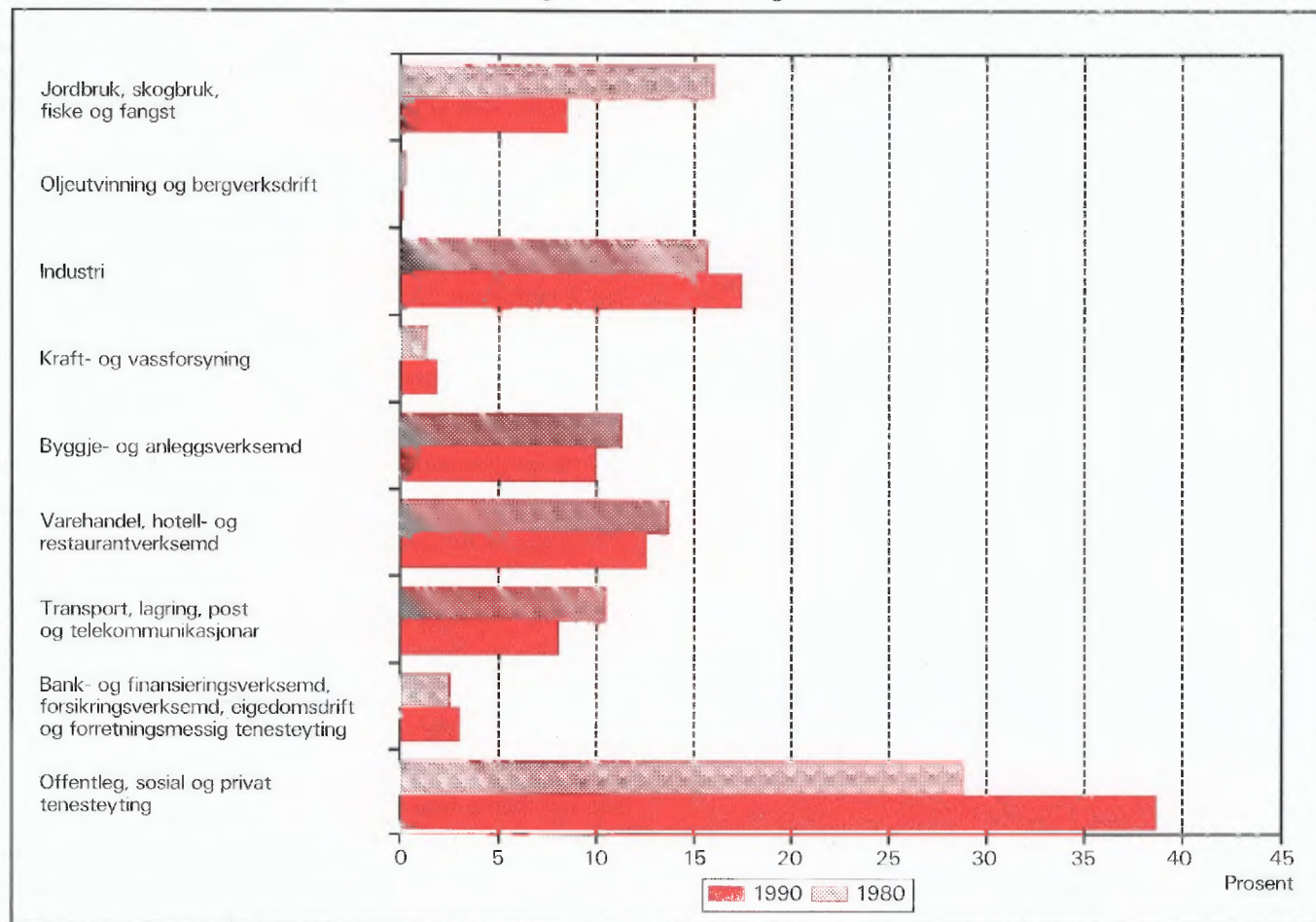

Figur 2. Hovudtal for bustadstandard og disponering av bil. Prosent. 1980 og 1990

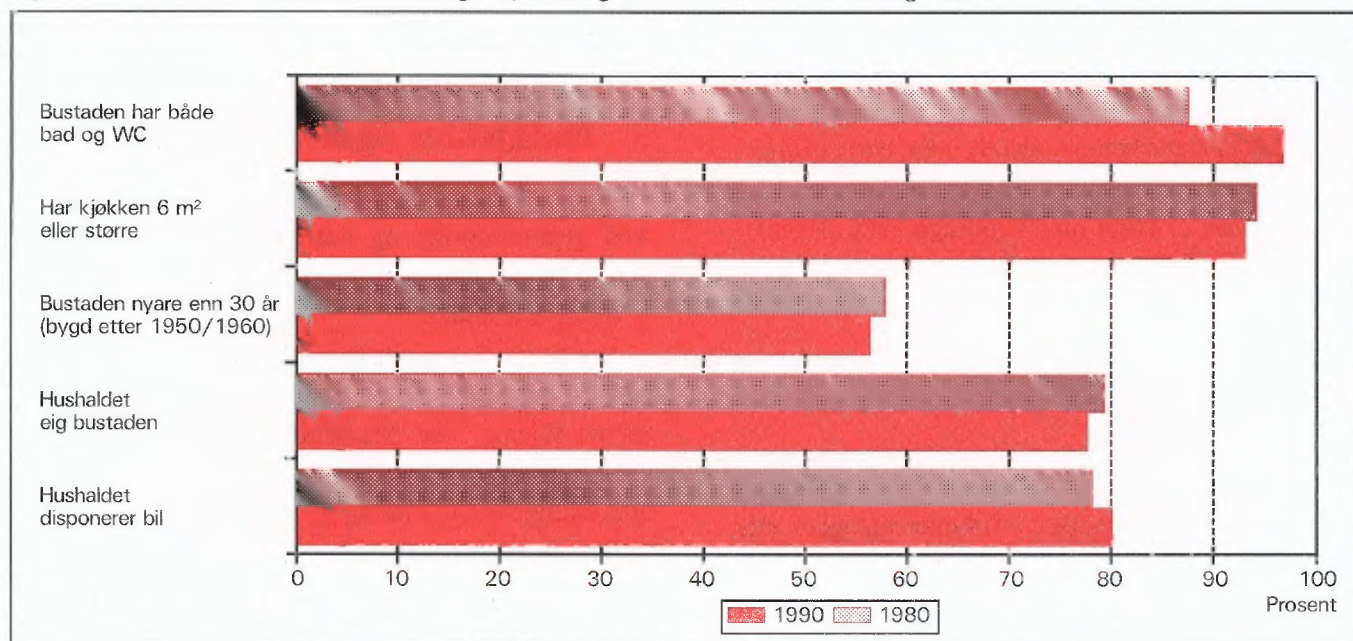



# 1. Formål

Hovudformålet med Folke- og bustadteljing 1990 (FoB90) er å gi eit bilete av befolkningen og levekåra i det norske samfunnet. Moderne folketeljingar legg stor vekt på å sjå opplysningar om bustader og butilhøve, sysselsetjing og yrke, utdannings- og inntektsforhold, arbeidsreiser mv. i samanheng.

Formålet med denne publikasjonen er å gi ei omtale av kvar kommune, og av område som er mindre enn ein kommune (delområde, krinsar, tettstader).

## 2. Opplegg og gjennomføring

### 2.1. Kva statistikken omfattar

FoB90 omfattar alle personar (også utanlandske statsborgarar) som var registrerte som busette i Noreg på teljingstidspunktet 3. november 1990, i samsvar med forskriftene om føring og ordning av folke- og bustadregistra.

Bustadteljinga har med alle privatbustader der minst éin person var registrert som busett 3. november 1990.

Teljinga omfattar *ikkje* bustader der det ikkje budde folk eller der det budde nokon berre mellombels (t.d. ugifte personar som oppheldt seg utanom foreldrehelmen på grunn av skolegang). Det er heller ikkje henta inn opplysningar om bustaden for dei som oppheldt seg i aldersheimar, pleieheimar, barneheimar og andre fellesinstitusjonar og får stell og tilsyn der.

Eininga *hus* er ikkje med i teljinga, men det blir gitt nokre opplysningar om det huset som bustaden ligg i.

### 2.2. Grunnlag for statistikken

I kommunar med færre enn 6 000 innbyggjarar fekk alle personar som var fødte i 1974 eller tidlegare, eit personskjema. Den eldste i kvar familie fekk i tillegg eit bustadskjema.

Svara på spørsmåla på desse utgjer dei fleste opplysningane i folke- og bustadteljinga. Dei andre oppgåvene kjem frå ulike statistiske og administrative register. Dei viktigaste registerkjennemerka er kjønn, alder og andre demografiske kjennemerke og utdanning.

I kommunar med 6 000 eller fleire innbyggjarar er det henta inn opplysningar på skjema berre frå eit utval av befolkningen 16 år og over. Teljingsopplegget i utvalskommunane blir omtala i hefta for dei respektive kommunane, og i det informasjonsheftet som er nemnt.

Det er laga eit eige informasjonshefte som m.a. gjer greie for bakgrunn, metode, fagleg innhald og opplegg for bearbeiding av teljinga. Heftet kan ein få ved å vende seg til SSB, Folketeljingskontoret.

### 2.3. Datainnsamling

Folketeljingsskjema blei sende i posten direkte til kvar einskild oppgavegivar. Namn og adresse frå Det sentrale personregister (DSP) blei førde på i førehand.

Alle oppgavegivarane fekk eit personskjema med rettleiing. I tillegg fekk den eldste i kvar familie eit bustadskjema og ein svarkonvolutt.

Utfylte skjema frå alle oppgavegivarane i leilegheita/bustaden blei sende samla tilbake i svarkonvolutten. Der det budde fleire familiar i same bustad, blei det berre brukt éin svarkonvolutt og berre eitt bustadskjema blei utfylt. Innsamlingsmetoden gav derfor grunnlag for å gruppere personar til hushald (sjå nedanfor).

Personar som ikkje hadde sendt inn folketeljingsskjema til rett tid, fekk tilsendt inntil to adresserte purringar.

## 3. Feilkjelder og uvisse resultat

Ved gjennomføring og bearbeiding av ei statistisk undersøking vil det alltid kunne oppstå feil som kan gi utslag i resultatane.

Dei fleste feila oppstår vanlegvis under oppgaveinnhentinga og kjem av urette svar eller mangelfullt utfylte skjema. Ved bearbeiding kan det oppstå feil når opplysningane blir koda, i vårt tilfelle spesielt opplysningane om næring og yrke.

SSB har ikkje kontakta oppgavegivarane dersom det vart funne feil eller manglar ved utfyllinga. Materialet har likevel gjennomgått omfattande maskinelle kontroll- og opprettingsrutinar. For kjennemerke med uoppgitt svar er det rekna ut eit mest mogleg sannsynleg svar på grunnlag av dei andre opplysningane personen har gitt og ut frå svara frå andre oppgavegivarar.

Kontroll- og opprettingsrutinane vil bli nærare omtala i publikasjonen som dokumenterer FoB90-prosjektet. Publikasjonen vil bli gitt ut sist i 1992.

SSB gjennomfører ei kvalitetsundersøking i samband med folketeljninga. Undersøkinga tek sikte på å kontrollere kvaliteten av hushaldssamansetjinga i folketeljninga. Vidare skal ein vurdere eventuelle konsekvensar for statistikken av å nytte regelverket i folkeregisterlova som grunnlag for geografisk plassering av befolkningen. Ein ventar at resultatane vil liggje føre i 1992.

## 4. Einingar, geografiske nivå og kjennemerke

Når ikkje anna er nemnt, gjeld opplysningane situasjonen 3. november 1990.

### 4.1. Einingar

#### Person

Teljninga omfattar alle personar som etter folkeregistret er registrert som busett i Noreg på teljingsdagen 3. november 1990. Kven som skal reknast som busett og kvar dei skal ha adressa si, går fram av forskriftene om føring og ordning av folkeregistra.

#### Busette

Med busette meiner vi personar busette i privathushald. Talet på *busette i alt* vil derfor vere mindre enn talet på *personar i alt* i kommunen (folkemengd).

#### Barn

I tabellane 19-21 og 23-24 omfattar omgrepet *Barn* ugifte heimebuande barn under 18 år som er registrerte busette i familien til minst ein av foreldra eller andre føresette. Eldre barn som bur i heimen, er ikkje rekna som barn etter denne definisjonen.

#### Par (ektepar og sambuarpar)

Som *Par* blir rekna gifte par og sambuarpar.

Gifte par er ektepar som er registrerte busette i same privatbustad, aldersheim, pleieheim e.l.

Sambuarpar er personar som lever saman i ekteskapsliknande forhold utan å ha inngått formelt ekteskap.

Begge personane i eit par må vere registrerte som busette på same adressa.

## Familie

Som familie reknar vi:

- ektepar og eventuelle ugifte heimebuande barn utan omsyn til alderen på barnet
- mor/far med ugifte heimebuande barn utan omsyn til alderen på barnet
- kvar enkelt person som ikkje høyrer med i gruppene over (einsleg)

Eit familienummer er eitt av kjennemerka for kvar person i Det sentrale personregister. Grupperinga til familie i teljninga er gjort med utgangspunkt i dette familienummeret.

Alle i ein familie i teljninga må vere registrerte busette på same adressa (same kommune og poststad), og dei kan berre inngå i eitt hushald. Personar, t.d. ektefellar, som etter denne regelen er plasserte på kvar sin stad, er ikkje grupperte til same familie i teljninga, sjølv om dei har likt familienummer i Det sentrale personregister.

Barn som har gått ut av familien fordi dei har fått egne barn, har meldt flytting og/eller inngått ekteskap, blir aldri rekna til foreldra sin familie på eit seinare tidspunkt. Når t.d. eit ektepar bur saman med eit skilt barn, utgjør ektefellane og barnet kvar sin familie.

Ein familie kan aldri bestå av meir enn to generasjonar.

Ugifte sysken som bur saman i ein bustad der ingen av foreldra er busette, blir rekna som kvar sin éinpersonfamilie.

Personar med ukjend bustad eller familienummer blir rekna som einslege (éinpersonfamiliar).

I eit sambuarpar utgjør kvar sambuar sin eigen familie saman med egne barn. Felles barn er med i familien til éin av foreldra.

## Hushald

Til same hushald er rekna personar som er registrerte busette i same bustad. Slike hushald blir kalla *bustadhushald*. Eit hushald kan vere samansett av ein eller fleire familiar. Grupperinga av personar til bustadhushald er hovudsakleg gjort ut frå innsendingsmåten (felles retur) og opplysningar gitt i teljingskjemaet. Sjølv om Det sentrale personregister ikkje gir oversikt over kven som bur saman i kvar einskild bustad, er adresseopplysningane i registeret nytta som eit supplement i arbeidet med å konstruere hushaldet.

I teljinga blir det skilt mellom privat- og felleshushald.

Grappa *Privathushald* omfattar personar som er registrerte som busette i same privatbustad. Sidan alle opplysningane om hushald i teljinga er knytt til denne typen, er talet på hushald i alt derfor lik talet på privathushald.

Til *Felleshushald* er rekna slike som er registrerte busette i aldersheimar, pleieheimar, barneheimar o.l., og som får stell og tilsyn der. Tilsette som er busette i/ved felleshushaldet, er alltid rekna som busette i privathushald. Det same gjeld militært personell som er registrerte busette i forlegningen.

Folketeljinga gir ikkje statistikk over felleshushald. Det er hovudsakleg fordi personar som oppheld seg på institusjon, men som er registrerte busette i heimen, tilhører privathushaldet dei er registrerte i. Ein statistikk på dette grunnlaget ville derfor gi eit misvisande bilete.

### **Bustad (leilegheit)**

Ein bustad er eitt eller fleire rom som er bygde eller ombygde til heilårs privatbustad for ein eller fleire personar. Det må vere tilgjenge til rommet/romma utan at ein må gå gjennom ein annan bustad. For å gjere det enkelt blir det i tabellane brukt nemninga bustad i staden for privatbustad.

Ein bustad er t.d. rekkjehusleilegheit, leilegheit i tomannsbustad, leilegheit i leigegard, blokkleilegheit og hybelleilegheit. Einebustad er også leilegheit.

Ein hybel i privathus er ein bustad dersom han har eigen inngang. I hybelhus er kvar hybel rekna som eigen bustad, også der rom som t.d. kjøkken og bad er felles. Leilegheiter og hyblar som blir disponerte av privathushald i sjukehus, institusjonar, militærforlegningar o.l., er alltid rekna som eigen bustad.

I somme tilfelle kan ein bustad omfatte meir enn ei leilegheit. Det gjeld når personar i same familie (t.d. ugifte barn) bur i eiga leilegheit (t.d. hybelleilegheit) på same adressa som resten av familien. I slike tilfelle omfattar bustaden alle leilegheitene som familiemedlemmane brukar.

Fordi omgrepet bustadhushald blir brukt, blir talet på bustader det same som talet på privathushald i teljinga.

Det er ikkje innhenta oppgåver for bustader der ingen er registrert busett (sjå avsnitt 2.1).

Hus er ikkje eiga eining i teljinga, men bustadkjennemerka omfattar nokre opplysningar om huset som bustaden ligg i.

## **4.2. Geografiske nivå**

### **Grunnkrins, delområde**

Grunnkrinsane er utforma slik at dei skal vere stabile over ein rimeleg tidsperiode. Ein grunnkrins er eit samanhengande geografisk område, og har mest mogleg einsarta natur, næringsgrunnlag, kommunikasjonsforhold og busetnad. Folkemengd og areal bør ikkje variere for sterkt. Visse variasjonar i befolkningsgrunnlaget finst likevel - ein krins i spreittbygde strøk kan ha under 100 innbyggjarar, medan dei tettast utbygde byområda kan ha over 1 000.

Fordi krinsen skal vere stabil, er han ikkje knytta opp til tettstadsavgrensinga. Ein krins kan derfor innehalde både tett og spreitt busetnad.

Det er ikkje stilt krav om at grunnkrinsgrensene skal falle saman med grensene for kyrkjesokn, skole- eller valkrinsar.

Landet er delt inn i om lag 13 600 grunnkrinsar.

Grunnkrinsane er grupperte saman til *delområde* (bydelar/bygdslag). I eit delområde er det vanlegvis 1 000 - 3 000 personar i spreittbygde strøk og 3 000 - 5 000 i tettbygde. I alt er det om lag 1 550 delområde i landet.

Alle adressene i landet er gitt kodar for grunnkrins og delområde. Kodane er ein del av datagrunnlaget i Det sentrale personregister. Grunnkrinsinndelinga i FoB90 kan samanliknast med FoB80. I visse tilfelle (ved krinsdelingar i perioden) må samanlikninga skje med utgangspunkt i grupper av 1990-krinsar.

Kart over grunnkrinsar og delområde er med som vedlegg til heftet.

### **Kommune**

Vi går ut i frå at kvar einskild person i teljinga har bustaden sin i den kommunen og den bustaden der vedkommande var registrert som busett i Folkeregistret 3. november 1990.

Hovudregelen er at ein person skal registrerast som busett der han eller ho tar døgnkvila si. Dei viktigaste unntaka frå denne hovudregelen gjeld:

- Ugifte personar som pga. studier, skolegang eller verneplikts-/sivilteneste oppheld seg utanom foreldra/forsørgjaren sin bustad. Dei skal vere registrerte i foreldra/forsørgjaren sin bustad.
- Gifte personar som det meste av tida må bu borte frå heimen pga. arbeid, studier, verneplikts-/sivilteneste (t.d. yrkesaktive som er vekependlarar). Dei skal vere registrerte i ektefellen sin felles bustad.
- Personar som er innlagde på sjukehus eller sette inn i fengsel, arbeidsanstalt e.l. Dei skal vere registrerte der dei var busette før dei blei innlagde/innsette.

Personar som ikkje kan knytast til ein bestemt bustad, blir rekna til gruppa *Utan fast opphaldsstad*. Dei er rekna med i den kommunen der dei sist hadde fast bustad.

Det er ikkje innhenta opplysningar om mellombels bustad. Folketeljninga gir derfor ikkje oppgaver over den eksisterande befolkningen.

#### Tettstad

For at ei hussamling skal reknast som tettstad, må det bu minst 200 personar der, og avstanden mellom husa må normalt ikkje overstige 50 meter. Det er tillate med avvik etter skjøn for område som ikkje skal eller kan bli busette. Dette kan t.d. vere parkar, idrettsanlegg, industriområde, eller naturlege hindringar som elvar eller dyrkbare område. Hussamlingane som naturleg høyrer med til tettstaden, blir tekne med i ein avstand på 400 meter frå tettstadkjernen.

Tettstadsavgrensinga er uavhengig av grunnkrinsinndelinga, og kan også gå på tvers av kommuneinndelinga.

Kart over tettstadene i kommunen er med som vedlegg til heftet.

Tal for kvar einskild tettstad er gitt i tabellane 26-28, under *Tettbygde strøk*.

### 4.3. Kjennermerke

#### 4.3.1. Personkjennermerke

##### Alder

I fordelinga etter alder er kvar person gruppert etter alder pr. 31. desember 1990. (Alder = 1990 minus fødselsår.)

#### Arbeidsreiser - generelt

Arbeidsreiseopplysningane omfattar oppmøteplass, talet på arbeidsreiser, reisetid og reisemåte (sjå dette). Kjennermerka gjeld personar 16 år og over som *utførte* inntektsnivande arbeid i teljingsveka frå 27. oktober til 2. november 1990 og som hadde ein *fast* oppmøteplass. Arbeidsreiseopplysningane gjeld reisa frå heimstaden (registrert bustad) til arbeidsstaden.

Det blei lagt spesiell vekt på utforminga av arbeidsreisespørsmåla. Både i spørsmålsteksten og rettleiinga blei det forklart at *heimstaden* er den bustadadressa som vedkommande var registrert som busett på i Folkeregisteret 3. november 1990.

#### Arbeidsreiser - talet på

Talet på arbeidsreiser er dei gongene oppgavegivaren reiste *frå* heimstaden *til* arbeidsstaden (éin veg) i teljingsveka. Med *Heimstad* meiner vi alltid den bustadadressa som vedkommande er registrert busett på. For personar som budde mellombels på t.d. hybel eller brakke denne veka, er reisa mellom hybelen/brakka og arbeidsstad ikkje teken med. Personar som arbeidde i heimen (t.d. bønder) er grupperte til *reiste ikkje*. Det same gjeld personar som ikkje var på heimstaden i teljingsveka.

#### Arbeidstid

Teljninga har opplysningar om arbeidstid både i året (12-månadersperioden), og i teljingsveka frå 27. oktober til 2. november 1990. For veka er det dessutan eit skilje mellom vanleg/avtala og faktisk arbeidstid.

#### Arbeidstid i året

I FoB90 er årleg arbeidstid det samla talet på heile månader som vedkommande hadde arbeid, heiltid og/eller deltid, i alle arbeidsforhold. Som heiltid er rekna samla arbeidstid på 30 timar eller meir i veka, noe som svarar til 120 timar eller meir over ein 4-vekersperiode. Fråvære er ikkje trekt frå. Summen av månader med heiltids- og deltidsarbeid kan høgst vere 12.

#### Arbeidstid i veka (vanleg/avtala)

Den avtala arbeidstida i veka er gitt i timeverk og viser det timetalet den yrkesaktive har avtale om. For yrkesaktive som ikkje hadde inngått avtale om ei bestemt arbeidstid, gjeld oppgåva den gjennomsnittlege arbeidstida. Det same gjeld for personar med

varierende arbeidstid eller for dei som har skiftarbeid kombinert med friperiodar. Faste førebuingar ut over ordinær arbeidstid er inkludert (lærarar). Arbeidstid i fleire arbeidsforhold skulle summerast. Betalt fråvære er ikkje trekt frå, medan tilfeldig meirarbeid (sesongvariasjonar, overtid) derimot ikkje er lagt til.

### Arbeidstid i veka (utført)

Faktisk utført arbeidstid er oppgitt i timeverk. Overtid og anna ekstraarbeid er rekna med, men omgrepet omfattar ikkje fråvære på grunn av sjukdom, ferie, permisjon med lønn o.l. Personar som ikkje var på arbeid i teljingsveka, t.d. på grunn av skift- eller turnusfridagar, utførte ikkje inntektsnivande arbeid denne veka.

### Bustad

Sjå *Kommune* i avsnitt 4.2.

### Bustadstrøk (tettbygd - spreittbygd)

Sjå *Tettstad* i avsnitt 4.2.

### Ekteskapeleg status

Det er brukt fire hovudgrupperingar etter ekteskapeleg status, nemleg ugifte, gifte, enkjer/enkjemenn og separerte/skilde. Ekteskapeleg status omtalar den formelle situasjonen, ikkje faktiske samlivsforhold (sambuarar).

### Familietype

Under omtalen av eininga *familie* (avsnitt 4.1 ovanfor) er det gjort greie for kven som skal reknast til same familie. På grunnlag av kva for personar som inngår i familien og kva for ekteskapeleg status dei har, blir familiane inndelte i typar, slik:

Einsleg	einpersonfamilie.
Ektepar utan barn	familien inneheld eit ektepar, men ingen ugifte, heimebuande barn.
Ektepar med barn	familien inneheld eit ektepar, og paret sine ugifte, heimebuande barn utan omsyn til alder.
Mor/far med barn	familien inneheld mor eller far og deira ugifte, heimebuande barn utan omsyn til alderen på barnet/barna.

Familietyper baserer seg på den formelle ekteskapelege statusen til personane i familien. I eit sambuarpar utgjer kvar einskild sambuar derfor sin eigen familie.

### Heiltid/deltid

Ein person kjem i gruppa heiltidsarbeid når summen av avtala/vanleg arbeidstid i alle arbeidsforhold er 30 timar eller meir i veka (120 timar eller meir over ein 4-vekersperiode).

### Næring

Yrkesaktive personar 16 år og over er grupperte etter næring ut frå opplysningar om 12-månadersperioden. Kjennemerket er knytta til det arbeidsforholdet som hadde vara lengst. Det er ikkje innhenta særskilte oppgåver om næring for teljingsveka frå 27. oktober til 2. november.

Næringsgrupperinga er gjord etter 1983-utgåva av Standard for næringsgruppering (Standardar for norsk statistikk 2). Standarden er eit fem-sifra pyramidisk system der kvart siffer viser eit grupperingsnivå.

FoB80 blei gruppert etter den førre utgåva av næringsstandarden (utgitt i 1978). Dei viktigaste endringane frå denne utgåva finn vi under Detaljhandel. Standardendringane har ingenting å seie for jamføringane med siste teljing for næring på 1-siffernivå.

Næringsgrupperinga kan etter mindre modifikasjonar på tabellnivå samanliknast med International Standard Industrial Classification of all Economic Activities (ISIC) frå 1968.

FN vedtok ein ny versjon av ISIC i 1989. Den nye versjonen vil etter kvart bli innarbeidd i næringsstandarden i dei fleste landa i Europa. Når den nye standarden blir innført i Noreg, vil folketeljingsmaterialet få næringskodar etter ISIC -89 i tillegg til dei noverande.

### Oppmøteplass på arbeid

Oppmøteplassen er den staden der oppgåvegivaren møtte fram då arbeidsdagen tok til. Grupperingskriterium er kommune. Personar som møtte på ulike stader, var til sjøs e.l. har ikkje fast oppmøteplass.

### Reisemåte til arbeidet

Reisemåten gjeld dei transportmidla vedkommande til vanleg brukte på arbeidsreisa (éin veg).

### Reisetid til arbeidet

Reisetida er den tida det tek å kome *frå* heimstaden (registrert bustadadresse) *til* arbeidsstaden (éin veg). I reisetida er gongtid og ventetid under reisa rekna med. Det same gjeld faste gjeremål, t.d. å bringe barn

til barnehage. Tilfeldige gjeremål og forseiningar blir ikkje rekna med.

For pendlarar som budde mellombels utanom heimen (hybelen, brakka) blir reisetida rekna frå heimstaden og fram til arbeidsstaden.

### **Spreittbygd/tettbygd strøk**

Sjå *Tettstad* i avsnitt 4.2.

### **Utdanning**

Utdanningsopplysningane i publikasjonen er henta frå datafil over høgste utdanning blant befolkningen pr. 1. oktober 1989, såkalla omkoda utgåve (grupperinga av grunnleggjande fagutdanning - også den som blei fullført før skoleåret 1972/73 - byggjer på 9-årig grunnskole og er plassert på klassetrinn 10, nivå 3). Folketeljingsmaterialet vil bli oppdatert med utdanningsopplysningar pr. 1. oktober 1990 så snart denne årgangen ligg føre.

Opplysningane om utdanning fullført i utlandet etter 1. november 1980 er mangelfulle i data-materialet. Dette gjeld spesielt for dei som er fødde utomlands. SSB gjennomfører derfor ei eiga undersøking i 1991 om utdanning blant innvandrare. Resultata frå undersøkinga er ikkje med i denne publikasjonen, men vil seinare gå inn i teljingsmaterialet.

Frå og med 1987 blir det i all utdanningsstatistikk frå SSB brukt seks-sifra utdanningskodar, etter Standard for utdanningsgruppering - Revidert 1989 (Standardar for norsk statistikk 7). Standarden er bygd opp som eit pyramidisk klassifikasjonssystem. Utdanninga er først ordna i grove grupper etter (samla) tid ved normal studieprogresjon. Gruppene blir kalla *utdanningsnivå*. Innanfor kvart nivå er utdanningane delte opp etter *fagfelt* og *faggrupper*. Ein del utdanningar som tidlegare var plasserte på for lågt nivå, har skifta nivå ved overgangen til revidert standard. Dei største gruppene er ingeniør- og helsefagutdanningar.

Resultata frå utdanningsstatistikken blir no presenterte etter omkoda utdanningskode (sjå ovanfor), medan folketeljinga i 1980 er basert på ein versjon av den gamle standarden som ikkje er omkoda. Derfor kan ikkje resultata frå dei to teljingane samanliknast. SSB kan lage statistikk som kan samanliknast på *grovt* nivå (grupper av utdanningsnivå) ved å dele inn FoB80 etter ny standard og kode om all grunnleggjande fagutdanning til 9 år. Slik statistikk må utførast som betalt oppdrag.

### **Yrke**

Yrkesaktive personar 16 år og over er grupperte etter yrke ut frå opplysningar om 12-månadersperioden. Kjennermerket er knytt til det arbeidsforholdet som tok lengst tid. Det er ikkje innhenta særskilte oppgaver om yrke for teljingsveka frå 27. oktober til 2. november.

Grunnlaget for yrkesgrupperinga er Standard for yrkesgruppering i offentlig norsk statistikk (utgitt av Arbeidsdirektoratet i 1965). Standarden blir ofte omtala som NYK (Nordisk yrkesklassifisering). Til folketeljinga i 1980 blei standarden ajourført av SSB ved at nye yrkestittlar blei plasserte inn på riktig stad i systemet, ein del yrkesgrupper blei slått saman og andre blei splitta i fleire grupper. Etter 1980 har SSB halde fram med ajourføring med nye yrkesnemningar.

Yrke i folketeljinga er koda med tre av dei i alt fem sifra som standarden har.

Yrke er koda på same måten og etter same standarden både i FoB80 og FoB90, slik at det er mogleg å samanlikne yrkesstatistikken mellom dei to teljingane.

NYK og dermed teljinga kan berre til ein viss grad samanliknast med den nyaste (1988) utgåva av International Standard Classification of Occupations (ISCO). Derimot er det godt samsvar med førre ISCO (1958, revidert i 1968). Det er denne versjonen som pr. 1990 blir brukt i dei fleste europeiske landa.

### **Yrkesaktivitet**

I FoB90 er det innhenta oppgaver om yrkesaktiviteten både for dei siste 12 månadene (3. november 1989 til 2. november 1990) og for den siste veka før teljings-tidspunktet (27. oktober - 2. november 1990).

Som yrkesaktive blir rekna personar 16 år og over som *hadde* inntektsgivande arbeid i minst 100 timar i 12-månadersperioden. Inntektsgivande arbeid er alt arbeid som blir utført mot betaling i form av lønn, inntekt av eiga verksemd, provisjon, honorar o.l. Deltidsarbeid, vikararbeid, barnepass, feriejobbar o.l. er også med. Det same gjeld sjukefråvære, ferie, permisjon med lønn o.l. Ved folketeljinga i 1980 skulle slikt fråvære ikkje reknast med. Arbeid som familiemedlemmer utan fast lønn i familiebedrift (t.d. butikk, gardsbruk) og verneplikts-/sivilteneste blir også rekna som yrkesaktivitet.

Dei som var yrkesaktive i 12-månadersperioden svarte også på om dei *hadde* inntektsgivande arbeid som varte minst 1 time i veka 27. oktober til 2. november 1990. Ved folketeljinga i 1980 måtte ein

ha utført arbeid som vara minst ein time for å bli rekna som yrkesaktiv i veka. Teljingane i 1980 og 1990 kan samanliknast fordi FoB90 også kan fordele dei yrkesaktive etter utført arbeidstid i veka.

### Yrkesstatus

Yrkesaktive personar 16 år og over er grupperte etter yrkesstatus ut frå arbeidsforholdet dei oppgav for 12-månadersperioden. Det er ikkje innhenta særskilte oppgåver om yrkesstatus for teljingsuka frå 27. oktober til 2. november.

Personar (også medeigarar) som arbeidde i firma organiserte som aksjeselskap, andelslag eller andre selskapsformer med avgrensa ansvar, er alltid rekna som tilsette.

Ein person er rekna som sjølvstendig dersom vedkommande dreiv verksemd aleine for eiga rekning eller saman med andre med uavgrensa ansvar (t.d. i ansvarleg selskap).

Gruppa *Familiemedlem utan fast lønn i familiebedrift* omfattar personar som arbeidde i familieverksemd utan fast lønn, og som verken var eigar eller medeigar i verksemda. Eit familiemedlem utan fast lønn kan likevel ha lønn for arbeidet i form av kost og losji, del av overskott e.l.

Der ektefellar arbeidde i felles verksemd (t.d. gardsbruk) som ikkje var organisert som aksjeselskap e.l., er den eine ektefellen rekna som sjølvstendig og den andre som familiemedlem utan fast lønn, med mindre begge ektefellane var registrerte som eigarar av verksemda.

### 4.3.2. Bustadkjennemerke

Bustadkjennemerka gjeld berre for privatbustader og personar i privathushald.

#### Areal

Arealet av bustaden er det samla arealet av rom på 6 m<sup>2</sup> eller meir som blir brukte til bustadformål. I tillegg er også entré, gangar, trapperom, vaskerom o.l. med i arealet.

#### Busette pr. bustad

Busette pr. bustad er lik talet på busette i privatbustader dividert med talet på bustader i alt.

#### Byggjeår

Byggjeåret er det året da minst halvparten av bu-

stadene i huset var ferdig til innflytting. For hus som er ombygde, er det opprinnelege byggjeåret oppgitt.

### Eige-/leigeform

Som *eigarar* er også rekna personar som har burett ved å eige ein aksje eller ein part.

Som *leige for eit avgrensa tidsrom* er rekna leigeavtaler som går til ein bestemt dato, også framleige. Bustader stilte til disposisjon gjennom arbeidsforhold for ein avgrensa tidsperiode er derimot rekna med blant *tenestebustader*.

Leige av bustaden på *Andre vilkår* gjeld t.d. ved leigekontrakt med heimel i husleigelova, munnleg leigeavtale eller kåravtale. Obligasjonsleilegheiter og trygdeleilegheiter er også tekne med her.

### Etasjeplassering

Etasjeplasseringa viser i kva for ein etasje bustaden har rom til bustadformål. For bustader som går over fleire plan, er alle etasjane oppgitt.

### Hustype

Ein *einebustad* ligg fritt med minst ein halv meter til andre hus. Han kan også innehalde ei hybelleilegheit, og eitt eller fleire rom kan vere i bruk som hybel.

*Våningshus knytt til gardsdrift* omfattar alle typar bustadhus på gardsbruket.

Eit *hus i kjede* (også *einebustad i kjede*) er bunde saman med eit anna hus ved bu, garasje/carport, svalgang e.l.

I eit *terrassehus* er leilegheitene bygde saman i ei skråning der fleire av leilegheitene har terrasse på heile eller delar av taket til leilegheita under.

*Terrasseblokk* er rekna som blokk og ikkje som terrassehus.

*Anna bustadbygg med mindre enn tre etasjar* omfattar til dømes firemannsbustad, *einebustad* med mindre enn ein halv meter mellom husa o.l.

Leilegheita ligg i eit *forretningsbygg* eller i eit *bygg for felleshushald* dersom mindre enn halvparten av golvarealet i huset blir brukt til privatbustad.

I nokre tabellar er hus i kjede, terrassehus og anna bustadbygg med mindre enn tre etasjar slått saman og kalla *småhus*.

### Kjøkkenet

Kjøkkenet er den delen av bustaden der det er installert utstyr til matlaginga. Kjøkkenet kan vere eit eige rom, men treng ikkje å vere det (opne løysingar).

Dersom fleire bustader har felles kjøkken, t.d. hyblar i eit hybelbygg, er alle bustadene rekna å vere utan kjøkken.

I storleiken på kjøkkenet er også golvplassen til benker og skap rekna med.

### **Kjelde til oppvarming**

I FoB90 er alle kjelder til oppvarming i bustaden tekne med, medan det ved siste teljing berre var den viktigaste som blei registrert.

### **Plan i bustaden**

Bustaden seier vi ligg på eitt plan dersom kjøkken, bad/dusj, wc og minst eitt bustadrom er i same etasje utan trapper mellom.

### **Tilgjenge**

Som eit mål for korleis ein kan ta seg fram til bustaden, er det nytta ei inndeling etter plan i bustaden, etasjeplassering i bustaden og om huset har heis.

### **Rom - talet på**

I talet på rom er med bustadrom på 6 m<sup>2</sup> eller meir som kan nyttast året rundt. Kjøkken, bad, wc, vaske-rom, gang o.l. er ikkje med, og heller ikkje rom som berre blir nytta til næringsverksemd.

### **Rom pr. bustad**

er summen av alle rom dividert med talet på bustader. I FoB90 er det ikkje innhenta spesifiserte oppgåver over talet på rom i bustader med ni eller fleire rom. I oppgåvene for *rom i alt* er tala på rom i bustaden med ni eller fleire rom derfor rekna ut frå eit gjenomsnittstal. Data frå Buforholdsundersøkinga 1988 er brukt som berekningsgrunnlag.

## **4.3.3. Hushaldskjennemerke**

Hushaldskjennemerka gjeld for privathushald og personar registrerte som busette i privathushald.

### **Avfallssortering (kjeldesortering)**

Oppgåvene over avfallssorteringa viser eit utval avfallstypar som blir sorterte ut frå hushaldsavfallet og leverte/henta etter at dei er sorterte ut. Kvant hushald kunne krysse av for fleire typar utsortert avfall. Nokre hushald sorterer fleire typar avfall. Derfor blir summen av hushald etter avfallstype større enn talet på hushald som sorterer avfall i alt.

### **Bil - talet på bilar i hushaldet**

Med å disponere bil meiner ein å eige/leige bil eller å ha høve til å bruke firmabil privat. Stasjonsvogn, kombinert bil eller varebil som blir brukt til privatkjøring, er også rekna med i talet på bilar.

### **Familiar - talet på familiar i hushaldet**

Sjå *Familie* i avsnitt 4.1 og *Familietype* i avsnitt 4.3.

### **Hushaldstype (talet på barn i hushaldet)**

I tabellane er hushalda delte inn i einperson- og fleirpersonhushald. Fleirpersonhushald er vidare delte inn i hushald med og utan barn.

Eininga *Barn* omfattar ugifte heimebuande barn under 18 år som er registrerte busette i familien til minst ein av foreldra eller andre føresette. Eldre barn som bur i heimen, er ikkje rekna inn i talet på barn i hushaldet. Hushald der alle dei heimebuande barna er 18 år eller eldre, blir derfor rekna til gruppa fleirpersonhushald utan barn.

### **Privat-/felleshushald**

Gruppa *Privathushald* omfattar alle personar som er registrerte som busette i same privatbustad.

Personar som er registrerte som busette i aldersheimar, pleieheimar, barneheimar o.l. og som får stell og tilsyn der, høyrer til *Felleshushald*. Det er ikkje innhenta hushalds- og bustadopplysningar for desse hushalda.



## 5. Merknader til tabellane

### Tabell 1

Tabell 1 tek sikte på å gje samanliknbare tal tilbake til 1875 etter kommuneinndelinga i 1990.

Over eit så langt tidsrom har det likevel funne stad så mange endringar i kommuneinndelinga at det for mange kommunar kan vere vanskeleg å gje samanliknbare tal for heile perioden.

I nokre tilfelle er endringane i kommuneinndelinga relativt store. Der har vi sett tala i parentes for å markere at folkemengda ikkje er eksakt, men er rekna ut av Norsk samfunnsvitenskapelig datatjeneste (NSD). Meir detaljert dokumentasjon får du ved å vende deg til NSD.

I 1883 blei Ørskog herad delt i to herad - Ørskog og Søkkelven (seinare Søkkkelven og Sykkylven). Skodje blei i 1902 delt i to herad - Skodje og Vatne. Stordal blei eige herad i 1892, då Stranden herad blei delt i to - Stranden (seinare Stranda) og Stordal.

I 1955 blei ein del av Ørskog ført over til Sykkylven.

I 1965 blei Stordal og Skodje slått saman med Ørskog.

I 1977 blei Stordal og Skodje igjen skilde ut frå Ørskog som eigne kommunar.

**Vernepliktige - konsekvensar for sysselsetjingstala**  
Oppgåver over dei vernepliktige og sivilt tenestepiktige er innhenta gjennom Forsvarets overkommando og Siviltenesteadministrasjonen. På grunn av rapporteringsrutinene har ikkje alle oppgåvene kome inn når kommunehefta blir publiserte.

Manglande oppgåver om verneplikts-/sivilteneste kan påvirke sysselsetjingstala for kommunen. For kommunen under eitt vil utslaga bli særsmå. Avviket vil bli størst for gruppa Menn 16 - 24 år.

Etter oppgåvene gitt i skjemaet, kan personane dette gjeld t.d. få for få arbeidsmånader i året, dei kan bli tildelte feil hovudnæring og -yrke, eller dei kan bli feilaktig grupperte som ikkje yrkesaktive.

Dei fullstendige oppgåvene om verneplikts- og sivilteneste vil bli innarbeidde i det endelege folketeljingsmaterialet.

Tabell 1. Folkemengd<sup>1</sup> ved folketeljingane 1875-1990, etter kommunegrensar pr. 3. november 1990

År	Folke- mengd	År	Folke- mengd	År	Folke- mengd	År	Folke- mengd
1875 ...	(1123)	1920 ...	(1247)	1960 ...	1649	1980 ...	1911
1900 ...	(1219)	1946 ...	(1382)	1970 ...	1673	1990 ...	1977

<sup>1</sup> Tal i parentes er rekna ut av NSD, sjå tekstdelen.

Kj e l d e: Folketeljingar, materiale i SSB og Norsk samfunnsvitenskapelig datatjeneste (NSD).

Tabell 2. Folkemengd etter kjønn, ekteskapeleg status og alder. 3. november 1990

Alder	I alt	Menn					Kvinner				
		I alt	Ugifte	Gifte	Enkje- menn	Separer- te og skilde	I alt	Ugifte	Gifte	Enkjer	Separer- te og skilde
I alt .....	1977	961	477	438	24	22	1016	452	439	103	22
0 - 4 .....	140	67	67	-	-	-	73	73	-	-	-
5 - 9 .....	140	70	70	-	-	-	70	70	-	-	-
10 - 14 .....	131	70	70	-	-	-	61	61	-	-	-
15 - 19 .....	139	65	65	-	-	-	74	74	-	-	-
20 - 24 .....	125	65	63	2	-	-	60	50	10	-	-
25 - 29 .....	118	64	45	17	-	2	54	24	28	-	2
30 - 34 .....	166	83	29	49	-	5	83	11	69	-	3
35 - 39 .....	130	71	10	60	1	-	59	4	50	-	5
40 - 44 .....	146	78	13	61	-	4	68	5	60	-	3
45 - 49 .....	126	66	7	54	-	5	60	6	50	2	2
50 - 54 .....	71	31	6	23	1	1	40	12	25	2	1
55 - 59 .....	65	34	7	27	-	-	31	5	22	4	-
60 - 64 .....	94	36	5	28	-	3	58	13	35	8	2
65 - 69 .....	135	60	9	47	4	-	75	14	43	17	1
70 - 74 .....	86	32	1	28	3	-	54	12	19	21	2
75 - 79 .....	77	32	4	20	6	2	45	7	17	21	-
80 - 84 .....	42	21	5	13	3	-	21	4	6	11	-
85 - 89 .....	25	9	1	6	2	-	16	2	4	10	-
90 - .....	21	7	-	3	4	-	14	5	1	7	1
0 - 6 .....	191	89	89	-	-	-	102	102	-	-	-
7 - 12 .....	174	91	91	-	-	-	83	83	-	-	-
13 - 15 .....	74	40	40	-	-	-	34	34	-	-	-
16 - 19 .....	111	52	52	-	-	-	59	59	-	-	-
20 - 44 .....	685	361	160	189	1	11	324	94	217	-	13
45 - 66 .....	399	189	27	151	2	9	210	37	147	21	5
67 - .....	343	139	18	98	21	2	204	43	75	82	4
16 - 24 .....	236	117	115	2	-	-	119	109	10	-	-
25 - 39 .....	414	218	84	126	1	7	196	39	147	-	10
40 - 66 .....	545	267	40	212	2	13	278	42	207	21	8

Tabell 3. Hovudtal for utdanning. Personar 16-66 år etter yrkesaktivitet, arbeidstid i året, kjønn og utdanning<sup>1</sup>.  
3. november 1989 - 2. november 1990

Kjønn og høgste utdanning	I alt	Ikkje yrkesaktive	Yrkesaktive					
			I alt	Heiltid		Deltid		Både heiltid og deltid i året
				Heile året	Delar av året	Heile året	Delar av året	
I alt	1195	249	946	548	105	154	81	58
<b>Menn</b>								
I alt	602	77	525	399	72	12	19	23
Barne- og ungdomsskolenivå,								
1-9 år i alt	116	24	92	61	18	6	4	3
Folkeskoleutdanning	25	7	18	11	5	1	1	-
9-årig ungdomsskole	42	14	28	14	9	2	1	2
Ungdomsskolenivå elles	49	3	46	36	4	3	2	1
Gymnasnivå I, 10 år, i alt								
Allment fagfelt	33	3	30	23	2	-	4	1
Industri, handverk og teknikk	82	11	71	55	12	-	3	1
Samferdsel	3	1	2	1	-	-	-	1
Helsevern	-	-	-	-	-	-	-	-
Jordbruk, skogbruk og fiske	8	2	6	4	2	-	-	-
Gymnasnivå I elles	22	3	19	15	1	1	1	1
Gymnasnivå II, 11 - 12 år, i alt								
Allment fagfelt	27	2	25	16	7	-	-	2
Administrasjon og økonomi	14	2	12	7	4	-	-	1
Industri, handverk og teknikk	97	5	92	75	11	1	1	4
Samferdsel	11	-	11	7	2	-	2	-
Helsevern	-	-	-	-	-	-	-	-
Jordbruk, skogbruk og fiske	19	6	13	11	-	-	-	2
Tenesteyting og forsvar	10	2	8	6	1	1	-	-
Gymnasnivå II elles	4	-	4	4	-	-	-	-
Universitets- og høgskolenivå I,								
13 - 14 år, i alt	76	1	75	63	6	1	2	3
Undervisning	4	-	4	4	-	-	-	-
Administrasjon, økonomi, samfunnsvitenskap og jus	17	-	17	12	2	1	1	1
Naturvitenskap og teknikk	36	1	35	30	3	-	-	2
Helsevern	1	-	1	1	-	-	-	-
Universitets- og høgskolenivå I elles	18	-	18	16	1	-	1	-
Universitets- og høgskolenivå II, III og forskarnivå, over 14 år,								
i alt	47	1	46	41	1	2	-	2
Undervisning	23	-	23	20	1	1	-	1
Administrasjon, økonomi, samfunnsvitenskap og jus	5	-	5	5	-	-	-	-
Naturvitenskap og teknikk	5	1	4	4	-	-	-	-
Universitets- og høgskolenivå II, III og forskarnivå elles	14	-	14	12	-	1	-	1
Uoppgitt, inga utdanning og utdanning på førskolenivå	33	14	19	10	5	-	2	2
<b>Kvinner</b>								
I alt	593	172	421	149	33	142	62	35
Barne- og ungdomsskolenivå,								
1-9 år i alt	117	51	66	18	5	27	13	3
Folkeskoleutdanning	35	19	16	7	-	7	2	-
9-årig ungdomsskole	39	18	21	2	5	4	8	2
Ungdomsskolenivå elles	43	14	29	9	-	16	3	1
Gymnasnivå I, 10 år, i alt								
Allment fagfelt	53	11	42	20	2	15	3	2
Industri, handverk og teknikk	12	4	8	2	1	4	-	1
Samferdsel	3	1	2	1	-	1	-	-
Helsevern	31	3	28	10	-	10	7	1
Jordbruk, skogbruk og fiske	1	-	1	-	1	-	-	-
Gymnasnivå I elles	136	32	104	36	5	43	12	8
Gymnasnivå II, 11 - 12 år, i alt								
Allment fagfelt	44	12	32	7	6	9	8	2
Administrasjon og økonomi	31	5	26	6	5	7	5	3
Industri, handverk og teknikk	8	1	7	2	1	1	3	-
Samferdsel	4	-	4	1	-	-	1	2
Helsevern	16	1	15	10	-	2	-	3

<sup>1</sup> Høgste fullførte utdanning pr. 1. oktober 1989.

Tabell 3 (framh.). Hovudtal for utdanning. Personar 16-66 år etter yrkesaktivitet, arbeidstid i året, kjønn og utdanning<sup>1</sup>. 3. november 1989 - 2. november 1990

Kjønn og høgste utdanning	I alt	Ikkje yrkesaktive	Yrkesaktive					
			I alt	Heiltid		Deltid		Både heiltid og deltid i året
				Heile året	Delar av året	Heile året	Delar av året	
Gymnasnivå II, 11-12 år (framh.)								
Jordbruk, skogbruk og fiske	2	-	2	2	-	-	-	-
Tenesteyting og forsvar	3	1	2	-	-	2	-	-
Gymnasnivå II elles	3	-	3	1	2	-	-	-
Universitets- og høgskolenivå I, 13 - 14 år, i alt	38	5	33	13	3	10	3	4
Undervisning	12	-	12	6	-	5	-	1
Administrasjon, økonomi, samfunnsvitenskap og jus	7	3	4	1	1	1	1	-
Naturvitenskap og teknikk	-	-	-	-	-	-	-	-
Helsevern	14	-	14	6	1	4	1	2
Universitets- og høgskolenivå I elles	5	2	3	-	1	-	1	1
Universitets- og høgskolenivå II, III og forskarnivå, over 14 år, i alt	39	2	37	18	2	9	4	4
Undervisning	26	2	24	13	1	5	3	2
Administrasjon, økonomi, samfunnsvitenskap og jus	2	-	2	1	1	-	-	-
Naturvitenskap og teknikk	-	-	-	-	-	-	-	-
Universitets- og høgskolenivå II, III og forskarnivå elles	11	-	11	4	-	4	1	2
Uoppgitt, inga utdanning og utdanning på førskolenivå	52	43	9	2	-	2	3	2

<sup>1</sup> Sjå note 1, førre sida.

Tabell 4. Personar 16 år og over. Hovudtal for yrkesaktivitet i året 3. november 1989 - 2. november 1990

	I alt	Ikkje yrkesaktive	Yrkesaktive			Prosent yrkesaktive		
			I alt	Menn	Kvinner	I alt	Menn	Kvinner
I alt	1538	557	981	547	434	63,8	73,8	54,5
<b>Alder</b>								
16-19	111	66	45	23	22	40,5	44,2	37,3
20-24	125	21	104	56	48	83,2	86,2	80,0
25-29	118	18	100	59	41	84,7	92,2	75,9
30-39	296	29	267	151	116	90,2	98,1	81,7
40-49	272	20	252	138	114	92,6	95,8	89,1
50-59	136	33	103	60	43	75,7	92,3	60,6
60-66	137	62	75	38	37	54,7	65,5	46,8
67-69	92	75	17	9	8	18,5	23,7	14,8
70-	251	233	18	13	5	7,2	12,9	3,3
<b>Ekteskapeleg status</b>								
Ugifte	490	196	294	186	108	60,0	72,4	46,4
Gifte	877	236	641	340	301	73,1	77,6	68,6
Før gifte	171	125	46	21	25	26,9	45,7	20,0
<b>Familietype</b>								
Einslege	304	196	108	63	45	35,5	57,3	23,2
Ektepar utan ugifte barn	262	148	114	58	56	43,5	44,3	42,7
Ektepar med ugifte barn	846	166	680	384	296	80,4	85,9	74,2
Mor/far med ugifte barn	126	47	79	42	37	62,7	79,2	50,7
<b>Utdanning</b>								
Barne- og ungdomsskolenivå	407	237	170	99	71	41,8	53,2	32,1
Gymnasnivå	819	229	590	308	282	72,0	78,8	65,9
Universitets- og høgskolenivå	214	21	193	121	72	90,2	93,1	85,7
Uoppgitt, inga utdanning eller utdanning på førskolenivå	98	70	28	19	9	28,6	55,9	14,1

Tabell 5. Hovudtal for yrkesaktive i året 3. november 1989 - 2. november 1990

	I alt	Menn			Kvinner				Prosent	
		I alt	16-24	25-66	67-	I alt	16-24	25-66		67-
I alt	981	547	79	446	22	434	70	351	13	100,0
<b>Næring</b>										
Jordbruk, skogbruk, fiske og fangst	83	57	10	33	14	26	2	19	5	8,5
Oljeutvinning og bergverksdrift	2	2	-	2	-	-	-	-	-	0,2
Industri	171	119	33	83	3	52	13	38	1	17,4
Kraft- og vassforsyning	18	18	2	15	1	-	-	-	-	1,8
Byggje- og anleggsverksemd	98	95	7	87	1	3	-	3	-	10,0
Varehandel, hotell- og restaurantverksemd	122	60	7	51	2	62	18	43	1	12,4
Transport, lagring, post og telekommunikasjonar	78	66	6	60	-	12	1	10	1	8,0
Bank- og finansieringsverksemd, forsikringsverksemd, eigedomsdrift og forretningsmessig tenesteyting	30	20	-	20	-	10	1	9	-	3,1
Offentleg, sosial og privat tenesteyting	379	110	14	95	1	269	35	229	5	38,6
<b>Yrkesfelt</b>										
Teknisk, vitenskapelig, humanistisk og kunstnarleg arbeid	280	90	7	83	-	190	25	164	1	28,5
Administrasjons- og forvaltningsarbeid, bedrifts- og organisasjonsleiing	28	26	-	26	-	2	-	2	-	2,9
Kontorarbeid	64	15	2	12	1	49	6	42	1	6,5
Handelsarbeid	98	50	4	43	3	48	10	37	1	10,0
Jordbruks-, skogbruks- og fiskearbeid	80	54	8	32	14	26	2	19	5	8,2
Gruve- og sprengingsarbeid m.m.	7	7	-	7	-	-	-	-	-	0,7
Transport- og kommunikasjonsarbeid	66	60	4	56	-	6	-	5	1	6,7
Industri-, byggje- og anleggsarbeid	244	213	43	167	3	31	8	23	-	24,9
Servicearbeid og militært arbeid	114	32	11	20	1	82	19	59	4	11,6
<b>Yrkesstatus</b>										
Tilsett	862	465	75	380	10	397	67	320	10	87,9
Sjølvtøndig	105	78	3	63	12	27	1	25	1	10,7
Familiemedlem utan fast lønn	14	4	1	3	-	10	2	6	2	1,4
<b>Arbeidstid i året<sup>1</sup></b>										
Berre heiltid, i alt	673	487	56	415	16	186	37	145	4	68,6
Berre deltid, i alt	248	35	12	19	4	213	24	180	9	25,3
Både heiltid og deltid, i alt	60	25	11	12	2	35	9	26	-	6,1
<b>Yrkesaktiv i 12 månader</b>										
Heiltid	563	412	24	375	13	151	15	134	2	57,4
Deltid	163	15	2	10	3	148	7	135	6	16,6
Både heiltid og deltid i perioden	38	17	6	9	2	21	6	15	-	3,9
Heiltid 0-3 månader	17	7	3	4	-	10	4	6	-	1,7
Heiltid 4-6 månader	12	6	2	2	2	6	2	4	-	1,2
Heiltid 7-9 månader	5	3	-	3	-	2	-	2	-	0,5
Heiltid 10-11 månader	4	1	1	-	-	3	-	3	-	0,4
<b>Yrkesaktiv i 6-11 månader</b>										
Heiltid	56	45	14	30	1	11	2	8	1	5,7
Deltid	52	8	2	6	-	44	7	34	3	5,3
Både heiltid og deltid i perioden	13	2	1	1	-	11	-	11	-	1,3
<b>Yrkesaktiv i 1-5 månader</b>										
Heiltid	54	30	18	10	2	24	20	3	1	5,5
Deltid	33	12	8	3	1	21	10	11	-	3,4
Både heiltid og deltid i perioden	9	6	4	2	-	3	3	-	-	0,9
<b>Avtala arbeidstid i veka</b>										
Ikkje yrkesaktiv i veka	141	71	39	26	6	70	27	38	5	14,4
1- 9 timar	33	9	1	4	4	24	9	13	2	3,4
10-19 timar	94	16	1	13	2	78	3	71	4	9,6
20-29 timar	92	12	1	10	1	80	5	75	-	9,4
30-34 timar	43	9	-	8	1	34	5	29	-	4,4
35-39 timar	373	251	23	226	2	122	17	104	1	38,0
40 timar og over	205	179	14	159	6	26	4	21	1	20,9

<sup>1</sup> Heiltid er *samla* arbeidstid på 30 timar eller meir i veka (alle arbeidsforhold), noko som svarer til 120 timar eller meir over ein firevøkersperiode.

Tabell 6. Yrkesaktive 16 år og over, etter alder og næring/yrkesfelt. 3. november 1989 - 2. november 1990

	I alt	Alder									Prosent av dei yrkesaktive
		16-19	20-24	25-29	30-39	40-49	50-59	60-66	67-69	70-	
I alt	981	45	104	100	267	252	103	75	17	18	100,0
<b>Næring</b>											
Jordbruk	72	5	2	1	8	16	9	13	6	12	7,3
Skogbruk	2	-	1	-	-	-	-	1	-	-	0,2
Fiske og fangst	9	1	3	1	-	2	1	-	1	-	0,9
Oljeutvinning og bergverksdrift	2	-	-	1	-	-	1	-	-	-	0,2
Industri i alt	171	11	35	25	45	28	14	9	2	2	17,4
Næringsmiddel-, drikkevare- og tobakksindustri	25	2	3	5	4	6	2	1	1	1	2,5
Tekstil-, klesvare-, ler- og lervareindustri	4	1	-	-	1	-	-	2	-	-	0,4
Trevareindustri	69	3	22	9	13	11	6	5	-	-	7,0
Treforedling, grafisk industri og forlag	14	1	4	-	5	3	1	-	-	-	1,4
Kjemisk industri, mineral-, olje-, kol-, gummi- og plastindustri	9	-	4	-	2	2	-	-	-	1	0,9
Keramikk- og glasindustri	8	2	-	1	2	1	1	-	1	-	0,8
Metallindustri	-	-	-	-	-	-	-	-	-	-	-
Verkstadindustri	42	2	2	10	18	5	4	1	-	-	4,3
Industri elles	-	-	-	-	-	-	-	-	-	-	-
Kraft- og vassforsyning	18	1	1	1	4	7	1	2	-	1	1,8
Byggje- og anleggsverksemd	98	1	6	17	29	28	10	6	-	1	10,0
Varehandel	107	10	8	9	24	34	10	9	2	1	10,9
Hotell- og restaurantdrift	15	3	4	2	5	1	-	-	-	-	1,5
Landtransport	31	1	2	3	10	6	8	1	-	-	3,2
Sjøtransport	24	1	1	3	4	12	3	-	-	-	2,4
Transport elles, lagring, post og telekommunikasjonar	23	-	2	1	8	6	5	-	1	-	2,3
Bank- og finansieringsverksemd	7	-	-	2	2	2	1	-	-	-	0,7
Forsikringsverksemd, eigedomsdrift og forretningsmessig tenesteyting	23	-	1	3	10	5	4	-	-	-	2,3
Offentleg administrasjon, forsvar, politi og rettsvesen	56	-	7	7	10	19	8	5	-	-	5,7
Renovasjon og reingjering	-	-	-	-	-	-	-	-	-	-	-
Undervisning og forskningsverksemd	87	-	8	5	27	28	11	6	2	-	8,9
Helse- og sosialtenester	215	8	20	17	75	52	17	22	3	1	21,9
Kulturell tenesteyting, underholdning og sport	1	1	-	-	-	-	-	-	-	-	0,1
Personleg tenesteyting	20	2	3	2	6	6	-	1	-	-	2,0
<b>Yrkesfelt</b>											
Teknisk, vitenskapelig, humanistisk og kunstnarleg arbeid	280	4	28	19	111	80	16	21	1	-	28,5
Administrasjons- og forvaltningsarbeid, bedrifts- og organisasjonsleiing i alt	28	-	-	2	3	18	5	-	-	-	2,9
Offentleg administrasjons- og forvaltningsarbeid	13	-	-	2	1	6	4	-	-	-	1,3
Bedrifts- og organisasjonsleiing	15	-	-	-	2	12	1	-	-	-	1,5
Kontorarbeid	64	1	7	6	14	20	9	5	1	1	6,5
Handelsarbeid	98	9	5	8	23	31	12	6	2	2	10,0
Jordbruks-, skogbruks- og fiskearbeid	80	6	4	2	8	17	10	14	7	12	8,2
Gruve- og sprengingsarbeid m.m.	7	-	-	2	-	3	2	-	-	-	0,7
Transport og kommunikasjonsarbeid	66	-	4	6	20	21	12	2	1	-	6,7
Industri-, byggje- og anleggsarbeid i alt	244	11	40	44	64	43	21	18	1	2	24,9
Jern- og metallvarearbeid	58	2	10	14	18	7	5	2	-	-	5,9
Elektroarbeid	28	1	3	3	7	7	3	4	-	-	2,9
Trearbeid	56	1	8	7	14	12	6	8	-	-	5,7
Næringsmiddelarbeid	15	3	3	4	2	1	1	-	1	-	1,5
Maskin- og motordrift	10	-	1	2	5	1	-	-	-	1	1,0
Laste-, losse- og lagerarbeid	2	-	-	1	-	1	-	-	-	-	0,2
Industri-, byggje- og anleggsarbeid elles	75	4	15	13	18	14	6	4	-	1	7,6
Servicearbeid og militært arbeid	114	14	16	11	24	19	16	9	4	1	11,6

Tabell 7. Yrkesaktive 16 år og over, etter kjønn, arbeidstid i året og næring/yrkesfelt. 3. november 1989 - 2. november 1990

	I alt	Yrkesaktiv i 12 måneder			Yrkesaktiv i 6-11 måneder		Yrkesaktiv i 1-5 måneder			
		Heiltid <sup>1</sup>	Deltid <sup>1</sup>	Både heiltid og deltid i perioden	Heiltid	Deltid	Både heiltid og deltid i perioden	Heiltid	Deltid	Både heiltid og deltid i perioden
Yrkesaktive i alt	981	563	163	38	56	52	13	54	33	9
<b>Menn i alt</b>	547	412	15	17	45	8	2	30	12	6
<b>Næring</b>										
Jordbruk	46	32	4	8	-	-	-	-	2	-
Skogbruk	2	-	-	-	1	-	-	-	1	-
Fiske og fangst	9	4	-	-	2	1	-	1	-	1
Oljeutvinning og bergverksdrift	2	1	-	-	-	-	-	1	-	-
Industri i alt	119	82	-	4	14	2	2	11	3	1
Næringsmiddel-, drikkevare- og tobakksindustri	18	11	-	2	1	-	-	3	1	-
Tekstil-, klesvare-, lær- og lervareindustri	3	2	-	-	-	-	-	-	1	-
Trevareindustri	37	22	-	2	7	1	1	2	1	1
Treforedling, grafisk industri og forlag	5	3	-	-	-	-	1	1	-	-
Kjemisk industri, mineral-, olje-, kol-, gummi- og plastindustri	9	7	-	-	-	-	-	2	-	-
Keramikk- og glasindustri	8	6	-	-	-	1	-	1	-	-
Metallindustri	-	-	-	-	-	-	-	-	-	-
Verkstadindustri	39	31	-	-	6	-	-	2	-	-
Industri elles	-	-	-	-	-	-	-	-	-	-
Kraft- og vassforsyning	18	16	-	-	-	-	-	2	-	-
Byggje- og anleggsverksemd	95	65	2	1	16	2	-	6	2	1
Varehandel	57	48	2	1	1	-	-	4	-	1
Hotell- og restaurantdrift	3	1	-	-	1	-	-	1	-	-
Landtransport	30	24	1	-	2	2	-	-	1	-
Sjøtransport	24	21	-	-	2	-	-	-	-	1
Transport elles, lagring, post og telekommunikasjonar	12	11	-	-	-	-	-	-	1	-
Bank- og finansieringsverksemd	2	2	-	-	-	-	-	-	-	-
Forsikringsverksemd, eigedomsdrift og forretningsmessig tenesteyting	18	16	1	-	-	-	-	-	-	1
Offentleg administrasjon, forsvar, politi og rettsvesen	38	32	1	-	3	-	-	2	-	-
Renovasjon og reingjering	-	-	-	-	-	-	-	-	-	-
Undervisning og forskningsverksemd	36	30	1	1	2	1	-	1	-	-
Helse- og sosialtenester	25	18	2	2	-	-	-	1	2	-
Kulturell tenesteyting, underhaldning og sport	-	-	-	-	-	-	-	-	-	-
Personleg tenesteyting	11	9	1	-	1	-	-	-	-	-
<b>Yrkesfelt</b>										
Teknisk, vitenskapelig, humanistisk og kunstnarleg arbeid	90	78	4	3	1	-	-	3	1	-
Administrasjons- og forvaltningsarbeid, bedrifts- og organisasjonsleiing i alt	26	25	-	-	1	-	-	-	-	-
Offentleg administrasjons- og forvaltningsarbeid	13	13	-	-	-	-	-	-	-	-
Bedrifts- og organisasjonsleiing	13	12	-	-	1	-	-	-	-	-
Kontorarbeid	15	12	-	-	-	-	-	3	-	-
Handelsarbeid	50	42	3	1	1	-	1	1	-	1
Jordbruks-, skogbruks- og fiskearbeid	54	36	4	8	2	-	-	1	3	-
Gruve- og sprengingsarbeid m.m.	7	4	-	-	2	-	-	1	-	-
Transport og kommunikasjonsarbeid	60	49	1	2	4	2	-	-	2	-
Industri-, byggje- og anleggsarbeid i alt	213	148	2	3	29	4	1	19	4	3
Jern- og metallvarearbeid	58	48	1	-	5	-	-	3	1	-
Elektroarbeid	28	20	-	1	3	-	-	4	-	-
Trearbeid	50	27	-	-	16	2	1	3	1	-
Næringsmiddelarbeid	11	6	-	-	1	-	-	3	-	1
Maskin- og motordrift	10	9	-	-	1	-	-	-	-	-
Laste-, losse- og lagerarbeid	2	-	1	-	-	-	-	1	-	-
Industri-, byggje- og anleggsarbeid elles	54	38	-	2	3	2	-	5	2	2
Servicearbeid og militært arbeid	32	18	1	-	5	2	-	2	2	2

<sup>1</sup> Heiltid er *samla* arbeidstid på 30 timar eller meir i veka (alle arbeidsforhold), noko som svarer til 120 timar eller meir over ein firevekersperiode.

Tabell 7 (framh.). Yrkesaktive 16 år og over, etter kjønn, arbeidstid i året og næring/yrkesfelt. 3. november 1989 - 2. november 1990

	I alt	Yrkesaktiv i 12 måneder			Yrkesaktiv i 6-11 måneder		Yrkesaktiv i 1-5 måneder			
		Heiltid <sup>1</sup>	Deltid <sup>1</sup>	Både heiltid og deltid i perioden	Heiltid	Deltid	Både heiltid og deltid i perioden	Heiltid	Deltid	Både heiltid og deltid i perioden
<b>Kvinner I alt</b> .....	434	151	148	21	11	44	11	24	21	3
<b>Næring</b>										
Jordbruk .....	26	17	4	-	-	2	-	1	2	-
Skogbruk .....	-	-	-	-	-	-	-	-	-	-
Fiske og fangst .....	-	-	-	-	-	-	-	-	-	-
Oljeutvinning og bergverksdrift .....	-	-	-	-	-	-	-	-	-	-
Industri i alt .....	52	19	15	3	3	4	1	2	5	-
Næringsmiddel-, drikkevare- og tobakksindustri .....	7	2	1	-	-	-	1	1	2	-
Tekstil-, klesvare-, ler- og lervareindustri .....	1	1	-	-	-	-	-	-	-	-
Trevareindustri .....	32	13	8	3	2	3	-	1	2	-
Treforedling, grafisk industri og forlag .....	9	2	5	-	-	1	-	-	1	-
Kjemisk industri, mineral-, olje-, kol-, gummi- og plastindustri .....	-	-	-	-	-	-	-	-	-	-
Keramikk- og glasindustri .....	-	-	-	-	-	-	-	-	-	-
Metallindustri .....	-	-	-	-	-	-	-	-	-	-
Verkstadindustri .....	3	1	1	-	1	-	-	-	-	-
Industri elles .....	-	-	-	-	-	-	-	-	-	-
Kraft- og vassforsyning .....	-	-	-	-	-	-	-	-	-	-
Bygge- og anleggsverksemd .....	3	1	1	-	1	-	-	-	-	-
Varehandel .....	50	17	21	-	-	6	-	1	5	-
Hotell- og restaurantdrift .....	12	5	2	-	-	2	2	-	-	1
Landtransport .....	1	-	-	-	-	1	-	-	-	-
Sjøtransport .....	-	-	-	-	-	-	-	-	-	-
Transport elles, lagring, post og telekommunikasjonar .....	11	4	3	2	1	-	1	-	-	-
Bank- og finansieringsverksemd .....	5	3	2	-	-	-	-	-	-	-
Forsikringsverksemd, egedomsdrift og forretningsmessig tenesteyting .....	5	1	1	-	-	1	1	-	1	-
Offentleg administrasjon, forsvar, politi og rettsvesen .....	18	8	8	-	1	1	-	-	-	-
Renovasjon og reingjering .....	-	-	-	-	-	-	-	-	-	-
Undervisning og forskningsverksemd .....	51	20	17	2	-	6	1	4	-	1
Helse- og sosialtenester .....	190	55	69	14	5	20	4	15	7	1
Kulturell tenesteyting, underholdning og sport .....	1	-	-	-	-	-	-	-	1	-
Personleg tenesteyting .....	9	1	5	-	-	1	1	1	-	-
<b>Yrkesfelt</b>										
Teknisk, vitenskapelig, humanistisk og kunstnarleg arbeid .....	190	64	60	13	5	20	5	16	5	2
Administrasjons- og forvaltningsarbeid, bedrifts- og organisasjonsleiing i alt .....	2	1	-	-	1	-	-	-	-	-
Offentleg administrasjons- og forvaltningsarbeid .....	-	-	-	-	-	-	-	-	-	-
Bedrifts- og organisasjonsleiing .....	2	1	-	-	1	-	-	-	-	-
Kontorarbeid .....	49	19	19	3	1	4	1	-	2	-
Handelsarbeid .....	48	18	19	-	-	4	-	1	6	-
Jordbruks-, skogbruks- og fiskearbeid .....	26	17	4	-	-	2	-	1	2	-
Gruve- og sprengingsarbeid m.m. ....	-	-	-	-	-	-	-	-	-	-
Transport og kommunikasjonsarbeid .....	6	3	3	-	-	-	-	-	-	-
Industri-, bygge- og anleggsarbeid i alt .....	31	12	7	1	3	2	1	2	3	-
Jern- og metallvarearbeid .....	-	-	-	-	-	-	-	-	-	-
Elektroarbeid .....	-	-	-	-	-	-	-	-	-	-
Trearbeid .....	6	5	-	-	1	-	-	-	-	-
Næringsmiddelarbeid .....	4	-	1	-	-	-	1	1	1	-
Maskin- og motordrift .....	-	-	-	-	-	-	-	-	-	-
Laste-, losse- og lagerarbeid .....	-	-	-	-	-	-	-	-	-	-
Industri-, bygge- og anleggsarbeid elles .....	21	7	6	1	2	2	-	1	2	-
Servicearbeid og militært arbeid .....	82	17	36	4	1	12	4	4	3	1

<sup>1</sup> Sjå note 1, førre sida.



Tabell 8. Hovudtal for yrkesaktive i veka 27. oktober - 2. november 1990, etter vanleg/avtala arbeidstid

	I alt	Menn					Kvinner				
		I alt	1-19 timar	20-29 timar	30-39 timar	40 timar og over	I alt	1-19 timar	20-29 timar	30-39 timar	40 timar og over
I alt .....	840	476	25	12	260	179	364	102	80	156	26
<b>Alder</b>											
16-19 .....	19	7	1	-	4	2	12	9	-	3	-
20-24 .....	64	33	1	1	19	12	31	3	5	19	4
25-29 .....	83	51	4	2	31	14	32	6	8	17	1
30-39 .....	241	142	3	2	89	48	99	31	25	37	6
40-49 .....	243	135	3	3	68	61	108	27	24	48	9
50-59 .....	102	60	5	2	30	23	42	9	10	20	3
60-66 .....	64	32	2	1	16	13	32	11	8	11	2
67-69 .....	13	8	1	1	2	4	5	3	-	1	1
70- .....	11	8	5	-	1	2	3	3	-	-	-
<b>Ekteskapeleg status</b>											
Ugifte .....	208	134	8	6	73	47	74	15	5	46	8
Gifte .....	592	322	16	6	180	120	270	81	73	99	17
Før gifte .....	40	20	1	-	7	12	20	6	2	11	1
<b>Familletype</b>											
Einslege .....	92	54	3	1	27	23	38	5	3	27	3
Ektepar utan ugifte barn .....	104	54	7	4	26	17	50	14	10	23	3
Ektepar med ugifte barn .....	573	330	14	7	186	123	243	75	63	87	18
Mor/far med ugifte barn .....	71	38	1	-	21	16	33	8	4	19	2
<b>Utdanning</b>											
Barne- og ungdomsskolenivå .....	143	84	6	4	45	29	59	25	10	21	3
Gymnasnivå .....	504	265	16	5	149	95	239	67	55	98	19
Universitets- og høgskolenivå .....	174	114	3	3	56	52	60	9	13	34	4
Uoppgitt, inga utdanning eller utdanning på førskolenivå .....	19	13	-	-	10	3	6	1	2	3	-
<b>Utført arbeidstid i veka</b>											
Var ikkje på arbeid .....	24	9	-	-	2	7	15	7	4	2	2
1 - 19 timar .....	111	22	19	2	1	-	89	82	2	4	1
20 - 29 timar .....	94	13	1	7	5	-	81	9	66	5	1
30 - 39 timar .....	380	233	2	2	216	13	147	3	5	139	-
40 timar og over .....	231	199	3	1	36	159	32	1	3	6	22

Tabell 9. Yrkesaktive 16 år og over i veka 27. oktober - 2. november 1990, etter kjønn, vanleg/avtala arbeidstid og næring/yrkesfelt

	I alt	Menn					Kvinner				
		I alt	1-19 timar	20-29 timar	30-39 timar	40 timar og over	I alt	1-19 timar	20-29 timar	30-39 timar	40 timar og over
I alt	840	476	25	12	260	179	364	102	80	156	26
<b>Næring</b>											
Jordbruk	52	36	4	2	7	23	16	3	1	3	9
Skogbruk	-	-	-	-	-	-	-	-	-	-	-
Fiske og fangst	7	7	-	-	2	5	-	-	-	-	-
Oljeutvinning og bergverksdrift	1	1	-	-	-	1	-	-	-	-	-
Industri i alt	144	98	6	-	59	33	46	9	13	22	2
Næringsmiddel-, drikkevare- og tobaksindustri	21	15	2	-	9	4	6	3	1	2	-
Tekstil-, klesvare-, lær- og lervareindustri	4	3	-	-	3	-	1	-	-	1	-
Trevareindustri	61	31	1	-	21	9	30	3	8	17	2
Treforedling, grafisk industri og forlag	11	3	-	-	1	2	8	2	4	2	-
Kjemisk industri, mineral-, olje-, kol-, gummi- og plastindustri	8	8	1	-	3	4	-	-	-	-	-
Keramikk- og glasindustri	6	6	1	-	4	1	-	-	-	-	-
Metallindustri	-	-	-	-	-	-	-	-	-	-	-
Verkstadindustri	33	32	1	-	18	13	1	1	-	-	-
Industri elles	-	-	-	-	-	-	-	-	-	-	-
Kraft- og vassforsyning	15	15	1	-	13	1	-	-	-	-	-
Byggje- og anleggsverksemd	87	84	4	3	57	20	3	-	-	3	-
Varehandel	93	50	1	1	22	26	43	14	13	12	4
Hotell- og restaurantdrift	10	1	-	-	-	1	9	1	2	6	-
Landtransport	29	28	-	3	13	12	1	1	-	-	-
Sjøtransport	23	23	1	-	2	20	-	-	-	-	-
Transport elles, lagring, post og telekommunikasjonar	22	12	1	-	9	2	10	2	3	4	1
Bank- og finansieringsverksemd	6	2	-	-	2	-	4	1	1	1	1
Forsikringsverksemd, eigedomsdrift og forretningsmessig tenesteyting	21	18	-	1	8	9	3	1	1	1	-
Offentleg administrasjon, forsvar, politi og rettsvesen	51	33	2	-	23	8	18	9	2	7	-
Renovasjon og reingjering	-	-	-	-	-	-	-	-	-	-	-
Undervisning og forskningsverksemd	81	35	2	1	22	10	46	13	9	21	3
Helse- og sosialtenester	181	23	3	1	12	7	158	45	34	75	4
Kulturell tenesteyting, underhaldning og sport	-	-	-	-	-	-	-	-	-	-	-
Personleg tenesteyting	17	10	-	-	9	1	7	3	1	1	2
<b>Yrkesfelt</b>											
Teknisk, vitenskapelig, humanistisk og kunstnarleg arbeid	246	87	4	2	53	28	159	42	31	80	6
Administrasjons- og forvaltningsarbeid, bedrifts- og organisasjonsleiing i alt	26	25	-	-	16	9	1	-	-	1	-
Offentleg administrasjons- og forvaltningsarbeid	13	13	-	-	11	2	-	-	-	-	-
Bedrifts- og organisasjonsleiing	13	12	-	-	5	7	1	-	-	1	-
Kontorarbeid	56	12	-	-	10	2	44	13	14	15	2
Handelsarbeid	89	47	4	2	13	28	42	14	11	13	4
Jordbruks-, skogbruks- og fiskearbeid	57	41	4	2	8	27	16	3	1	3	9
Gruve- og sprengingsarbeid m.m.	5	5	-	-	2	3	-	-	-	-	-
Transport og kommunikasjonsarbeid	65	59	3	3	22	31	6	1	1	4	-
Industri-, byggje- og anleggsarbeid i alt	207	179	6	3	125	45	28	2	7	18	1
Jern- og metallvarearbeid	50	50	2	-	35	13	-	-	-	-	-
Elektroarbeid	23	23	-	-	20	3	-	-	-	-	-
Trearbeid	50	44	2	-	30	12	6	-	-	6	-
Næringsmiddelarbeid	12	9	1	-	4	4	3	1	1	1	-
Maskin- og motordrift	8	8	-	-	5	3	-	-	-	-	-
Laste-, losse- og lagerarbeid	1	1	-	1	-	-	-	-	-	-	-
Industri-, byggje- og anleggsarbeid elles	63	44	1	2	31	10	19	1	6	11	1
Servicearbeid og militært arbeid	89	21	4	-	11	6	68	27	15	22	4

Tabell 10. Yrkesaktive 16 år og over med fast oppmøteplass på arbeid i veka 27. oktober - 2. november 1990, etter talet på arbeidsreiser, reisetid og yrkesfelt/oppmøteplass

	I alt	Reiste ikkje	Reiste 1 gong			Reiste 2-3 gonger			Reiste 4 gonger eller fleire		
			Reise- tid under 45 min	Reise- tid 45-89 min	Reise- tid 90 min og over	Reise- tid under 45 min	Reise- tid 45-89 min	Reise- tid 90 min og over	Reise- tid under 45 min	Reise- tid 45-89 min	Reise- tid 90 min og over
I alt	756	165	15	2	4	89	6	-	443	31	1
<b>Yrkesfelt</b>											
Teknisk, vitenskapelig, humanistisk og kunstnarleg arbeid	227	26	5	1	1	28	2	-	158	6	-
Administrasjons- og forvaltnings- arbeid, bedrifts- og organisasjons- leiing i alt	25	5	3	-	-	1	-	-	14	1	1
Offentleg administrasjons- og forvaltningsarbeid	13	3	1	-	-	1	-	-	8	-	-
Bedrifts- og organisasjons- leiing	12	2	2	-	-	-	-	-	6	1	1
Kontorarbeid	55	3	-	-	-	18	-	-	29	5	-
Handelsarbeid	71	15	3	-	-	11	-	-	38	4	-
Jordbruks-, skogbruks- og fiskearbeid	56	53	-	-	-	-	-	-	3	-	-
Gruve- og sprengingsarbeid m.m.	4	2	-	-	2	-	-	-	-	-	-
Transport og kommunikasjons- arbeid	55	16	-	1	-	5	2	-	28	3	-
Industri-, byggje- og anleggsarbeid i alt	181	32	3	-	-	7	-	-	129	10	-
Jern- og metallvarearbeid	47	3	-	-	-	-	-	-	40	4	-
Elektroarbeid	18	8	-	-	-	-	-	-	8	2	-
Trearbeid	42	8	-	-	-	1	-	-	32	1	-
Næringsmiddelarbeid	12	4	-	-	-	1	-	-	7	-	-
Maskin- og motordrift	6	2	-	-	-	1	-	-	3	-	-
Laste-, losse- og lagerarbeid	1	-	-	-	-	-	-	-	1	-	-
Industri-, byggje- og anleggsarbeid elles	55	7	3	-	-	4	-	-	38	3	-
Servicearbeid og militært arbeid	82	13	1	-	1	19	2	-	44	2	-
<b>Oppmøteplass og kjønn</b>											
I bustadfylket	709	128	14	2	3	87	6	-	438	30	1
Menn	379	86	6	2	2	10	3	-	243	26	1
Kvinner	330	42	8	-	1	77	3	-	195	4	-
I bustadkommunen	462	110	8	-	-	66	-	-	273	4	1
Menn	209	71	3	-	-	8	-	-	124	2	1
Kvinner	253	39	5	-	-	58	-	-	149	2	-
1504 Ålesund	104	7	2	-	1	6	5	-	63	20	-
Menn	78	5	1	-	1	1	3	-	49	18	-
Kvinner	26	2	1	-	-	5	2	-	14	2	-
1526 Stordal	46	-	2	-	-	8	-	-	36	-	-
Menn	18	-	-	-	-	-	-	-	18	-	-
Kvinner	28	-	2	-	-	8	-	-	18	-	-
1529 Skodje	45	1	1	-	-	6	-	-	37	-	-
Menn	30	1	1	-	-	1	-	-	27	-	-
Kvinner	15	-	-	-	-	5	-	-	10	-	-
1535 Vestnes	19	1	-	-	-	1	-	-	16	1	-
Menn	14	1	-	-	-	-	-	-	12	1	-
Kvinner	5	-	-	-	-	1	-	-	4	-	-
Andre kommunar i fylket	33	9	1	2	2	-	1	-	13	5	-
Menn	30	8	1	2	1	-	-	-	13	5	-
Kvinner	3	1	-	-	1	-	1	-	-	-	-
Utanfor fylket	26	25	-	-	1	-	-	-	-	-	-
Menn	20	19	-	-	1	-	-	-	-	-	-
Kvinner	6	6	-	-	-	-	-	-	-	-	-
0301 Oslo	10	10	-	-	-	-	-	-	-	-	-
Menn	7	7	-	-	-	-	-	-	-	-	-
Kvinner	3	3	-	-	-	-	-	-	-	-	-
1201 Bergen	3	3	-	-	-	-	-	-	-	-	-
Menn	1	1	-	-	-	-	-	-	-	-	-
Kvinner	2	2	-	-	-	-	-	-	-	-	-
1601 Trondheim	2	2	-	-	-	-	-	-	-	-	-
Menn	1	1	-	-	-	-	-	-	-	-	-
Kvinner	1	1	-	-	-	-	-	-	-	-	-
2201 Nordsjøen (uoppgitt)	2	1	-	-	1	-	-	-	-	-	-
Menn	2	1	-	-	1	-	-	-	-	-	-
Kvinner	-	-	-	-	-	-	-	-	-	-	-
Andre stader utanfor fylket	9	9	-	-	-	-	-	-	-	-	-
Menn	9	9	-	-	-	-	-	-	-	-	-
Kvinner	-	-	-	-	-	-	-	-	-	-	-
Uoppgitt oppmøteplass	21	12	1	-	-	2	-	-	5	1	-
Menn	14	9	-	-	-	-	-	-	4	1	-
Kvinner	7	3	1	-	-	2	-	-	1	-	-

Tabell 11. Yrkesaktive 16 år og over med fast arbeidsreise i veka 27. oktober - 2. november 1990, etter reisemåte, oppmøteplass, talet på arbeidsreiser, reisetid og etter reisemåte, kjønn og alder

Bustad	I alt	Eitt transportmiddel						To eller fleire transportmiddel		
		Bil	Buss	Tog, trikk, T-bane	Båt	Sykkel, gonge over 10 min	Anna	Kollektiv transport og/eller sykkel, gonge over 10 min	Kollektiv transport og bil	Andre kombinasjonar
I alt .....	591	435	22	-	-	78	11	5	22	18
<b>Oppmøteplass, talet på arbeidsreiser og reisetid</b>										
Oppmøteplass i bustadkommunen ..	352	244	4	-	-	72	8	2	5	17
Reiste 1 gong .....	8	4	-	-	-	3	-	-	-	1
Under 45 min .....	8	4	-	-	-	3	-	-	-	1
45 - 89 min .....	-	-	-	-	-	-	-	-	-	-
90 min og over .....	-	-	-	-	-	-	-	-	-	-
Reiste 2 - 3 gonger .....	66	49	1	-	-	10	1	1	-	4
Under 45 min .....	66	49	1	-	-	10	1	1	-	4
45 - 89 min .....	-	-	-	-	-	-	-	-	-	-
90 min og over .....	-	-	-	-	-	-	-	-	-	-
Reiste 4 gonger eller fleire .....	278	191	3	-	-	59	7	1	5	12
Under 45 min .....	273	188	2	-	-	59	7	1	4	12
45 - 89 min .....	4	2	1	-	-	-	-	-	1	-
90 min og over .....	1	1	-	-	-	-	-	-	-	-
Oppmøteplass utanfor bustad- kommunen .....	230	185	17	-	-	5	2	3	17	1
Reiste 1 gong .....	12	6	1	-	-	-	1	1	3	-
Under 45 min .....	6	5	-	-	-	-	-	-	1	-
45 - 89 min .....	2	1	1	-	-	-	-	-	-	-
90 min og over .....	4	-	-	-	-	-	1	1	2	-
Reiste 2 - 3 gonger .....	27	21	2	-	-	1	-	-	2	1
Under 45 min .....	21	19	-	-	-	1	-	-	-	1
45 - 89 min .....	6	2	2	-	-	-	-	-	2	-
90 min og over .....	-	-	-	-	-	-	-	-	-	-
Reiste 4 gonger eller fleire .....	191	158	14	-	-	4	1	2	12	-
Under 45 min .....	165	142	10	-	-	4	1	-	8	-
45 - 89 min .....	26	16	4	-	-	-	-	2	4	-
90 min og over .....	-	-	-	-	-	-	-	-	-	-
Uppgitt oppmøteplass .....	9	6	1	-	-	1	1	-	-	-
<b>Kjønn og alder</b>										
Menn .....	299	234	12	-	-	22	6	2	14	9
16-19 .....	3	3	-	-	-	-	-	-	-	-
20-24 .....	24	20	1	-	-	1	-	-	1	1
25-29 .....	36	28	3	-	-	3	1	-	1	-
30-39 .....	99	76	-	-	-	8	2	1	7	5
40-49 .....	79	67	3	-	-	4	3	1	-	1
50-59 .....	38	28	3	-	-	3	-	-	3	1
60-66 .....	16	9	2	-	-	2	-	-	2	1
67-69 .....	3	2	-	-	-	1	-	-	-	-
70- .....	1	1	-	-	-	-	-	-	-	-
Kvinner .....	292	201	10	-	-	56	5	3	8	9
16-19 .....	10	3	-	-	-	5	-	1	1	-
20-24 .....	24	20	1	-	-	2	-	-	1	-
25-29 .....	26	22	-	-	-	-	-	-	3	1
30-39 .....	82	62	3	-	-	8	3	2	-	4
40-49 .....	92	64	3	-	-	20	-	-	2	3
50-59 .....	33	15	1	-	-	13	2	-	1	1
60-66 .....	23	13	2	-	-	8	-	-	-	-
67-69 .....	2	2	-	-	-	-	-	-	-	-
70- .....	-	-	-	-	-	-	-	-	-	-

Tabell 12. Bustader og busette. Hustype, talet på rom, kjøkken. 3. november 1990

Talet på rom på 6 m <sup>2</sup> eller større (kjøkken, gang, bad o.l. er ikkje rekna med)	Bustader					Busette	
	I alt	Frittliggjande einebustad eller vånings- hus knytt til gardsdrift	Andre eine- og tomanns- bustader og småhus	Blokk, leigegard e.l.	Forret- nings- bygg, bygg for felles- hus- hald e.l.	I alt	Pr. bustad
I alt .....	695	615	45	7	28	1930	2,8
1 rom .....	19	9	4	1	5	26	1,4
Med kjøkken 6 m <sup>2</sup> eller større .....	7	5	-	1	1	13	1,9
Med kjøkken mindre enn 6 m <sup>2</sup> .....	9	3	4	-	2	9	1,0
Utan kjøkken .....	3	1	-	-	2	4	1,3
2 rom .....	68	53	9	-	6	135	2,0
Med kjøkken 6 m <sup>2</sup> eller større .....	53	42	7	-	4	111	2,1
Med kjøkken mindre enn 6 m <sup>2</sup> .....	10	8	2	-	-	17	1,7
Utan kjøkken .....	5	3	-	-	2	7	1,4
3 rom .....	93	75	14	4	-	200	2,2
4 rom .....	144	125	11	1	7	388	2,7
5 rom .....	114	106	2	-	6	313	2,7
6 rom .....	104	101	2	-	1	349	3,4
7 rom .....	73	70	2	-	1	237	3,2
8 rom .....	44	43	1	-	-	154	3,5
9 rom eller fleire .....	36	33	-	1	2	128	3,6

Tabell 13. Bustader, rom og busette, etter hustype. 3. november 1990

	I alt	Frittliggjande einebustad eller våningshus knytt til gardsdrift	Hus i kjede, rekkjehus, terrassehøus, vertikaldelt tomannsbustad	Horisontaldelt tomannsbustad eller anna bustadbygg med mindre enn 3 etasjar	Blokk, leigegard e.l.	Forretningsbygg, bygg for felleshushald e.l.
Bustader i alt .....	695	615	22	23	7	28
Busette i alt .....	1930	1755	45	50	16	64
Busette pr. bustad .....	2,8	2,9	2,0	2,2	2,3	2,3
Rom i alt .....	3416	3130	68	84	27	107
Rom pr. bustad .....	4,9	5,1	3,1	3,7	3,9	3,8

Tabell 14. Bustader etter eigeform og areal<sup>1</sup>. Rom og busette, etter eigeform. 3. november 1990

	I alt	Eig bustaden			Leiger bustaden			
		I alt	Privat	Gjennom burettslag e.l.	I alt	Som teneste- bustad	For eit avgrensa tidsrom	På andre vilkår
Bustader i alt .....	695	538	518	20	157	14	30	113
Under 50 m <sup>2</sup> .....	35	14	13	1	21	4	4	13
50 - 59 m <sup>2</sup> .....	44	19	19	-	25	-	8	17
60 - 79 m <sup>2</sup> .....	77	36	33	3	41	5	4	32
80 - 99 m <sup>2</sup> .....	142	113	105	8	29	2	7	20
100 - 129 m <sup>2</sup> .....	171	153	147	6	18	-	2	16
130 - 149 m <sup>2</sup> .....	80	70	69	1	10	2	3	5
150 - 199 m <sup>2</sup> .....	85	82	81	1	3	-	-	3
200 m <sup>2</sup> eller meir .....	61	51	51	-	10	1	2	7
Busette i alt .....	1930	1609	1550	59	321	23	73	225
Busette pr. bustad .....	2,8	3,0	3,0	3,0	2,0	1,6	2,4	2,0
Rom i alt .....	3416	2849	2752	97	568	49	95	424
Rom pr. bustad .....	4,9	5,3	5,3	4,9	3,6	3,5	3,2	3,8

<sup>1</sup> Medrekna kjøkken, gang, bad o.l.

Tabell 15. Bustader etter talet på rom og talet på busette. 3. november 1990

Talet på busette	I alt	Talet på rom								
		1	2	3	4	5	6	7	8	9 eller fleire
I alt	695	19	68	93	144	114	104	73	44	36
1	165	13	31	43	29	20	12	11	-	6
2	191	5	20	23	45	41	24	16	13	4
3	107	1	10	10	29	23	16	8	9	1
4	129	-	4	8	26	15	27	24	11	14
5	77	-	2	6	12	9	18	10	9	11
6	22	-	-	2	3	5	6	4	2	-
7	3	-	-	1	-	1	1	-	-	-
8	1	-	1	-	-	-	-	-	-	-
9	-	-	-	-	-	-	-	-	-	-
10 eller fleire	-	-	-	-	-	-	-	-	-	-

Tabell 16. Bustader etter byggjeår for huset og hustype/eigeform/kjelde til oppvarming. Busette og rom, etter byggjeår for huset. 3. november 1990

	I alt	Byggjeår for huset							
		-1900	1901-1920	1921-1940	1941-1945	1946-1960	1961-1970	1971-1980	1981-1990
Bustader i alt	695	67	51	66	9	110	70	195	127
<b>Hustype</b>									
Frittliggjande einebustad eller våningshus knytt til gardsdrift	615	62	46	62	6	85	59	175	120
Hus i kjede, rekkjehus, terrassehus eller vertikaldelt tomannsbustad	22	-	1	-	-	2	5	10	4
Horisontaldelt tomannsbustad eller anna bustadbygg med mindre enn 3 etasjar	23	2	-	1	-	11	2	5	2
Blokk, leigegard eller anna bustadbygg med 3 etasjar eller meir	7	2	-	1	-	3	-	1	-
Forretningsbygg, pensjonat, aldersheim, militærforlegning eller anna bygg for felleshushald	28	1	4	2	3	9	4	4	1
<b>Eige-/leigeform</b>									
Eigd i alt	538	52	29	49	3	81	57	153	114
Privat	518	52	27	48	3	78	54	146	110
Gjennom burettslag eller bustadaksjeselskap	20	-	2	1	-	3	3	7	4
Leigd i alt	157	15	22	17	6	29	13	42	13
Som tenestebustad	14	2	-	1	1	2	4	4	-
For eit avgrensa tidsrom	30	2	1	2	2	3	3	13	4
På andre vilkår	113	11	21	14	3	24	6	25	9
<b>Kjelder til oppvarming</b>									
Éi kjelde, i alt	130	11	13	11	1	16	18	41	19
Sentralvarme	15	-	2	-	1	1	2	7	2
Elektriske omnar, varmekablar e.l.	78	5	5	3	-	12	11	31	11
Omnar for flytande brensel	4	-	1	1	-	1	1	-	-
Omnar for fast brensel	33	6	5	7	-	2	4	3	6
To eller fleire kjelder, i alt	565	56	38	55	8	94	52	154	108
Elektriske omnar og omnar for fast brensel	434	45	33	45	4	68	35	106	98
Elektriske omnar og omnar for flytande brensel	18	1	2	1	3	2	4	5	-
Omnar for fast og flytande brensel	5	-	-	1	-	4	-	-	-
Sentralvarme og éi eller fleire andre kjelder	11	-	1	-	-	-	1	5	4
Andre kombinasjonar	97	10	2	8	1	20	12	38	6
Busette i alt	1930	159	121	138	17	259	193	616	427
Busette pr. bustad	2,8	2,4	2,4	2,1	1,9	2,4	2,8	3,2	3,4
Rom i alt	3416	344	257	318	27	485	314	997	674
Rom pr. bustad	4,9	5,1	5,0	4,8	3,0	4,4	4,5	5,1	5,3

Tabell 17. Bustader og busette. Sanitærutstyr, storleik og tilgjenge. 3. november 1990

	I alt	Sanitærutstyr			
		Med WC		Utan WC	
		Med bad	Utan bad	Med bad	Utan bad
I alt .....	695	671	6	6	12
<b>Talet på rom på 6 m<sup>2</sup> eller større</b>					
(kjøkken, gang, bad o.l. er <i>ikkje</i> rekna med)					
1 rom .....	19	16	-	1	2
Med kjøkken 6 m <sup>2</sup> eller større .....	7	5	-	-	2
Med kjøkken mindre enn 6 m <sup>2</sup> .....	9	8	-	1	-
Utan kjøkken .....	3	3	-	-	-
2 rom .....	68	62	3	1	2
Med kjøkken 6 m <sup>2</sup> eller større .....	53	49	2	1	1
Med kjøkken mindre enn 6 m <sup>2</sup> .....	10	9	1	-	-
Utan kjøkken .....	5	4	-	-	1
3 rom .....	93	92	1	-	-
4 rom .....	144	140	1	1	2
5 rom .....	114	110	-	1	3
6 rom .....	104	102	1	-	1
7 rom .....	73	70	-	2	1
8 rom .....	44	43	-	-	1
9 rom eller fleire .....	36	36	-	-	-
<b>Etasjeplassering. Heis</b>					
Bustader med bustadrom i					
éin etasje i alt .....	373	358	5	4	6
Kjellaretasje .....	26	24	2	-	-
Underetasje .....	23	22	1	-	-
1. etasje .....	250	243	1	2	4
2. etasje .....	62	57	1	2	2
3. etasje .....	10	10	-	-	-
4. etasje .....	2	2	-	-	-
I hus med heis .....	-	-	-	-	-
I hus utan heis .....	2	2	-	-	-
5. etasje eller høgare .....	-	-	-	-	-
I hus med heis .....	-	-	-	-	-
I hus utan heis .....	-	-	-	-	-
Bustader med bustadrom i					
fleire etasjar i alt .....	322	313	1	2	6
1. etasje og underetasje/kjellar .....	124	123	-	-	1
1. og 2. etasje .....	139	131	1	2	5
1. og 2. etasje og underetasje/kjellar .....	44	44	-	-	-
1., 2. og 3. etasje .....	5	5	-	-	-
Andre etasjekombinasjonar .....	10	10	-	-	-
Busette i alt .....	1930	1885	11	13	21
Busette pr. bustad .....	2,8	2,8	1,8	2,2	1,8
Rom i alt .....	3416	3321	19	26	50
Rom pr. bustad .....	4,9	4,9	3,2	4,3	4,2

Tabell 18. Bustader etter standarindikatorar. Busette etter alder og standardindikatorar.  
3. november 1990

	Bustader	Busette									
		I alt	0-19	20-29	30-39	40-49	50-59	60-69	70-79	80-89	90-
I alt .....	695	1930	550	243	296	268	124	212	160	60	17
<b>Hustype</b>											
Frittliggjande einebustad eller våningshus knytt til gardsdrift ..	615	1755	512	215	266	257	113	184	145	51	12
Småhus .....	45	95	20	14	18	9	6	14	8	3	3
Blokk, leigegard, forretningsbygg, bygg for felleishushald e.l. ....	35	80	18	14	12	2	5	14	7	6	2
<b>Talet på rom. Kjøkken</b>											
1 - 2 rom .....	87	161	20	38	17	13	11	28	21	10	3
Med kjøkken .....	79	150	18	34	15	13	11	28	21	8	2
Utan kjøkken .....	8	11	2	4	2	-	-	-	-	2	1
3 - 4 rom .....	237	588	145	92	92	50	41	78	59	24	7
5 rom eller fleire .....	371	1181	385	113	187	205	72	106	80	26	7
<b>Byggjår</b>											
- 1900 .....	67	159	24	17	23	13	12	35	25	6	4
1901 - 1960 .....	236	535	91	73	44	63	34	97	90	35	8
1961 - 1990 .....	392	1236	435	153	229	192	78	80	45	19	5
<b>Kjelder til oppvarming</b>											
Éi kjelde, i alt .....	130	300	64	53	38	44	18	35	25	18	5
Sentralvarme, elektriske omnar, varmekablar e.l. ....	93	206	46	38	29	30	12	20	19	9	3
Omnar for flytande brensel ..	4	10	2	1	1	2	-	2	-	2	-
Omnar for fast brensel .....	33	84	16	14	8	12	6	13	6	7	2
To eller fleire kjelder, i alt .....	565	1630	486	190	258	224	106	177	135	42	12
Elektriske omnar og omnar for fast brensel .....	434	1233	365	152	201	156	83	121	108	37	10
Elektriske omnar og omnar for flytande brensel .....	18	40	6	7	3	4	4	10	5	1	-
Omnar for fast og flytande brensel .....	5	12	1	-	-	2	-	7	2	-	-
Sentralvarme og éi eller fleire andre kjelder .....	11	45	20	6	7	9	1	2	-	-	-
Andre kombinasjonar .....	97	300	94	25	47	53	18	37	20	4	2
<b>Sanitærforhold</b>											
Har både bad og WC .....	671	1885	543	242	292	262	121	203	153	55	14
Har WC, men ikkje bad .....	6	11	1	-	3	1	-	3	2	1	-
Har bad, men ikkje WC .....	6	13	5	-	1	1	1	2	3	-	-
Har verken bad eller WC .....	12	21	1	1	-	4	2	4	2	4	3
<b>Etasjeplassering. Heis</b>											
Bustader med bustadrom i éin etasje i alt .....	373	922	217	146	126	114	70	114	93	32	10
1. etasje, kjellaretasje eller underetasje .....	299	740	170	115	103	85	60	102	74	24	7
2. etasje eller høgare .....	74	182	47	31	23	29	10	12	19	8	3
I hus med heis .....	7	9	1	2	1	-	1	1	1	1	1
I hus utan heis .....	67	173	46	29	22	29	9	11	18	7	2
Bustader med bustadrom i fleire etasjar .....	322	1008	333	97	170	154	54	98	67	28	7
<b>Plan i bustaden</b>											
Bustader med kjøkken, bad, WC og minst eitt bustadrom på eitt plan .....	630	1779	518	225	274	256	115	183	147	48	13
<b>Elge-/følgeform</b>											
Eigd i alt .....	538	1609	477	162	247	247	114	184	127	43	8
Privat .....	518	1550	460	156	239	238	112	176	122	39	8
Gjennom burettslag e.l. ....	20	59	17	6	8	9	2	8	5	4	-
Leigd .....	157	321	73	81	49	21	10	28	33	17	9
<b>Talet på busette</b>											
1 .....	165	165	5	12	18	12	9	33	46	20	10
2 .....	191	382	14	41	39	28	43	107	81	25	4
3 .....	107	321	71	58	38	58	28	41	21	5	1
4 .....	129	516	192	74	107	81	32	20	4	5	1
5 .....	77	385	204	28	77	63	5	2	4	2	-
6 eller fleire .....	26	161	64	30	17	26	7	9	4	3	1



Tabell 19. Hushald, familiar og personar, etter hushaldstype<sup>1</sup>. Hushald etter hushaldstype<sup>1</sup> og talet på familiar i hushaldet/yrkesaktivitet i hushaldet/eigeform/talet på rom i bustaden og kjøkken. 3. november 1990

	I alt	Eierson- hushald	Fleirpersonhushald utan barn			Fleirpersonhushald med barn			
			I alt	2 per- sonar	3 per- sonar eller fleire	I alt	1 barn	2 barn	3 barn eller fleire
Personar i alt .....	1930	165	686	358	328	1079	331	414	334
Familiar i alt .....	774	165	314	206	108	295	113	112	70
Hushald i alt .....	695	165	271	179	92	259	95	100	64
<b>Talet på familiar i hushaldet</b>									
1 familie .....	618	165	229	152	77	224	77	89	58
2 familiar .....	75	-	41	27	14	34	18	10	6
3 familiar .....	2	-	1	-	1	1	-	1	-
4 familiar eller fleire .....	-	-	-	-	-	-	-	-	-
<b>Yrkesaktivitet. Talet på yrkesaktive i veka</b>									
Hushald utan yrkesaktive .....	212	120	79	72	7	13	5	6	2
Hushald med 1 yrkesaktiv .....	195	45	77	55	22	73	26	22	25
Heiltid <sup>2</sup> .....	163	39	59	40	19	65	20	20	25
Deltid .....	32	6	18	15	3	8	6	2	-
Hushald med 2 yrkesaktive .....	236	-	84	52	32	152	51	66	35
Begge på heiltid .....	101	-	46	32	14	55	20	25	10
Ein på heiltid .....	127	-	34	16	18	93	31	38	24
Ingen på heiltid .....	8	-	4	4	-	4	-	3	1
Hushald med 3 yrkesaktive .....	41	-	26	-	26	15	7	6	2
Alle på heiltid .....	13	-	8	-	8	5	4	1	-
To på heiltid .....	21	-	14	-	14	7	2	3	2
Ein på heiltid .....	7	-	4	-	4	3	1	2	-
Ingen på heiltid .....	-	-	-	-	-	-	-	-	-
Hushald med 4 yrkesaktive og over .....	11	-	5	-	5	6	6	-	-
<b>Eige-/leigeform</b>									
Eigd i alt .....	538	89	229	145	84	220	77	85	58
Privat .....	518	86	219	140	79	213	75	81	57
Gjennom burettslag e.l. ....	20	3	10	5	5	7	2	4	1
Leigd i alt .....	157	76	42	34	8	39	18	15	6
Som tenestebustad .....	14	9	4	3	1	1	-	-	1
For eit avgrensa tidsrom .....	30	11	9	6	3	10	3	4	3
På andre vilkår .....	113	56	29	25	4	28	15	11	2
<b>Talet på rom. Kjøkken</b>									
1 rom .....	19	13	4	4	-	2	1	1	-
Med kjøkken 6 m <sup>2</sup> eller større ..	7	2	3	3	-	2	1	1	-
Med kjøkken mindre enn 6 m <sup>2</sup> ..	9	9	-	-	-	-	-	-	-
Utan kjøkken .....	3	2	1	1	-	-	-	-	-
2 rom .....	68	31	26	19	7	11	8	3	-
Med kjøkken 6 m <sup>2</sup> eller større ..	53	21	22	16	6	10	7	3	-
Med kjøkken mindre enn 6 m <sup>2</sup> ..	10	6	4	3	1	-	-	-	-
Utan kjøkken .....	5	4	-	-	-	1	1	-	-
3 rom .....	93	43	28	20	8	22	13	4	5
4 rom .....	144	29	61	42	19	54	22	20	12
5 rom .....	114	20	56	39	17	38	17	12	9
6 rom .....	104	12	41	22	19	51	17	17	17
7 rom .....	73	11	30	16	14	32	10	15	7
8 rom .....	44	-	20	13	7	24	4	13	7
9 rom eller fleire .....	36	6	5	4	1	25	3	15	7

<sup>1</sup> I denne tabellen er barn (ugifte heimebuande) 18 år og over haldne utanfor ved grupperinga av hushald etter type. Hushald som har barn berre i alderen 18 år og over, er derfor rekna som fleirpersonhushald utan barn. <sup>2</sup> Heiltid er *samia* avtala/vanleg arbeidstid på 30 timar eller meir i veka (alle arbeidsforhold).

Tabell 20. Hushald, familiar og personar, etter hushaldsstorleik/hushaldstype. Absolutte tal og prosent.  
3. november 1990

	Absolutte tal			Prosent		
	Personar	Familiar	Hushald	Personar	Familiar	Hushald
I alt .....	1930	774	695	100,0	100,0	100,0
<b>Hushaldsstorleik</b>						
1 person .....	165	165	165	8,5	21,3	23,7
2 personar .....	382	218	191	19,8	28,2	27,5
3 personar .....	321	121	107	16,6	15,6	15,4
4 personar .....	516	142	129	26,7	18,3	18,6
5 personar eller fleire .....	546	128	103	28,3	16,5	14,8
<b>Hushaldstype</b>						
Éinpersonhushald .....	165	165	165	8,5	21,3	23,7
<b>Alder</b>						
- 24 .....	11	11	11	0,6	1,4	1,6
25 - 34 .....	22	22	22	1,1	2,8	3,2
35 - 44 .....	6	6	6	0,3	0,8	0,9
45 - 69 .....	50	50	50	2,6	6,5	7,2
70 - 79 .....	46	46	46	2,4	5,9	6,6
80 - 84 .....	13	13	13	0,7	1,7	1,9
85 - 89 .....	7	7	7	0,4	0,9	1,0
90 - .....	10	10	10	0,5	1,3	1,4
Fleirpersonhushald utan barn <sup>1</sup> .....	686	314	271	35,5	40,6	39,0
<b>Alder eldste person</b>						
- 24 .....	4	4	2	0,2	0,5	0,3
25 - 34 .....	34	23	17	1,8	3,0	2,4
35 - 44 .....	32	15	13	1,7	1,9	1,9
45 - 69 .....	379	154	140	19,6	19,9	20,1
70 - 79 .....	165	81	69	8,5	10,5	9,9
80 - 84 .....	31	18	15	1,6	2,3	2,2
85 - 89 .....	28	14	10	1,5	1,8	1,4
90 - .....	13	5	5	0,7	0,6	0,7
Fleirpersonhushald med barn <sup>1</sup> .....	1079	295	259	55,9	38,1	37,3
<b>Alder yngste barn</b>						
0 - 6 .....	560	153	131	29,0	19,8	18,8
7 - 15 .....	424	113	102	22,0	14,6	14,7
16 - 17 .....	95	29	26	4,9	3,7	3,7
<b>Talet på barn i hushaldet</b>						
1 barn .....	331	113	95	17,2	14,6	13,7
2 barn .....	414	112	100	21,5	14,5	14,4
3 barn .....	305	65	59	15,8	8,4	8,5
4 barn eller fleire .....	29	5	5	1,5	0,6	0,7

<sup>1</sup> I denne tabellen er barn (ugifte heimebuande) 18 år og over haldne utanfor ved grupperinga av hushald etter type. Hushald som har barn berre i alderen 18 år og over, er derfor rekna som fleirpersonhushald utan barn.

Tabell 21. Hushald etter hushaldstype<sup>1</sup> og disponering av personbil/sortering av avfall. 3. november 1990

	I alt	Hushald med barn	Hushald utan barn					
			I alt	Alder eldste person				
				-24	25-44	45-69	70-79	80-
I alt	695	259	436	13	58	190	115	60
<b>Disponering av personbil</b>								
1 bil	377	141	236	6	40	112	61	17
2 bilar	164	100	64	1	11	39	11	2
3 bilar eller fleire	15	6	9	-	2	6	1	-
Hushaldet disponerer ikkje bil	139	12	127	6	5	33	42	41
<b>Sortering av avfall (kjøldesortering)</b>								
Hushaldet sorterer avfall, i alt	298	135	163	3	28	72	48	12
Papir <sup>2</sup>	123	52	71	1	10	35	19	6
Glas <sup>2</sup>	186	95	91	3	22	35	26	5
Batteri <sup>2</sup>	222	112	110	3	22	43	36	6
Måling, lakk, olje e.l. <sup>2</sup>	93	43	50	2	8	22	14	4
Anna avfall <sup>2</sup>	109	34	75	-	7	41	22	5
Hushaldet sorterer ikkje avfall	397	124	273	10	30	118	67	48

<sup>1</sup> I denne tabellen er barn (ugifte heimebuande) 18 år og over haldne utanfor ved grupperinga av hushald etter type. Hushald som har barn berre i alderen 18 år og over, er derfor rekna som hushald utan barn. <sup>2</sup> Nokre hushald sorterer fleire typar avfall. Derfor blir summen av hushald etter avfallstypa større enn talet på hushald som sorterer avfall i alt.

Tabell 22. Familjar i privathushald etter familietype. Personar etter alder og familietype. 3. november 1990

Alder	I alt	Einsleg	Ektepar utan ugifte barn	Ektepar med ugifte barn	Mor med barn	Far med barn
<b>Familjar</b>						
I alt	774	261	131	304	63	15
<b>Personar</b>						
I alt	1930	261	262	1225	147	35
0 - 4	140	1	-	112	25	2
5 - 9	140	2	-	121	13	4
10 - 14	131	-	-	119	9	3
15 - 19	139	3	-	126	8	2
20 - 24	125	20	1	89	12	3
25 - 29	118	23	10	68	15	2
30 - 34	166	23	17	109	14	3
35 - 39	130	4	7	109	9	1
40 - 44	144	8	8	115	9	4
45 - 49	124	8	8	98	6	4
50 - 54	62	10	6	42	2	2
55 - 59	62	8	22	29	3	-
60 - 64	87	17	33	32	5	-
65 - 69	125	29	61	29	6	-
70 - 74	85	33	35	12	4	1
75 - 79	75	32	30	7	4	2
80 - 84	38	17	15	3	2	1
85 - 89	22	12	7	3	-	-
90 -	17	11	2	2	1	1

Tabell 23. Hovudtal for par og personar i par. 3. november 1990

	I alt	Gifte		Sambuande		
		I alt	Utan barn <sup>1</sup>	Med barn <sup>1</sup>	I alt	Utan barn <sup>1</sup>
<b>Par</b>						
I alt	.....					
<b>Talet på barn i hushaldet<sup>1</sup></b>						
0	.....					
1	.....					
2	.....					
3	.....					
4	.....					
5 og over	.....					
<b>Yrkesaktiviteten til paret i veka 27. oktober - 2. november 1990</b>						
Ingen yrkesaktiv	.....					
Ein yrkesaktiv	.....					
Begge yrkesaktive	.....					
<b>Personar</b>						
I alt	.....					
<b>Alder</b>						
0 - 19	.....					
20 - 29	.....					
30 - 39	.....					
40 - 49	.....					
50 - 59	.....					
60 - 69	.....					
70 -	.....					
<b>Høgste utdanning</b>						
Barne- og ungdomsskolenivå	.....					
Gymnasnivå	.....					
Universitets- og høgskolenivå	.....					
Uoppgitt, inga utdanning eller utdanning på førskolenivå	.....					

Tala i denne tabellen er ikkje ferdige. Tabellen, som vil bli utarbeidd seinare, kan ein få ved å vende seg til Statistisk sentralbyrå, Folketeljingskontoret.

<sup>1</sup> I denne tabellen er barn (ugifte heimbuande) 18 år og over haldne utanfor ved grupperinga av hushald etter type. Par som har barn berre i alderen 18 år og over, er derfor rekna som par utan barn.

Tabell 24. Barn 0-17 år etter alder, familietype og mors/fars yrkesaktivitet i veka 27. oktober - 2. november 1990

Alder	I alt	Ektepar med barn			Mor med barn		Far med barn	
		Ingen av foreldra yrkesaktive	Ein av foreldra yrkesaktiv	Begge foreldra yrkesaktive	Mor ikkje yrkesaktiv	Mor yrkesaktiv	Far ikkje yrkesaktiv	Far yrkesaktiv
I alt <sup>1</sup>	491	10	127	293	20	31	-	10
0	25	1	11	7	5	1	-	-
1	35	-	14	17	1	3	-	-
2	27	1	7	12	2	5	-	-
3	26	1	12	7	1	5	-	-
4	26	-	9	13	1	1	-	2
5	26	1	9	13	2	-	-	1
6	23	-	5	14	3	1	-	-
7	31	1	10	18	2	-	-	-
8	24	-	7	16	-	1	-	-
9	34	1	9	17	1	3	-	3
10	32	1	2	29	-	-	-	-
11	25	-	3	20	-	1	-	1
12	28	-	6	20	-	2	-	-
13	33	1	6	23	-	1	-	2
14	13	-	1	7	1	4	-	-
15	27	-	9	18	-	-	-	-
16	27	2	3	21	-	1	-	-
17	29	-	4	21	1	2	-	1

<sup>1</sup> Barn 0-17 år i alt er ikkje det same som personar 0-17 år i alt. Sjå tekstdelen, pkt. 4.1.

Tabell 25. Personar 67 år og over. Alder, talet på personar i hushaldet, hushaldstype og indikatorar for bustadstandard. 3. november 1990

	I alt	67 - 69 år		70 - 79 år		80 - 89 år		90 år og over	
		Bur aleine	Bur med fleire	Bur aleine	Bur med fleire	Bur aleine	Bur med fleire	Bur aleine	Bur med fleire
I alt .....	343	16	76	46	117	20	47	10	11
I felleleshushald .....	22	-	8	-	3	-	7	-	4
I privathushald i alt .....	321	16	68	46	114	20	40	10	7
<b>Hustype</b>									
Frittliggjande einobustad eller våningshus knytt til gardsdrift .....	284	14	62	39	106	17	34	7	5
Småhus .....	20	2	4	4	4	1	2	2	1
Blokk, leigegard, forretningsbygg, bygg for felleleshushald e.l. ....	17	-	2	3	4	2	4	1	1
<b>Talet på rom. Kjøkken</b>									
1 - 2 rom .....	47	3	10	9	12	6	4	2	1
Med kjøkken .....	44	3	10	9	12	4	4	1	1
Utan kjøkken .....	3	-	-	-	-	2	-	1	-
3 - 4 rom .....	117	9	18	26	33	8	16	2	5
5 rom eller fleire .....	157	4	40	11	69	6	20	6	1
<b>Byggjeår</b>									
- 1900 .....	49	1	13	7	18	3	3	-	4
1901 - 1960 .....	177	10	34	30	60	10	25	6	2
1961 - 1990 .....	95	5	21	9	36	7	12	4	1
<b>Kjelder til oppvarming</b>									
Éi kjelde, i alt .....	61	4	9	6	19	6	12	4	1
Sentralvarme, elektriske omnar, varmekablar e.l. ....	40	2	7	5	14	3	6	2	1
Omnar for flytande brensel .....	2	-	-	-	-	-	2	-	-
Omnar for fast brensel .....	19	2	2	1	5	3	4	2	-
To eller fleire kjelder, i alt .....	260	12	59	40	95	14	28	6	6
Sentralvarme og éi eller fleire andre kjelder .....	-	-	-	-	-	-	-	-	-
Andre kombinasjonar .....	260	12	59	40	95	14	28	6	6
<b>Sanitærforhold</b>									
Har både bad og WC .....	300	14	64	45	108	20	35	8	6
Har WC, men ikkje bad .....	6	1	2	-	2	-	1	-	-
Har bad, men ikkje WC .....	4	-	1	1	2	-	-	-	-
Har verken bad eller WC .....	11	1	1	-	2	-	4	2	1
<b>Etasjeplassering. Heis</b>									
Bustader med bustadrom i éin etasje i alt .....	181	14	32	33	60	11	21	6	4
1. etasje, kjellaretasje eller underetasje .....	147	14	28	28	46	7	17	3	4
2. etasje eller høgare .....	34	-	4	5	14	4	4	3	-
I hus med heis .....	3	-	-	1	-	1	-	1	-
I hus utan heis .....	31	-	4	4	14	3	4	2	-
Bustader med bustadrom i fleire etasjar .....	140	2	36	13	54	9	19	4	3
<b>Plan i bustaden</b>									
Bustader med kjøkken, bad, WC og minst eitt bustadrom på eitt plan .....	275	13	54	45	102	16	32	8	5
<b>Elge-/lelgeform</b>									
Eigd i alt .....	250	11	61	30	97	11	32	3	5
Privat .....	241	11	61	28	94	11	28	3	5
Gjennom burettslag e.l. ....	9	-	-	2	3	-	4	-	-
Leigd .....	71	5	7	16	17	9	8	7	2

Tabell 26. Folkemengd etter alder, kjønn og type bustadstrøk/grunnkrins. 3. november 1990

	I alt	Alder										
		0-6	7-15	16-19	20-24	25-29	30-49	50-59	60-66	67-69	70-79	80-
Kommunen	1977	191	248	111	125	118	568	136	137	92	163	88
Menn	961	89	131	52	65	64	298	65	58	38	64	37
Kvinner	1016	102	117	59	60	54	270	71	79	54	99	51
<b>Type bustadstrøk og kjønn</b>												
<b>Tettsteder</b>												
Tettbygde strøk	935	94	122	53	62	67	276	70	59	26	59	47
Menn	468	46	65	23	35	36	143	39	29	10	22	20
Kvinner	467	48	57	30	27	31	133	31	30	16	37	27
6091 Sjøholt	935	94	122	53	62	67	276	70	59	26	59	47
Menn	468	46	65	23	35	36	143	39	29	10	22	20
Kvinner	467	48	57	30	27	31	133	31	30	16	37	27
Spreittbygde strøk	1031	95	126	58	63	47	289	65	78	66	103	41
Menn	489	43	66	29	30	26	154	25	29	28	42	17
Kvinner	542	52	60	29	33	21	135	40	49	38	61	24
Uoppgitt	11	2	-	-	-	4	3	1	-	-	1	-
<b>Delområde, grunnkrins og kjønn</b>												
01 Ørskog	1966	189	248	111	125	114	565	135	137	92	162	88
Menn	957	89	131	52	65	62	297	64	58	38	64	37
Kvinner	1009	100	117	59	60	52	268	71	79	54	98	51
0101 Apalset	143	18	19	10	8	3	42	7	9	11	12	4
Menn	68	6	11	4	4	1	20	5	4	6	4	3
Kvinner	75	12	8	6	4	2	22	2	5	5	8	1
0102 Braute	56	1	6	7	3	1	20	4	3	2	7	2
Menn	30	-	2	4	3	1	11	1	1	1	5	1
Kvinner	26	1	4	3	-	-	9	3	2	1	2	1
0103 Sjøholtstrand	209	16	19	13	20	16	53	18	18	10	14	12
Menn	106	8	11	5	11	9	29	8	11	4	6	4
Kvinner	103	8	8	8	9	7	24	10	7	6	8	8
0104 Sjøholt	628	67	82	31	37	43	192	42	36	17	49	32
Menn	313	32	48	14	20	21	98	25	18	5	18	14
Kvinner	315	35	34	17	17	22	94	17	18	12	31	18
0105 Lande	260	28	35	11	10	17	75	11	23	17	29	4
Menn	128	16	17	5	6	8	42	6	7	9	11	1
Kvinner	132	12	18	6	4	9	33	5	16	8	18	3
0106 Ørskog	186	14	21	12	9	10	45	27	18	13	8	9
Menn	74	6	8	5	5	7	21	8	4	3	3	4
Kvinner	112	8	13	7	4	3	24	19	14	10	5	5
0107 Skarbø	284	36	46	16	12	17	90	11	12	11	21	12
Menn	144	19	24	9	3	10	51	4	5	8	8	3
Kvinner	140	17	22	7	9	7	39	7	7	3	13	9
0108 Vaksvik	200	9	20	11	26	7	48	15	18	11	22	13
Menn	94	2	10	6	13	5	25	7	8	2	9	7
Kvinner	106	7	10	5	13	2	23	8	10	9	13	6
Uoppgitt	11	2	-	-	-	4	3	1	-	-	1	-

Tabell 27. Yrkesaktive 16 år og over i året, etter næring, kjønn og type bustadstrøk/grunnkrins.  
3. november 1990

	I alt	Jord- bruk, skog- bruk, fiske og fangst	Oljeut- vinning og berg- verks- drift	Industri	Kraft- og vass- for- syning	Byggje- og anleggs- verk- semnd	Vare- handel, hotell- og restau- rant- verk- semnd	Transport, lagring, post- og telekom- munika- sjonar	Bank-, finan- sierings- og forsikrings- verksemnd, eigedoms- drift og forretnings- messig teneste- yting	Offent- leg, sosial og privat tenes- teyting
Kommunen .....	981	83	2	171	18	98	122	78	30	379
Menn .....	547	57	2	119	18	95	60	66	20	110
Kvinner .....	434	26	-	52	-	3	62	12	10	269
<b>Type bustadstrøk og kjønn</b>										
<b>Tettstader</b>										
Tettbygde strøk .....	477	13	1	83	8	54	62	40	18	198
Menn .....	268	9	1	61	8	52	32	32	12	61
Kvinner .....	209	4	-	22	-	2	30	8	6	137
6091 Sjøholt .....	477	13	1	83	8	54	62	40	18	198
Menn .....	268	9	1	61	8	52	32	32	12	61
Kvinner .....	209	4	-	22	-	2	30	8	6	137
Spreittbygde strøk .....	498	69	1	86	10	43	60	38	12	179
Menn .....	276	48	1	56	10	42	28	34	8	49
Kvinner .....	222	21	-	30	-	1	32	4	4	130
Uoppgitt .....	6	1	-	2	-	1	-	-	-	2
<b>Delområde, grunnkrins og kjønn</b>										
01 Ørskog .....	975	82	2	169	18	97	122	78	30	377
Menn .....	544	57	2	117	18	94	60	66	20	110
Kvinner .....	431	25	-	52	-	3	62	12	10	267
0101 Apalset .....	65	2	1	13	-	11	9	5	1	23
Menn .....	36	2	1	9	-	11	4	5	-	4
Kvinner .....	29	-	-	4	-	-	5	-	1	19
0102 Braute .....	39	9	-	5	4	5	4	1	-	11
Menn .....	23	6	-	4	4	5	2	-	-	2
Kvinner .....	16	3	-	1	-	-	2	1	-	9
0103 Sjøholtstrand .....	113	3	1	20	2	14	17	11	2	43
Menn .....	63	2	1	13	2	14	8	9	2	12
Kvinner .....	50	1	-	7	-	-	9	2	-	31
0104 Sjøholt .....	315	12	-	50	6	34	42	31	12	128
Menn .....	171	8	-	36	6	32	21	25	6	37
Kvinner .....	144	4	-	14	-	2	21	6	6	91
0105 Lande .....	124	16	-	12	1	6	13	10	5	61
Menn .....	72	13	-	8	1	6	11	9	5	19
Kvinner .....	52	3	-	4	-	-	2	1	-	42
0106 Ørskog .....	70	2	-	16	1	5	8	2	2	34
Menn .....	43	1	-	14	1	5	4	2	2	14
Kvinner .....	27	1	-	2	-	-	4	-	-	20
0107 Skarbø .....	136	9	-	25	4	16	15	11	4	52
Menn .....	75	6	-	17	4	15	6	9	3	15
Kvinner .....	61	3	-	8	-	1	9	2	1	37
0108 Vaksvik .....	113	29	-	28	-	6	14	7	4	25
Menn .....	61	19	-	16	-	6	4	7	2	7
Kvinner .....	52	10	-	12	-	-	10	-	2	18
Uoppgitt .....	6	1	-	2	-	1	-	-	-	2

Tabell 28. Privathushald. Utvalde kjenneteikn for bustadstandard, og disponering av personbil. Bustadstrøk/grunnkrins. 3. november 1990

	Alle privat- hushald	Bustaden har både bad og WC	Kjøkken 6 m <sup>2</sup> eller større	Bustaden bygd etter 1960	Hushaldet eig bustaden	Hushaldet dispo- nerer bil	Bustad- romma er på eitt plan	Bustaden ligg i 2. et. eller høgare og huset har ikkje heis
Kommunen .....	695	671	645	392	538	556	630	71
<b>Type bustadstrøk</b>								
<b>Tettstader</b>								
Tettbygde strøk .....	336	325	311	208	259	268	302	36
6091 Sjøholt .....	336	325	311	208	259	268	302	36
Spreittbygde strøk .....	353	340	330	179	276	283	322	33
Uoppgitt .....	6	6	4	5	3	5	6	2
<b>Delområde og grunnkrins</b>								
01 Ørskog .....	689	665	641	387	535	551	624	69
0101 Apalset .....	52	50	51	24	42	42	46	5
0102 Braute .....	19	19	19	12	18	19	17	2
0103 Sjøholtstrand .....	78	76	72	49	59	60	70	9
0104 Sjøholt .....	230	223	212	136	179	187	206	26
0105 Lande .....	97	93	88	51	75	82	90	4
0106 Ørskog .....	51	49	44	32	33	36	45	3
0107 Skarbø .....	93	90	90	48	75	72	85	12
0108 Vaksvik .....	69	65	65	35	54	53	65	8
Uoppgitt .....	6	6	4	5	3	5	6	2





# 1523 ØRSKOG

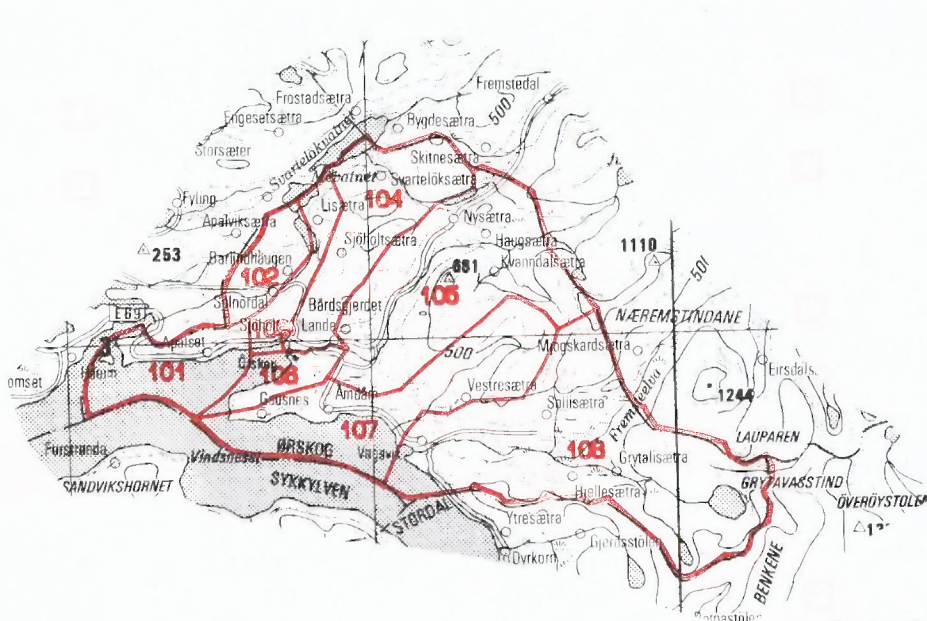

Kartgrunnlag M ca. 1:250 000  
Løyvenr. 74/91 Statens kartverk

## Avgrensning av Sjøholt tettstad

- 207 Grunnkrinsnummer
- Kommunegrense
- Grense for delområde og grunnkrins

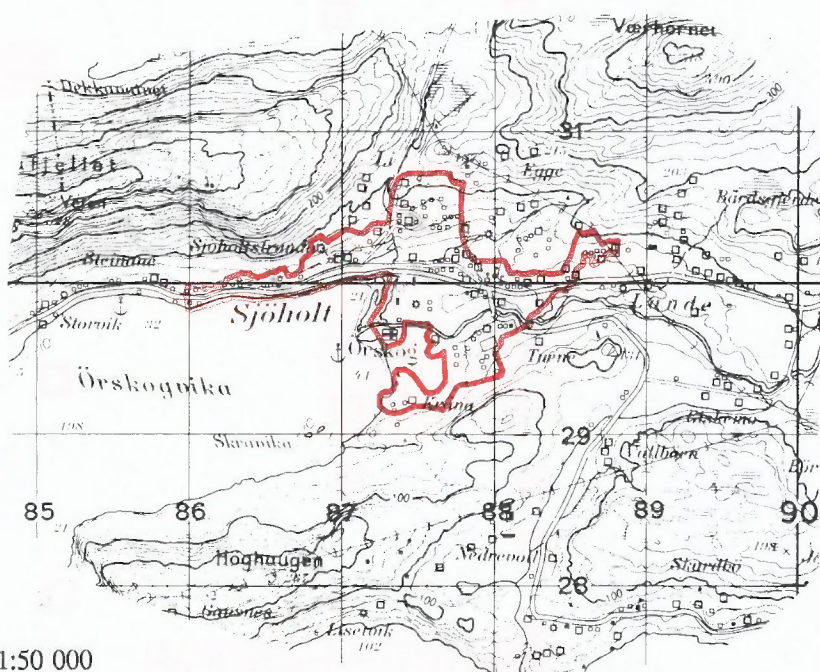

Kartgrunnlag M ca. 1:50 000  
Løyvenr. 74/91 Statens kartverk



**FoB 90**

Folke- og bustadteljing 1990 blir gjennomført av Statistisk sentralbyrå

Opgåvene er undergitt teieplikt. Dei vil berre bli nytta til å utarbeide statistikk og vil bli oppbevarte på ein trygg måte.

**VIKTIG:**  
Bruk helst blyant eller blå/svart kulepenn

Slik:

Ikkje slik:



**1 Kven bur du saman med i leilegheita?**

Rettleinga fortel kva vi meiner med ei leilegheit. Set fleire kryss om nødvendig.

- |   |  |
|---|--|
| <input checked="" type="checkbox"/> Ingen       | <input checked="" type="checkbox"/> Sysken   |
| <input type="checkbox"/> Ektemake               | <input type="checkbox"/> Svigerforeldre, svigerinne, svoger, svigerbarn, tante, onkel, niese, nevø |
| <input type="checkbox"/> Sambuar                | <input type="checkbox"/> Besteforeldre, barnebarn  |
| <input checked="" type="checkbox"/> Dotter, son | <input type="checkbox"/> Andre personar  |
| <input type="checkbox"/> Mor, far               |  |

**2 Hadde du inntekstgivande arbeid i minst 100 timar i året frå 3. nov. 1989 til 2. nov. 1990?**

Arbeid som ulønt familiemedlem i familiebedrift blir også rekna som inntekstgivande arbeid (t.d. butikk, gardsbruk).

- Ja  Nei

**!** Svara du nei her, skal du ikkje fylle ut resten av denne sida.

**3 Kor mange månader hadde du heiltids- og/eller deltidsarbeid i året frå 3. nov. 1989 til 2. nov. 1990?**

Sjå rettleinga.  
Heiltid: ..... månader

Deltid: ..... månader

**4 Før opp namn og adresse på den arbeidsstaden (bedrifta) der du hadde inntekstgivande arbeid lengst tid i året frå 3. nov. 1989 til 2. nov. 1990.**

Med bedrift meiner vi fabrikk, butikk, gardsbruk, likningskontor e.l.

Namn: .....

Gate/veg: .....

Poststad: .....

**5 Gjer greie for verksemda på denne arbeidsstaden så nøye som du kan. Skriv t.d. produksjon av møblar, sal av bilar, bokhandel, jordbruk, utleige av maskiner, arkitektverksemd e.l.**

Verksemd: .....

**6 Kva for yrke (tittel) hadde du på denne arbeidsstaden?**

Skriv t.d. heimehjelp, rørleggjar, frisør, sjukepleiar, reingjeringshjelp, kokk, platearbeidar, salskonsulent, førskulelærer e.l.

Yrke: .....

**7 Korleis er/var du knytt til arbeidsstaden du nemnde i spørsmål 4?**

- Som fast eller mellombels tilsett
- Som sjølvstendig næringsdrivande (eigar)
- Som familiemedlem utan fast lønn i familiebedrift

**8 Hadde du inntekstgivande arbeid i veka 27. okt. - 2. nov. 1990?**

Sjå rettleinga.

- Ja  Nei

**!** Svara du nei her, skal du ikkje fylle ut resten av denne sida.

**9 Kva er den vanlege/avtala arbeidstida di i veka?**

- 1-9 timar  30-34 timar
- 10-19 timar  35-39 timar
- 20-29 timar  40 timar eller meir

**10 Kor mange timar inntekstgivande arbeid utførte du i veka 27. okt. - 2. nov.?**

- 1-9 timar  35-39 timar
- 10-19 timar  40 timar eller meir
- 20-29 timar  Ingen, eg arbeide ikkje denne veka
- 30-34 timar

**!** Arbeidde du ikkje denne veka, skal du ikkje fylle ut resten av denne sida.

**11 Kvar møtte du på arbeid i veka 27. okt. - 2. nov.?**

Sjå rettleinga.

- Eg møtte fast på same arbeidsstaden/adressa som eg førte opp i spørsmål 4
- Eg møtte fast på ein annan stad. Skriv adressa
- Kommune: .....
- Gate/veg: .....
- Poststad: .....
- Eg møtte på ulike stader denne veka

**!** Møtte du på ulike stader denne veka, skal du ikkje fylle ut resten av denne sida.

**12 Kor mange gonger reiste eller gjekk du frå heimstaden din til arbeidsstaden i veka 27. okt. - 2. nov.?**

Med heimstad meiner vi adressa i namnefeltet øvst på skjemaet.

- Ingen, eg bur på arbeidsstaden (arbeider heime)  1 gong
- 2-3 gonger
- Ingen, eg var ikkje på heimstaden denne veka  4 gonger eller fleire

**!** Reiste du ikkje denne veka, skal du ikkje fylle ut resten av denne sida.

**13 Kor lang tid brukte du til vanleg frå heimstaden til arbeidsstaden (ein veg) i veka 27. okt. - 2. nov.?**

- Under 15 min  45-59 min
- 15-29 min  60-89 min
- 30-44 min  90 min eller meir

**14 Kva for transportmiddel brukte du til vanleg frå heimstaden til arbeidsstaden (ein veg) i veka 27. okt. - 2. nov.?**

Set fleire kryss om nødvendig.

- Bil  Båt
- Buss  Brukte sykkel, gjekk i meir enn 10 min
- Tog, trikk, T-bane  Anna

**VIKTIG:**  
 Bruk helst  
 blå/svart kulepenn

 Slik: 

 Ikkje slik: 

Spørsmåla på denne sida gjeld leilegheita der oppgåvegivaren er registrert som busett 3. november 1990 i Folkeregisteret, sjå adressa i namnefeltet på den andre sida.

1 Har andre som bur i leilegheita fått bustadskjema?  Ja  Nei

Dersom det er motteke eitt bustadskjema i leilegheita, skal det fyllast ut og sendast tilbake i svarkonvolutt saman med alle personskjema.

Dersom fleire i leilegheita har fått bustadskjema, treng de berre svare på spørsmåla om bustaden (leilegheita) på eitt av dei. For kvar leilegheit skal det nyttast berre ein svarkonvolutt. Send derfor alle skjema frå dei busette i leilegheita tilbake i den same svarkonvolutt.

2 Kor mange rom på 6 m<sup>2</sup> eller meir er det i leilegheita? Ta ikkje med kjøkken, gang, bad o.l.

1  2  3  4  5

6  7  8  9 eller fleire

3 Kor stor er leilegheita målt i kvadratmeter? Ta med alle rom til bustadformål, også kjøkken, gang, bad o.l.

Under 50 m<sup>2</sup>  100-129 m<sup>2</sup>

50-59 m<sup>2</sup>  130-149 m<sup>2</sup>

60-79 m<sup>2</sup>  150-199 m<sup>2</sup>

80-99 m<sup>2</sup>  200 m<sup>2</sup> eller meir

4 Kor stort er kjøkkenet i leilegheita?

6 m<sup>2</sup> eller større  Det er ikkje kjøkken i leilegheita

Mindre enn 6 m<sup>2</sup>

5 Er det bad eller dusj inne i leilegheita?

Ja  Nei

6 Er det vassklosett inne i leilegheita?

Ja  Nei

7 Kva slags kjelder til oppvarming er det i leilegheita?

Sentralvarme (radiatorar e.l.)  Omnar for flytande brensel (olje, parafin e.l.)

Elektriske omnar, varmekablar e.l.  Omnar for fast brensel (ved, koks e.l.)

8 Har leilegheita kjøkken, bad/dusj, wc og minst eitt bustadrom i same etasje?

Ja  Nei

9 Kva etasje ligg leilegheita i?

Set fleire kryss dersom leilegheita har bustadrom i fleire etasjar.

Kjellaretasje  Underetasje

1.  2.  3.  4.  5. eller høgare

10 Kva slags eige-/leigeforhold er det til leilegheita? Set berre eitt kryss.

Eg/vi eig ho gjennom eit burettslag eller bustadaksjeselskap

Eg/vi eig ho aleine eller saman med andre

Eg/vi leiger ho gjennom arbeidet (tenestebustad)

Eg/vi leiger ho for eit avgrensa tidsrom

Eg/vi leiger ho på andre vilkår

11 Kor mange personbilar disponerer dei som bur i leilegheita?

Ingen  1  2  3 eller fleire

12 Sorterer hushaldet til vanleg avfallet sitt?

Set berre kryss for avfallstypar som blir leverte/henta etter at dei er sorterte ut.

Inga særskild sortering. Praktisk vanskeleg, manglar tilbod e.l.

Papir  Måling, lakk, olje e.l.

Glas  Anna avfall

Batteri

13 Kva slags hus ligg leilegheita i?

Sjå rettleiinga.

Frittliggjande einebustad eller våningshus knytt til gardsdrift

Hus i kjede, rekkjehus, terrassehus eller vertikaldelt tomannsbustad

Horisontaldelt tomannsbustad eller anna bustadbygg med mindre enn 3 etasjar

Blokk, leigegard eller anna bustadbygg med 3 etasjar eller meir

Forretningsbygg, pensjonat, aldersheim, militærforlegning eller anna bygg for feileshushald

14 Er det heis i huset?

Ja  Nei

15 Kor mange leilegheiter er det i huset?

1  2  3  4  5

6  7  8  9 eller fleire

16 Når vart huset bygd? (opphavleg byggjeår)

1900 eller før  1946 - 1960

1901 - 1920  1961 - 1970

1921 - 1940  1971 - 1980

1941 - 1945  1981 - 1990

Pris kr 50,00

Publikasjonen kjem ut i kommisjon hos Universitetsforlaget, Oslo, og er til salgs hos alle bokhandlarar.

ISBN 82-537-3276-7