

09 14 TVEDESTRAND



FoB 90

**Folke- og  
boligtelling  
1990**

**Tvedestrand**

**FOLKE- OG BOLIGTELLING  
1990**

**KOMMUNEHEFTE**

**0914 TVEDESTRAND**

STATISTISK SENTRALBYRÅ  
OSLO-KONGSVINGER 1991

ISBN 82-537-3189-2

**EMNEGRUPPE**  
**31 Folketellinger**

**ANDRE EMNEORD**

**Arbeidstid**  
**Befolkning**  
**Boliger**  
**Grunnkretser**  
**Husholdninger**  
**Sysselsetting**  
**Yrkesaktive**

## Forord

Hovedformålet med Folke- og bolig telling 1990 er å gi et bilde av befolkningen og levekårene i det norske samfunnet.

Et annet viktig formål er å gi statistikk for mindre geografiske områder som kommuner og deler av kommuner. For å dekke dette formålet gir Statistisk sentralbyrå ut et statistisk hefte for hver kommune.

Når kommuneheftene for alle kommuner i et fylke er publisert, vil det bli laget et fylkessammendrag med tabeller som svarer til dem som finnes i kommuneheftene. Når alle kommunene i landet har fått sine hefter, vil det også bli laget et sammendrag for hele landet.

Innen utgangen av 1992 vil en endelig folketellingsfil være etablert, og det blir utarbeidet et hefte som dokumenterer folketellingsprosjektet.

Resultatene fra FoB90 vil i tillegg være tilgjengelig i databaser i SSB, bl.a. Regionalstatistisk database. Det er videre planer om en spredning av folketellingsdata i tilknytning til publisering av annen statistikk fra SSB. Resultatene vil også kunne leveres på maskinlesbar form. For brukere som ønsker ytterligere bearbeiding av materialet, vil SSB utføre dette mot kostnadsdekning.

Oslo/Kongsvinger, 6. november 1991

Svein Longva

---

Jan Furseth



# Innhold

	Side
Tabellregister .....	6
Figurdel .....	7
<b>Tekstdel</b>	
1. Formål .....	8
2. Opplegg og gjennomføring .....	8
2.1. Statistikkens omfang .....	8
2.2. Grunnlag for statistikken .....	8
2.3. Datainnsamling .....	8
3. Feilkilder og usikkerhet ved resultatene .....	8
4. Enheter, geografiske nivåer og kjennemerker .....	9
4.1. Enheter .....	9
4.2. Geografiske nivåer .....	10
4.3. Kjennemerker .....	11
4.3.1. Personkjennemerker .....	11
4.3.2. Boligkjennemerker .....	14
4.3.3. Husholdningskjennemerker .....	15
5. Merknader til tabellene .....	16
Tabelldel .....	17
<b>Vedlegg</b>	
Kart over grunnkretser	
Kart over tettsteder	
Personskjema	
Boligskjema	

## Standardtegn i tabeller

- Null
- 0,0 Mindre enn 0,5 av den brukte enheten

## Tabellregister

	Side
1. Folkemengde ved folketellingene 1875 - 1990, etter kommunegrenser pr. 3. november 1990 . . . . .	17
2. Folkemengde etter kjønn, ekteskapelig status og alder. 3. november 1990 . . . . .	17
3. Hovedtall for utdanning. Personer 16-66 år etter yrkesaktivitet, arbeidstid i året, kjønn og utdanning. 3. november 1989 - 2. november 1990 . . . . .	18
4. Personer 16 år og over. Hovedtall for yrkesaktivitet i året 3. november 1989 - 2. november 1990 .	19
5. Hovedtall for yrkesaktive i året 3. november 1989 - 2. november 1990 . . . . .	20
6. Yrkesaktive 16 år og over, etter alder og næring/yrkesfelt. 3. november 1989 - 2. november 1990 .	21
7. Yrkesaktive 16 år og over, etter kjønn, arbeidstid i året og næring/yrkesfelt. 3. november 1989 - 2. november 1990 . . . . .	22
8. Hovedtall for yrkesaktive i uka 27. oktober - 2. november 1990, etter vanlig/avtalt arbeidstid . . . .	24
9. Yrkesaktive 16 år og over i uka 27. oktober - 2. november 1990, etter kjønn, vanlig/avtalt arbeidstid og næring/yrkesfelt . . . . .	25
10. Yrkesaktive 16 år og over med fast oppmøteplass på arbeid i uka 27. oktober - 2. november 1990, etter tallet på arbeidsreiser, reisetid og yrkesfelt/oppmøteplass . . . . .	26
11. Yrkesaktive 16 år og over med fast arbeidsreise i uka 27. oktober - 2. november 1990, etter reisemåte, oppmøteplass, tallet på arbeidsreiser, reisetid og etter reisemåte, kjønn og alder . . . . .	27
12. Boliger og bosatte. Hustype, tallet på rom, kjøkken. 3. november 1990 . . . . .	28
13. Boliger, rom og bosatte, etter hustype. 3. november 1990 . . . . .	28
14. Boliger etter eieform og areal. Rom og bosatte, etter eieform. 3. november 1990 . . . . .	28
15. Boliger etter tallet på rom og tallet på bosatte. 3. november 1990 . . . . .	29
16. Boliger etter husets byggeår og hustype/eieform/oppvarmingskilde. Bosatte og rom, etter husets byggeår. 3. november 1990 . . . . .	29
17. Boliger og bosatte. Sanitærutstyr, størrelse og tilgjengelighet. 3. november 1990 . . . . .	30
18. Boliger etter standardindikatorer. Bosatte etter alder og standardindikatorer. 3. november 1990 . . .	31
19. Husholdninger, familier og personer, etter type husholdning. Husholdninger etter type husholdning og tallet på familier i husholdningen/yrkesaktivitet i husholdningen/eieform/tallet på rom i boligen og kjøkken. 3. november 1990 . . . . .	32
20. Husholdninger, familier og personer, etter husholdningsstørrelse/type husholdning. Absolutte tall og prosent. 3. november 1990 . . . . .	33
21. Husholdninger etter type husholdning og disponering av personbil/avfallssortering. 3. november 1990 . . . . .	34
22. Familier i privathusholdninger etter familietype. Personer etter alder og familietype. 3. november 1990 . . . . .	34
23. Hovedtall for par og personer i par. 3. november 1990 . . . . .	35
24. Barn 0-17 år etter alder, familietype og mors/fars yrkesaktivitet i uka 27. oktober - 2. november 1990 . . . . .	35
25. Personer 67 år og over. Alder, tallet på personer i husholdningen, husholdningstype og indikatorer for boligstandard. 3. november 1990 . . . . .	36
26. Folkemengde etter alder, kjønn og type bostedsstrøk/grunnkrets. 3. november 1990 . . . . .	37
27. Yrkesaktive 16 år og over, etter næring, kjønn og type bostedsstrøk/grunnkrets. 3. november 1989 - 2. november 1990 . . . . .	39
28. Privathusholdninger. Utvalgte kjennetegn for boligstandard, og disponering av personbil. Bostedsstrøk/grunnkrets. 3. november 1990 . . . . .	41

Figur 1. Yrkesaktive 16 år og over, etter næring. Prosent. 1980 og 1990

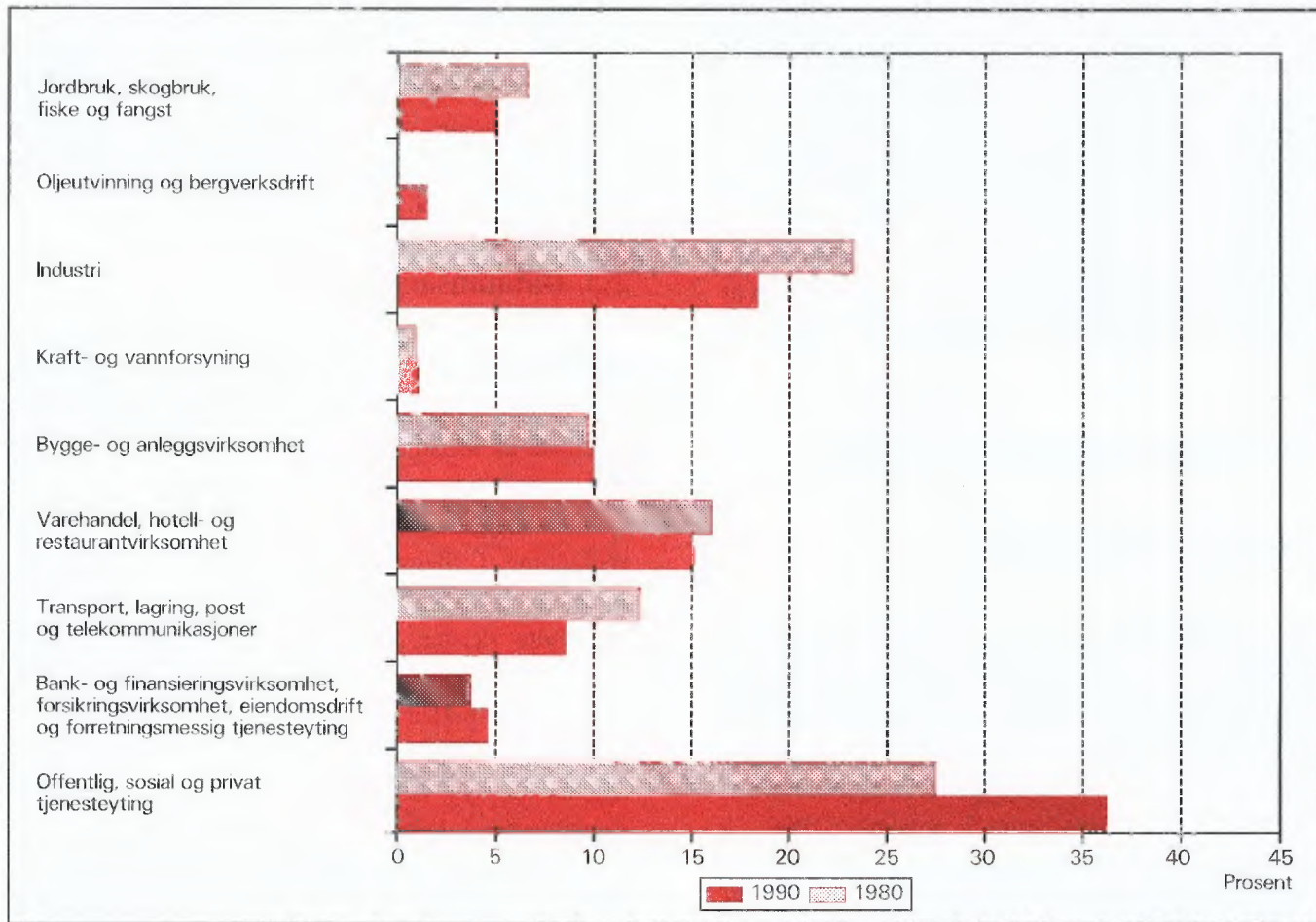

Figur 2. Hovedtall for boligstandard og disponering av bil. Prosent. 1980 og 1990

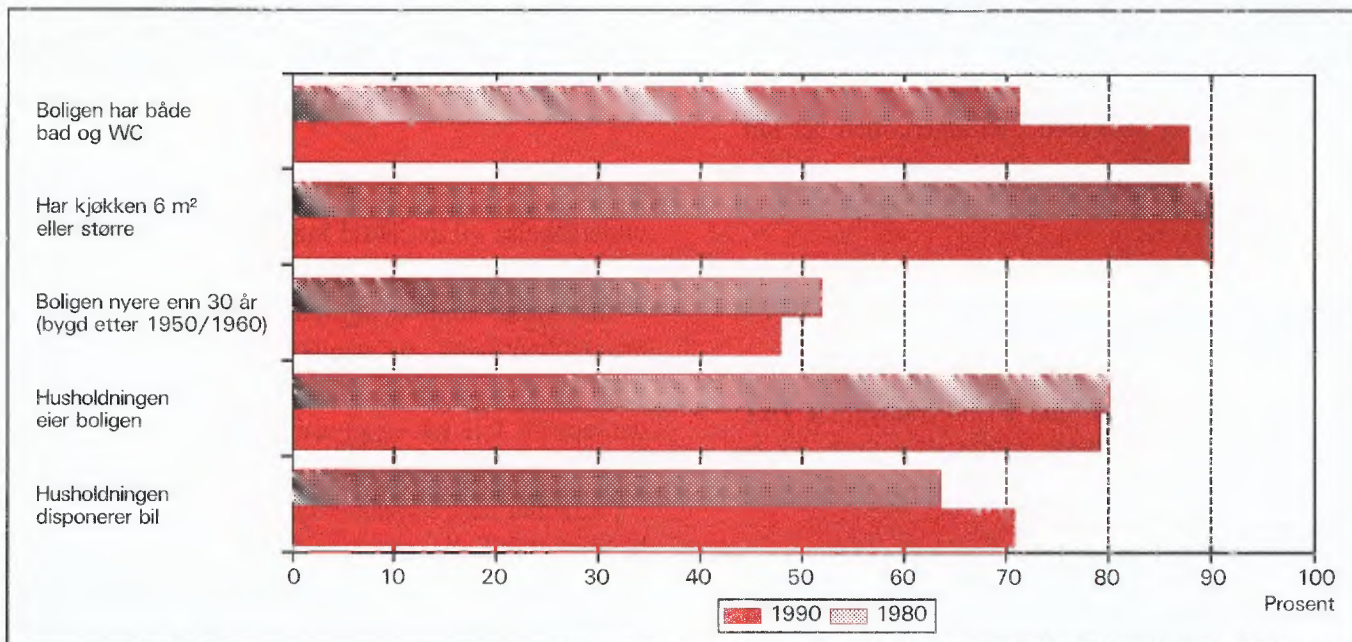



## 1. Formål

Hovedformålet med Folke- og bolig telling 1990 (FoB90) er å gi et bilde av befolkningen og levekårene i det norske samfunnet. Moderne folketellinger legger stor vekt på å se opplysninger om boliger og boforhold, sysselsetting og yrke, utdannings- og inntektsforhold, arbeidsreiser mv. i sammenheng.

Formålet med denne publikasjonen er å gi en beskrivelse av hver kommune, og av områder som er mindre enn kommune (delområder, kretser, tettsteder).

## 2. Opplegg og gjennomføring

### 2.1. Statistikkens omfang

FoB90 omfatter alle personer (også utenlandske statsborgere) som var registrert bosatt i Norge på tellingstidspunktet 3. november 1990, ifølge forskriftene om føringen og ordningen av folkeregistrene.

Boligtellingen har med alle privatboliger der minst én person var registrert bosatt 3. november 1990.

Tellingen omfatter *ikke* boliger som var ubebodd eller som var bebodd av bare midlertidig tilstedeværende (f.eks. ugifte personer som oppholdt seg utenom foreldrehjemmet på grunn av skolegang). Det er heller ikke hentet inn opplysninger om boligen for forpleide i aldershjem, pleiehjem, barnehjem og andre fellesinstitusjoner.

Enheten *hus* er ikke med i tellingen, men det blir gitt enkelte opplysninger om det huset boligen ligger i.

### 2.2. Grunnlag for statistikken

I kommuner med færre enn 6 000 innbyggere fikk alle personer som var født i 1974 eller tidligere, et personskjema. Den eldste i hver familie fikk i tillegg et boligskjema.

De fleste opplysningene i folke- og bolig tellingen kommer fra disse skjemaene. De øvrige oppgavene kommer fra ulike statistiske og administrative registre. De viktigste registerkjennemerkene er kjønn, alder og andre demografiske kjennetegn og utdanning.

Det er laget et eget informasjonshefte som bl.a. beskriver bakgrunn, metode, faglig innhold og bear-

beidingsopplegg for tellingen. Heftet kan en få ved å henvende seg til SSB, Folketellingskontoret.

I kommuner med 6 000 eller flere innbyggere er grunnlaget for statistikken basert på skjemaopplysninger fra et utvalg av befolkningen 16 år og over. Tellingsopplegget i utvalgskommunene blir omtalt i heftene for de respektive kommunene, og i det nevnte informasjonsheftet.

### 2.3. Datainnsamling

Folketellingsskjemaene ble sendt i posten direkte til hver enkelt oppgavegiver. Navn og adresse ble påført skjemaet på forhånd på grunnlag av opplysninger fra Det sentrale personregister (DSP).

Alle oppgavegivere fikk et personskjema med rettleiding. I tillegg fikk den eldste i hver familie et boligskjema og en svarkonvolutt.

Utfylte skjema fra alle oppgavegivere i leiligheten/boligen ble sendt samlet tilbake i svarkonvolutten. Der det bodde flere familier i samme bolig, ble det bare brukt én svarkonvolutt og bare ett boligskjema ble fylt ut. Innsamlingsmetoden gav derfor grunnlag for å danne husholdninger (se nedenfor).

Personer som ikke hadde sendt inn folketellingskjema til rett tid, fikk tilsendt inntil to adresserte purringer.

## 3. Feilkilder og usikkerhet ved resultatene

Under gjennomføring og bearbeiding av en statistisk undersøkelse vil det alltid kunne oppstå feil som kan gi utslag i resultatene.

De fleste feilene oppstår vanligvis under oppgaveinnhenting og skyldes uriktige svar eller mangelfullt utfylte skjemaer. Under bearbeidingen kan det oppstå feil når opplysninger blir kodet, i vårt tilfelle spesielt opplysningene om næring og yrke.

SSB har ikke kontaktet oppgavegiver dersom det ble funnet feil eller mangler ved utfyllingen. Materialet har imidlertid gjennomgått omfattende maskinelle kontroll- og opprettingsrutiner. For kjennemerker med uoppgitt svar er det beregnet et mest mulig sannsynlig svar på grunnlag av de øvrige opplysninger personen har gitt og ut fra svarene fra andre oppgavegivere.

Kontroll- og opprettingsrutinene vil være nærmere beskrevet i publikasjonen som dokumenterer FoB90-

prosjektet. Publikasjonen vil foreligge i løpet av 1992.

SSB gjennomfører en kvalitetsundersøkelse i samband med folketellingen. Undersøkelsen tar sikte på å kontrollere kvaliteten av husholdningssammensetningen i folketellingen. Videre skal en vurdere eventuelle konsekvenser for statistikken av å nytte regelverket i folkeregisterloven som grunnlag for en geografisk plassering av befolkningen. Resultatene ventes å foreligge i 1992.

## 4. Enheter, geografiske nivåer og kjennemerker

Når ikke annet er nevnt, gjelder opplysningene situasjonen 3. november 1990.

### 4.1. Enheter

#### Person

Tellingen omfatter alle personer som ifølge folkeregisteret er registrert bosatt i Norge på tellingsdagen 3. november 1990. Hvem som skal regnes som bosatt og hvor de skal ha adresse, går fram av forskrifter om føringen og ordningen av folkeregistrene.

#### Bosatte

Med bosatte menes personer bosatt i privathusholdninger. Tallet på *bosatte i alt* vil derfor være mindre enn tallet på *personer i alt* i kommunen (folkemengde).

#### Barn

I tabellene 19-21 og 23-24 omfatter begrepet *Barn* ugifte hjemmeboende barn under 18 år som er registrert bosatt i familien til minst en av foreldrene eller andre foresatte. Eldre barn som bor hjemme, er ikke regnet som barn etter denne definisjonen.

#### Par (ektepar og samboerpar)

Som *Par* regnes gifte par og samboerpar.

Gifte par er ektepar som er registrert bosatt i samme privatbolig, aldershjem, pleiehjem e.l.

Samboerpar er personer som lever sammen i ekteparlignende forhold uten å ha inngått formelt ekteskap.

Begge personene i et par må være registrert bosatt på samme adresse.

#### Familie

Som familie regner vi:

- ektepar og eventuelle ugifte hjemmeboende barn uansett barnets alder
- mor/far med ugifte hjemmeboende barn uansett barnets alder
- hver enkelt person som ikke hører med i gruppene over (enslig)

Et familienummer inngår som kjennemerke for hver person i Det sentrale personregister. Grupperingen til familie i tellingen er gjort med utgangspunkt i dette familienummeret.

Alle i en familie i tellingen må være registrert bosatt på samme adresse (samme kommune og poststed), og de kan bare inngå i én husholdning. Personer, f.eks. ektefeller, som etter denne regelen er plassert på hvert sitt sted, er ikke gruppert til samme familie i tellingen, selv om de har likt familienummer i Det sentrale personregister.

Barn som har gått ut av familien fordi de har fått egne barn, har meldt flytting og/eller inngått ekteskap, blir aldri regnet til foreldrenes familie på et senere tidspunkt. Når f.eks. et ektepar bor sammen med et skilt barn, danner ektefellene og barnet hver sin familie.

En familie kan aldri bestå av mer enn to generasjoner.

Ugifte søsken som bor sammen i en bolig der ingen av foreldrene er bosatt, blir regnet som hver sin énpersonfamilie.

Personer med ukjent bosted eller familienummer blir regnet som enslige (énpersonfamilier).

I et samboerpar utgjør hver av samboerne sin egen familie sammen med egne barn. Felles barn er med i familien til én av foreldrene.

#### Husholdning

Til samme husholdning regnes personer som er registrert bosatt i samme bolig. En slik husholdning blir kalt *bolighusholdning*. Husholdninger kan bestå av en eller flere familier. Sammensetningen til bolighusholdninger har hovedsakelig skjedd ut fra innsendingsmåte (felles retur) og opplysninger gitt i tellingsskjemaet. Selv om Det sentrale personregister ikke gir oversikt over hvem som bor sammen i den enkelte bolig, er adresseopplysningene i registeret nyttet som et supplement i arbeidet med husholdningene.

I tellingen blir det skilt mellom privat- og felleshusholdning.

Gruppen *Privathusholdning* omfatter personer som er registrert bosatt i samme privatbolig. Siden alle opplysninger om husholdninger i tellingen er knyttet til denne typen, er tallet på husholdninger i alt derfor lik tallet på privathusholdninger.

Til *Felleshusholdning* er regnet beboere (forpleide) som er registrert bosatt i aldershjem, pleiehjem, barnehjem o.l. Tilsatte som er bosatt i/ved felleshusholdningen, er alltid regnet som bosatte i privathusholdning. Det samme gjelder militært personell som er registrert bosatt i forlegningen.

Folketellingen gir ikke statistikk over felleshusholdninger. Det er hovedsakelig fordi personer som oppholder seg på institusjon, men som er registrert bosatt hjemme, tilhører privathusholdningen de er registrert i. En statistikk på dette grunnlaget ville derfor gi et misvisende bilde.

### **Bolig (leilighet)**

En bolig er ett eller flere rom som er bygd eller ombygd til helårs privatbolig for en eller flere personer. Det må være adkomst til rommet/rommene uten at en må gå gjennom en annen bolig. I tabellene brukes for enkelthets skyld *bolig* i stedet for privatbolig.

En bolig er da f.eks. rekkehusleilighet, leilighet i tomannsbolig, leilighet i leiegård, blokkleilighet og hybelleilighet. Enebolig er også leilighet.

En hybel i privathus er en bolig dersom den har egen inngang. I hybelhus regnes hver hybel som egen bolig, også der rom som f.eks. kjøkken og bad er felles. Leiligheter og hybler som disponeres av privathusholdninger i sykehus, institusjoner, militærforlegninger o.l., regnes alltid som egen bolig.

I noen tilfeller kan en bolig omfatte mer enn en leilighet. Det gjelder når personer i samme familie (f.eks. ugifte barn) bor i egen leilighet (f.eks. hybel-leilighet) på samme adresse som resten av familien. I slike tilfeller består boligen av alle leilighetene familiemedlemmene bruker.

Fordi begrepet bolighusholdning blir brukt, blir tallet på boliger det samme som tallet på privathusholdninger i tellingen.

Det er ikke innhentet oppgaver for boliger der ingen er registrert bosatt (se avsnitt 2.1).

Hus er ikke egen enhet i tellingen, men boligkjennmerkene omfatter enkelte opplysninger om

huset boligen ligger i.

## **4.2. Geografiske nivåer**

### **Grunnkrets, delområde**

Grunnkretsene er utformet slik at de skal være stabile over en rimelig tidsperiode. De består av et sammenhengende geografisk område, og har mest mulig ensartet natur, næringsgrunnlag, kommunikasjonsforhold og bebyggelse. Folkemengde og areal bør ikke variere for sterkt. Visse variasjoner i befolkningsgrunnlaget vil likevel forekomme - en krets i spredtbygde strøk kan ha under 100 innbyggere, mens de tettest utbygde byområdene kan ha over 1 000.

Fordi kretsen skal være stabil, er den ikke knyttet opp til tettstedsavgrensingen. En krets kan derfor inneholde både tett og spredt bebyggelse.

Det er ikke stilt krav om at grunnkretsgrensene skal falle sammen med grensene for kirkesogn, skole- eller valgkrets.

Landet er delt inn i om lag 13 600 grunnkretser.

Grunnkretsene er gruppert sammen til *delområder* (bydeler/bygdelag). Et delområde består vanligvis av 1 000 - 3 000 personer i spredtbygde strøk og 3 000 - 5 000 i tettbygde. I alt er det om lag 1 550 delområder i landet.

Alle adressene i landet er gitt kode for grunnkrets og delområde. Kodene er en del av datagrunnlaget i Det sentrale personregister. Grunnkretsinndelingen i FoB90 er sammenlignbar med FoB80. I visse tilfeller (ved kretsdelinger i perioden) må sammenligningen skje med utgangspunkt i grupper av 1990 kretser.

Kart over grunnkretser og delområder er med som vedlegg til heftet.

### **Kommune**

Den enkelte person er i tellingen regnet å ha sitt bosted i den kommune og i den bolig hvor vedkommende var registrert som bosatt i Folkeregisteret 3. november 1990.

Hovedregelen er at en person skal registreres som bosatt der han eller hun tar sin døgnhvile. De viktigste unntakene fra denne hovedregelen gjelder:

- Ugifte personer som pga. studier, skolegang eller verneplikts-/siviltjeneste oppholder seg utenom foreldrenes/forsørgers bolig. De skal være registrert i foreldrenes/forsørgers bolig.

- Gifte personer som mesteparten av tiden må bo borte fra hjemmet pga. arbeid, studier, verneplikts-/siviltjeneste (f.eks. yrkesaktive som er ukependlere). De skal være registrert i ektefellenes felles bolig.
- Personer som er innlagt på sykehus eller anbrakt i fengsel, arbeidsanstalt e.l. De skal være registrert der de var bosatt før innleggelsen/anbringelsen.

Personer som ikke kan henføres til en bestemt bolig, er regnet til gruppen *Uten fast bopel*. De regnes med i den kommunen der de sist hadde fast bosted.

Det er ikke innhentet opplysninger om midlertidig bosted. Folketellingen gir derfor ikke oppgaver over den tilstedeværende befolkningen.

### Tettsted

For at en hussamling skal regnes som tettsted, må det bo minst 200 personer der, og avstanden mellom husene må normalt ikke overstige 50 meter. Det er tillatt med skjønnsmessige avvik for områder som ikke skal eller kan bebygges. Dette kan f.eks. være parker, idrettsanlegg, industriområder, eller naturlige hindringer som elver eller dyrkbare områder. Hussamlinger som naturlig hører med til tettstedet, tas med inntil en avstand på 400 meter fra tettstedskjernen.

Tettstedsavgrensingen er uavhengig av grunnkretsinnndelingen, og kan også gå på tvers av kommuneinndelingen.

Kart over tettstedene i kommunen er med som vedlegg til heftet.

## 4.3. Kjennemerker

### 4.3.1. Personkjennemerker

#### Alder

I fordelingen etter alder er den enkelte person gruppert etter alder pr. 31. desember 1990. (Alder = 1990 minus fødselsår.)

#### Arbeidsreiser - generelt

Arbeidsreiseopplysningene omfatter oppmøteplass, tallet på arbeidsreiser, reisetid og reisemåte (se dette). Kjennemerkene gjelder personer 16 år og over som *utførte* inntektsgivende arbeid i tellingsuka fra 27. oktober til 2. november og som hadde en *fast* opp-

møteplass. Arbeidsreiseopplysningene gjelder reisen fra hjemstedet (registrert bosted) til arbeidsstedet.

Det ble lagt spesiell vekt på utformingen av arbeidsreisespørsmålene. Både i spørsmålsteksten og rettleidingen ble det forklart at *hjemstedet* er den boligadressen som vedkommende var registrert bosatt på ifølge Folkeregisteret 3. november 1990.

#### Arbeidsreiser - tallet på

Tallet på arbeidsreiser er det antall ganger oppgaver reiste *fra* hjemstedet *til* arbeidsstedet (én veg) i tellingsuka. Med *Hjemsted* menes alltid den boligadresse vedkommende er registrert bosatt på. For personer som bodde midlertidig på f.eks. hybel eller brakke denne uka, er reisen mellom hybel/brakke og arbeidssted ikke tatt med. Personer som arbeidet hjemme (f.eks. bønder) er gruppert til *reiste ikke*. Det samme gjelder personer som ikke var på hjemstedet i løpet av tellingsuka.

#### Arbeidstid

Tellingen har opplysninger om arbeidstid både i året (12-månedersperioden), og i tellingsuka fra 27. oktober -2. november 1990. For uka er det dessuten skilt mellom vanlig/avtalt og faktisk arbeidstid.

#### Arbeidstid i året

Årlig arbeidstid er i FoB90 oppgitt som det samlede tallet på hele måneder vedkommende hadde arbeid, heltid og/eller deltid, i alle arbeidsforhold. Som heltid er regnet samlet arbeidstid på 30 timer eller mer i uka, noe som svarer til 120 timer eller mer over en 4-ukersperiode. Fravær er ikke trukket fra. Summen av måneder med heltids- og deltidsarbeid kan ikke overstige 12.

#### Arbeidstid i uka (vanlig/avtalt)

Den avtalte ukentlige arbeidstidstiden er oppgitt i timeverk og viser det timetallet den yrkesaktive har avtale om. For yrkesaktive som ikke hadde inngått avtale om en bestemt arbeidstid, gjelder oppgaven den gjennomsnittlige arbeidstiden. Det samme gjelder for personer med varierende arbeidstid eller for dem som har skiftarbeid kombinert med friperioder. Faste forberedelser ut over ordinær arbeidstid er inkludert (lærere). Arbeidstid i flere arbeidsforhold skulle summeres. Betalt fravær er ikke trukket fra, mens tilfeldig merarbeid (sesongvariasjoner, overtid) derimot ikke er lagt til.

### Arbeidstid i uka (utført)

Faktisk utført arbeidstid er oppgitt i timeverk. Overtid og annet ekstraarbeid er inkludert, men begrepet omfatter ikke fravær som skyldtes sykdom, ferie, permisjon med lønn o.l. Personer som ikke var på arbeid i tellingsuka, f.eks. på grunn av skift- eller turnusfridager, utførte ikke inntektsgivende arbeid denne uka.

### Bosted

Se *Kommune* i avsnitt 4.2.

### Bostedsstrøk (tettbygd - spredtbygd)

Se *Tettsted* i avsnitt 4.2.

### Ekteskapelig status

Det er brukt fire hovedgrupperinger etter ekteskapelig status, nemlig ugifte, gifte, enker/enkemenn og separerte/skilte. Ekteskapelig status beskriver den formelle situasjonen, ikke faktiske samlivsforhold (samboere).

### Familietype

Under omtalen av enheten *familie* (avsnitt 4.1 ovenfor) er det gjort rede for hvem som skal regnes til samme familie. På grunnlag av hvilke personer som inngår i familien og hva for ekteskapelig status de har, blir familiene inndelt i typer, slik:

Enslig	enpersonfamilie
Ektepar uten barn	familien inneholder et ektepar, men ingen ugifte, hjemmeboende barn.
Ektepar med barn	familien inneholder et ektepar, og parets ugifte, hjemmeboende barn uansett alder.
Mor/far med barn	familien inneholder mor eller far og deres ugifte, hjemmeboende barn uansett barnets alder.

Familietyper baserer seg på den formelle ekteskapelige statusen til personene i familien. I et samboerpar utgjør hver av samboerne derfor sin egen familie.

### Heltid/deltid

En person kommer i gruppa heltidsarbeid når summen av avtalt/vanlig arbeidstid i alle arbeidsforhold er 30 timer eller mer i uka (120 timer eller mer over en 4-ukersperiode).

### Næring

Yrkesaktive personer 16 år og over er gruppert etter næring ut fra opplysninger om 12-månedersperioden. Kjennemerket er knyttet til det arbeidsforholdet som hadde lengst varighet. Det er ikke innhentet særskilte oppgaver om næring for tellingsuka fra 27. oktober til 2. november.

Næringsgrupperingen er foretatt etter 1983-utgaven av Standard for næringsgruppering (Standarder for norsk statistikk 2). Standarden er et fem-sifret pyramidisk system der hvert siffer angir et grupperingsnivå.

FoB80 ble gruppert etter den forrige utgaven av næringsstandarden (utgitt i 1978). De viktigste endringene fra denne utgaven finnes under Detaljhandel. Standardendringene har ingen betydning for sammenlignbarheten med forrige telling for næring på 1-sifret nivå.

Næringsgrupperingen kan etter mindre modifikasjoner på tabellnivå sammenlignes med International Standard Industrial Classification of all Economic Activities (ISIC) av 1968.

FN vedtok en ny versjon av ISIC i 1989. Den nye versjonen vil etter hvert bli innarbeidet i næringsstandarden i de fleste land i Europa. Når den nye standarden blir innført i Norge, vil folketellingsmaterialet få næringskoder etter ISIC -89 i tillegg til de nåværende.

### Oppmøteplass på arbeid

Oppmøteplassen er det stedet hvor oppgavegiver møtte fram ved arbeidsdagens start. Grupperingskriterium er kommune. Personer som møtte på ulike steder, var til sjøs e.l. har ikke fast oppmøteplass.

### Reisemåte til arbeidet

Reisemåten gjelder de transportmidlene vedkommende til vanlig brukte på arbeidsreisen (én veg).

### Reisetid til arbeidet

Reisetiden er tiden det tar å komme *fra* hjemstedet (registrert boligadresse) *til* arbeidsstedet (én veg). I reisetiden er gangtid og ventetid under reisen regnet med. Det samme gjelder faste gjøremål, f.eks. å bringe barn til barnehage. Tilfeldige gjøremål og forsinkelser inngår derimot ikke.

For pendlere som bodde midlertidig utenfor hjemmet (hybel, brakke) er reisetiden regnet fra hjemstedet og fram til arbeidsstedet.

## Spredtbygd/tettbygd strøk

Se *Tettsted* i avsnitt 4.2.

## Utdanning

Utdanningsopplysningene i publikasjonen er hentet fra datafil over befolkningens høyeste utdanning pr. 1. oktober 1989, såkalt omkodet utgave (grupperingen av grunnleggende fagutdanning avlagt før skoleåret 1972/73 er også basert på 9-årig grunnskole og plassert på klassetrinn 10, nivå 3). Folketellingsmaterialet vil bli oppdatert med utdanningsopplysninger pr. 1. oktober 1990 så snart denne årgangen foreligger.

Opplýsningene om utdanning fullført i utlandet etter 1. november 1980 er mangelfulle i data-materialet. Dette gjelder spesielt for de utenlandsfødte. SSB gjennomfører derfor en egen undersøkelse i 1991 om innvandreres utdanning. Resultatene fra undersøkelsen er ikke med i denne publikasjonen, men vil senere inngå i tellingsmaterialet.

Fra og med 1987 er all SSBs utdanningsstatistikk basert på 6-sifrede utdanningskoder, etter Standard for utdanningsgruppering - Revidert 1989 (Standarder for norsk statistikk 7). Standarden er bygd opp som et pyramidisk klassifikasjonssystem. Utdanningene er først ordnet i grove grupper etter (samlet) varighet ved normal studieprogresjon. Gruppene kalles *utdanningsnivåer*. Innenfor hvert nivå er utdanningene delt opp etter *fagfelt* og *faggrupper*. En del utdanninger som tidligere var plassert på for lavt nivå, har skiftet nivå ved overgang til revidert standard. De største gruppene er ingeniør- og helsefagutdanninger.

Resultatene fra utdanningsstatistikken blir nå presentert etter omkodet utdanningskode (se ovenfor), mens folketellingen i 1980 er basert på uomkodet versjon av den gamle standarden. Derfor er ikke resultatene fra de to tellingene sammenlignbare. SSB kan lage sammenlignbar statistikk på *grovt* nivå (grupper av utdanningsnivåer) ved å dele inn FoB80 etter ny standard og kode om all grunnleggende fagutdanning til 9 år. Slik statistikk må utføres som betalt oppdrag.

## Yrke

Yrkesaktive personer 16 år og over er gruppert etter yrke ut fra opplysninger om 12-månedersperioden. Kjennermerket er knyttet til det arbeidsforholdet som hadde lengst varighet. Det er ikke innhentet særskilte oppgaver om yrke for tellingsuka fra

27. oktober til 2. november.

Grunnlaget for yrkesgrupperingen er Standard for yrkesgruppering i offentlig norsk statistikk (utgitt av Arbeidsdirektoratet i 1965). Standarden blir ofte omtalt som NYK (Nordisk yrkesklassifisering). Til folketellingen i 1980 ble standarden ajourført av SSB ved at nye yrkesbetegnelser ble plassert inn på sitt riktige sted i systemet, en del yrkesgrupper ble slått sammen og noen ble splittet i flere grupper. Etter 1980 har SSB fortsatt ajourføringen med nye yrkesbetegnelser.

Yrke i folketellingen er kodet med tre av standardens i alt fem siffer.

Yrke er kodet på samme måte og etter samme standard både i FoB80 og FoB90, slik at det er mulig å sammenligne yrkesstatistikk mellom de to tellingene.

NYK og dermed tellingen er bare i begrenset grad sammenlignbar med den nyeste (1988) utgaven av International Standard Classification of Occupations (ISCO). Derimot er det godt samsvar med forrige ISCO (1958, revidert i 1968). Det er denne versjonen som pr. 1990 blir brukt i de fleste europeiske land.

## Yrkesaktivitet

I FoB90 er det innhentet oppgaver om yrkesaktiviteten både for de siste 12 månedene (3. november 1989 til 2. november 1990) og for den siste uka før tellingstidspunktet (27. oktober - 2. november 1990).

Som yrkesaktive er regnet personer 16 år og over som *hadde* inntektsgivende arbeid i minst 100 timer i 12-månedersperioden. Inntektsgivende arbeid er alt arbeid som blir utført mot betaling i form av lønn, inntekt av egen virksomhet, provisjon, honorarer o.l. Deltidsarbeid, vikararbeid, pass av barn, feriejobber o.l. er også med. Det samme gjelder sykefravær, ferie, permisjon med lønn o.l. Ved folketellingen i 1980 skulle slikt fravær ikke regnes med. Arbeid som familiemedlem uten fast lønn i familiebedrift (f.eks. butikk, gårdsbruk) og verneplikts-/siviltjeneste er også regnet som yrkesaktivitet.

De som var yrkesaktive i 12-månedersperioden svarte også på om de *hadde* inntektsgivende arbeid av minst 1 times varighet i uka 27. oktober til 2. november 1990. Ved folketellingen i 1980 måtte en ha *utført* minst én times arbeid for å bli regnet som yrkesaktiv i uka. Tellingene i 1980 og 1990 kan sammenlignes fordi FoB90 også kan fordele de yrkesaktive etter utført arbeidstid i uka.

### **Yrkesstatus**

Yrkesaktive personer 16 år og over er gruppert etter yrkesstatus ut fra arbeidsforholdet de oppgav for 12-månedersperioden. Det er ikke innhentet særskilte oppgaver om yrkesstatus for tellingsuka fra 27. oktober til 2. november.

Personer (også medeiere) som arbeidet i firmaer organisert som aksjeselskap, andelslag eller annen selskapsform med begrenset ansvar, er alltid regnet som ansatte.

En person er regnet som selvstendig dersom vedkommende drev virksomhet alene for egen regning eller sammen med andre med ubegrenset ansvar (f.eks. i ansvarlig selskap).

Gruppen *Familiemedlem uten fast lønn i familiebedrift* omfatter personer som arbeidet i familievirksomhet uten fast lønn, og som verken var eier eller medeier i virksomheten. Et familiemedlem uten fast lønn kan imidlertid ha lønn for arbeidet i form av kost og losji, andel av overskott e.l.

Der ektefeller arbeidet i felles virksomhet (f.eks. gårdsbruk) som ikke var organisert som aksjeselskap e.l., er den ene ektefellen regnet som selvstendig og den andre som familiemedlem uten fast lønn, med mindre begge ektefellene var registrert som eiere av virksomheten.

### **4.3.2. Boligkjennemerker**

Boligkjennemerkene gjelder bare for privatboliger og personer i privathusholdninger.

#### **Areal**

Boligens areal er det samlede arealet av rom på 6 m<sup>2</sup> eller mer som blir brukt til boligformål. I tillegg er også entré, ganger, trapperom, vaskerom o.l. med i arealet.

#### **Bosatte pr. bolig**

Bosatte pr. bolig er lik tallet på bosatte i privatboliger dividert med tallet på boliger i alt.

#### **Byggeår**

Byggeåret er det året da minst halvparten av boligene i huset var ferdig til innflytting. For hus som er ombygd, er det oppgitt opprinnelig byggeår.

### **Eie-/leieform**

Som *eiere* er også regnet personer som har boret rett ved aksje eller andel.

Som *leie for et avgrenset tidsrom* er regnet leieavtaler som løper til en bestemt dato, også framleie. Boliger stilt til disposisjon gjennom arbeidsforhold for en avgrenset tidsperiode er derimot regnet med blant *tjenesteboliger*.

Leie av boligen på *Andre vilkår* gjelder f.eks. ved leiekontrakt ifølge husleieloven, muntlig leieavtale eller kåravtale. Obligasjonsleilighet og trygdeleilighet er også tatt med her.

### **Etasjeplassering**

Etasjeplasseringen viser i hvilken av bygningens etasjer boligen har rom til boligformål. For boliger som går over flere plan, er alle etasjer oppgitt.

### **Hustype**

En *enebolig* ligger fritt med minst en halv meters avstand til neste bygning. Den kan også inneholde en hybelleilighet, og ett eller flere rom kan være i bruk som hybel.

*Våningshus tilknyttet gårdsdrift* omfatter alle typer bolighus på gårdsbruket.

Et *hus i kjede* (også enebolig i kjede) er forbundet med et annet hus med bod, garasje/carport, svalgang e.l.

I et *terrassehus* er leilighetene bygd sammen i en skråning der flere av leilighetene har terrasse på hele eller deler av taket til leiligheten under.

*Terrasseblokk* er regnet som blokk og ikke som terrassehus.

*Annet boligbygg med mindre enn tre etasjer* omfatter for eksempel firemannsbolig, enebolig med mindre enn en halv meters avstand mellom husene o.l.

Leiligheten ligger i et *forretningsbygg* eller i et *bygg for felleleshusholdning* dersom mindre enn halvparten av golvarealet i huset brukes til privatbolig.

I noen tabeller er hus i kjede, terrassehus og annet boligbygg med mindre enn tre etasjer slått sammen og gitt betegnelsen *småhus*.

### **Kjøkken**

Kjøkken er den delen av boligen der det er installert utstyr til matlaging. Kjøkkenet kan være et eget rom,

men trenger ikke å være det (åpne løsninger).

Dersom flere boliger har felles kjøkken, f.eks. hybler i et hybelbygg, er alle boligene regnet å være uten kjøkken.

I størrelsen på kjøkkenet er også medregnet golvplass til benker og skap.

#### **Oppvarmingskilde**

I FoB90 er alle oppvarmingskilder i boligen tatt med, mens det ved forrige telling bare var den viktigste som ble registrert.

#### **Plan i boligen**

Boligen er regnet å ligge på ett plan dersom kjøkken, bad/dusj, wc og minst ett beboelsesrom er i samme etasje uten trapper imellom.

#### **Tilgjengelighet**

Som et mål for boligens tilgjengelighet er det nyttet en inndeling etter plan i boligen, boligens etasjeplassering i bygningen og om huset har heis.

#### **Rom - tallet på**

Tallet på rom inkluderer beboelsesrom på 6 m<sup>2</sup> eller mer som kan brukes året rundt. Kjøkken, bad, wc, vaskerom, gang o.l. er ikke med, og heller ikke rom som bare blir brukt til næringsvirksomhet.

#### **Rom pr. bolig**

er summen av alle rom dividert med tallet på boliger. I FoB90 er det ikke innhentet spesifiserte oppgaver over tallet på rom i boliger med ni eller flere rom. I oppgavene for *rom i alt* er tallene for antall rom i boliger med ni eller flere rom derfor beregnet ut fra et gjennomsnittstall. Data fra Boforholdsundersøkelsen 1988 er brukt som beregningsgrunnlag.

### **4.3.3. Husholdningskjennemerker**

Husholdningskjennemerkene gjelder for privathusholdninger og personer registrert bosatt i privathusholdninger.

#### **Avfallssortering (kildesortering)**

Oppgavene over avfallssortering viser utvalgte avfallstyper som blir sortert ut fra husholdningsavfallet og levert/hentet etter at de er sortert ut. Hver husholdning kunne krysse av for flere typer utsortert avfall. Noen husholdninger sorterer flere typer avfall. Derfor blir summen av husholdninger etter avfallstype større enn tallet på husholdninger som sorterer avfall i alt.

#### **Bil - antall i husholdningen**

Med å disponere bil menes å eie/leie bil eller ha mulighet til privat bruk av firmabil. Stasjonsvogn, kombinert bil og varebil som blir brukt til privatkjøring, er også regnet med i tallet på biler.

#### **Familier - antall i husholdningen**

Se *Familie* i avsnitt 4.1 og *Familietype* i avsnitt 4.3.

#### **Husholdningstype (tallet på barn i husholdningen)**

I tabellene er husholdningene delt inn i enperson- og flerpersonhusholdninger. Flerpersonhusholdninger er videre delt inn i husholdninger med og uten barn.

Vårt begrep *Barn* omfatter ugifte hjemmeboende barn under 18 år som er registrert bosatt i familien til minst en av foreldrene eller andre foresatte. Eldre barn som bor hjemme, er ikke regnet inn i tallet på barn i husholdningen. Husholdninger der alle de hjemmeboende barna er 18 år eller eldre, blir derfor regnet til gruppen flerpersonhusholdninger uten barn.

#### **Privat-/felleshusholdning**

Gruppen *Privathusholdning* omfatter alle personer som er registrert bosatt i samme privatbolig.

Beboere (forpleide) som er registrert bosatt i aldershjem, pleiehjem, barnehjem o.l. tilhører en *Felleshusholdning*. Det er ikke innhentet husholdnings- og boligopplysninger for disse husholdningene.



## 5. Merknader til tabellene

### Tabell 1

Tabell 1 tar sikte på å gi sammenlignbare tall tilbake til 1875 etter kommuneinndelingen i 1990.

Over et så langt tidsrom har det imidlertid skjedd så mange endringer i kommuneinndelingen at det for mange kommuner kan være vanskelig å gi sammenlignbare tall for hele perioden.

I enkelte tilfeller er endringene i kommuneinndelingen relativt store. Der har vi satt tallene i parentes for å markere at folkemengden er beregnet. Beregningene er foretatt av Norsk samfunnsvitenskapelig datatjeneste (NSD). Nærmere dokumentasjon får du ved å henvende deg dit.

I 1960 ble Holt og Dypvåg slått sammen med Tvedestrand. I 1962 ble en del av Tvedestrand (Strengereid krets) overført til Moland, og i 1964 ble en del av Moland (Holtegården i tidligere Austre Moland) overført til Tvedestrand.

**Vernepliktige - konsekvenser for sysselsettingstall**  
Oppgaver over de vernepliktige og sivilt tjenstepliktige er innhentet gjennom Forsvarets overkommando og Siviltjenesteadministrasjonen. På grunn av rapporteringsrutinene vil ikke alle oppgavene være kommet inn når kommuneheftene blir publisert.

Manglende oppgaver om verneplikts-/siviltjeneste vil kunne påvirke sysselsettingstallene for kommunen. For kommunen som helhet vil utslagene bli svært små. Avviket vil bli størst for gruppen Menn 16 - 24 år.

I forhold til oppgavene gitt i skjemaet, vil personene dette gjelder f.eks. kunne få for få arbeids måneder i året, de vil kunne bli tildelt feil hovednæring og -yrke, eller de kan bli feilaktig gruppert som ikke yrkesaktive.

De fullstendige oppgavene om verneplikts- og siviltjeneste vil bli innarbeidet i det endelige folketellingsmaterialet.

Tabell 1. Folkemengde<sup>1</sup> ved folketellingene 1875-1990, etter kommunegrenser pr. 3. november 1990

År	Folke- mengde	År	Folke- mengde	År	Folke- mengde	År	Folke- mengde
1875 ...	(8389)	1920 ...	(6876)	1960 ...	6004	1980 ...	5714
1900 ...	(8717)	1946 ...	(6146)	1970 ...	5604	1990 ...	5833

<sup>1</sup> Tall i parentes er beregnede tall fra NSD, se tekstdelen.

K i l d e: Folketellinger, materiale i SSB og Norsk samfunnsvitenskapelig datatjeneste (NSD).

Tabell 2. Folkemengde etter kjønn, ekteskapelig status og alder. 3. november 1990

Alder	I alt	Menn					Kvinner				
		I alt	Ugifte	Gifte	Enkemenn	Separer- te og skilte	I alt	Ugifte	Gifte	Enker	Separer- te og skilte
I alt .....	5833	2834	1312	1269	105	148	2999	1209	1265	376	149
0 - 4 .....	354	155	155	-	-	-	199	199	-	-	-
5 - 9 .....	382	186	186	-	-	-	196	196	-	-	-
10 - 14 .....	429	209	209	-	-	-	220	220	-	-	-
15 - 19 .....	434	238	238	-	-	-	196	196	-	-	-
20 - 24 .....	368	186	174	11	-	1	182	146	33	-	3
25 - 29 .....	365	173	98	66	-	9	192	61	115	-	16
30 - 34 .....	410	217	66	136	-	15	193	25	154	-	14
35 - 39 .....	409	200	37	145	-	18	209	9	170	1	29
40 - 44 .....	459	243	31	176	-	36	216	20	166	4	26
45 - 49 .....	316	184	20	134	6	24	132	9	106	5	12
50 - 54 .....	242	119	14	88	4	13	123	6	99	6	12
55 - 59 .....	261	124	9	105	2	8	137	8	105	13	11
60 - 64 .....	245	126	14	98	10	4	119	8	84	20	7
65 - 69 .....	287	126	17	95	6	8	161	11	88	53	9
70 - 74 .....	293	132	18	91	17	6	161	20	75	63	3
75 - 79 .....	226	83	9	58	14	2	143	20	39	81	3
80 - 84 .....	203	88	13	43	29	3	115	28	21	65	1
85 - 89 .....	108	39	4	20	14	1	69	24	7	37	1
90 - .....	42	6	-	3	3	-	36	3	3	28	2
0 - 6 .....	503	227	227	-	-	-	276	276	-	-	-
7 - 12 .....	477	232	232	-	-	-	245	245	-	-	-
13 - 15 .....	283	146	146	-	-	-	137	137	-	-	-
16 - 19 .....	336	183	183	-	-	-	153	153	-	-	-
20 - 44 .....	2011	1019	406	534	-	79	992	261	638	5	88
45 - 66 .....	1181	603	62	465	23	53	578	35	435	63	45
67 - .....	1042	424	56	270	82	16	618	102	192	308	16
16 - 24 .....	704	369	357	11	-	1	335	299	33	-	3
25 - 39 .....	1184	590	201	347	-	42	594	95	439	1	59
40 - 66 .....	1640	846	93	641	23	89	794	55	601	67	71

Tabell 3. Hovedtall for utdanning. Personer 16-66 år etter yrkesaktivitet, arbeidstid i året, kjønn og utdanning<sup>1</sup>.  
3. november 1989 - 2. november 1990

Kjønn og høyeste utdanning	I alt	Ikke yrkesaktive	Yrkesaktive					
			I alt	Heltid		Deltid		Både heltid og deltid i løpet av året
				Hele året	Deler av året	Hele året	Deler av året	
I alt	3528	1055	2473	1427	399	370	193	84
<b>Menn</b>								
I alt	1805	402	1403	1007	260	53	46	37
Barne- og ungdomsskolenivå, 1-9 år i alt	414	165	249	153	55	18	16	7
Folkeskoleutdanning	173	66	107	80	15	6	2	4
9-årig ungdomsskole	170	80	90	34	28	12	13	3
Ungdomsskolenivå ellers	71	19	52	39	12	-	1	-
Gymnasnivå I, 10 år, i alt	380	74	306	219	54	13	10	10
Allment fagfelt	84	14	70	50	12	4	-	4
Industri, håndverk og teknikk	201	41	160	108	33	5	8	6
Samferdsel	20	5	15	10	4	-	1	-
Helsevern	-	-	-	-	-	-	-	-
Jordbruk, skogbruk og fiske	10	3	7	6	-	1	-	-
Gymnasnivå I ellers	65	11	54	45	5	3	1	-
Gymnasnivå II, 11 - 12 år, i alt	605	79	526	384	106	13	11	12
Allment fagfelt	108	18	90	51	27	-	5	7
Administrasjon og økonomi	49	8	41	29	8	4	-	-
Industri, håndverk og teknikk	299	33	266	212	44	4	4	2
Samferdsel	58	8	50	33	13	1	1	2
Helsevern	1	-	1	1	-	-	-	-
Jordbruk, skogbruk og fiske	47	2	45	33	7	4	-	1
Tjenesteyting og forsvar	37	9	28	20	7	-	1	-
Gymnasnivå II ellers	6	1	5	5	-	-	-	-
Universitets- og høgsolenivå I, 13 - 14 år, i alt	197	23	174	139	27	3	2	3
Undervisning	18	1	17	15	1	1	-	-
Administrasjon, økonomi, samfunnsvitenskap og jus	29	4	25	23	1	-	1	-
Naturvitenskap og teknikk	54	4	50	42	6	1	-	1
Helsevern	5	-	5	4	-	-	-	1
Universitets- og høgsolenivå I ellers	91	14	77	55	19	1	1	1
Universitets- og høgsolenivå II, III og forskernivå, over 14 år, i alt	133	12	121	102	9	5	-	5
Undervisning	56	4	52	45	3	2	-	2
Administrasjon, økonomi, samfunnsvitenskap og jus	20	2	18	16	1	1	-	-
Naturvitenskap og teknikk	28	4	24	18	2	2	-	2
Universitets- og høgsolenivå II, III og forskernivå ellers	29	2	27	23	3	-	-	1
Uoppgitt, ingen utdanning og utdanning på førskolenivå	76	49	27	10	9	1	7	-
<b>Kvinner</b>								
I alt	1723	653	1070	420	139	317	147	47
Barne- og ungdomsskolenivå, 1-9 år i alt	504	269	235	88	31	71	34	11
Folkeskoleutdanning	208	126	82	33	5	32	8	4
9-årig ungdomsskole	175	89	86	23	19	16	23	5
Ungdomsskolenivå ellers	121	54	67	32	7	23	3	2
Gymnasnivå I, 10 år, i alt	552	202	350	132	34	125	51	8
Allment fagfelt	168	61	107	45	6	37	16	3
Industri, håndverk og teknikk	40	13	27	11	3	11	2	-
Samferdsel	21	5	16	10	1	5	-	-
Helsevern	48	11	37	11	1	17	7	1
Jordbruk, skogbruk og fiske	6	4	2	-	-	-	2	-
Gymnasnivå I ellers	269	108	161	55	23	55	24	4
Gymnasnivå II, 11 - 12 år, i alt	370	107	263	102	46	56	42	17
Allment fagfelt	156	48	108	39	18	23	20	8
Administrasjon og økonomi	82	18	64	32	14	6	9	3
Industri, håndverk og teknikk	22	10	12	4	4	3	-	1
Samferdsel	14	5	9	1	2	2	3	1
Helsevern	35	5	30	10	2	10	7	1

<sup>1</sup> Høyeste fullførte utdanning pr. 1. oktober 1989.

Tabell 3 (forts.). Hovedtall for utdanning. Personer 16-66 år etter yrkesaktivitet, arbeidstid i året, kjønn og utdanning<sup>1</sup>. 3. november 1989 - 2. november 1990

Kjønn og høyeste utdanning	I alt	Ikke yrkesaktive	Yrkesaktive					
			I alt	Heltid		Deltid		Både heltid og deltid i løpet av året
				Hele året	Deler av året	Hele året	Deler av året	
<b>Gymnasnivå II, 11-12 år (forts.)</b>								
Jordbruk, skogbruk og fiske	13	7	6	2	1	2	-	1
Tjenesteyting og forsvar	40	11	29	13	4	9	3	-
Gymnasnivå II ellers	8	3	5	1	1	1	-	2
<b>Universitets- og høghskolenivå I, 13 - 14 år, i alt</b>	<b>139</b>	<b>27</b>	<b>112</b>	<b>35</b>	<b>13</b>	<b>45</b>	<b>12</b>	<b>7</b>
Undervisning	28	4	24	8	2	7	4	3
Administrasjon, økonomi, samfunnsvitenskap og jus	33	9	24	10	5	7	1	1
Naturvitenskap og teknikk	3	-	3	2	-	1	-	-
Helsevern	55	11	44	9	2	29	3	1
Universitets- og høghskolenivå I ellers	20	3	17	6	4	1	4	2
<b>Universitets- og høghskolenivå II, III og forskernivå, over 14 år, i alt</b>	<b>95</b>	<b>8</b>	<b>87</b>	<b>52</b>	<b>12</b>	<b>19</b>	<b>3</b>	<b>1</b>
Undervisning	60	4	56	35	7	12	2	-
Administrasjon, økonomi, samfunnsvitenskap og jus	8	2	6	2	4	-	-	-
Naturvitenskap og teknikk	3	1	2	1	-	1	-	-
Universitets- og høghskolenivå II, III og forskernivå ellers	24	1	23	14	1	6	1	1
Uoppgitt, ingen utdanning og utdanning på førskolenivå	63	40	23	11	3	1	5	3

<sup>1</sup> Se note 1, siden foran.

Tabell 4. Personer 16 år og over. Hovedtall for yrkesaktivitet i året 3. november 1989 - 2. november 1990

	I alt	Ikke yrkesaktive	Yrkesaktive			Prosent yrkesaktive		
			I alt	Menn	Kvinner	I alt	Menn	Kvinner
I alt	4570	2057	2513	1431	1082	55,0	64,2	46,2
<b>Alder</b>								
16-19	336	210	126	64	62	37,5	35,0	40,5
20-24	368	116	252	130	122	68,5	69,9	67,0
25-29	365	78	287	153	134	78,6	88,4	69,8
30-39	819	138	681	382	299	83,2	91,6	74,4
40-49	775	158	617	372	245	79,6	87,1	70,4
50-59	503	155	348	203	145	69,2	83,5	55,8
60-66	362	200	162	99	63	44,8	56,3	33,9
67-69	170	145	25	17	8	14,7	22,4	8,5
70-	872	857	15	11	4	1,7	3,2	0,8
<b>Ekteskapelig status</b>								
Ugifte	1258	576	682	411	271	54,2	58,1	49,2
Gifte	2534	926	1608	901	707	63,5	71,0	55,9
Før gifte	778	555	223	119	104	28,7	47,0	19,8
<b>Familietype</b>								
Enslige	1059	701	358	241	117	33,8	51,4	19,8
Ektepar uten ugifte barn	838	526	312	169	143	37,2	40,3	34,1
Ektepar med ugifte barn	2206	621	1585	911	674	71,8	77,9	65,1
Mor/far med ugifte barn	467	209	258	110	148	55,2	64,3	50,0
<b>Utdanning</b>								
Barne- og ungdomsskolenivå	1506	1013	493	254	239	32,7	40,4	27,2
Gymnasnivå	2244	776	1468	849	619	65,4	75,6	55,2
Universitets- og høghskolenivå	659	158	501	300	201	76,0	77,1	74,4
Uoppgitt, ingen utdanning eller utdanning på førskolenivå	161	110	51	28	23	31,7	31,5	31,9

Tabell 5. Hovedtall for yrkesaktive i året 3. november 1989 - 2. november 1990

	I alt	Menn				Kvinner				Prosent
		I alt	16-24	25-66	67-	I alt	16-24	25-66	67-	
I alt .....	2513	1431	194	1209	28	1082	184	886	12	100,0
<b>Næring</b>										
Jordbruk, skogbruk, fiske og fangst .....	124	99	15	70	14	25	6	18	1	4,9
Oljeutvinning og bergverksdrift .....	36	35	1	34	-	1	-	1	-	1,4
Industri .....	461	347	45	298	4	114	17	94	3	18,3
Kraft- og vannforsyning .....	24	24	-	24	-	-	-	-	-	1,0
Bygge- og anleggsvirksomhet .....	250	235	29	205	1	15	2	13	-	9,9
Varehandel, hotell- og restaurantvirksomhet .....	377	156	33	119	4	221	77	140	4	15,0
Transport, lagring, post og telekommunikasjoner .....	217	152	19	133	-	65	4	60	1	8,6
Bank- og finansieringsvirksomhet, forsikringsvirksomhet, eiendomsdrift og forretningsmessig tjenesteyting .....	115	66	3	63	-	49	7	41	1	4,6
Offentlig, sosial og privat tjenesteyting .....	909	317	49	263	5	592	71	519	2	36,2
<b>Yrkesfelt</b>										
Teknisk, vitenskapelig, humanistisk og kunstnerisk arbeid .....	578	251	7	240	4	327	25	300	2	23,0
Administrasjons- og forvaltningsarbeid, bedrifts- og organisasjonsledelse .....	98	79	3	71	5	19	-	19	-	3,9
Kontorarbeid .....	193	35	4	31	-	158	20	137	1	7,7
Handelsarbeid .....	287	120	26	91	3	167	56	110	1	11,4
Jordbruks-, skogbruks- og fiskearbeid ..	122	95	14	68	13	27	6	20	1	4,9
Gruve- og sprengingsarbeid m.m. ....	28	27	2	25	-	1	-	1	-	1,1
Transport- og kommunikasjonsarbeid ..	197	146	23	123	-	51	6	44	1	7,8
Industri-, bygge- og anleggsarbeid .....	629	561	72	486	3	68	11	55	2	25,0
Servicearbeid og militært arbeid .....	381	117	43	74	-	264	60	200	4	15,2
<b>Yrkesstatus</b>										
Ansatt .....	2241	1219	181	1029	9	1022	178	835	9	89,2
Selvstendig .....	248	203	9	175	19	45	2	40	3	9,9
Familiemedlem uten fast lønn .....	24	9	4	5	-	15	4	11	-	1,0
<b>Arbeidstid i året<sup>1</sup></b>										
Bare heltid, i alt .....	1847	1283	137	1130	16	564	104	455	5	73,5
Bare deltid, i alt .....	582	111	44	55	12	471	64	400	7	23,2
Både heltid og deltid, i alt .....	84	37	13	24	-	47	16	31	-	3,3
<b>Yrkesaktiv i 12 måneder</b>										
Heltid .....	1441	1020	59	948	13	421	42	378	1	57,3
Deltid .....	378	57	18	35	4	321	21	296	4	15,0
Både heltid og deltid i perioden .....	46	22	9	13	-	24	6	18	-	1,8
Heltid 0 - 3 måneder .....	11	5	4	1	-	6	3	3	-	0,4
Heltid 4 - 6 måneder .....	14	5	3	2	-	9	2	7	-	0,6
Heltid 7 - 9 måneder .....	12	6	-	6	-	6	1	5	-	0,5
Heltid 10 - 11 måneder .....	9	6	2	4	-	3	-	3	-	0,4
<b>Yrkesaktiv i 6-11 måneder</b>										
Heltid .....	232	164	31	133	-	68	19	47	2	9,2
Deltid .....	111	22	8	11	3	89	14	73	2	4,4
Både heltid og deltid i perioden .....	30	13	3	10	-	17	8	9	-	1,2
<b>Yrkesaktiv i 1-5 måneder</b>										
Heltid .....	174	99	47	49	3	75	43	30	2	6,9
Deltid .....	93	32	18	9	5	61	29	31	1	3,7
Både heltid og deltid i perioden .....	8	2	1	1	-	6	2	4	-	0,3
<b>Avtalt arbeidstid i uka</b>										
Ikke yrkesaktiv i uka .....	370	192	69	112	11	178	86	86	6	14,7
1- 9 timer .....	100	34	15	18	1	66	13	52	1	4,0
10-19 timer .....	224	28	7	20	1	196	19	175	2	8,9
20-29 timer .....	199	35	4	31	-	164	8	155	1	7,9
30-34 timer .....	127	45	6	38	1	82	10	71	1	5,1
35-39 timer .....	1000	670	55	608	7	330	42	287	1	39,8
40 timer og over .....	493	427	38	382	7	66	6	60	-	19,6

<sup>1</sup> Heltid er samlet arbeidstid på 30 timer eller mer i uka (alle arbeidsforhold), noe som svarer til 120 timer eller mer over en fireukersperiode.

Tabell 6. Yrkesaktive 16 år og over, etter alder og næring/yrkesfelt. 3. november 1989 - 2. november 1990

	I alt	Alder									Pro- sent yrkes- aktive
		16-19	20-24	25-29	30-39	40-49	50-59	60-66	67-69	70-	
I alt	2513	126	252	287	681	617	348	162	25	15	100,0
<b>Næring</b>											
Jordbruk	76	6	9	3	8	13	16	9	6	6	3,0
Skogbruk	29	2	2	5	5	7	3	2	2	1	1,2
Fiske og fangst	19	-	2	3	5	6	3	-	-	-	0,8
Oljeutvinning og bergverksdrift	36	-	1	2	15	16	2	-	-	-	1,4
Industri i alt	461	18	44	66	138	110	50	28	5	2	18,3
Næringsmiddel-, drikkevare- og tobakksindustri	34	3	1	2	11	5	8	3	-	1	1,4
Tekstil-, beklednings-, lær- og lærvareindustri	19	1	-	3	6	5	3	-	1	-	0,8
Trevareindustri	46	1	8	8	10	9	4	4	2	-	1,8
Treforedling, grafisk industri og forlag	38	6	6	6	8	9	2	-	-	1	1,5
Kjemisk industri, mineral-, olje-, kull-, gummi- og plastindustri	15	-	2	3	3	4	2	1	-	-	0,6
Keramikk- og glassindustri	7	-	-	1	3	3	-	-	-	-	0,3
Metallindustri	2	-	-	-	1	-	1	-	-	-	0,1
Verkstødiindustri	286	7	24	40	91	73	30	19	2	-	11,4
Industri ellers	14	-	3	3	5	2	-	1	-	-	0,6
Kraft- og vannforsyning	24	-	-	3	5	6	2	8	-	-	1,0
Bygge- og anleggsvirksomhet	250	6	25	33	76	63	27	19	1	-	9,9
Varehandel	313	44	38	35	71	67	40	12	3	3	12,5
Hotell- og restaurantdrift	64	15	13	3	16	7	5	3	1	1	2,5
Landtransport	58	1	6	3	17	17	8	5	1	-	2,3
Sjøtransport	71	1	3	7	15	26	16	3	-	-	2,8
Transport ellers, lagring, post og telekommunikasjoner	88	4	8	6	29	22	12	7	-	-	3,5
Bank- og finansieringsvirksomhet	37	-	2	7	14	7	3	4	-	-	1,5
Forsikringsvirksomhet, eiendomsdrift og forretningsmessig tjenesteyting	78	2	6	10	24	19	14	2	1	-	3,1
Offentlig administrasjon, forsvar, politi og rettsvesen	136	4	29	19	26	22	24	9	3	-	5,4
Renovasjon og rengjøring	8	2	1	1	1	3	-	-	-	-	0,3
Undervisning og forskningsvirksomhet	253	2	11	26	49	84	61	20	-	-	10,1
Helse- og sosialtjenester	403	7	37	45	135	95	51	29	2	2	16,0
Kulturell tjenesteyting, underholdning og sport	24	-	2	2	10	8	2	-	-	-	1,0
Personlig tjenesteyting	85	12	13	8	22	19	9	2	-	-	3,4
<b>Yrkesfelt</b>											
Teknisk, vitenskapelig, humanistisk og kunstnerisk arbeid	578	4	28	63	179	175	88	35	3	3	23,0
Administrasjons- og forvaltningsarbeid, bedrifts- og organisasjonsledelse i alt	98	-	3	6	12	32	25	15	4	1	3,9
Offentlig administrasjons- og forvaltningsarbeid	43	-	-	4	3	15	12	6	3	-	1,7
Bedrifts- og organisasjonsledelse	55	-	3	2	9	17	13	9	1	1	2,2
Kontorarbeid	193	4	20	32	58	42	23	13	1	-	7,7
Handelsarbeid	287	44	38	30	72	55	34	10	2	2	11,4
Jordbruks-, skogbruks- og fiskearbeid	122	8	12	12	16	26	22	12	8	6	4,9
Gruve- og sprengningsarbeid m.m.	28	-	2	2	11	11	1	1	-	-	1,1
Transport og kommunikasjonsarbeid	197	13	16	14	60	53	31	9	1	-	7,8
Industri-, bygge- og anleggsarbeid i alt	629	17	66	92	185	154	67	43	4	1	25,0
Jern- og metallvarearbeid	206	6	24	31	66	48	17	14	-	-	8,2
Elektroarbeid	103	1	10	17	32	21	14	8	-	-	4,1
Trearbeid	117	2	18	17	32	28	10	9	1	-	4,7
Næringsmiddelarbeid	13	1	1	-	2	3	5	-	-	1	0,5
Maskin- og motordrift	47	1	4	9	9	14	7	3	-	-	1,9
Laste-, losse- og lagerarbeid	9	-	1	1	2	3	-	1	1	-	0,4
Industri-, bygge- og anleggsarbeid ellers	134	6	8	17	42	37	14	8	2	-	5,3
Servicearbeid og militært arbeid	381	36	67	36	88	69	57	24	2	2	15,2

Tabell 7. Yrkesaktive 16 år og over, etter kjønn, arbeidstid i året og næring/yrkesfelt. 3. november 1989 - 2. november 1990

	I alt	Yrkesaktiv i 12 måneder			Yrkesaktiv i 6-11 måneder			Yrkesaktiv i 1-5 måneder		
		Heltid <sup>1</sup>	Deltid <sup>1</sup>	Både heltid og deltid i perioden	Heltid	Deltid	Både heltid og deltid i perioden	Heltid	Deltid	Både heltid og deltid i perioden
Yrkesaktive i alt	2513	1441	378	46	232	111	30	174	93	8
<b>Menn i alt</b>	1431	1020	57	22	164	22	13	99	32	2
<b>Næring</b>										
Jordbruk	53	32	6	-	3	2	2	3	5	-
Skogbruk	28	14	2	-	2	3	2	4	1	-
Fiske og fangst	18	9	1	1	4	-	-	3	-	-
Oljeutvinning og bergverksdrift	35	33	-	-	1	-	-	1	-	-
Industri i alt	347	251	14	6	39	4	1	24	8	-
Næringsmiddel-, drikkevare- og tobakks-industri	16	14	-	-	-	-	-	2	-	-
Tekstil-, bекlednings-, lær- og lærvare-industri	6	3	-	-	3	-	-	-	-	-
Trevarerindustri	43	30	5	-	4	2	-	1	1	-
Treforedling, grafisk industri og forlag	27	19	3	1	1	1	-	-	2	-
Kjemisk industri, mineral-, olje-, kull-, gummi- og plastindustri	15	13	-	-	1	-	-	1	-	-
Keramikk- og glassindustri	4	3	-	-	-	-	-	1	-	-
Metallindustri	2	1	-	-	-	-	-	-	1	-
Verkstødiindustri	227	163	5	5	30	1	1	19	3	-
Industri ellers	7	5	1	-	-	-	-	-	1	-
Kraft- og vannforsyning	24	23	-	-	1	-	-	-	-	-
Bygge- og anleggsvirksomhet	235	150	4	3	49	2	2	22	2	1
Varehandel	137	93	9	3	11	2	1	11	7	-
Hotell- og restaurantdrift	19	10	1	-	3	2	-	2	1	-
Landtransport	51	44	1	-	2	1	1	1	1	-
Sjøtransport	65	46	-	2	10	-	2	5	-	-
Transport ellers, lagring, post og telekommunikasjoner	36	30	1	1	-	2	-	2	-	-
Bank- og finansieringsvirksomhet	18	18	-	-	-	-	-	-	-	-
Forsikringsvirksomhet, eiendomsdrift og forretningsmessig tjenesteyting	48	32	3	2	4	-	1	4	2	-
Offentlig administrasjon, forsvar, politi og rettsvesen	89	64	2	1	14	2	-	6	-	-
Renovasjon og rengjøring	7	3	3	-	1	-	-	-	-	-
Undervisning og forskningsvirksomhet	126	97	6	2	14	1	1	3	1	1
Helse- og sosialtjenester	53	41	3	1	2	1	-	5	-	-
Kulturell tjenesteyting, underholdning og sport	12	9	1	-	-	-	-	1	1	-
Personlig tjenesteyting	30	21	-	-	4	-	-	2	3	-
<b>Yrkesfelt</b>										
Teknisk, vitenskapelig, humanistisk og kunstnerisk arbeid	251	205	9	4	18	3	2	7	2	1
Administrasjons- og forvaltningsarbeid, bedrifts- og organisasjonsledelse i alt	79	68	2	-	7	-	-	2	-	-
Offentlig administrasjons- og forvaltningsarbeid	31	27	2	-	1	-	-	1	-	-
Bedrifts- og organisasjonsledelse	48	41	-	-	6	-	-	1	-	-
Kontorarbeid	35	29	1	2	1	1	-	-	1	-
Handelsarbeid	120	84	9	-	8	1	1	9	8	-
Jordbruks-, skogbruks- og fiskearbeid	95	54	9	2	8	2	4	10	6	-
Gruve- og sprengningsarbeid m.m.	27	22	-	-	1	-	-	4	-	-
Transport og kommunikasjonsarbeid	146	104	7	3	13	5	2	9	3	-
Industri-, bygge- og anleggsarbeid i alt	561	389	12	10	86	6	4	43	10	1
Jern- og metallvarearbeid	191	145	4	2	22	2	1	12	3	-
Elektroarbeid	79	64	1	1	8	-	1	4	-	-
Trøarbeid	115	64	3	4	29	1	1	9	3	1
Næringsmiddelarbeid	10	9	-	-	-	-	-	1	-	-
Maskin- og motordrift	46	28	2	2	9	-	-	4	1	-
Laste-, losse- og lagerarbeid	9	6	-	-	1	-	-	2	-	-
Industri-, bygge- og anleggsarbeid ellers	111	73	2	1	17	3	1	11	3	-
Servicearbeid og militært arbeid	117	65	8	1	22	4	-	15	2	-

<sup>1</sup> Heltid er samlet arbeidstid på 30 timer eller mer i uka (alle arbeidsforhold), noe som svarer til 120 timer eller mer over en fireukersperiode.

Tabell 7 (forts.). Yrkesaktive 16 år og over, etter kjønn, arbeidstid i året og næring/yrkesfelt. 3. november 1989 - 2. november 1990

	I alt	Yrkesaktiv i 12 måneder			Yrkesaktiv i 6-11 måneder			Yrkesaktiv i 1-5 måneder		
		Heltid <sup>1</sup>	Deltid <sup>1</sup>	Både heltid og deltid i perioden	Heltid	Deltid	Både heltid og deltid i perioden	Heltid	Deltid	Både heltid og deltid i perioden
<b>Kvinner i alt</b> .....	1082	421	321	24	68	89	17	75	61	6
<b>Næring</b>										
Jordbruk .....	23	10	8	-	-	2	-	1	2	-
Skogbruk .....	1	-	1	-	-	-	-	-	-	-
Fiske og fangst .....	1	1	-	-	-	-	-	-	-	-
Oljeutvinning og bergverksdrift .....	1	1	-	-	-	-	-	-	-	-
<b>Industri i alt</b> .....	114	53	21	1	9	12	4	11	2	1
Næringsmiddel-, drikkevare- og tobakksindustri .....	18	9	3	-	1	4	-	-	-	1
Tekstil-, beklednings-, lær- og lærvareindustri .....	13	6	-	-	3	2	-	1	1	-
Trevareindustri .....	3	2	-	-	-	-	-	1	-	-
Treforedling, grafisk industri og forlag .....	11	2	4	-	-	2	-	2	1	-
Kjemisk industri, mineral-, olje-, kull-, gummi- og plastindustri .....	-	-	-	-	-	-	-	-	-	-
Keramikk- og glassindustri .....	3	1	1	-	-	-	-	1	-	-
Metallindustri .....	-	-	-	-	-	-	-	-	-	-
Verkstedindustri .....	59	33	11	1	4	2	3	5	-	-
Industri ellers .....	7	-	2	-	1	2	1	1	-	-
<b>Kraft- og vannforsyning</b> .....	-	-	-	-	-	-	-	-	-	-
<b>Bygge- og anleggsvirksomhet</b> .....	15	3	6	1	1	-	-	2	1	1
<b>Varehandel</b> .....	176	59	49	8	9	13	-	21	16	1
Hotell- og restaurantdrift .....	45	8	3	1	6	9	2	12	3	1
Landtransport .....	7	4	3	-	-	-	-	-	-	-
Sjøtransport .....	6	4	1	-	-	-	-	1	-	-
Transport ellers, lagring, post og telekommunikasjoner .....	52	29	13	-	3	3	-	2	2	-
Bank- og finansieringsvirksomhet .....	19	9	4	1	1	3	-	1	-	-
Forsikringsvirksomhet, eiendomsdrift og forretningsmessig tjenesteyting .....	30	14	6	-	2	1	1	5	1	-
Offentlig administrasjon, forsvar, politi og rettsvesen .....	47	29	7	1	3	3	2	1	1	-
Renovasjon og rengjøring .....	1	-	-	-	-	1	-	-	-	-
Undervisning og forskningsvirksomhet .....	127	60	32	4	11	8	2	4	5	1
Helse- og sosialtjenester .....	350	99	157	7	17	30	6	10	23	1
Kulturell tjenesteyting, underholdning og sport .....	12	8	3	-	-	-	-	1	-	-
Personlig tjenesteyting .....	55	30	7	-	6	4	-	3	5	-
<b>Yrkesfelt</b>										
Teknisk, vitenskapelig, humanistisk og kunstnerisk arbeid .....	327	125	113	9	19	28	4	10	18	1
Administrasjons- og forvaltningsarbeid, bedrifts- og organisasjonsledelse i alt .....	19	12	1	1	2	2	-	-	1	-
Offentlig administrasjons- og forvaltningsarbeid .....	12	10	-	-	1	1	-	-	-	-
Bedrifts- og organisasjonsledelse .....	7	2	1	1	1	1	-	-	1	-
Kontorarbeid .....	158	72	44	4	9	10	4	10	5	-
Handelsarbeid .....	167	53	45	7	9	14	-	22	15	2
Jordbruks-, skogbruks- og fiskearbeid .....	27	12	10	-	-	2	-	1	2	-
Gruve- og sprengningsarbeid m.m. ....	1	1	-	-	-	-	-	-	-	-
Transport og kommunikasjonsarbeid .....	51	28	12	-	2	4	-	3	2	-
<b>Industri-, bygge- og anleggsarbeid i alt</b> .....	68	29	13	1	8	2	2	10	2	1
Jern- og metallvarearbeid .....	15	5	6	-	2	-	1	1	-	-
Elektroarbeid .....	24	15	2	1	1	-	-	5	-	-
Trearbeid .....	2	-	-	-	1	-	-	1	-	-
Næringsmiddelarbeid .....	3	1	1	-	1	-	-	-	-	-
Maskin- og motordrift .....	1	-	-	-	-	-	-	-	-	1
Laste-, losse- og lagerarbeid .....	-	-	-	-	-	-	-	-	-	-
Industri-, bygge- og anleggsarbeid ellers .....	23	8	4	-	3	2	1	3	2	-
Servicearbeid og militært arbeid .....	264	89	83	2	19	27	7	19	16	2

<sup>1</sup> Se note 1, siden foran.



Tabell 8. Hovedtall for yrkesaktive i uka 27. oktober - 2. november 1990, etter vanlig/avtalt arbeidstid

	I alt	Menn					Kvinner				
		I alt	1-19 timer	20-29 timer	30-39 timer	40 timer og over	I alt	1-19 timer	20-29 timer	30-39 timer	40 timer og over
I alt .....	2143	1239	62	35	715	427	904	262	164	412	66
<b>Alder</b>											
16-19 .....	57	33	15	1	11	6	24	16	2	6	-
20-24 .....	166	92	7	3	50	32	74	16	6	46	6
25-29 .....	251	133	3	-	84	46	118	23	15	68	12
30-39 .....	618	353	11	8	215	119	265	71	62	113	19
40-49 .....	568	339	10	13	192	124	229	59	41	108	21
50-59 .....	317	184	8	8	93	75	133	48	29	49	7
60-66 .....	143	88	6	2	62	18	55	26	8	20	1
67-69 .....	15	10	1	-	5	4	5	2	1	2	-
70- .....	8	7	1	-	3	3	1	1	-	-	-
<b>Ekteskapelig status</b>											
Ugifte .....	482	304	27	7	169	101	178	38	17	99	24
Gifte .....	1468	831	31	24	494	282	637	207	132	264	34
Før gifte .....	193	104	4	4	52	44	89	17	15	49	8
<b>Familietype</b>											
Enslige .....	309	212	8	6	120	78	97	8	15	56	18
Ektepar uten ugifte barn ..	275	147	13	8	80	46	128	41	11	67	9
Ektepar med ugifte barn ..	1360	797	38	20	466	273	563	184	122	227	30
Mor/far med ugifte barn ...	199	83	3	1	49	30	116	29	16	62	9
<b>Utdanning</b>											
Barne- og ungdomsskolenivå .....	400	205	19	1	120	65	195	73	27	80	15
Gymnasnivå .....	1257	742	30	19	442	251	515	145	93	245	32
Universitets- og høgskole- nivå .....	454	277	12	15	146	104	177	39	43	79	16
Uoppgitt, ingen utdanning eller utdanning på førskolnivå .....	32	15	1	-	7	7	17	5	1	8	3
<b>Utført arbeidstid i uka</b>											
Var ikke på arbeid .....	88	47	3	2	17	25	41	11	7	22	1
1 - 19 timer .....	313	69	51	3	9	6	244	214	13	16	1
20 - 29 timer .....	225	50	2	28	13	7	175	30	130	14	1
30 - 39 timer .....	1000	628	2	2	594	30	372	6	13	346	7
40 timer og over .....	517	445	4	-	82	359	72	1	1	14	56

Tabell 9. Yrkesaktive 16 år og over i uka 27. oktober - 2. november 1990, etter kjønn, vanlig/avtalt arbeidstid og næring/yrkesfelt

	I alt	Menn					Kvinner				
		I alt	1-19 timer	20-29 timer	30-39 timer	40 timer og over	I alt	1-19 timer	20-29 timer	30-39 timer	40 timer og over
I alt	2143	1239	62	35	715	427	904	262	164	412	66
<b>Næring</b>											
Jordbruk	57	42	5	1	8	28	15	5	3	5	2
Skogbruk	18	17	2	-	8	7	1	-	1	-	-
Fiske og fangst	14	13	1	1	2	9	1	-	-	-	1
Oljeutvinning og bergverksdrift	35	34	1	-	15	18	1	-	-	-	1
Industri i alt	402	306	11	3	216	76	96	17	17	55	7
Næringsmiddel-, drikkevare- og tobakksindustri	30	15	-	-	7	8	15	3	2	7	3
Tekstil-, beklednings-, lær- og lærvareindustri	13	4	-	-	1	3	9	-	1	7	1
Trevareindustri	41	38	1	1	24	12	3	1	1	1	-
Treforedling, grafisk industri og forlag	30	23	4	-	12	7	7	1	4	2	-
Kjemisk industri, mineral-, olje-, kull-, gummi- og plastindustri	14	14	-	-	9	5	-	-	-	-	-
Keramikk- og glassindustri	5	3	-	-	-	3	2	-	1	-	1
Metallindustri	1	1	-	-	1	-	-	-	-	-	-
Verkstedindustri	257	202	5	1	158	38	55	10	6	37	2
Industri ellers	11	6	1	1	4	-	5	2	2	1	-
Kraft- og vannforsyning	23	23	-	-	23	-	-	-	-	-	-
Bygge- og anleggsvirksomhet	207	195	4	2	126	63	12	4	2	5	1
Varehandel	244	113	10	-	54	49	131	42	18	53	18
Hotell- og restaurantdrift	44	16	2	1	3	10	28	8	2	16	2
Landtransport	53	46	3	-	23	20	7	2	1	4	-
Sjøtransport	62	57	-	-	11	46	5	1	-	-	4
Transport ellers, lagring, post og telekommunikasjoner	79	33	2	1	24	6	46	7	8	28	3
Bank- og finansieringsvirksomhet	35	18	-	-	15	3	17	2	1	11	3
Forsikringsvirksomhet, eiendomsdrift og forretningsmessig tjenesteyting	67	42	3	4	19	16	25	5	3	17	-
Offentlig administrasjon, forsvar, politi og rettsvesen	125	81	3	2	57	19	44	5	3	35	1
Renovasjon og rengjøring	8	7	3	1	2	1	1	1	-	-	-
Undervisning og forskningsvirksomhet	232	115	9	17	62	27	117	30	28	48	11
Helse- og sosialtjenester	346	46	2	1	33	10	300	123	69	102	6
Kulturell tjenesteyting, underholdning og sport	19	11	1	1	3	6	8	1	1	5	1
Personlig tjenesteyting	73	24	-	-	11	13	49	9	7	28	5
<b>Yrkesfelt</b>											
Teknisk, vitenskapelig, humanistisk og kunstnerisk arbeid	515	232	12	19	140	61	283	83	69	116	15
Administrasjons- og forvaltningsarbeid, bedrifts- og organisasjonsledelse i alt	89	73	3	1	46	23	16	1	1	13	1
Offentlig administrasjons- og forvaltningsarbeid	40	29	3	-	24	2	11	-	-	11	-
Bedrifts- og organisasjonsledelse	49	44	-	1	22	21	5	1	1	2	1
Kontorarbeid	173	32	2	-	23	7	141	28	23	84	6
Handelsarbeid	216	98	9	2	41	46	118	36	17	48	17
Jordbruks-, skogbruks- og fiskearbeid	88	70	7	2	18	43	18	5	4	5	4
Gruve- og sprengningsarbeid m.m.	26	25	-	-	6	19	1	1	-	-	-
Transport og kommunikasjonsarbeid	171	127	12	1	46	68	44	7	8	27	2
Industri-, bygge- og anleggsarbeid i alt	539	482	8	5	343	126	57	8	8	37	4
Jern- og metallvarearbeid	185	173	4	2	133	34	12	1	4	7	-
Elektroarbeid	92	70	-	-	57	13	22	2	-	18	2
Trearbeid	93	92	2	2	59	29	1	1	-	-	-
Næringsmiddelarbeid	12	9	-	-	5	4	3	1	-	1	1
Maskin- og motordrift	37	36	-	-	22	14	1	-	-	1	-
Laste-, losse- og lagerarbeid	7	7	-	-	6	1	-	-	-	-	-
Industri-, bygge- og anleggsarbeid ellers	113	95	2	1	61	31	18	3	4	10	1
Servicearbeid og militært arbeid	326	100	9	5	52	34	226	93	34	82	17

Tabell 10. Yrkesaktive 16 år og over med fast oppmøteplass på arbeid i uka 27. oktober - 2. november 1990, etter tallet på arbeidsreiser, reisetid og yrkesfelt/oppmøteplass

	I alt	Reiste ikke	Reiste 1 gang			Reiste 2-3 ganger			Reiste 4 ganger eller flere		
			Reise- tid under 45 min	Reise- tid 45-89 min	Reise- tid 90 min og over	Reise- tid under 45 min	Reise- tid 45-89 min	Reise- tid 90 min og over	Reise- tid under 45 min	Reise- tid 45-89 min	Reise- tid 90 min og over
I alt	1914	308	55	7	43	219	13	8	1179	62	20
<b>Yrkesfelt</b>											
Teknisk, vitenskapelig, humanistisk og kunstnerisk arbeid	472	50	9	1	7	79	7	1	290	26	2
Administrasjons- og forvaltningsarbeid, bedrifts- og organisasjonsledelse i alt	80	14	2	-	1	5	-	-	55	3	-
Offentlig administrasjons- og forvaltningsarbeid	37	4	1	-	-	2	-	-	27	3	-
Bedrifts- og organisasjonsledelse	43	10	1	-	1	3	-	-	28	-	-
Kontorarbeid	164	20	6	1	-	31	1	-	97	7	1
Handelsarbeid	194	20	10	-	2	23	1	1	132	5	-
Jordbruks- skogbruks- og fiskearbeid	74	49	-	1	-	3	-	-	18	-	3
Gruve- og sprengningsarbeid m.m.	22	12	-	-	7	-	-	-	3	-	-
Transport og kommunikasjonsarbeid	139	29	8	-	4	12	1	1	79	4	1
Industri-, bygge- og anleggsarbeid i alt	476	67	6	2	18	19	1	2	342	9	10
Jern- og metallvarearbeid	172	18	3	-	7	5	-	1	130	4	4
Elektroarbeid	86	8	1	1	5	3	-	-	65	1	2
Trearbeid	72	14	1	-	3	5	-	-	46	1	2
Næringsmiddelarbeid	12	4	-	-	-	-	-	-	8	-	-
Maskin- og motordrift	27	4	-	-	-	1	-	-	21	1	-
Laste-, losse og lagerarbeid	7	-	-	-	1	-	-	-	6	-	-
Industri-, bygge- og anleggsarbeid ellers	100	19	1	1	2	5	1	1	66	2	2
Servicearbeid og militært arbeid	293	47	14	2	4	47	2	3	163	8	3
<b>Oppmøteplass og kjønn</b>											
I bostedsfylket	1624	168	50	5	2	210	8	2	1117	52	10
Menn	857	103	15	2	2	33	-	2	659	32	9
Kvinner	767	65	35	3	-	177	8	-	458	20	1
I bostedskommunen	1120	154	38	1	2	150	4	-	758	9	4
Menn	553	92	11	-	2	19	-	-	422	3	4
Kvinner	567	62	27	1	-	131	4	-	336	6	-
0903 Arendal	211	4	8	1	-	21	4	-	152	18	3
Menn	125	4	3	-	-	6	-	-	98	12	2
Kvinner	86	-	5	1	-	15	4	-	54	6	1
0901 Risør	115	3	2	1	-	15	-	-	92	1	1
Menn	59	2	-	-	-	2	-	-	53	1	1
Kvinner	56	1	2	1	-	13	-	-	39	-	-
0918 Moland	61	-	1	-	-	11	-	-	45	4	-
Menn	35	-	-	-	-	4	-	-	28	3	-
Kvinner	26	-	1	-	-	7	-	-	17	1	-
0912 Vegårshei	29	-	-	-	-	11	-	-	16	2	-
Menn	11	-	-	-	-	-	-	-	11	-	-
Kvinner	18	-	-	-	-	11	-	-	5	2	-
Andre kommuner i fylket	88	7	1	2	-	2	-	2	54	18	2
Menn	74	5	1	2	-	2	-	2	47	13	2
Kvinner	14	2	-	-	-	-	-	-	7	5	-
Utenfor fylket	160	105	-	2	36	-	2	3	4	5	3
Menn	134	85	-	1	33	-	2	2	3	5	3
Kvinner	26	20	-	1	3	-	-	1	-	-	-
0301 Oslo	26	20	-	-	6	-	-	-	-	-	-
Menn	15	11	-	-	4	-	-	-	-	-	-
Kvinner	11	9	-	-	2	-	-	-	-	-	-
2311 Nordsjøen syd	19	12	-	-	7	-	-	-	-	-	-
Menn	19	12	-	-	7	-	-	-	-	-	-
Kvinner	-	-	-	-	-	-	-	-	-	-	-
2201 Nordsjøen (uoppgitt)	14	10	-	-	4	-	-	-	-	-	-
Menn	14	10	-	-	4	-	-	-	-	-	-
Kvinner	-	-	-	-	-	-	-	-	-	-	-
1001 Kristiansand	13	3	-	1	2	-	1	-	2	1	3
Menn	11	3	-	-	1	-	1	-	2	1	3
Kvinner	2	-	-	1	1	-	-	-	-	-	-
Andre steder utenfor fylket	88	60	-	1	17	-	1	3	2	4	-
Menn	75	49	-	1	17	-	1	2	1	4	-
Kvinner	13	11	-	-	-	-	-	1	1	-	-
Uoppgitt oppmøteplass	130	35	5	-	5	9	3	3	58	5	7
Menn	96	32	4	-	5	3	2	2	39	2	7
Kvinner	34	3	1	-	-	6	1	1	19	3	-

Tabell 11. Yrkesaktive 16 år og over med fast arbeidsreise i uka 27. oktober - 2. november 1990, etter reisemåte, oppmøteplass, tallet på arbeidsreiser, reisetid og etter reisemåte, kjønn og alder

	I alt	Ett transportmiddel						To eller flere transportmidler		
		Bil	Buss	Tog, trikk, T-bane	Båt	Sykkel, gange over 10 min	Annet	Kollektiv transport og/eller sykkel, gange over 10 min	Kollektiv transport og bil	Andre kombinasjoner
I alt .....	1606	1141	31	3	9	175	98	8	66	75
<b>Oppmøteplass, tallet på arbeidsreiser og reisetid</b>										
Oppmøteplass i bostedskommunen ..	966	622	13	1	7	161	81	2	29	50
Reiste 1 gang .....	41	22	1	1	-	13	1	-	2	1
Under 45 min .....	38	21	1	-	-	13	1	-	1	1
45 - 89 min .....	1	-	-	-	-	-	-	-	1	-
90 min og over .....	2	1	-	1	-	-	-	-	-	-
Reiste 2 - 3 ganger .....	154	102	2	-	1	22	16	1	3	7
Under 45 min .....	150	101	2	-	1	22	16	1	3	4
45 - 89 min .....	4	1	-	-	-	-	-	-	-	3
90 min og over .....	-	-	-	-	-	-	-	-	-	-
Reiste 4 ganger eller flere .....	771	498	10	-	6	126	64	1	24	42
Under 45 min .....	758	493	10	-	4	126	64	-	22	39
45 - 89 min .....	9	3	-	-	-	-	-	1	2	3
90 min og over .....	4	2	-	-	2	-	-	-	-	-
Oppmøteplass utenfor bostedskommunen .....	545	456	17	2	-	7	10	5	29	19
Reiste 1 gang .....	54	30	4	2	-	-	6	-	-	12
Under 45 min .....	12	9	2	-	-	-	1	-	-	-
45 - 89 min .....	6	4	1	-	-	-	-	-	-	1
90 min og over .....	36	17	1	2	-	-	5	-	-	11
Reiste 2 - 3 ganger .....	71	62	-	-	-	-	2	-	6	1
Under 45 min .....	60	53	-	-	-	-	2	-	4	1
45 - 89 min .....	6	5	-	-	-	-	-	-	1	-
90 min og over .....	5	4	-	-	-	-	-	-	1	-
Reiste 4 ganger eller flere .....	420	364	13	-	-	7	2	5	23	6
Under 45 min .....	363	332	9	-	-	6	2	1	10	3
45 - 89 min .....	48	25	4	-	-	-	-	4	12	3
90 min og over .....	9	7	-	-	-	1	-	-	1	-
Uoppgitt oppmøteplass .....	95	63	1	-	2	7	7	1	8	6
<b>Kjønn og alder</b>										
Menn .....	867	654	6	2	8	68	54	3	29	43
16-19 .....	26	11	1	-	-	6	5	-	2	1
20-24 .....	66	53	-	-	1	6	3	-	1	2
25-29 .....	92	77	1	-	1	7	2	-	1	3
30-39 .....	252	190	1	1	2	15	16	-	10	17
40-49 .....	237	177	2	-	1	14	16	2	12	13
50-59 .....	128	94	-	1	2	13	8	1	3	6
60-66 .....	58	47	1	-	1	7	2	-	-	-
67-69 .....	4	2	-	-	-	-	1	-	-	1
70- .....	4	3	-	-	-	-	1	-	-	-
Kvinner .....	739	487	25	1	1	107	44	5	37	32
16-19 .....	19	7	3	-	-	2	2	1	-	4
20-24 .....	57	39	4	-	-	2	7	1	2	2
25-29 .....	90	66	-	-	-	9	9	-	3	3
30-39 .....	230	163	3	1	-	23	11	3	18	8
40-49 .....	196	132	7	-	-	36	7	-	7	7
50-59 .....	108	55	6	-	1	28	6	-	5	7
60-66 .....	37	23	2	-	-	7	2	-	2	1
67-69 .....	2	2	-	-	-	-	-	-	-	-
70- .....	-	-	-	-	-	-	-	-	-	-

Tabell 12. Boliger og bosatte. Hustype, tallet på rom, kjøkken. 3. november 1990

Tallet på rom på 6 m <sup>2</sup> eller mer (kjøkken, gang, bad o.l. er ikke medregnet)	Boliger					Bosatte	
	I alt	Frittliggende enebolig eller våningshus tilknyttet gårdsdrift	Andre ene- og tomannsboliger og småhus	Blokk, leiegård e.l.	Forretningsbygg, bygg for felleshus-holdning e.l.	I alt	Pr. bolig
I alt	2330	1989	236	51	54	5801	2,5
1 rom	105	60	24	8	13	154	1,5
Med kjøkken 6 m <sup>2</sup> eller større	58	34	15	3	6	89	1,5
Med kjøkken mindre enn 6 m <sup>2</sup>	35	23	7	3	2	48	1,4
Uten kjøkken	12	3	2	2	5	17	1,4
2 rom	219	120	69	18	12	323	1,5
Med kjøkken 6 m <sup>2</sup> eller større	127	68	43	12	4	195	1,5
Med kjøkken mindre enn 6 m <sup>2</sup>	86	50	24	6	6	122	1,4
Uten kjøkken	6	2	2	-	2	6	1,0
3 rom	332	251	67	10	4	616	1,9
4 rom	529	478	42	5	4	1266	2,4
5 rom	447	422	18	2	5	1244	2,8
6 rom	307	294	6	4	3	944	3,1
7 rom	164	155	5	-	4	495	3,0
8 rom	99	94	2	1	2	354	3,6
9 rom eller flere	128	115	3	3	7	405	3,2

Tabell 13. Boliger, rom og bosatte, etter hustype. 3. november 1990

	I alt	Frittliggende enebolig eller våningshus tilknyttet gårdsdrift	Hus i kjede, røkkøhus, terrassehus, vertikaldelt tomannsbolig	Horisontaldelt tomannsbolig eller annet boligbygg med mindre enn 3 etasjer	Blokk, leiegård e.l.	Forretningsbygg, bygg for felleshus-holdning e.l.
Boliger i alt	2330	1989	160	76	51	54
Bosatte i alt	5801	5134	335	148	103	81
Bosatte pr. bolig	2,5	2,6	2,1	1,9	2,0	1,5
Rom i alt	10862	9746	477	259	164	217
Rom pr. bolig	4,7	4,9	3,0	3,4	3,2	4,0

Tabell 14. Boliger etter eieform og areal<sup>1</sup>. Rom og bosatte, etter eieform. 3. november 1990

	I alt	Boligen eies			Boligen leies			
		I alt	Privat	Gjennom borettslag e.l.	I alt	Som tjenestebolig	For et avgrenset tidsrom	På andre vilkår
Boliger i alt	2330	1835	1742	93	495	35	90	370
Under 50 m <sup>2</sup>	187	86	77	9	101	5	13	83
50 - 59 m <sup>2</sup>	200	108	94	14	92	2	21	69
60 - 79 m <sup>2</sup>	298	204	175	29	94	5	18	71
80 - 99 m <sup>2</sup>	439	360	342	18	79	4	17	58
100 - 129 m <sup>2</sup>	524	461	453	8	63	7	9	47
130 - 149 m <sup>2</sup>	232	207	200	7	25	2	5	18
150 - 199 m <sup>2</sup>	269	245	240	5	24	4	5	15
200 m <sup>2</sup> eller mer	181	164	161	3	17	6	2	9
Bosatte i alt	5801	4865	4681	184	936	90	176	670
Bosatte pr. bolig	2,5	2,7	2,7	2,0	1,9	2,6	2,0	1,8
Rom i alt	10862	9139	8786	353	1723	170	308	1246
Rom pr. bolig	4,7	5,0	5,0	3,8	3,5	4,9	3,4	3,4

<sup>1</sup> Medregnet kjøkken, gang, bad o.l.

Tabell 15. Boliger etter tallet på rom og tallet på bosatte. 3. november 1990

Tallet på bosatte	I alt	Tallet på rom								
		1	2	3	4	5	6	7	8	9 eller flere
I alt	2330	105	219	332	529	447	307	164	99	128
1	777	76	154	167	180	98	51	19	9	23
2	570	18	42	87	138	122	73	50	17	23
3	354	6	13	46	82	76	58	33	16	24
4	398	2	6	26	90	99	69	39	33	34
5	172	2	2	4	32	39	44	17	15	17
6	46	1	2	1	6	9	8	6	7	6
7	10	-	-	1	-	3	3	-	2	1
8	3	-	-	-	1	1	1	-	-	-
9	-	-	-	-	-	-	-	-	-	-
10 eller flere	-	-	-	-	-	-	-	-	-	-

Tabell 16. Boliger etter husets byggeår og hustype/eieform/oppvarmingskilde. Bosatte og rom, etter husets byggeår. 3. november 1990

	I alt	Husets byggeår							
		-1900	1901-1920	1921-1940	1941-1945	1946-1960	1961-1970	1971-1980	1981-1990
Boliger i alt	2330	625	93	136	22	336	255	529	334
<b>Hustype</b>									
Frittliggende enebolig eller våningshus tilknyttet gårdsdrift	1989	543	80	114	18	306	217	431	280
Hus i kjede, rekkehus, terrassehus eller vertikaldelt tomannsbolig	160	9	2	-	-	11	28	78	32
Horisontaldelt tomannsbolig eller annet boligbygg med mindre enn 3 etasjer	76	24	3	7	-	12	6	11	13
Blokk, leiegård eller annet boligbygg med 3 etasjer eller mer	51	32	5	4	-	5	2	1	2
Forretningsbygg, pensjonat, aldershjem, militærforlegning eller annet bygg for felleshusholdning	54	17	3	11	4	2	2	8	7
<b>Eie-/eieform</b>									
Eies i alt	1835	469	58	91	9	285	201	438	284
Privat	1742	445	57	85	9	269	188	425	264
Gjennom borettslag eller boligaksjeselskap	93	24	1	6	-	16	13	13	20
Leies i alt	495	156	35	45	13	51	54	91	50
Som tjenestebolig	35	8	1	3	1	2	10	8	2
For et avgrenset tidsrom	90	30	9	6	2	9	6	20	8
På andre vilkår	370	118	25	36	10	40	38	63	40
<b>Oppvarmingskilde</b>									
Én kilde, i alt	663	197	27	48	11	83	69	149	79
Sentralvarme	29	3	3	9	1	5	2	4	2
Elektriske ovner, varmekabler e.l.	257	65	9	11	5	16	26	77	48
Ovner for flytende brønse	85	26	1	2	1	17	17	17	4
Ovner for fast brønse	292	103	14	26	4	45	24	51	25
To eller flere kilder, i alt	1667	428	66	88	11	253	186	380	255
Elektriske ovner og ovner for fast brønse	1021	281	40	48	6	134	74	202	236
Elektriske ovner og ovner for flytende brønse	166	31	5	10	2	30	27	58	3
Ovner for fast og flytende brønse	70	18	3	3	-	17	12	16	1
Sentralvarme og én eller flere andre kilder	20	3	-	1	1	3	6	3	3
Andre kombinasjoner	390	95	18	26	2	69	67	101	12
Bosatte i alt	5801	1328	195	265	33	743	654	1593	990
Bosatte pr. bolig	2,5	2,1	2,1	1,9	1,5	2,2	2,6	3,0	3,0
Rom i alt	10862	2840	401	631	75	1554	1220	2517	1625
Rom pr. bolig	4,7	4,5	4,3	4,6	3,4	4,6	4,8	4,8	4,9

Tabell 17. Boliger og bosatte. Sanitærutstyr, størrelse og tilgjengelighet. 3. november 1990

	I alt	Sanitærutstyr			
		Med WC		Uten WC	
		Med bad	Uten bad	Med bad	Uten bad
I alt .....	2330	2045	54	107	124
<b>Tallet på rom på 6 m<sup>2</sup> eller mer</b> (kjøkken, gang, bad o.l. er <i>ikke</i> medregnet)					
1 rom .....	105	79	8	7	11
Med kjøkken 6 m <sup>2</sup> eller større .....	58	45	4	3	6
Med kjøkken mindre enn 6 m <sup>2</sup> .....	35	29	1	4	1
Uten kjøkken .....	12	5	3	-	4
2 rom .....	219	178	10	8	23
Med kjøkken 6 m <sup>2</sup> eller større .....	127	106	2	6	13
Med kjøkken mindre enn 6 m <sup>2</sup> .....	86	68	6	2	10
Uten kjøkken .....	6	4	2	-	-
3 rom .....	332	270	15	21	26
4 rom .....	529	462	12	21	34
5 rom .....	447	414	4	18	11
6 rom .....	307	280	2	15	10
7 rom .....	164	153	2	8	1
8 rom .....	99	94	-	3	2
9 rom eller flere .....	128	115	1	6	6
<b>Etasjeplassering. Heis</b>					
Boliger med beboelsesrom i					
én etasje i alt .....	1183	1034	33	50	66
Kjelleretasje .....	69	60	3	2	4
Underetasje .....	87	72	4	5	6
1. etasje .....	800	715	22	31	32
2. etasje .....	195	157	4	11	23
3. etasje .....	26	24	-	1	1
4. etasje .....	6	6	-	-	-
I hus med heis .....	1	1	-	-	-
I hus uten heis .....	5	5	-	-	-
5. etasje eller høyere .....	-	-	-	-	-
I hus med heis .....	-	-	-	-	-
I hus uten heis .....	-	-	-	-	-
Boliger med beboelsesrom i					
flere etasjer i alt .....	1147	1011	21	57	58
1. etasje og underetasje/kjeller .....	271	259	2	5	5
1. og 2. etasje .....	650	549	17	40	44
1. og 2. etasje og underetasje/kjeller .....	152	137	-	9	6
1., 2. og 3. etasje .....	32	29	1	1	1
Andre etasjekombinasjoner .....	42	37	1	2	2
Bosatte i alt .....	5801	5330	70	206	195
Bosatte pr. bolig .....	2,5	2,6	1,3	1,9	1,6
Rom i alt .....	10862	9736	176	486	465
Rom pr. bolig .....	4,7	4,8	3,3	4,5	3,8

Tabell 18. Boliger etter standardindikatorer. Bosatte etter alder og standardindikatorer. 3. november 1990

	Boliger	Bosatte									
		I alt	0-19	20-29	30-39	40-49	50-59	60-69	70-79	80-89	90-
I alt .....	2330	5801	1599	733	819	775	503	532	512	296	32
<b>Hustype</b>											
Frittliggende enebolig eller våningshus tilknyttet gårdsdrift ..	1989	5134	1437	626	728	711	460	486	436	229	21
Småhus .....	236	483	128	73	69	44	32	34	56	40	7
Blokk, leiegård, forretningsbygg, bygg for fælleshusholdning e.l. ....	105	184	34	34	22	20	11	12	20	27	4
<b>Tallet på rom. Kjøkken</b>											
1 - 2 rom .....	324	477	51	85	47	37	32	46	82	84	13
Med kjøkken .....	306	454	50	82	46	34	30	46	79	74	13
Uten kjøkken .....	18	23	1	3	1	3	2	-	3	10	-
3 - 4 rom .....	861	1882	457	250	254	201	151	205	236	119	9
5 rom eller flere .....	1145	3442	1091	398	518	537	320	281	194	93	10
<b>Byggeår</b>											
- 1900 .....	625	1328	291	156	162	142	112	165	168	119	13
1901 - 1960 .....	587	1236	217	161	135	106	114	198	207	90	8
1961 - 1990 .....	1118	3237	1091	416	522	527	277	169	137	87	11
<b>Oppvarmingskilder</b>											
Én kilde, i alt .....	663	1417	318	195	172	160	128	143	165	117	19
Sentralvarme, elektriske ovner, varmekabler e.l. ....	286	541	126	78	67	69	36	38	62	53	12
Ovner for flytende brensel ...	85	178	30	22	13	22	24	14	29	22	2
Ovner for fast brensel .....	292	698	162	95	92	69	68	91	74	42	5
To eller flere kilder, i alt .....	1667	4384	1281	538	647	615	375	389	347	179	13
Elektriske ovner og ovner for fast brensel .....	1021	2806	907	339	488	392	197	198	179	99	7
Elektriske ovner og ovner for flytende brensel .....	166	394	93	59	42	54	46	35	41	22	2
Ovner for fast og flytende brensel .....	70	157	33	15	10	17	26	24	23	7	2
Sentralvarme og én eller flere andre kilder .....	20	48	9	9	7	6	8	2	5	2	-
Andre kombinasjoner .....	390	979	239	116	100	146	98	130	99	49	2
<b>Sanitærforhold</b>											
Har både bad og WC .....	2045	5330	1530	681	773	721	472	476	427	228	22
Har WC, men ikke bad .....	54	70	5	8	1	5	6	6	19	18	2
Har bad, men ikke WC .....	107	206	46	24	24	28	14	24	25	17	4
Har verken bad eller WC .....	124	195	18	20	21	21	11	26	41	33	4
<b>Etasjeplassering. Heis</b>											
Boliger med beboelsesrom i én etasje i alt .....	1183	2648	648	338	346	339	238	248	300	174	17
1. etasje, kjelleretasje eller underetasje .....	956	2203	553	277	294	277	207	213	241	125	16
2. etasje eller høyere .....	227	445	95	61	52	62	31	35	59	49	1
I hus med heis .....	5	11	2	2	-	3	-	-	2	1	1
I hus uten heis .....	222	434	93	59	52	59	31	35	57	48	-
Boliger med beboelsesrom i flere etasjer .....	1147	3153	951	395	473	436	265	284	212	122	15
<b>Plan i boligen</b>											
Boliger med kjøkken, bad, WC og minst ett beboelsesrom på ett plan .....	1829	4821	1395	610	695	669	428	425	377	200	22
<b>Ele-/teleform</b>											
Eies i alt .....	1835	4865	1400	535	703	684	449	471	405	200	18
Privat .....	1742	4681	1365	520	672	666	427	451	382	180	18
Gjennom borettslag e.l. ....	93	184	35	15	31	18	22	20	23	20	-
Leies .....	495	936	199	198	116	91	54	61	107	96	14
<b>Tallet på bosatte</b>											
1 .....	777	777	14	75	60	68	54	126	202	158	20
2 .....	570	1140	50	113	79	99	170	275	242	105	7
3 .....	354	1062	240	220	153	150	139	87	51	19	3
4 .....	398	1592	676	196	319	283	84	21	11	2	-
5 .....	172	860	435	81	160	120	38	15	3	6	2
6 eller flere .....	59	370	184	48	48	55	18	8	3	6	-



Tabell 19. Husholdninger, familier og personer, etter type husholdning<sup>1</sup>. Husholdninger etter type husholdning og tallet på familier i husholdningen/yrkesaktivitet i husholdningen/eieform/tallet på rom i boligen og kjøkken. 3.november 1990

	I alt	En- person- hus- hold- ninger	Flerpersonehusholdninger uten barn			Flerpersonehusholdninger med barn			
			I alt	2 per- soner	3 per- soner eller flere	I alt	1 barn	2 barn	3 barn eller flere
Personer i alt .....	5801	777	1886	1060	826	3138	1052	1309	777
Familier i alt .....	2556	777	887	587	300	892	369	369	154
Husholdninger i alt .....	2330	777	773	530	243	780	313	319	148
<b>Tallet på familier i husholdningen</b>									
1 familie .....	2122	777	667	473	194	678	258	277	143
2 familier .....	193	-	100	57	43	93	54	35	4
3 familier .....	13	-	5	-	5	8	1	6	1
4 familier eller flere .....	2	-	1	-	1	1	-	1	-
<b>Yrkesaktivitet. Tallet på yrkesaktive i uka</b>									
Husholdning uten yrkesaktive ....	969	585	311	273	38	73	35	26	12
Husholdning med 1 yrkesaktiv ....	711	192	217	147	70	302	106	134	62
Heltid <sup>2</sup> .....	589	167	166	111	55	256	86	116	54
Deltid .....	122	25	51	36	15	46	20	18	8
Husholdning med 2 yrkesaktive ....	542	-	191	110	81	351	132	150	69
Begge på heltid .....	259	-	104	60	44	155	66	74	15
En på heltid .....	265	-	80	46	34	185	62	71	52
Ingen på heltid .....	18	-	7	4	3	11	4	5	2
Husholdning med 3 yrkesaktive ....	87	-	44	-	44	43	31	8	4
Alle på heltid .....	34	-	16	-	16	18	14	4	-
To på heltid .....	34	-	21	-	21	13	11	1	1
En på heltid .....	16	-	6	-	6	10	5	2	3
Ingen på heltid .....	3	-	1	-	1	2	1	1	-
Husholdning med 4 yrkesaktive og over .....	21	-	10	-	10	11	9	1	1
<b>Eie-/leieform</b>									
Eies i alt .....	1835	509	657	447	210	669	252	282	135
Privat .....	1742	460	631	430	201	651	245	274	132
Gjennom borettslag e.l. ....	93	49	26	17	9	18	7	8	3
Leies i alt .....	495	268	116	83	33	111	61	37	13
Som tjenestebolig .....	35	11	13	9	4	11	3	8	-
For et avgrenset tidsrom .....	90	44	19	14	5	27	17	8	2
På andre vilkår .....	370	213	84	60	24	73	41	21	11
<b>Tallet på rom. Kjøkken</b>									
1 rom .....	105	76	21	16	5	8	5	3	-
Med kjøkken 6 m <sup>2</sup> eller større ...	58	40	12	8	4	6	4	2	-
Med kjøkken mindre enn 6 m <sup>2</sup> ..	35	27	7	6	1	1	-	1	-
Uten kjøkken .....	12	9	2	2	-	1	1	-	-
2 rom .....	219	154	47	39	8	18	9	8	1
Med kjøkken 6 m <sup>2</sup> eller større ...	127	88	26	22	4	13	5	7	1
Med kjøkken mindre enn 6 m <sup>2</sup> ..	86	60	21	17	4	5	4	1	-
Uten kjøkken .....	6	6	-	-	-	-	-	-	-
3 rom .....	332	167	99	80	19	66	36	27	3
4 rom .....	529	180	181	129	52	168	63	75	30
5 rom .....	447	98	176	115	61	173	67	67	39
6 rom .....	307	51	104	69	35	152	62	56	34
7 rom .....	164	19	78	49	29	67	23	30	14
8 rom .....	99	9	32	14	18	58	22	24	12
9 rom eller flere .....	128	23	35	19	16	70	26	29	15

<sup>1</sup> I denne tabellen er barn (ugifte hjemmeboende) 18 år og over holdt utenfor ved grupperingen av husholdninger etter type. Husholdninger som har barn bare i alderen 18 år og over, er derfor regnet som flerpersonehusholdninger uten barn. <sup>2</sup> Heltid er samlet avtalt/vanlig arbeidstid på 30 timer eller mer i uka (alle arbeidsforhold).

Tabell 20. Husholdninger, familier og personer, etter husholdningsstørrelse/type husholdning. Absolutte tall og prosent. 3. november 1990

	Absolutte tall			Prosent		
	Personer	Familier	Husholdninger	Personer	Familier	Husholdninger
I alt .....	5801	2556	2330	100,0	100,0	100,0
<b>Husholdningsstørrelse</b>						
1 person .....	777	777	777	13,4	30,4	33,3
2 personer .....	1140	629	570	19,7	24,6	24,5
3 personer .....	1062	417	354	18,3	16,3	15,2
4 personer .....	1592	444	398	27,4	17,4	17,1
5 personer eller flere .....	1230	289	231	21,2	11,3	9,9
<b>Husholdningstype</b>						
Énpersonhusholdninger .....	777	777	777	13,4	30,4	33,3
<b>Alder</b>						
- 24 .....	41	41	41	0,7	1,6	1,8
25 - 34 .....	93	93	93	1,6	3,6	4,0
35 - 44 .....	54	54	54	0,9	2,1	2,3
45 - 69 .....	209	209	209	3,6	8,2	9,0
70 - 79 .....	202	202	202	3,5	7,9	8,7
80 - 84 .....	102	102	102	1,8	4,0	4,4
85 - 89 .....	56	56	56	1,0	2,2	2,4
90 - .....	20	20	20	0,3	0,8	0,9
Flerpersonhusholdninger uten barn <sup>1</sup> .....	1886	887	773	32,5	34,7	33,2
<b>Alder eldste person</b>						
- 24 .....	15	12	7	0,3	0,5	0,3
25 - 34 .....	74	48	37	1,3	1,9	1,6
35 - 44 .....	90	46	40	1,6	1,8	1,7
45 - 69 .....	1045	437	400	18,0	17,1	17,2
70 - 79 .....	406	205	180	7,0	8,0	7,7
80 - 84 .....	149	82	66	2,6	3,2	2,8
85 - 89 .....	74	40	31	1,3	1,6	1,3
90 - .....	33	17	12	0,6	0,7	0,5
Flerpersonhusholdninger med barn <sup>1</sup> .....	3138	892	780	54,1	34,9	33,5
<b>Alder yngste barn</b>						
0 - 6 .....	1494	446	374	25,8	17,4	16,1
7 - 15 .....	1363	366	334	23,5	14,3	14,3
16 - 17 .....	281	80	72	4,8	3,1	3,1
<b>Tallet på barn i husholdningen</b>						
1 barn .....	1052	369	313	18,1	14,4	13,4
2 barn .....	1309	369	319	22,6	14,4	13,7
3 barn .....	603	123	120	10,4	4,8	5,2
4 barn eller flere .....	174	31	28	3,0	1,2	1,2

<sup>1</sup> I denne tabellen er barn (ugifte hjemmeboende) 18 år og over holdt utenfor ved grupperingen av husholdninger etter type. Husholdninger som har barn bare i alderen 18 år og over, er derfor regnet som flerpersonhusholdninger uten barn.

Tabell 21. Husholdninger etter type husholdning<sup>1</sup> og disponering av personbil/avfallssortering.  
3. november 1990

	I alt	Hushold- ninger med barn	Husholdninger uten barn					
			I alt	Alder eldste person				
				-24	25-44	45-69	70-79	80-
I alt .....	2330	780	1550	48	224	609	382	287
<b>Disponering av personbil</b>								
1 bil .....	1186	458	728	23	150	322	150	83
2 biler .....	411	250	161	3	32	100	18	8
3 biler eller flere .....	50	21	29	1	3	19	1	5
Husholdningen disponerer ikke bil ...	683	51	632	21	39	168	213	191
<b>Avfallssortering (kildesortering)</b>								
Husholdningen sorterer avfall, i alt ...	483	195	288	6	40	128	73	41
Papir <sup>2</sup> .....	118	40	78	1	14	35	16	12
Glass <sup>2</sup> .....	176	77	99	4	15	46	25	9
Batterier <sup>2</sup> .....	346	169	177	2	25	90	44	16
Maling, lakk, olje e.l. <sup>2</sup> .....	74	35	39	1	8	23	3	4
Annet avfall <sup>2</sup> .....	153	49	104	1	11	42	29	21
Husholdningen sorterer ikke avfall ...	1847	585	1262	42	184	481	309	246

<sup>1</sup> I denne tabellen er barn (ugifte hjemmeboende) 18 år og over holdt utenfor ved grupperingen av husholdninger etter type. Husholdninger som har barn bare i alderen 18 år og over, er derfor regnet som husholdninger uten barn. <sup>2</sup> Noen husholdninger sorterer flere typer avfall. Derfor blir summen av husholdninger etter avfallstype større enn tallet på husholdninger som sorterer avfall i alt.

Tabell 22. Familier i privathusholdninger etter familietype. Personer etter alder og familietype.  
3. november 1990

Alder	I alt	Enslig	Ektepar uten ugifte barn	Ektepar med ugifte barn	Mor med barn	Far med barn
<b>Familier</b>						
I alt .....	2556	1042	418	816	222	58
<b>Personer</b>						
I alt .....	5801	1042	836	3241	539	143
0 - 4 .....	354	2	-	275	76	1
5 - 9 .....	382	1	-	319	49	13
10 - 14 .....	429	7	-	365	41	16
15 - 19 .....	434	17	-	339	58	20
20 - 24 .....	368	60	14	220	59	15
25 - 29 .....	365	80	36	199	46	4
30 - 34 .....	410	68	24	279	29	10
35 - 39 .....	409	38	19	306	37	9
40 - 44 .....	459	61	25	320	38	15
45 - 49 .....	316	40	24	218	21	13
50 - 54 .....	242	35	41	142	20	4
55 - 59 .....	261	33	101	106	17	4
60 - 64 .....	245	56	120	58	8	3
65 - 69 .....	287	92	132	46	11	6
70 - 74 .....	290	118	141	21	5	5
75 - 79 .....	222	115	79	16	9	3
80 - 84 .....	196	125	53	8	9	1
85 - 89 .....	100	69	23	3	4	1
90 - .....	32	25	4	1	2	-

Tabell 23. Hovedtall for par og personer i par. 3. november 1990

	I alt	Gifte			Samboende		
		I alt	Uten barn <sup>1</sup>	Med barn <sup>1</sup>	I alt	Uten barn <sup>1</sup>	Med barn <sup>1</sup>
<b>Par</b>							
I alt	.....						
<b>Tallet på barn i husholdningen<sup>1</sup></b>							
0	.....						
1	.....						
2	.....						
3	.....						
4	.....						
5 og over	.....						
<b>Parets yrkesaktivitet i uka</b>							
<b>27. oktober - 2. november 1990</b>							
Ingen yrkesaktiv	.....						
En yrkesaktiv	.....						
Begge yrkesaktive	.....						
<b>Personer</b>							
I alt	.....						
<b>Alder</b>							
0 - 19	.....						
20 - 29	.....						
30 - 39	.....						
40 - 49	.....						
50 - 59	.....						
60 - 69	.....						
70 -	.....						
<b>Høyeste utdanning</b>							
Barne- og ungdomsskolenivå	.....						
Gymnasnivå	.....						
Universitets- og høgskolenivå	.....						
Uoppgitt, ingen utdanning eller utdanning på førskolenivå	.....						

Tallene i denne tabellen er ikke ferdige. Tabellen vil bli utarbeidet seinere, og kan fås ved å vende seg til Statistisk sentralbyrå, Folketellingskontoret.

<sup>1</sup> I denne tabellen er barn (ugifte hjemmeboende) 18 år og over holdt utenfor ved grupperingen av par. Par som har barn bare i alderen 18 år og over, er derfor regnet som par uten barn.

Tabell 24. Barn 0-17 år etter alder, familietype og mors/fars yrkesaktivitet i uka 27. oktober - 2. november 1990

Alder	I alt	Ektepar med barn			Mor med barn		Far med barn	
		Ingen av foreldrene yrkesaktive	En av foreldrene yrkesaktiv	Begge foreldrene yrkesaktive	Mor ikke yrkesaktiv	Mor yrkesaktiv	Far ikke yrkesaktiv	Far yrkesaktiv
I alt <sup>1</sup>	1421	63	466	645	107	99	10	31
0	64	3	19	21	11	10	-	-
1	66	1	26	24	12	3	-	-
2	76	1	27	31	10	7	-	-
3	62	3	22	25	9	3	-	-
4	84	4	44	24	7	4	1	-
5	77	7	31	31	6	-	-	2
6	72	6	24	32	4	5	-	1
7	79	3	33	32	5	4	1	1
8	79	3	19	38	9	4	3	3
9	74	5	22	33	5	7	-	2
10	72	5	22	36	3	3	1	2
11	92	4	28	45	4	7	-	4
12	77	4	24	40	2	5	1	1
13	87	3	27	49	1	4	-	3
14	94	1	26	51	5	7	1	3
15	95	-	27	49	6	12	-	1
16	77	2	19	41	1	9	2	3
17	94	8	26	43	7	5	-	5

<sup>1</sup> Barn 0-17 år i alt er ikke det samme som personer 0-17 år i alt. Se tekstdelen, pkt. 4.1.

Tabell 25. Personer 67 år og over. Alder, tallet på personer i husholdningen, husholdningstype og indikatorer for boligstandard. 3. november 1990

	I alt	67 - 69 år		70 - 79 år		80 - 89 år		90 år og over	
		Bor alene	Bor med flere	Bor alene	Bor med flere	Bor alene	Bor med flere	Bor alene	Bor med flere
I alt .....	1042	54	116	202	317	158	153	20	22
I felleshusholdning .....	32	-	-	-	7	-	15	-	10
I privathusholdning i alt .....	1010	54	116	202	310	158	138	20	12
<b>Hustype</b>									
Frittliggende enebolig eller våningshus tilknyttet gårdsdrift .....	836	42	108	153	283	111	118	11	10
Småhus .....	119	10	6	37	19	25	15	6	1
Blokk, leiegård, forretningsbygg, bygg for felleshusholdning e.l. ....	55	2	2	12	8	22	5	3	1
<b>Tallet på rom. Kjøkken</b>									
1 - 2 rom .....	200	12	9	57	25	55	29	12	1
Med kjøkken .....	187	12	9	55	24	46	28	12	1
Uten kjøkken .....	13	-	-	2	1	9	1	-	-
3 - 4 rom .....	428	25	39	100	136	69	50	2	7
5 rom eller flere .....	382	17	68	45	149	34	59	6	4
<b>Byggeår</b>									
- 1900 .....	354	18	36	74	94	66	53	9	4
1901 - 1960 .....	368	18	45	67	140	47	43	3	5
1961 - 1990 .....	288	18	35	61	76	45	42	8	3
<b>Oppvarmingskilder</b>									
En kilde, i alt .....	359	20	38	64	101	73	44	14	5
Sentralvarme, elektriske ovner, varmekabler e.l. ....	146	11	8	35	27	40	13	10	2
Ovner for flytende brensel .....	59	2	4	9	20	14	8	1	1
Ovner for fast brensel .....	154	7	26	20	54	19	23	3	2
To eller flere kilder, i alt .....	651	34	78	138	209	85	94	6	7
Sentralvarme og én eller flere andre kilder .....	7	-	-	2	3	2	-	-	-
Andre kombinasjoner .....	644	34	78	136	206	83	94	6	7
<b>Sanitærforhold</b>									
Har både bad og WC .....	827	46	104	156	271	109	119	12	10
Har WC, men ikke bad .....	42	3	-	12	7	16	2	2	-
Har bad, men ikke WC .....	52	2	4	12	13	11	6	3	1
Har verken bad eller WC .....	89	3	8	22	19	22	11	3	1
<b>Etasjeplassering. Heis</b>									
Boliger med beboelsesrom i én etasje i alt .....	578	31	56	133	167	103	71	13	4
1. etasje, kjelleretasje eller underetasje .....	461	28	51	105	136	69	56	13	3
2. etasje eller høyere .....	117	3	5	28	31	34	15	-	1
I hus med heis .....	4	-	-	1	1	1	-	-	1
I hus uten heis .....	113	3	5	27	30	33	15	-	-
Boliger med beboelsesrom i flere etasjer .....	432	23	60	69	143	55	67	7	8
<b>Plan i boligen</b>									
Boliger med kjøkken, bad, WC og minst ett beboelsesrom på ett plan ..	734	42	93	140	237	91	109	12	10
<b>Ele-/leieform</b>									
Eies i alt .....	774	44	107	143	262	90	110	10	8
Privat .....	722	39	103	126	256	82	98	10	8
Gjennom borettslag e.l. ....	52	5	4	17	6	8	12	-	-
Leies .....	236	10	9	59	48	68	28	10	4

Tabell 26. Folkemengde etter alder, kjønn og type bostedsstrøk/grunnkrets. 3. november 1990

	I alt	Alder										
		0-6	7-15	16-19	20-24	25-29	30-49	50-59	60-66	67-69	70-79	80-
Kommunen	5833	503	760	336	368	365	1594	503	362	170	519	353
Menn	2834	227	378	183	186	173	844	243	176	76	215	133
Kvinner	2999	276	382	153	182	192	750	260	186	94	304	220
<b>Type bostedsstrøk og kjønn</b>												
<b>Tettsteder</b>												
Tettbygde strøk	1939	161	230	115	142	134	489	208	96	50	193	121
Menn	905	70	110	58	69	61	248	103	53	22	70	41
Kvinner	1034	91	120	57	73	73	241	105	43	28	123	80
3531 Tvedestrand	1939	161	230	115	142	134	489	208	96	50	193	121
Menn	905	70	110	58	69	61	248	103	53	22	70	41
Kvinner	1034	91	120	57	73	73	241	105	43	28	123	80
Spredtebygde strøk	3821	334	525	219	222	224	1089	288	263	117	320	220
Menn	1899	153	265	125	114	108	589	138	121	52	145	89
Kvinner	1922	181	260	94	108	116	500	150	142	65	175	131
Uoppgitt	73	8	5	2	4	7	16	7	3	3	6	12
<b>Delområde, grunnkrets og kjønn</b>												
01 Holt vest	980	88	120	56	60	55	298	72	72	36	75	48
Menn	495	39	63	30	33	22	165	33	30	18	41	21
Kvinner	485	49	57	26	27	33	133	39	42	18	34	27
0101 Kvastad	163	18	16	6	9	15	49	16	9	5	12	8
Menn	86	8	10	5	5	5	31	7	3	4	5	3
Kvinner	77	10	6	1	4	10	18	9	6	1	7	5
0102 Holt	477	37	79	23	32	24	157	29	38	15	27	16
Menn	246	17	43	10	19	10	82	13	19	8	15	10
Kvinner	231	20	36	13	13	14	75	16	19	7	12	6
0103 Lindland	52	7	1	1	3	2	14	3	6	4	6	5
Menn	23	2	-	1	2	2	7	1	2	1	3	3
Kvinner	29	5	1	-	2	-	7	2	4	3	3	2
0104 Nes	288	26	24	26	16	14	78	24	19	12	30	19
Menn	140	12	10	14	8	5	45	12	6	5	18	5
Kvinner	148	14	14	12	8	9	33	12	13	7	12	14
02 Tvedestrand	2324	196	280	143	162	162	604	233	121	58	230	135
Menn	1102	86	134	76	76	76	316	114	64	25	87	48
Kvinner	1222	110	146	67	86	86	288	119	57	33	143	87
0201 Skuggevik	132	19	19	9	7	9	43	8	3	2	11	2
Menn	66	9	7	6	3	3	26	4	1	1	5	1
Kvinner	66	10	12	3	4	6	17	4	2	1	6	1
0202 Gladstad	530	56	61	39	46	43	137	73	15	9	33	18
Menn	254	23	32	21	22	22	63	39	7	4	16	5
Kvinner	276	33	29	18	24	21	74	34	8	5	17	13
0203 Tvedestrand sentrum	505	47	46	18	25	42	114	33	32	19	75	54
Menn	212	19	21	8	12	17	62	12	15	10	20	16
Kvinner	293	28	25	10	13	25	52	21	17	9	55	38
0204 Myklebustad	552	43	88	38	43	30	159	43	30	8	54	16
Menn	280	21	40	23	19	18	84	22	14	3	26	10
Kvinner	272	22	48	15	24	12	75	21	16	5	28	6
0205 Tveite	494	20	52	33	37	30	117	70	31	17	47	40
Menn	236	12	24	15	17	13	63	36	20	6	16	14
Kvinner	258	8	28	18	20	17	54	34	11	11	31	26
0206 Østerå	111	11	14	6	4	8	34	6	10	3	10	5
Menn	54	2	10	3	3	3	18	1	7	1	4	2
Kvinner	57	9	4	3	1	5	16	5	3	2	6	3
03 Holt øst	970	88	138	51	69	56	260	71	65	35	78	59
Menn	484	36	72	31	34	34	137	35	31	17	32	25
Kvinner	486	52	66	20	35	22	123	36	34	18	46	34
0301 Skjerkholt	250	32	29	14	20	20	69	17	14	5	18	12
Menn	126	12	18	7	9	12	37	10	7	2	8	4
Kvinner	124	20	11	7	11	8	32	7	7	3	10	8
0302 Songe	395	31	71	13	25	17	117	35	23	11	27	25
Menn	193	10	35	10	15	10	63	15	10	5	10	10
Kvinner	202	21	36	3	10	7	54	20	13	6	17	15
0303 Laget	247	22	31	19	19	16	57	14	13	12	27	17
Menn	121	11	14	11	7	10	27	8	7	6	11	9
Kvinner	126	11	17	8	12	6	30	6	6	6	16	8
0304 Valle	78	3	7	5	5	3	17	5	15	7	6	5
Menn	44	3	5	3	3	2	10	2	7	4	3	2
Kvinner	34	-	2	2	2	1	7	3	8	3	3	3
04 Dypvåg	1486	123	217	84	73	85	416	120	101	38	130	99
Menn	723	62	106	46	40	37	219	59	49	14	55	36
Kvinner	763	61	111	38	33	48	197	61	52	24	75	63

Tabell 26 (forts.). Folkemengde etter alder, kjønn og type bostedsstrøk/grunnkrets. 3. november 1990

	I alt	Alder										
		-6	7-15	16-19	20-24	25-29	30-49	50-59	60-66	67-69	70-79	80-
<b>Grunnkrets og kjønn (forts.)</b>												
0401 Vestre Sandøy	223	20	36	14	9	5	71	12	8	8	22	18
Menn	97	8	18	4	6	2	36	7	2	2	7	5
Kvinner	126	12	18	10	3	3	35	5	6	6	15	13
0402 Borøy	223	19	42	9	8	7	77	20	9	2	19	11
Menn	107	9	16	7	7	3	39	7	6	1	9	3
Kvinner	116	10	26	2	1	4	38	13	3	1	10	8
0403 Eidbu	272	28	34	13	13	14	74	19	22	10	26	19
Menn	135	14	15	5	8	7	40	12	9	4	14	7
Kvinner	137	14	19	8	5	7	34	7	13	6	12	12
0404 Dypvåg	286	18	34	17	17	29	62	33	29	7	25	15
Menn	138	7	18	13	7	11	36	17	16	1	9	3
Kvinner	148	11	16	4	10	18	26	16	13	6	16	12
0405 Gjeving	336	27	51	23	21	18	88	24	24	6	29	25
Menn	173	16	26	14	9	8	45	12	11	5	13	14
Kvinner	163	11	25	9	12	10	43	12	13	1	16	11
0406 Lyngør	146	11	20	8	5	12	44	12	9	5	9	11
Menn	73	8	13	3	3	6	23	4	5	1	3	4
Kvinner	73	3	7	5	2	6	21	8	4	4	6	7
Uoppgitt	73	8	5	2	4	7	16	7	3	3	6	12

Tabell 27. Yrkesaktive 16 år og over, etter næring, kjønn og type bostedsstrøk/grunnkrets. 3. november 1989 - 2. november 1990

	I alt	Jord- bruk, skog- bruk, fiske og fangst	Oljeut- vinning og berg- verks- drift	Industri	Kraft- og vann- for- syning	Bygge- og anleggs- virksom- het	Vare- handel, hotell- og restau- rant- virk- somhet	Transport, lagring, post- og telekom- munika- sjoner	Bank-, finans- og forsikrings- virksomhet, eiendoms- drift og forretnings- messig tjeneste- yting	Offent- lig, sosial og privat tjeneste- yting
Kommunen .....	2513	124	36	461	24	250	377	217	115	909
Menn .....	1431	99	35	347	24	235	156	152	66	317
Kvinner .....	1082	25	1	114	-	15	221	65	49	592
<b>Type bostedsstrøk og kjønn</b>										
<b>Tettsteder</b>										
Tettbygde strøk .....	826	19	12	142	6	70	135	65	46	331
Menn .....	459	17	12	103	6	64	61	48	28	120
Kvinner .....	367	2	-	39	-	6	74	17	18	211
3531 Tvedestrand .....	826	19	12	142	6	70	135	65	46	331
Menn .....	459	17	12	103	6	64	61	48	28	120
Kvinner .....	367	2	-	39	-	6	74	17	18	211
Spredtbygde strøk .....	1664	104	24	314	18	179	236	150	67	572
Menn .....	961	81	23	242	18	170	94	103	36	194
Kvinner .....	703	23	1	72	-	9	142	47	31	378
Uoppgift .....	23	1	-	5	-	1	6	2	2	6
<b>Delområde, grunnkrets og kjønn</b>										
01 Holt vest .....	461	42	7	90	9	43	60	40	15	155
Menn .....	270	33	6	70	9	41	21	31	8	51
Kvinner .....	191	9	1	20	-	2	39	9	7	104
0101 Kvastad .....	77	12	1	14	1	11	8	5	4	21
Menn .....	48	10	1	11	1	10	2	5	1	7
Kvinner .....	29	2	-	3	-	1	6	-	3	14
0102 Holt .....	240	16	6	38	3	16	35	29	8	89
Menn .....	136	12	5	29	3	15	12	23	5	32
Kvinner .....	104	4	1	9	-	1	23	6	3	57
0103 Lindland .....	21	4	-	5	1	3	2	-	1	5
Menn .....	13	2	-	4	1	3	1	-	1	1
Kvinner .....	8	2	-	1	-	-	1	-	-	4
0104 Nes .....	123	10	-	33	4	13	15	6	2	40
Menn .....	73	9	-	26	4	13	6	3	1	11
Kvinner .....	50	1	-	7	-	-	9	3	1	29
02 Tvedestrand .....	996	37	14	179	7	82	158	77	58	384
Menn .....	557	31	14	134	7	75	69	57	31	139
Kvinner .....	439	6	-	45	-	7	89	20	27	245
0201 Skuggevik .....	59	-	1	10	-	4	9	7	5	23
Menn .....	32	-	1	8	-	4	3	5	-	11
Kvinner .....	27	-	-	2	-	-	6	2	5	12
0202 Gladstad .....	248	6	7	46	-	19	36	22	16	96
Menn .....	139	5	7	36	-	15	15	16	9	36
Kvinner .....	109	1	-	10	-	4	21	6	7	60
0203 Tvedestrand sentrum .....	175	6	3	26	-	15	38	10	8	69
Menn .....	98	6	3	17	-	14	21	7	6	24
Kvinner .....	77	-	-	9	-	1	17	3	2	45
0204 Myklebustad .....	232	18	-	49	1	23	33	17	7	84
Menn .....	131	13	-	32	1	22	16	13	4	30
Kvinner .....	101	5	-	17	-	1	17	4	3	54
0205 Tveite .....	237	4	2	34	6	17	37	19	16	102
Menn .....	131	4	2	29	6	16	13	14	11	36
Kvinner .....	106	-	-	5	-	1	24	5	5	66
0206 Østerå .....	45	3	1	14	-	4	5	2	6	10
Menn .....	26	3	1	12	-	4	1	2	1	2
Kvinner .....	19	-	-	2	-	-	4	-	5	8
03 Holt øst .....	424	27	1	114	6	51	65	24	10	126
Menn .....	250	18	1	87	6	47	29	16	8	38
Kvinner .....	174	9	-	27	-	4	36	8	2	88
0301 Skjerkholt .....	120	8	1	34	1	12	24	5	1	34
Menn .....	71	6	1	28	1	11	9	3	-	12
Kvinner .....	49	2	-	6	-	1	15	2	1	22
0302 Songe .....	170	7	-	51	4	20	18	15	7	48
Menn .....	101	4	-	36	4	19	6	10	6	16
Kvinner .....	69	3	-	15	-	1	12	5	1	32
0303 Laget .....	96	3	-	26	-	14	16	4	2	31
Menn .....	56	2	-	20	-	12	10	3	2	7
Kvinner .....	40	1	-	6	-	2	6	1	-	24



Tabell 27 (forts.). Yrkesaktive 16 år og over i året, etter næring, kjønn og type bostedsstrøk/grunnkrets.  
3. november 1990

	I alt	Jord- bruk, skog- bruk, fiske og fangst	Oljeut- vinning og berg- verks- drift	Industri	Kraft- og vann- for- syning	Bygge- og anleggs- virksom- het	Vare- handel, hotell- og restau- rant- virk- somhet	Transport, lagring, post- og telekom- munika- sjoner	Bank-, finans- og forsikrings- virksomhet, eiendoms- drift og forretnings- messig tjeneste- tyting	Offent- lig, sosial og privat tjenes- teyting
<b>Grunnkrets og kjønn (forts.)</b>										
0304 Valle	38	9	-	3	1	5	7	-	-	13
Menn	22	6	-	3	1	5	4	-	-	3
Kvinner	16	3	-	-	-	-	3	-	-	10
04 Dypvåg	609	17	14	73	2	73	88	74	30	238
Menn	343	16	14	54	2	71	36	47	17	86
Kvinner	266	1	-	19	-	2	52	27	13	152
0401 Vestre Sandøy	94	-	3	13	-	7	11	18	4	38
Menn	49	-	3	10	-	7	1	12	1	15
Kvinner	45	-	-	3	-	-	10	6	3	23
0402 Borøy	84	2	1	12	-	8	14	7	10	30
Menn	48	2	1	8	-	8	9	4	6	10
Kvinner	36	-	-	4	-	-	5	3	4	20
0403 Eidbu	103	3	5	11	1	10	19	10	5	39
Menn	63	3	5	8	1	9	9	9	3	16
Kvinner	40	-	-	3	-	1	10	1	2	23
0404 Dypvåg	125	6	2	13	1	25	13	10	2	53
Menn	72	5	2	11	1	25	5	5	2	16
Kvinner	53	1	-	2	-	-	8	5	-	37
0405 Gjeving	140	3	2	15	-	19	24	21	2	54
Menn	76	3	2	10	-	18	10	13	1	19
Kvinner	64	-	-	5	-	1	14	8	1	35
0406 Lyngør	63	3	1	9	-	4	7	8	7	24
Menn	35	3	1	7	-	4	2	4	4	10
Kvinner	28	-	-	2	-	-	5	4	3	14
Uoppgitt	23	1	-	5	-	1	6	2	2	6

Tabell 28. Privathusholdninger. Utvalgte kjennetegn for boligstandard, og disponering av personbil. Bostedsstrøk/grunnkrets. 3. november 1990

	Alle privat- hushold- ninger	Boligen har både bad og WC	Kjøkken 6 m <sup>2</sup> og over	Boligen bygget etter 1960	Hushold- ningen eier boligen	Hushold- ningen dispo- nerer bil	Bolig- rommene er på ett plan	Boligen ligger i 2. et. eller høyere og huset har ikke heis
Kommunen .....	2330	2045	2079	1118	1835	1647	1829	250
<b>Type bostedsstrøk</b>								
<b>Tettsteder</b>								
Tettbygde strøk .....	794	735	678	431	611	525	655	113
3531 Tvedestrand .....	794	735	678	431	611	525	655	113
Spredtbygde strøk .....	1498	1275	1372	663	1204	1104	1140	128
Uoppgitt .....	38	35	29	24	20	18	34	9
<b>Delområde og grunnkrets</b>								
01 Holt vest .....	379	328	354	171	292	312	303	31
0101 Kvastad .....	65	60	57	30	50	53	58	5
0102 Holt .....	177	159	171	88	134	150	146	16
0103 Lindland .....	21	12	21	3	17	19	12	1
0104 Nes .....	116	97	105	50	91	90	87	9
02 Tvedestrand .....	949	876	817	500	734	647	779	128
0201 Skuggevik .....	50	44	45	26	43	41	41	7
0202 Gladstad .....	200	194	187	149	171	154	166	21
0203 Tvedestrand sentrum ...	237	214	189	50	170	128	187	66
0204 Myklebustad .....	198	182	181	112	160	146	162	17
0205 Tveite .....	219	200	176	143	154	144	190	17
0206 Østerå .....	45	42	39	20	36	34	33	-
03 Holt øst .....	356	315	328	159	284	271	295	33
0301 Skjerkholt .....	92	80	88	37	73	70	71	8
0302 Songe .....	142	133	130	74	112	110	125	15
0303 Laget .....	92	73	82	38	74	66	71	9
0304 Valle .....	30	29	28	10	25	25	28	1
04 Dypvåg .....	608	491	551	264	505	399	418	49
0401 Vestre Sandøy .....	94	65	83	33	80	44	50	4
0402 Borøy .....	89	70	86	48	78	66	57	8
0403 Eidbu .....	109	95	100	43	94	79	82	6
0404 Dypvåg .....	120	94	107	55	101	86	80	11
0405 Gjeving .....	130	122	119	65	98	87	112	13
0406 Lyngør .....	66	45	56	20	54	37	37	7
Uoppgitt .....	38	35	29	24	20	18	34	9

# 0914 TVEDESTRAND

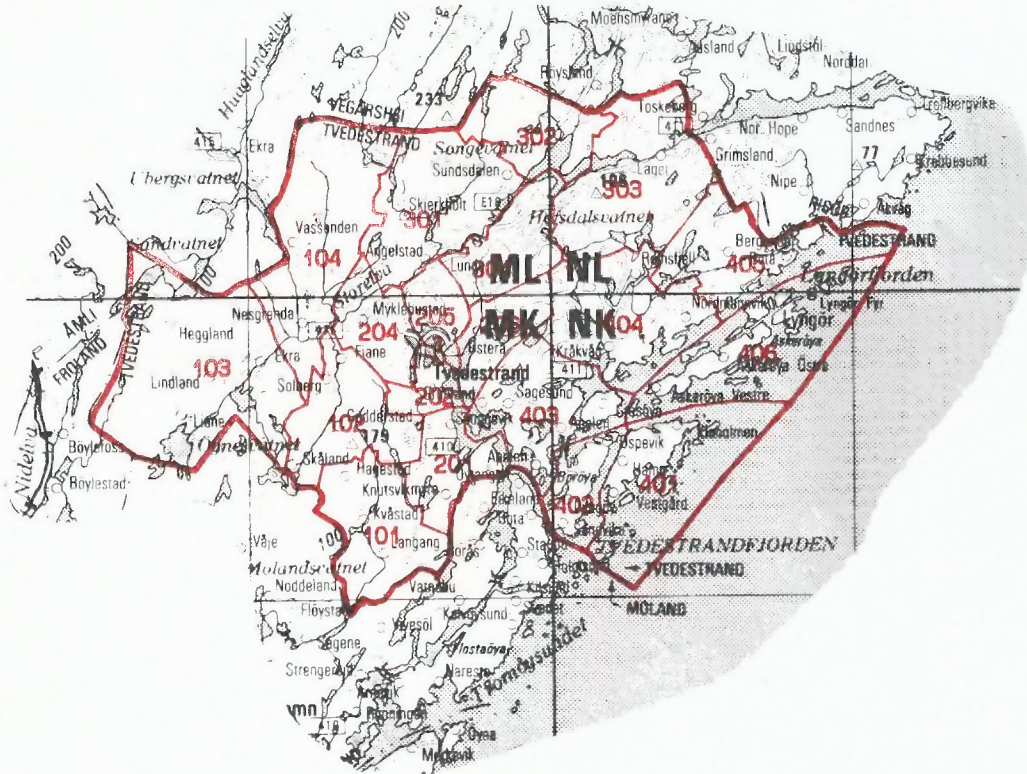

- 207 Grunnkretsnummer
- Kommunegrense
- Grense for delområde og grunnkrets

Kartgrunnlag M ca. 1:250 000  
Tillatelsenr. 74/91 Statens kartverk

Utsnitt av kretskart

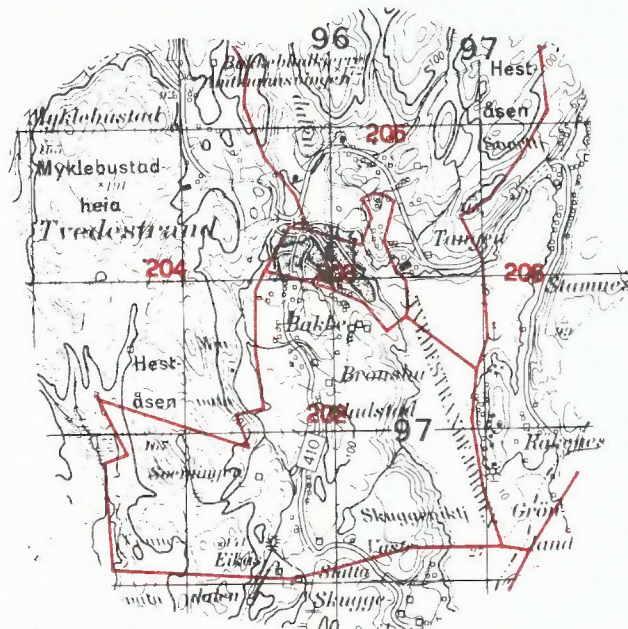

Kartgrunnlag M ca. 1:50 000  
Tillatelsenr. 74/91 Statens kartverk

## Avgrensning av Tvedestrand tettsted

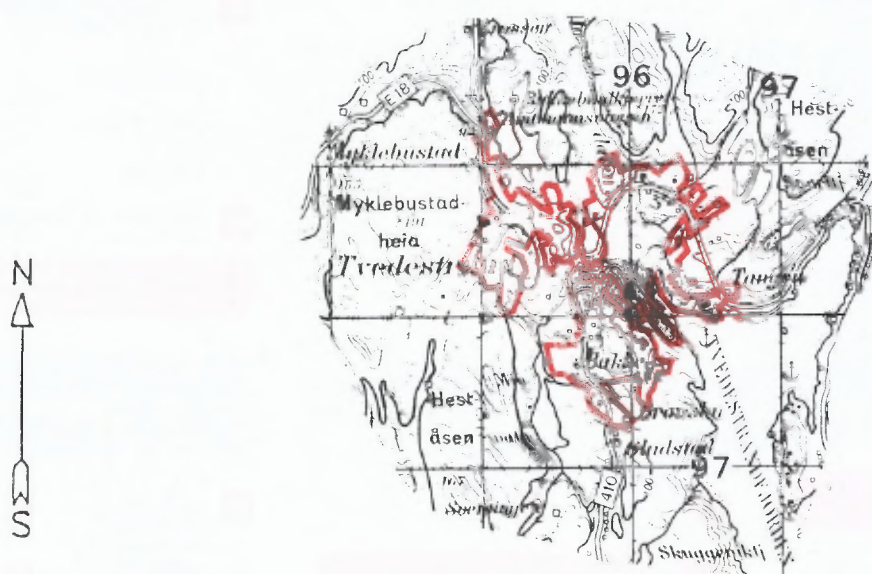

Kartgrunnlag M ca. 1:50 000  
Tillatelsenr. 74/91 Statens kartverk



**FoB 90**  
Folke- og  
boligstilling 1990  
gjennomføres av  
Statistisk sentralbyrå

Oppgavene er undergitt taushetsplikt.  
De vil bare bli brukt til å utarbeide statistikk  
og vil bli oppbevart på en betryggende måte.

**VIKTIG:**  
Bruk helst  
blyant eller  
blå/svart kulepenn

Slik:

Ikke slik:



**1 Hvem bor du sammen med i leiligheten?**  
Rettleiingen beskriver hva vi mener med  
en leilighet. Sett flere kryss hvis nødvendig.

- |                                       |   |
|---------------------------------------|---|
| <input type="checkbox"/> Ingen        | <input type="checkbox"/> Søsken   |
| <input type="checkbox"/> Ektefelle    | <input type="checkbox"/> Svigerforeldre,<br>svigerinne,<br>svoger,<br>svigerbarn,<br>tante, onkel,<br>niese, nevø |
| <input type="checkbox"/> Samboer      | <input type="checkbox"/> Besteforeldre,<br>barnebarn  |
| <input type="checkbox"/> Datter, sønn | <input type="checkbox"/> Andre personer   |
| <input type="checkbox"/> Mor, far     |   |

**2 Hadde du inntektsgivende arbeid i minst 100 timer i året fra 3. nov. 1989 til 2. nov. 1990?**

Arbeid som ulønnet familiemedlem i  
familiebedrift regnes også som inntekts-  
givende arbeid (f.eks. butikk, gårdsbruk).

- Ja  Nei

**!** Svarte du nei her, skal du ikke  
fylle ut resten av denne siden.

**3 Hvor mange måneder hadde du heltids- og/eller deltidsarbeid i året fra 3. nov. 1989 til 2. nov. 1990?**  
Se rettleiingen.

Heltid: ..... måneder

Deltid: ..... måneder

**4 Oppgi navn og adresse på det arbeids-  
stedet (bedriften) der du hadde inntekts-  
givende arbeid lengst tid i året fra  
3. nov. 1989 til 2. nov. 1990.**

Med bedrift menes fabrikk, butikk,  
gårdsbruk, ligningskontor e.l.

Navn: .....

Gate/vei: .....

Poststed: .....

**5 Beskriv virksomheten på dette arbeids-  
stedet så nøyaktig som mulig.**

Skriv f.eks. produksjon av møbler, salg  
av biler, bokhandel, jordbruk, utleie av  
maskiner, arkitektvirksomhet e.l.

Virksomhet: .....

**6 Hvilket yrke (tittel) hadde du på dette  
arbeidsstedet?**

Skriv f.eks. hjemmehjelp, rørlegger, frisør,  
sykepleier, rengjøringshjelp, kokk, plate-  
arbeider, salgskonsulent, førskolelærer e.l.

Yrke: .....

**7 På hvilken måte er/var du knyttet til  
arbeidsstedet du oppgav i spørsmål 4?**

- Som fast eller midlertidig ansatt
- Som selvstendig næringsdrivende (eier)
- Som familiemedlem uten fast lønn  
i familiebedrift

**8 Hadde du inntektsgivende arbeid i uken  
27. okt. - 2. nov. 1990?**

Se rettleiingen.

- Ja  Nei

**!** Svarte du nei her, skal du ikke  
fylle ut resten av denne siden.

**9 Hva er din vanlige/avtalte  
ukentlige arbeidstid?**

- 1-9 timer  30-34 timer
- 10-19 timer  35-39 timer
- 20-29 timer  40 timer eller  
mer

**10 Hvor mange timer inntektsgivende arbeid  
utførte du i uken 27. okt. - 2. nov.?**

- 1-9 timer  35-39 timer
- 10-19 timer  40 timer eller  
mer
- 20-29 timer  Ingen, jeg  
arbeidet ikke  
denne uken
- 30-34 timer

**!** Arbeidet du ikke denne uken, skal du  
ikke fylle ut resten av denne siden.

**11 Hvor møtte du på arbeid i uken  
27. okt. - 2. nov.?** Se rettleiingen.

- Jeg møtte fast på samme arbeidssted/  
adresse som jeg førte opp i spørsmål 4
- Jeg møtte fast på annet sted.  
Oppgi adresse

Kommune: .....

Gate/vei: .....

Poststed: .....

- Jeg møtte på forskjellige steder  
denne uken

**!** Møtte du på forskjellige steder denne uken,  
skal du ikke fylle ut resten av denne siden.

**12 Hvor mange ganger reiste eller gikk du  
fra hjemstedet til arbeidsstedet i uken  
27. okt. - 2. nov.?**

Med hjemsted menes adressen i navne-  
feltet øverst på skjemaet.

- Ingen, jeg er bosatt på  
arbeidsstedet  
(arbeider  
hjemme)
- 1 gang
- 2-3 ganger
- Ingen, jeg var ikke på hjem-  
stedet denne uken
- 4 ganger eller  
flere

**!** Reiste du ikke denne uken, skal du  
ikke fylle ut resten av denne siden.

**13 Hvor lang tid brukte du vanligvis  
fra hjemstedet til arbeidsstedet (én vei)  
i uken 27. okt. - 2. nov.?**

- Under 15 min  45-59 min
- 15-29 min  60-89 min
- 30-44 min  90 min eller  
mer

**14 Hvilke transportmidler brukte du vanligvis  
fra hjemstedet til arbeidsstedet (én vei)  
i uken 27. okt. - 2. nov.?**

Sett flere kryss hvis nødvendig.

- Bil  Båt
- Buss  Brukte sykkel,  
gikk i mer enn  
10 min
- Tog, trikk, T-bane  Annet

**VIKTIG:**

Bruk helst  
blå/svart kulepenn



Slik:

Ikke slik:

Spørsmålene på denne siden gjelder leiligheten der oppgavegiveren er registrert bosatt 3. november 1990 ifølge Folkeregisteret, se adressen i navnefeltet på den andre siden.

1 Har andre som bor i leiligheten mottatt boligskjema?  Ja  Nei

Dersom det er mottatt ett boligskjema i leiligheten, fylles det ut og sendes tilbake i svarkonvolutt sammen med alle personskjemaene.

Dersom flere i leiligheten har fått boligskjema, er det bare nødvendig å svare på spørsmålene om boligen (leiligheten) på ett av dem. For hver leilighet skal det nyttes bare én svarkonvolutt. Send derfor alle skjemaene fra de bosatte i leiligheten tilbake i den samme svarkonvolutt.

2 Hvor mange rom på 6 m<sup>2</sup> eller mer er det i leiligheten? Ta ikke med kjøkken, gang, bad o.l.

1  2  3  4  5

6  7  8  9 eller flere

3 Hvor stor er leiligheten målt i kvadratmeter? Regn med alle rom til boligformål, også kjøkken, gang, bad o.l.

Under 50 m<sup>2</sup>  100-129 m<sup>2</sup>

50-59 m<sup>2</sup>  130-149 m<sup>2</sup>

60-79 m<sup>2</sup>  150-199 m<sup>2</sup>

80-99 m<sup>2</sup>  200 m<sup>2</sup> eller mer

4 Hvor stort kjøkken er det i leiligheten?

6 m<sup>2</sup> eller større  Det er ikke kjøkken i leiligheten

Mindre enn 6 m<sup>2</sup>

5 Er det bad eller dusj inne i leiligheten?

Ja  Nei

6 Er det vannklosett inne i leiligheten?

Ja  Nei

7 Hva slags oppvarmingskilder er det i leiligheten?

Sentralvarme (radiatorer e.l.)  Ovner for flytende brensel (olje, parafin e.l.)

Elektriske ovner, varmekabler e.l.  Ovner for fast brensel (ved, koks e.l.)

8 Har leiligheten kjøkken, bad/dusj, wc og minst ett beboelsesrom i samme etasje?

Ja  Nei

9 Hvilken etasje ligger leiligheten i?

Sett flere kryss hvis leiligheten har beboelsesrom i flere etasjer.

Kjelleretasje  Underetasje

1.  2.  3.  4.  5. eller høyere

10 Hva slags eie-/leieforhold er det til leiligheten? Sett bare ett kryss.

Jeg/vi eier den gjennom et borettslag eller boligaksjeselskap

Jeg/vi eier den alene eller sammen med andre

Jeg/vi leier den gjennom arbeidet (tjenestebolig)

Jeg/vi leier den for et avgrenset tidsrom

Jeg/vi leier den på andre vilkår

11 Hvor mange personbiler disponerer de som bor i leiligheten?

Ingen  1  2  3 eller flere

12 Sorterer husholdningen til vanlig avfallet sitt?

Sett bare kryss for avfallstyper som blir levert/hentet etter at de er sortert ut.

Ingen særskilt sortering. Praktisk vanskelig, mangler tilbud e.l.

Papir  Maling, lakk, olje e.l.

Glass  Annet avfall

Batterier

13 Hva slags hus ligger leiligheten i? Se rettledningen.

Frittliggende enebolig eller våningshus tilknyttet gårdsdrift

Hus i kjede, rekkehus, terrassehus eller vertikaldelt tomannsbolig

Horisontaldelt tomannsbolig eller annet boligbygg med mindre enn 3 etasjer

Blokk, leiegård eller annet boligbygg med 3 etasjer eller mer

Forretningsbygg, pensjonat, aldershjem, militærforlegning eller annet bygg for felleshusholdning

14 Er det heis i huset?

Ja  Nei

15 Hvor mange leiligheter er det i huset?

1  2  3  4  5

6  7  8  9 eller flere

16 Når ble huset bygd? (opprinnelig byggeår)

1900 eller før  1946 - 1960

1901 - 1920  1961 - 1970

1921 - 1940  1971 - 1980

1941 - 1945  1981 - 1990

Pris kr 50,00

Publikasjonen utgis i kommisjon hos Universitetsforlaget, Oslo, og er til salgs hos alle bokhandlere.

ISBN 82-537-3189-2