



Folke- og bustadteljing 1990

Fusa

**FOLKE- OG BUSTADTELJING
1990**

KOMMUNEHEFTE

1241 FUSA

STATISTISK SENTRALBYRÅ
OSLO-KONGSVINGER 1992

ISBN 82-537-3322-4

EMNEGRUPPE
31 Folketellinger

ANDRE EMNEORD
Arbeidstid
Befolkning
Boliger
Grunnkretser
Husholdninger
Sysselsetting
Yrkesaktive

Forord

Hovudformålet med Folke- og bustadteljing 1990 er å gi eit bilete av befolkningen og levkåra i det norske samfunnet.

Eit anna viktig formål er å gi statistikk for mindre geografiske område som kommunar og delar av kommunar. For å dekkje dette formålet gir Statistisk sentralbyrå ut eit statistisk hefte for kvar kommune.

Når kommunehefta for alle kommunane i eit fylke er publiserte, vil det bli laga eit samandrag for fylket med tabellar som svarar til dei som finst i kommunehefta. Når alle kommunane i landet har fått hefta sine, vil det også bli laga eit samandrag for heile landet.

Innan utgangen av 1992 vil det vere etablert ein endeleg folketeljingsfil, og det blir utarbeidd eit hefte som dokumenterer folketeljingsprosjektet.

Resultata frå FoB90 vil i tillegg vere tilgjengelege i databasar i SSB, bl.a. Regionalstatistisk database. Det er vidare planar om ei spreiding av folketeljingsdata i samband med publisering av annan statistikk frå SSB. Resultata vil ein også kunne få på maskinlesbar form. Brukarar som ønskjer meir omfattande bearbeiding av materialet vil få dette gjort i SSB mot å betale kostnadene.

Oslo/Kongsvinger, 29. januar 1992

Svein Longva

Jan Furseth

Innhald

	Side
Tabellregister	6
Figurdel	7
Tekstdel	
1. Formål	8
2. Opplegg og gjennomføring	8
2.1. Kva statistikken omfattar	8
2.2. Grunnlag for statistikken	8
2.3. Datainnsamling	8
3. Feilkjelder og uvisse resultat	8
4. Einingar, geografiske nivå og kjennemerke	9
4.1. Einingar	9
4.2. Geografiske nivå	10
4.3. Kjennemerke	11
4.3.1. Personkjennemerke	11
4.3.2. Bustadkjennemerke	14
4.3.3. Hushaldskjennemerke	15
5. Merknader til tabellane	16
Tabelldel	17
Vedlegg	
Kart over grunnkrinsar	
Kart over tettstader	
Personskjema	
Bustadskjema	

Standardteikn i tabellar

- Null
- 0,0 Mindre enn 0,5 av den brukte eininga

Tabellregister

	Side
1. Folkemengd ved folketeljningane 1875 - 1990, etter kommunegrensar pr. 3. november 1990	17
2. Folkemengd etter kjønn, ekteskapeleg status og alder. 3. november 1990	17
3. Hovudtal for utdanning. Personar 16-66 år etter yrkesaktivitet, arbeidstid i året, kjønn og utdanning. 3. november 1989 - 2. november 1990	18
4. Personar 16 år og over. Hovudtal for yrkesaktivitet i året 3. november 1989 - 2. november 1990	19
5. Hovudtal for yrkesaktive i året 3. november 1989 - 2. november 1990	20
6. Yrkesaktive 16 år og over, etter alder og næring/yrkesfelt. 3. november 1989 - 2. november 1990	21
7. Yrkesaktive 16 år og over, etter kjønn, arbeidstid i året og næring/yrkesfelt. 3. november 1989 - 2. november 1990	22
8. Hovudtal for yrkesaktive i veka 27. oktober - 2. november 1990, etter vanleg/avtala arbeidstid	24
9. Yrkesaktive 16 år og over i veka 27. oktober - 2. november 1990, etter kjønn, vanleg/avtala arbeidstid og næring/yrkesfelt	25
10. Yrkesaktive 16 år og over med fast oppmøteplass på arbeid i veka 27. oktober - 2. november 1990, etter talet på arbeidsreiser, reisetid og yrkesfelt/oppmøteplass	26
11. Yrkesaktive 16 år og over med fast arbeidsreise i veka 27. oktober - 2. november 1990, etter reisemåte, oppmøteplass, talet på arbeidsreiser, reisetid og etter reisemåte, kjønn og alder	27
12. Bustader og busette. Hustype, talet på rom, kjøkken. 3. november 1990	28
13. Bustader, rom og busette, etter hustype. 3. november 1990	28
14. Bustader etter eigeform og areal. Rom og busette, etter eigeform. 3. november 1990	28
15. Bustader etter talet på rom og talet på busette. 3. november 1990	29
16. Bustader etter byggjeår for huset og hustype/eigeform/kjelde til oppvarming. Busette og rom, etter byggjeår for huset. 3. november 1990	29
17. Bustader og busette. Sanitærutstyr, storleik og tilgjenge. 3. november 1990	30
18. Bustader etter standardindikatorar. Busette etter alder og standardindikatorar. 3. november 1990	31
19. Hushald, familiar og personar, etter hushaldstipe. Hushald etter hushaldstipe og talet på familiar i hushaldet/yrkesaktivitet i hushaldet/eigeform/talet på rom i bustaden og kjøkken. 3. november 1990	32
20. Hushald, familiar og personar, etter hushaldsstorleik/hushaldstipe. Absolutte tal og prosent. 3. november 1990	33
21. Hushald etter hushaldstipe og disponering av personbil/sortering av avfall. 3. november 1990	34
22. Familiar i privathushald etter familietype. Personar etter alder og familietype. 3. november 1990	34
23. Hovudtal for par og personar i par. 3. november 1990	35
24. Barn 0-17 år etter alder, familietype og mors/fars yrkesaktivitet i veka 27. oktober - 2. november 1990	35
25. Personar 67 år og over. Alder, talet på personar i hushaldet, hushaldstipe og indikatorar for bustadstandard. 3. november 1990	36
26. Folkemengd etter alder, kjønn og type bustadstrøk/grunnkrins. 3. november 1990	37
27. Yrkesaktive 16 år og over i året, etter næring, kjønn og type bustadstrøk/grunnkrins. 3. november 1990	39
28. Privathushald. Utvalde kjenneteikn for bustadstandard, og disponering av personbil. Bustadstrøk/grunnkrins. 3. november 1990	41

Figur 1. Yrkesaktive 16 år og over, etter næring. Prosent. 1980 og 1990

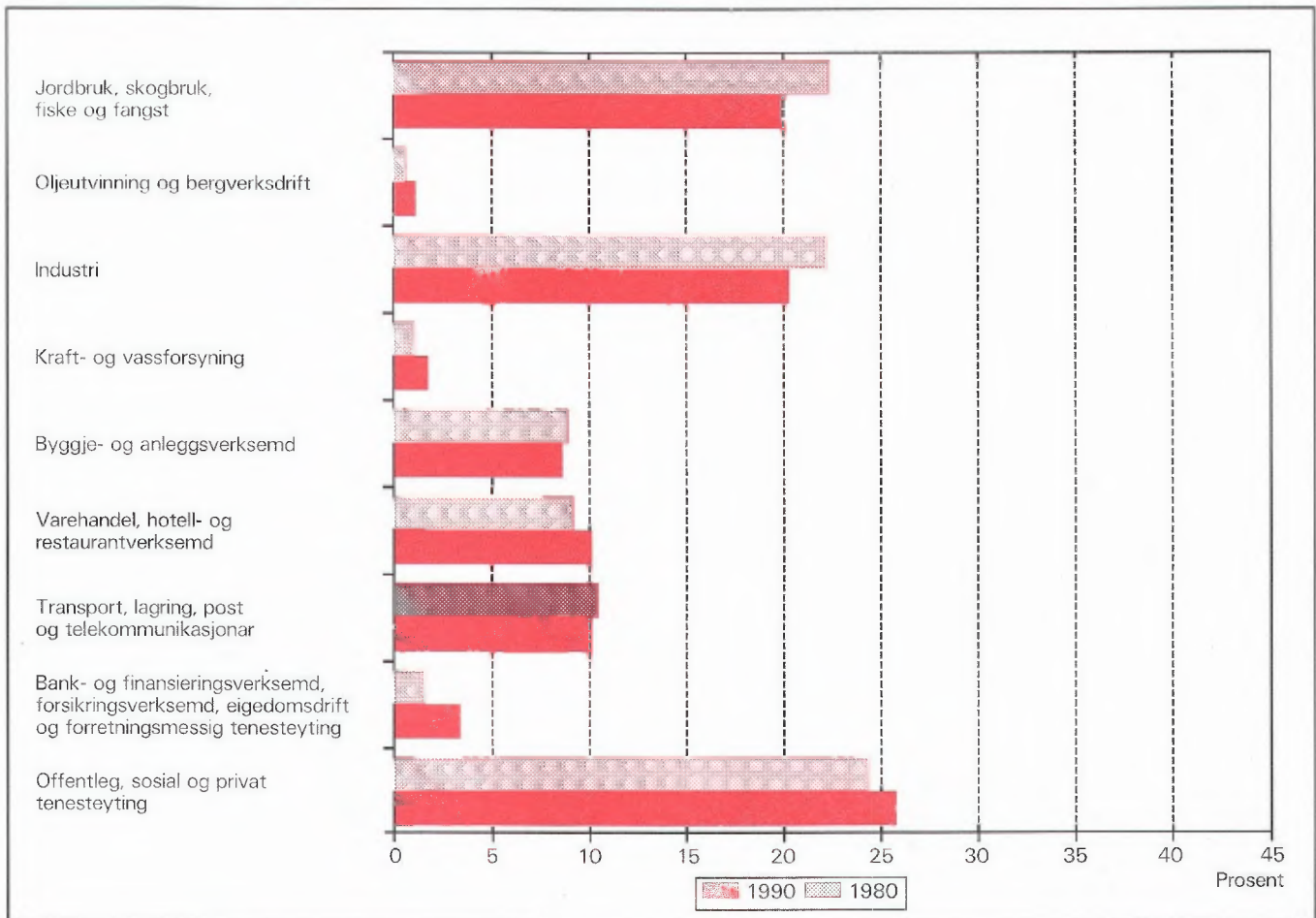

Figur 2. Hovudtal for bustadstandard og disponering av bil. Prosent. 1980 og 1990

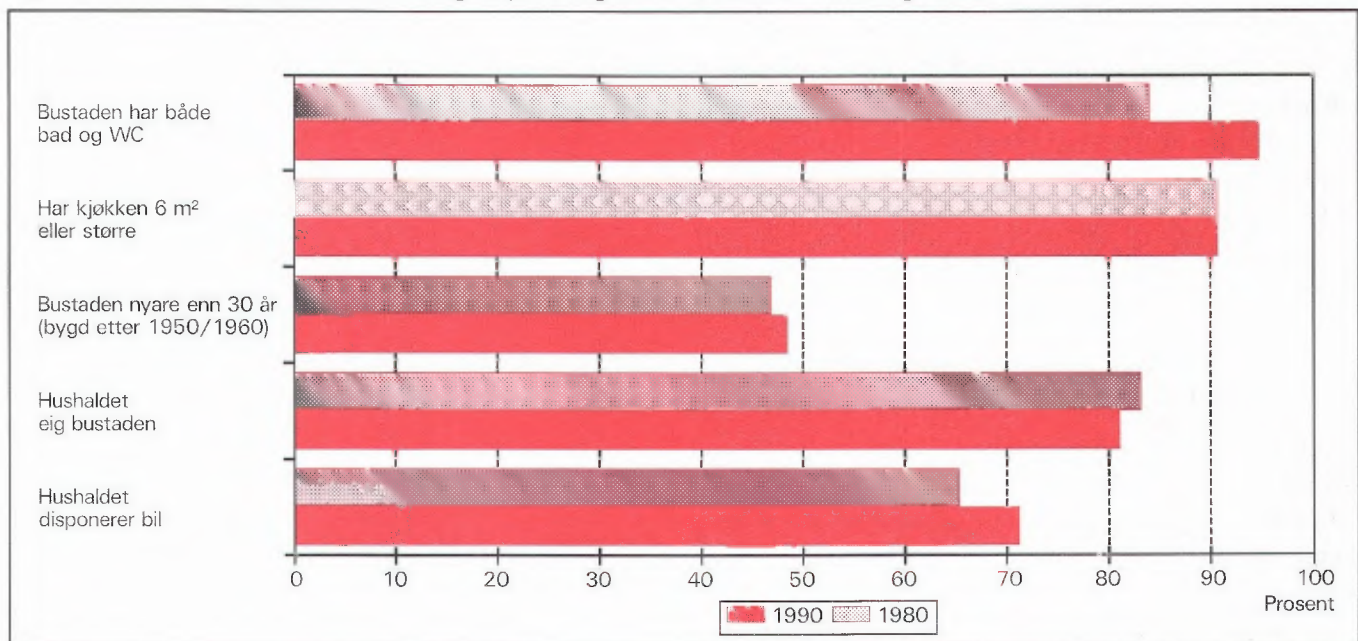

1. Formål

Hovudformålet med Folke- og bustadteljing 1990 (FoB90) er å gi eit bilete av befolkningen og levekåra i det norske samfunnet. Moderne folketeljingar legg stor vekt på å sjå opplysningar om bustader og butilhøve, sysselsetjing og yrke, utdannings- og inntektsforhold, arbeidsreiser mv. i samanheng.

Formålet med denne publikasjonen er å gi ei omtale av kvar kommune, og av område som er mindre enn ein kommune (delområde, krinsar, tettstader).

2. Opplegg og gjennomføring

2.1. Kva statistikken omfattar

FoB90 omfattar alle personar (også utanlandske statsborgarar) som var registrerte som busette i Noreg på teljingstidspunktet 3. november 1990, i samsvar med forskriftene om føring og ordning av folke-registra.

Bustadteljinga har med alle privatbustader der minst éin person var registrert som busett 3. november 1990.

Teljinga omfattar *ikkje* bustader der det ikkje budde folk eller der det budde nokon berre mellombels (t.d. ugifte personar som oppheldt seg utanom foreldreheimen på grunn av skolegang). Det er heller ikkje henta inn opplysningar om bustaden for dei som oppheldt seg i aldersheimar, pleieheimar, barneheimar og andre fellesinstitusjonar og får stell og tilsyn der.

Eininga *hus* er ikkje med i teljinga, men det blir gitt nokre opplysningar om det huset som bustaden ligg i.

2.2. Grunnlag for statistikken

I kommunar med færre enn 6 000 innbyggjarar fekk alle personar som var fødde i 1974 eller tidlegare, eit personskjema. Den eldste i kvar familie fekk i tillegg eit bustadskjema.

Svara på spørsmåla på desse utgjer dei fleste opplysningane i folke- og bustadteljinga. Dei andre oppgåvene kjem frå ulike statistiske og administrative register. Dei viktigaste registerkjennemerka er kjønn, alder og andre demografiske kjennemerke og utdanning.

I kommunar med 6 000 eller fleire innbyggjarar er det henta inn opplysningar på skjema berre frå eit utval av befolkningen 16 år og over. Teljingsopp- legget i utvalskommunane blir omtala i hefta for dei respektive kommunane, og i det informasjonsheftet som er nemnt.

Det er laga eit eige informasjonshefte som m.a. gjer greie for bakgrunn, metode, fagleg innhald og opplegg for bearbeiding av teljinga. Heftet kan ein få ved å vende seg til SSB, Folketeljingskontoret.

2.3. Datainnsamling

Folketeljings skjema blei sende i posten direkte til kvar einskild oppgavegivar. Namn og adresse frå Det sentrale personregister (DSP) blei førde på i førehand.

Alle oppgavegivarane fekk eit personskjema med rettleiing. I tillegg fekk den eldste i kvar familie eit bustadskjema og ein svarkonvolutt.

Utfylte skjema frå alle oppgavegivarane i leileg- heita/bustaden blei sende samla tilbake i svarkonvo- lutt. Der det budde fleire familiar i same bustad, blei det berre brukt éin svarkonvolutt og berre eitt bustadskjema blei utfylt. Innsamlingsmetoden gav derfor grunnlag for å gruppere personar til hushald (sjå nedanfor).

Personar som ikkje hadde sendt inn folketeljings- skjema til rett tid, fekk tilsendt inntil to adresserte purringar.

3. Feilkjelder og uvisse resultat

Ved gjennomføring og bearbeiding av ei statistisk undersøking vil det alltid kunne oppstå feil som kan gi utslag i resultat.

Dei fleste feila oppstår vanlegvis under oppgave- innhentinga og kjem av urette svar eller mangelfullt utfylte skjema. Ved bearbeiding kan det oppstå feil når opplysningane blir koda, i vårt tilfelle spesielt opplysningane om næring og yrke.

SSB har ikkje kontakta oppgavegivarane dersom det vart funne feil eller manglar ved utfyllinga. Materialet har likevel gjennomgått omfattande maski- nelle kontroll- og opprettingsrutinar. For kjennemer- ke med uoppgitt svar er det rekna ut eit mest mogleg sannsynleg svar på grunnlag av dei andre opplys- ningane personen har gitt og ut frå svara frå andre oppgavegivarar.

Kontroll- og opprettingsrutinane vil bli nærare omtala i publikasjonen som dokumenterer FoB90-prosjektet. Publikasjonen vil bli gitt ut sist i 1992.

SSB gjennomfører ei kvalitetsundersøking i samband med folketeljinga. Undersøkinga tek sikte på å kontrollere kvaliteten av hushaldssamansetjinga i folketeljinga. Vidare skal ein vurdere eventuelle konsekvensar for statistikken av å nytte regelverket i folkeregisterlova som grunnlag for geografisk plassering av befolkningen. Ein ventar at resultatata vil ligge føre i 1992.

4. Einingar, geografiske nivå og kjennemerke

Når ikkje anna er nemnt, gjeld opplysningane situasjonen 3. november 1990.

4.1. Einingar

Person

Teljinga omfattar alle personar som etter folkeregistret er registrert som busett i Noreg på teljingsdagen 3. november 1990. Kven som skal reknast som busett og kvar dei skal ha adressa si, går fram av forskriftene om føring og ordning av folkeregistra.

Busette

Med busette meiner vi personar busette i privathushald. Talet på *busette i alt* vil derfor vere mindre enn talet på *personar i alt* i kommunen (folkemengd).

Barn

I tabellane 19-21 og 23-24 omfattar omgrepet *Barn* ugifte heimebuande barn under 18 år som er registrerte busette i familien til minst ein av foreldra eller andre føresette. Eldre barn som bur i heimen, er ikkje rekna som barn etter denne definisjonen.

Par (ektepar og sambuarpar)

Som *Par* blir rekna gifte par og sambuarpar.

Gifte par er ektepar som er registrerte busette i same privatbustad, aldersheim, pleieheim e.l.

Sambuarpar er personar som lever saman i ekteskapsliknande forhold utan å ha inngått formelt ekteskap.

Begge personane i eit par må vere registrerte som busette på same adressa.

Familie

Som familie reknar vi:

- ektepar og eventuelle ugifte heimebuande barn utan omsyn til alderen på barnet
- mor/far med ugifte heimebuande barn utan omsyn til alderen på barnet
- kvar enkelt person som ikkje høyrer med i gruppene over (einsleg)

Eit familienummer er eitt av kjennemerka for kvar person i Det sentrale personregister. Grupperinga til familie i teljinga er gjort med utgangspunkt i dette familienummeret.

Alle i ein familie i teljinga må vere registrerte busette på same adressa (same kommune og poststad), og dei kan berre inngå i eitt hushald. Personar, t.d. ektefellar, som etter denne regelen er plasserte på kvar sin stad, er ikkje grupperte til same familie i teljinga, sjølv om dei har likt familienummer i Det sentrale personregister.

Barn som har gått ut av familien fordi dei har fått egne barn, har meldt flytting og/eller inngått ekteskap, blir aldri rekna til foreldra sin familie på eit seinare tidspunkt. Når t.d. eit ektepar bur saman med eit skilt barn, utgjer ektefellane og barnet kvar sin familie.

Ein familie kan aldri bestå av meir enn to generasjonar.

Ugifte sysken som bur saman i ein bustad der ingen av foreldra er busette, blir rekna som kvar sin éinpersonfamilie.

Personar med ukjend bustad eller familienummer blir rekna som einslege (éinpersonfamiliar).

I eit sambuarpar utgjer kvar sambuar sin eigen familie saman med egne barn. Felles barn er med i familien til éin av foreldra.

Hushald

Til same hushald er rekna personar som er registrerte busette i same bustad. Slike hushald blir kalla *bustadhushald*. Eit hushald kan vere samansett av ein eller fleire familiar. Grupperinga av personar til bustadhushald er hovudsakleg gjort ut frå innsendingsmåten (felles retur) og opplysningar gitt i teljings skjemaet. Sjølv om Det sentrale personregister ikkje gir oversikt over kven som bur saman i kvar einskild bustad, er adresseopplysningane i registeret nytta som eit supplement i arbeidet med å konstruere hushaldet.

I teljinga blir det skilt mellom privat- og felleshushald.

Grappa *Privathushald* omfattar personar som er registrerte som busette i same privatbustad. Sidan alle opplysningane om hushald i teljinga er knytt til denne typen, er talet på hushald i alt derfor lik talet på privathushald.

Til *Felleshushald* er rekna slike som er registrerte busette i aldersheimar, pleieheimar, barneheimar o.l., og som får stell og tilsyn der. Tilsette som er busette i/ved felleshushaldet, er alltid rekna som busette i privathushald. Det same gjeld militært personell som er registrerte busette i forlegningen.

Folketeljinga gir ikkje statistikk over felleshushald. Det er hovudsakleg fordi personar som oppheld seg på institusjon, men som er registrerte busette i heimen, tilhører privathushaldet dei er registrerte i. Ein statistikk på dette grunnlaget ville derfor gi eit misvisande bilete.

Bustad (leilegheit)

Ein bustad er eitt eller fleire rom som er bygde eller ombygde til heilårs privatbustad for ein eller fleire personar. Det må vere tilgjenge til rommet/romma utan at ein må gå gjennom ein annan bustad. For å gjere det enkelt blir det i tabellane brukt nemninga bustad i staden for privatbustad.

Ein bustad er t.d. rekkjehusleilegheit, leilegheit i tomannsbustad, leilegheit i leigegard, blokkleilegheit og hybelleilegheit. Einebustad er også leilegheit.

Ein hybel i privathus er ein bustad dersom han har eigen inngang. I hybelhus er kvar hybel rekna som eigen bustad, også der rom som t.d. kjøkken og bad er felles. Leilegheiter og hyblar som blir disponerte av privathushald i sjukehus, institusjonar, militærforlegningar o.l., er alltid rekna som eigen bustad.

I somme tilfelle kan ein bustad omfatte meir enn ei leilegheit. Det gjeld når personar i same familie (t.d. ugifte barn) bur i eiga leilegheit (t.d. hybelleilegheit) på same adressa som resten av familien. I slike tilfelle omfattar bustaden alle leilegheitene som familiemedlemmane brukar.

Fordi omgrepet bustadhushald blir brukt, blir talet på bustader det same som talet på privathushald i teljinga.

Det er ikkje innhenta oppgåver for bustader der ingen er registrert busett (sjå avsnitt 2.1).

Hus er ikkje eiga eining i teljinga, men bustadkjennermerka omfattar nokre opplysningar om huset som bustaden ligg i.

4.2. Geografiske nivå

Grunnkrins, delområde

Grunnkrinsane er utforma slik at dei skal vere stabile over ein rimeleg tidsperiode. Ein grunnkrins er eit samanhengande geografisk område, og har mest mogleg einsarta natur, næringsgrunnlag, kommunikasjonsforhold og busetnad. Folkemengd og areal bør ikkje variere for sterkt. Visse variasjonar i befolkningsgrunnlaget finst likevel - ein krins i spreittbygde strøk kan ha under 100 innbyggjarar, medan dei tettast utbygde byområda kan ha over 1 000.

Fordi krinsen skal vere stabil, er han ikkje knytta opp til tettstadsavgrensinga. Ein krins kan derfor innehalde både tett og spreitt busetnad.

Det er ikkje stilt krav om at grunnkrinsgrensene skal falle saman med grensene for kyrkjesokn, skole- eller valkrinsar.

Landet er delt inn i om lag 13 600 grunnkrinsar.

Grunnkrinsane er grupperte saman til *delområde* (bydelar/bygdela). I eit delområde er det vanlegvis 1 000 - 3 000 personar i spreittbygde strøk og 3 000 - 5 000 i tettbygde. I alt er det om lag 1 550 delområde i landet.

Alle adressene i landet er gitt kodar for grunnkrins og delområde. Kodane er ein del av datagrunnlaget i Det sentrale personregister. Grunnkrinsinnndelinga i FoB90 kan samanliknast med FoB80. I visse tilfelle (ved krinsdelingar i perioden) må samanlikninga skje med utgangspunkt i grupper av 1990-krinsar.

Kart over grunnkrinsar og delområde er med som vedlegg til heftet.

Kommune

Vi går ut i frå at kvar einskild person i teljinga har bustaden sin i den kommunen og den bustaden der vedkommande var registrert som busett i Folkeregistret 3. november 1990.

Hovudregelen er at ein person skal registrerast som busett der han eller ho tar døgnkvila si. Dei viktigaste unntaka frå denne hovudregelen gjeld:

- Ugifte personar som pga. studier, skolegang eller verneplikts-/sivilteneste oppheld seg utanom foreldra/forsørgjaren sin bustad. Dei skal vere registrerte i foreldra/forsørgjaren sin bustad.
- Gifte personar som det meste av tida må bu borte frå heimen pga. arbeid, studier, verneplikts-/sivilteneste (t.d. yrkesaktive som er vekependlarar). Dei skal vere registrerte i ektefellen sin felles bustad.
- Personar som er innlagde på sjukehus eller sette inn i fengsel, arbeidsanstalt e.l. Dei skal vere registrerte der dei var busette før dei blei innlagde/innsette.

Personar som ikkje kan knytast til ein bestemt bustad, blir rekna til gruppa *Utan fast opphaldsstad*. Dei er rekna med i den kommunen der dei sist hadde fast bustad.

Det er ikkje innhenta opplysningar om mellombels bustad. Folketeljinga gir derfor ikkje oppgåver over den eksisterande befolkningen.

Tettstad

For at ei hussamling skal reknast som tettstad, må det bu minst 200 personar der, og avstanden mellom husa må normalt ikkje overstige 50 meter. Det er tillate med avvik etter skjøn for område som ikkje skal eller kan bli busette. Dette kan t.d. vere parkar, idrettsanlegg, industriområde, eller naturlege hindringar som elvar eller dyrkbare område. Hussamlingane som naturleg høyrer med til tettstaden, blir tekne med i ein avstand på 400 meter frå tettstadkjernen.

Tettstadsavgrensinga er uavhengig av grunnkrinsinndelinga, og kan også gå på tvers av kommuneinndelinga.

Kart over tettstadene i kommunen er med som vedlegg til heftet.

Tal for kvar einskild tettstad er gitt i tabellane 26-28, under *Tettbygde strøk*.

4.3. Kjennemerke

4.3.1. Personkjennemerke

Alder

I fordelinga etter alder er kvar person gruppert etter alder pr. 31. desember 1990. (Alder = 1990 minus fødselsår.)

Arbeidsreiser - generelt

Arbeidsreiseopplysningane omfattar oppmøteplass, talet på arbeidsreiser, reisetid og reisemåte (sjå dette). Kjennemerka gjeld personar 16 år og over som *utførte* inntektsgivande arbeid i teljingsveka frå 27. oktober til 2. november 1990 og som hadde ein *fast* oppmøteplass. Arbeidsreiseopplysningane gjeld reisa frå heimstaden (registrert bustad) til arbeidsstaden.

Det blei lagt spesiell vekt på utforminga av arbeidsreisepørsmåla. Både i spørsmålsteksten og rettleinga blei det forklart at *heimstaden* er den bustadadressa som vedkommande var registrert som busett på i Folkeregisteret 3. november 1990.

Arbeidsreiser - talet på

Talet på arbeidsreiser er dei gongene oppgavegivaren reiste *frå* heimstaden *til* arbeidsstaden (éin veg) i teljingsveka. Med *Heimstad* meiner vi alltid den bustadadressa som vedkommande er registrert busett på. For personar som budde mellombels på t.d. hybel eller brakke denne veka, er reisa mellom hybelen/brakka og arbeidsstad ikkje teken med. Personar som arbeidde i heimen (t.d. bønder) er grupperte til *reiste ikkje*. Det same gjeld personar som ikkje var på heimstaden i teljingsveka.

Arbeidstid

Teljinga har opplysningar om arbeidstid både i året (12-månadersperioden), og i teljingsveka frå 27. oktober til 2. november 1990. For veka er det dessutan eit skilje mellom vanleg/avtala og faktisk arbeidstid.

Arbeidstid i året

I FoB90 er årleg arbeidstid det samla talet på heile månader som vedkommande hadde arbeid, heiltid og/eller deltid, i alle arbeidsforhold. Som heiltid er rekna samla arbeidstid på 30 timar eller meir i veka, noe som svarar til 120 timar eller meir over ein 4-vekersperiode. Fråvære er ikkje trekt frå. Summen av månader med heiltids- og deltidsarbeid kan høgst vere 12.

Arbeidstid i veka (vanleg/avtala)

Den avtala arbeidstida i veka er gitt i timeverk og viser det timetalet den yrkesaktive har avtale om. For yrkesaktive som ikkje hadde inngått avtale om ei bestemt arbeidstid, gjeld oppgåva den gjennomsnittlege arbeidstida. Det same gjeld for personar med

varierende arbeidstid eller for dei som har skiftarbeid kombinert med friperiodar. Faste førebuingar ut over ordinær arbeidstid er inkludert (lærarar). Arbeidstid i fleire arbeidsforhold skulle summerast. Betalt fråvære er ikkje trekt frå, medan tilfeldig meirarbeid (sesong-variasjonar, overtid) derimot ikkje er lagt til.

Arbeidstid i veka (utført)

Faktisk utført arbeidstid er oppgitt i timeverk. Overtid og anna ekstraarbeid er rekna med, men omgrepet omfattar ikkje fråvære på grunn av sjukdom, ferie, permisjon med lønn o.l. Personar som ikkje var på arbeid i teljingsveka, t.d. på grunn av skift- eller turnusfridagar, utførte ikkje inntektsnivande arbeid denne veka.

Bustad

Sjå *Kommune* i avsnitt 4.2.

Bustadstrøk (tettbygd - spreittbygd)

Sjå *Tettstad* i avsnitt 4.2.

Ekteskapeleg status

Det er brukt fire hovudgrupperingar etter ekteskapeleg status, nemleg ugifte, gifte, enkjer/enkjemenn og separerte/skilde. Ekteskapeleg status omtalar den formelle situasjonen, ikkje faktiske samlivsforhold (sambuarar).

Familietype

Under omtalen av eininga *familie* (avsnitt 4.1 ovanfor) er det gjort greie for kven som skal reknast til same familie. På grunnlag av kva for personar som inngår i familien og kva for ekteskapeleg status dei har, blir familiene inndelte i typar, slik:

Einsleg	einpersonfamilie.
Ektepar utan barn	familien inneheld eit ektepar, men ingen ugifte, heimebuande barn.
Ektepar med barn	familien inneheld eit ektepar, og paret sine ugifte, heimebuande barn utan omsyn til alder.
Mor/far med barn	familien inneheld mor eller far og deira ugifte, heimebuande barn utan omsyn til alderen på barnet/barna.

Familietyperen baserer seg på den formelle ekteskapelege statusen til personane i familien. I eit sambuarpar utgjer kvar einskild sambuar derfor sin eigen familie.

Heiltid/deltid

Ein person kjem i gruppa heiltidsarbeid når summen av avtala/vanleg arbeidstid i alle arbeidsforhold er 30 timar eller meir i veka (120 timar eller meir over ein 4-vekersperiode).

Næring

Yrkesaktive personar 16 år og over er grupperte etter næring ut frå opplysningar om 12-månadersperioden. Kjennemerket er knytta til det arbeidsforholdet som hadde vara lengst. Det er ikkje innhenta særskilte oppgåver om næring for teljingsveka frå 27. oktober til 2. november.

Næringsgrupperinga er gjort etter 1983-utgåva av Standard for næringsgruppering (Standardar for norsk statistikk 2). Standarden er eit fem-sifra pyramidisk system der kvart siffer viser eit grupperingsnivå.

FoB80 blei gruppert etter den førre utgåva av næringsstandarden (utgitt i 1978). Dei viktigaste endringane frå denne utgåva finn vi under Detaljhandel. Standardendringane har ingenting å seie for jamføringane med siste teljing for næring på 1-siffernivå.

Næringsgrupperinga kan etter mindre modifikasjonar på tabellnivå samanliknast med International Standard Industrial Classification of all Economic Activities (ISIC) frå 1968.

FN vedtok ein ny versjon av ISIC i 1989. Den nye versjonen vil etter kvart bli innarbeidd i næringsstandarden i dei fleste landa i Europa. Når den nye standarden blir innført i Noreg, vil folketeljingsmaterialet få næringskodar etter ISIC -89 i tillegg til dei noverande.

Oppmøteplass på arbeid

Oppmøteplassen er den staden der oppgåvegivaren møtte fram då arbeidsdagen tok til. Grupperingskriterium er kommune. Personar som møtte på ulike stader, var til sjøs e.l. har ikkje fast oppmøteplass.

Reisemåte til arbeidet

Reisemåten gjeld dei transportmidla vedkommande til vanleg brukte på arbeidsreisa (éin veg).

Reisetid til arbeidet

Reisetida er den tida det tek å kome *frå* heimstaden (registrert bustadadresse) *til* arbeidsstaden (éin veg). I reisetida er gongtid og ventetid under reisa rekna med. Det same gjeld faste gjeremål, t.d. å bringe barn

til barnehage. Tilfeldige gjeremål og forseiningar blir ikkje rekna med.

For pendlarar som budde mellombels utanom heimen (hybelen, brakka) blir reisetida rekna frå heimstaden og fram til arbeidsstaden.

Spreittbygd/tettbygd strøk

Sjå *Tettstad* i avsnitt 4.2.

Utdanning

Utdanningsopplysningane i publikasjonen er henta frå datafil over høgste utdanning blant befolkningen pr. 1. oktober 1989, såkalla omkoda utgåve (grupperinga av grunnleggjande fagutdanning - også den som blei fullført før skoleåret 1972/73 - byggjer på 9-årig grunnskole og er plassert på klasstrinn 10, nivå 3). Folketeljingsmaterialet vil bli oppdatert med utdanningsopplysningar pr. 1. oktober 1990 så snart denne årgangen ligg føre.

Opplysningane om utdanning fullført i utlandet etter 1. november 1980 er mangelfulle i data-materialet. Dette gjeld spesielt for dei som er fødde utomlands. SSB gjennomfører derfor ei eiga undersøking i 1991 om utdanning blant innvandrane. Resultata frå undersøkinga er ikkje med i denne publikasjonen, men vil seinare gå inn i teljingsmaterialet.

Frå og med 1987 blir det i all utdanningsstatistikk frå SSB brukt seks-sifra utdanningskodar, etter Standard for utdanningsgruppering - Revidert 1989 (Standardar for norsk statistikk 7). Standarden er bygd opp som eit pyramidisk klassifikasjonssystem. Utdanninga er først ordna i grove grupper etter (samla) tid ved normal studieprogresjon. Gruppene blir kalla *utdanningsnivå*. Innanfor kvart nivå er utdanningane delte opp etter *fagfelt* og *faggrupper*. Ein del utdanningar som tidlegare var plasserte på for lågt nivå, har skifta nivå ved overgangen til revidert standard. Dei største gruppene er ingeniør- og helsefagutdanningar.

Resultata frå utdanningsstatistikken blir no presenterte etter omkoda utdanningskode (sjå ovanfor), medan folketeljinga i 1980 er basert på ein versjon av den gamle standarden som ikkje er omkoda. Derfor kan ikkje resultata frå dei to teljingane samanliknast. SSB kan lage statistikk som kan samanliknast på *grovt* nivå (grupper av utdanningsnivå) ved å dele inn FoB80 etter ny standard og kode om all grunnleggjande fagutdanning til 9 år. Slik statistikk må utførast som betalt oppdrag.

Yrke

Yrkesaktive personar 16 år og over er grupperte etter yrke ut frå opplysningar om 12-månadersperioden. Kjennemerket er knytt til det arbeidsforholdet som tok lengst tid. Det er ikkje innhenta særskilte oppgaver om yrke for teljingsveka frå 27. oktober til 2. november.

Grunnlaget for yrkesgrupperinga er Standard for yrkesgruppering i offentlig norsk statistikk (utgitt av Arbeidsdirektoratet i 1965). Standarden blir ofte omtala som NYK (Nordisk yrkesklassifisering). Til folketeljinga i 1980 blei standarden ajourført av SSB ved at nye yrkestilar blei plasserte inn på riktig stad i systemet, ein del yrkesgrupper blei slått saman og andre blei splitta i fleire grupper. Etter 1980 har SSB halde fram med ajourføring med nye yrkesnemningar.

Yrke i folketeljinga er koda med tre av dei i alt fem sifra som standarden har.

Yrke er koda på same måten og etter same standarden både i FoB80 og FoB90, slik at det er mogleg å samanlikne yrkesstatistikken mellom dei to teljingane.

NYK og dermed teljinga kan berre til ein viss grad samanliknast med den nyaste (1988) utgåva av International Standard Classification of Occupations (ISCO). Derimot er det godt samsvar med førre ISCO (1958, revidert i 1968). Det er denne versjonen som pr. 1990 blir brukt i dei fleste europeiske landa.

Yrkesaktivitet

I FoB90 er det innhenta oppgaver om yrkesaktiviteten både for dei siste 12 månadene (3. november 1989 til 2. november 1990) og for den siste veka før teljings-tidspunktet (27. oktober - 2. november 1990).

Som yrkesaktive blir rekna personar 16 år og over som *hadde* inntektsgivande arbeid i minst 100 timar i 12-månadersperioden. Inntektsgivande arbeid er alt arbeid som blir utført mot betaling i form av lønn, inntekt av eiga verksemd, provisjon, honorar o.l. Deltidsarbeid, vikararbeid, barnepass, feriejobbar o.l. er også med. Det same gjeld sjukefråvære, ferie, permisjon med lønn o.l. Ved folketeljinga i 1980 skulle slikt fråvære ikkje reknast med. Arbeid som familiemedlemmer utan fast lønn i familiebedrift (t.d. butikk, gardsbruk) og verneplikts-/sivilteneste blir også rekna som yrkesaktivitet.

Dei som var yrkesaktive i 12-månadersperioden svarte også på om dei *hadde* inntektsgivande arbeid som varte minst 1 time i veka 27. oktober til 2. november 1990. Ved folketeljinga i 1980 måtte ein

ha utført arbeid som vara minst ein time for å bli rekna som yrkesaktiv i veka. Teljingane i 1980 og 1990 kan samanliknast fordi FoB90 også kan fordele dei yrkesaktive etter utført arbeidstid i veka.

Yrkesstatus

Yrkesaktive personar 16 år og over er grupperte etter yrkesstatus ut frå arbeidsforholdet dei oppgav for 12-månadersperioden. Det er ikkje innhenta særskilte oppgåver om yrkesstatus for teljingsuka frå 27. oktober til 2. november.

Personar (også medeigarar) som arbeidde i firma organiserte som aksjeselskap, andelslag eller andre selskapsformer med avgrensa ansvar, er alltid rekna som tilsette.

Ein person er rekna som sjølvstendig dersom vedkommande dreiv verksemd aleine for eiga rekning eller saman med andre med uavgrensa ansvar (t.d. i ansvarleg selskap).

Grappa *Familiemedlem utan fast lønn i familiebedrift* omfattar personar som arbeidde i familieverksemd utan fast lønn, og som verken var eigar eller medeigar i verksemda. Eit familiemedlem utan fast lønn kan likevel ha lønn for arbeidet i form av kost og losji, del av overskott e.l.

Der ektefellar arbeidde i felles verksemd (t.d. gardsbruk) som ikkje var organisert som aksjeselskap e.l., er den eine ektefellen rekna som sjølvstendig og den andre som familiemedlem utan fast lønn, med mindre begge ektefellane var registrerte som eigarar av verksemda.

4.3.2. Bustadkjennemerke

Bustadkjennemerka gjeld berre for privatbustader og personar i privathushald.

Areal

Arealet av bustaden er det samla arealet av rom på 6 m² eller meir som blir brukte til bustadformål. I tillegg er også entré, gangar, trapperom, vaskerom o.l. med i arealet.

Busette pr. bustad

Busette pr. bustad er lik talet på busette i privatbustader dividert med talet på bustader i alt.

Byggjeår

Byggjeåret er det året da minst halvparten av bu-

stadene i huset var ferdig til innflytting. For hus som er ombygde, er det opprinnelege byggjeåret oppgitt.

Eige-/leigeform

Som *eigarar* er også rekna personar som har burett ved å eige ein aksje eller ein part.

Som *leige for eit avgrensa tidsrom* er rekna leigeavtaler som går til ein bestemt dato, også framleige. Bustader stilt til disposisjon gjennom arbeidsforhold for ein avgrensa tidsperiode er derimot rekna med blant *tenestebustader*.

Leige av bustaden på *Andre vilkår* gjeld t.d. ved leigekontrakt med heimel i husleigelova, munnleg leigeavtale eller kåravtale. Obligasjonsleilegheiter og trygdeleilegheiter er også tekne med her.

Etasjeplassering

Etasjeplasseringa viser i kva for ein etasje bustaden har rom til bustadformål. For bustader som går over fleire plan, er alle etasjane oppgitt.

Hustype

Ein *einebustad* ligg fritt med minst ein halv meter til andre hus. Han kan også innehalde ei hybelleilegheit, og eitt eller fleire rom kan vere i bruk som hybel.

Våningshus knytt til gardsdrift omfattar alle typar bustadhus på gardsbruket.

Eit *hus i kjede* (også *einebustad i kjede*) er bunde saman med eit anna hus ved bu, garasje/carport, svalgang e.l.

I eit *terrassehus* er leilegheitene bygde saman i ei skråning der fleire av leilegheitene har terrasse på heile eller delar av taket til leilegheita under.

Terrasseblokk er rekna som blokk og ikkje som terrassehus.

Anna bustadbygg med mindre enn tre etasjar omfattar til dømes firemannsbustad, *einebustad* med mindre enn ein halv meter mellom husa o.l.

Leilegheita ligg i eit *forretningsbygg* eller i eit *bygg for felleleshushald* dersom mindre enn halvparten av golvarealet i huset blir brukt til privatbustad.

I nokre tabellar er hus i kjede, terrassehus og anna bustadbygg med mindre enn tre etasjar slått saman og kalla *småhus*.

Kjøkken

Kjøkkenet er den delen av bustaden der det er installert utstyr til matlaginga. Kjøkkenet kan vere eit eige rom, men treng ikkje å vere det (opne løysingar).

Dersom fleire bustader har felles kjøkken, t.d. hyblar i eit hybelbygg, er alle bustadene rekna å vere utan kjøkken.

I storleiken på kjøkkenet er også golvplassen til benker og skap rekna med.

Kjelde til oppvarming

I FoB90 er alle kjelder til oppvarming i bustaden tekne med, medan det ved siste teljing berre var den viktigaste som blei registrert.

Plan i bustaden

Bustaden seier vi ligg på eitt plan dersom kjøkken, bad/dusj, wc og minst eitt bustadrom er i same etasje utan trapper mellom.

Tilgjenge

Som eit mål for korleis ein kan ta seg fram til bustaden, er det nytta ei inndeling etter plan i bustaden, etasjeplassering i bustaden og om huset har heis.

Rom - talet på

I talet på rom er med bustadrom på 6 m² eller meir som kan nyttast året rundt. Kjøkken, bad, wc, vaske-rom, gang o.l. er ikkje med, og heller ikkje rom som berre blir nytta til næringsverksemd.

Rom pr. bustad

er summen av alle rom dividert med talet på bustader. I FoB90 er det ikkje innhenta spesifiserte oppgåver over talet på rom i bustader med ni eller fleire rom. I oppgåvene for *rom i alt* er tala på rom i bustaden med ni eller fleire rom derfor rekna ut frå eit gjennomsnittstal. Data frå Buforholdsundersøkinga 1988 er brukt som berekningsgrunnlag.

4.3.3. Hushaldskjennemerke

Hushaldskjennemerka gjeld for privathushald og personar registrerte som busette i privathushald.

Avfallssortering (kjeldesortering)

Oppgåvene over avfallssorteringa viser eit utval avfallstypar som blir sorterte ut frå hushaldsavfallet og leverte/henta etter at dei er sorterte ut. Kwart hushald kunne krysse av for fleire typar utsortert avfall. Nokre hushald sorterer fleire typar avfall. Derfor blir summen av hushald etter avfallstype større enn talet på hushald som sorterer avfall i alt.

Bil - talet på bilar i hushaldet

Med å disponere bil meiner ein å eige/leige bil eller å ha høve til å bruke firmabil privat. Stasjonsvogn, kombinert bil eller varebil som blir brukt til privatkjøring, er også rekna med i talet på bilar.

Familiar - talet på familiar i hushaldet

Sjå *Familie* i avsnitt 4.1 og *Familietype* i avsnitt 4.3.

Hushaldstype (talet på barn i hushaldet)

I tabellane er hushalda delte inn i einperson- og fleirpersonhushald. Fleirpersonhushald er vidare delte inn i hushald med og utan barn.

Eininga *Barn* omfattar ugifte heimebuande barn under 18 år som er registrerte busette i familien til minst ein av foreldra eller andre føresette. Eldre barn som bur i heimen, er ikkje rekna inn i talet på barn i hushaldet. Hushald der alle dei heimebuande barna er 18 år eller eldre, blir derfor rekna til gruppa fleirpersonhushald utan barn.

Privat-/felleshushald

Gruppa *Privathushald* omfattar alle personar som er registrerte som busette i same privatbustad.

Personar som er registrerte som busette i aldersheimar, pleieheimar, barneheimar o.l. og som får stell og tilsyn der, hører til *Felleshushald*. Det er ikkje innhenta hushalds- og bustadopplysningar for desse hushalda.

5. Merknader til tabellane

Tabell 1

Tabell 1 gir samanliknbare tal tilbake til 1875 etter kommuneinndelinga i 1990.

I 1903 blei Fusa delt i tre herad - Fusa, Hålandsdal og Strandvik.

I 1964 blei Hålandsdal og Strandvik slått saman med Fusa, medan ein del av Fusa (Bogstrand) blei ført over til Os.

I tabell 1 omfattar tala for 1946 og tidlegare år også folketalet (i alt 28 personar pr. 1. november 1960) i det området som blei ført over til Os.

Vernepliktige - konsekvensar for sysselsetjingstala
Oppgåver over dei vernepliktige og sivilt teneste-

pliktige er innhenta gjennom Forsvarets overkommando og Siviltenesteadministrasjonen. På grunn av rapporteringsrutinene har ikkje alle oppgåvene kome inn når kommunehefta blir publiserte.

Manglande oppgåver om verneplikts-/sivilteneste kan påvirke sysselsetjingstala for kommunen. For kommunen under eitt vil utslaga bli særsmå. Avviket vil bli størst for gruppa Menn 16 - 24 år.

Etter oppgåvene gitt i skjemaet, kan personane dette gjeld t.d. få for få arbeidsmånader i året, dei kan bli tildelte feil hovudnæring og -yrke, eller dei kan bli feilaktig grupperte som ikkje yrkesaktive.

Dei fullstendige oppgåvene om verneplikts- og sivilteneste vil bli innarbeidde i det endelege folketeljingsmaterialet.

Tabell 1. Folkemengd¹ ved folketeljingane 1875-1990, etter kommunegrensar pr. 3. november 1990

År	Folke- mengd	År	Folke- mengd	År	Folke- mengd	År	Folke- mengd
1875 ...	3220*	1920 ...	3899*	1960 ...	4160	1980 ...	3825
1900 ...	3595*	1946 ...	4420*	1970 ...	3820	1990 ...	3711

¹ Tal som er markerte med stjerne er ikkje korrigererte for mindre grenseendringar.

K j e l d e: Folketeljingar, materiale i SSB og Norsk samfunnsvitenskapelig datatjeneste (NSD).

Tabell 2. Folkemengd etter kjønn, ekteskapeleg status og alder. 3. november 1990

Alder	I alt	Menn					Kvinner				
		I alt	Ugifte	Gifte	Enkje- menn	Separer- te og skilde	I alt	Ugifte	Gifte	Enkjer	Separer- te og skilde
I alt	3711	1926	983	839	60	44	1785	703	837	220	25
0 - 4	226	109	109	-	-	-	117	117	-	-	-
5 - 9	274	156	156	-	-	-	118	118	-	-	-
10 - 14	295	153	153	-	-	-	142	142	-	-	-
15 - 19	294	156	156	-	-	-	138	138	-	-	-
20 - 24	246	139	134	4	-	1	107	91	16	-	-
25 - 29	195	117	81	35	-	1	78	16	61	-	1
30 - 34	239	134	46	82	-	6	105	6	97	-	2
35 - 39	233	118	14	99	-	5	115	5	106	-	4
40 - 44	254	144	20	117	-	7	110	1	104	2	3
45 - 49	171	99	16	74	-	9	72	2	65	3	2
50 - 54	159	78	16	57	1	4	81	4	66	5	6
55 - 59	172	87	13	70	1	3	85	3	74	4	4
60 - 64	171	84	8	68	5	3	87	6	62	17	2
65 - 69	215	106	21	75	7	3	109	10	73	25	1
70 - 74	208	98	21	69	8	-	110	14	61	35	-
75 - 79	148	65	8	49	8	-	83	8	33	42	-
80 - 84	124	51	4	28	17	2	73	13	14	46	-
85 - 89	60	20	6	10	4	-	40	7	5	28	-
90 -	27	12	1	2	9	-	15	2	-	13	-
0 - 6	329	169	169	-	-	-	160	160	-	-	-
7 - 12	344	189	189	-	-	-	155	155	-	-	-
13 - 15	171	85	85	-	-	-	86	86	-	-	-
16 - 19	245	131	131	-	-	-	114	114	-	-	-
20 - 44	1167	652	295	337	-	20	515	119	384	2	10
45 - 66	751	388	62	296	9	21	363	18	292	39	14
67 -	704	312	52	206	51	3	392	51	161	179	1
16 - 24	491	270	265	4	-	1	221	205	16	-	-
25 - 39	667	369	141	216	-	12	298	27	264	-	7
40 - 66	1005	532	82	413	9	28	473	19	396	41	17

Tabell 3. Hovudtal for utdanning. Personar 16-66 år etter yrkesaktivitet, arbeidstid i året, kjønn og utdanning¹.
3. november 1989 - 2. november 1990

Kjønn og høgste utdanning	I alt	Ikkje yrkesaktive	Yrkesaktive					
			I alt	Heiltid		Deltid		Både heiltid og deltid i året
				Heile året	Delar av året	Heile året	Delar av året	
I alt	2163	486	1677	967	257	241	136	76
Menn								
I alt	1171	185	986	724	170	27	34	31
Barne- og ungdomsskolenivå, 1-9 år i alt	288	81	207	137	35	7	18	10
Folkeskoleutdanning	138	43	95	68	13	5	6	3
9-årig ungdomsskole	98	29	69	32	18	1	12	6
Ungdomsskolenivå elles	52	9	43	37	4	1	-	1
Gymnasnivå I, 10 år, i alt	269	54	215	151	45	7	7	5
Allment fagfelt	47	5	42	36	3	-	1	2
Industri, handverk og teknikk	164	34	130	85	34	5	4	2
Samferdsel	7	1	6	4	2	-	-	-
Helsevern	-	-	-	-	-	-	-	-
Jordbruk, skogbruk og fiske	19	2	17	12	3	-	2	-
Gymnasnivå I elles	32	12	20	14	3	2	-	1
Gymnasnivå II, 11 - 12 år, i alt	468	41	427	320	74	12	8	13
Allment fagfelt	53	9	44	28	10	3	1	2
Administrasjon og økonomi	21	3	18	15	2	-	-	1
Industri, handverk og teknikk	254	18	236	168	49	6	4	9
Samferdsel	47	5	42	33	6	-	2	1
Helsevern	-	-	-	-	-	-	-	-
Jordbruk, skogbruk og fiske	75	3	72	62	6	3	1	-
Tenesteyting og forsvar	17	3	14	13	1	-	-	-
Gymnasnivå II elles	1	-	1	1	-	-	-	-
Universitets- og høgskolenivå I, 13 - 14 år, i alt	76	4	72	60	10	-	1	1
Undervisning	11	1	10	9	1	-	-	-
Administrasjon, økonomi, samfunnsvitenskap og jus	7	-	7	5	2	-	-	-
Naturvitenskap og teknikk	31	1	30	29	1	-	-	-
Helsevern	-	-	-	-	-	-	-	-
Universitets- og høgskolenivå I elles	27	2	25	17	6	-	1	1
Universitets- og høgskolenivå II, III og forskarnivå, over 14 år, i alt	63	1	62	54	5	1	-	2
Undervisning	21	1	20	17	2	1	-	-
Administrasjon, økonomi, samfunnsvitenskap og jus	5	-	5	3	-	-	-	2
Naturvitenskap og teknikk	17	-	17	15	2	-	-	-
Universitets- og høgskolenivå II, III og forskarnivå elles	20	-	20	19	1	-	-	-
Uoppgitt, inga utdanning og utdanning på førskolenivå	7	4	3	2	1	-	-	-
Kvinner								
I alt	992	301	691	243	87	214	102	45
Barne- og ungdomsskolenivå, 1-9 år i alt	300	130	170	55	22	61	24	8
Folkeskoleutdanning	125	58	67	20	4	35	7	1
9-årig ungdomsskole	105	54	51	15	12	12	9	3
Ungdomsskolenivå elles	70	18	52	20	6	14	8	4
Gymnasnivå I, 10 år, i alt	365	118	247	91	18	88	42	8
Allment fagfelt	69	22	47	14	3	19	9	2
Industri, handverk og teknikk	24	9	15	5	1	5	3	1
Samferdsel	4	-	4	3	-	-	1	-
Helsevern	22	3	19	3	-	12	4	-
Jordbruk, skogbruk og fiske	2	-	2	1	-	1	-	-
Gymnasnivå I elles	244	84	160	65	14	51	25	5
Gymnasnivå II, 11 - 12 år, i alt	188	38	150	43	33	29	26	19
Allment fagfelt	79	15	64	18	8	15	13	10
Administrasjon og økonomi	54	12	42	15	9	8	6	4
Industri, handverk og teknikk	13	4	9	3	4	1	-	1
Samferdsel	7	-	7	2	4	-	1	-
Helsevern	12	2	10	2	2	2	3	1

¹ Høgste fullførte utdanning pr. 1. oktober 1990.

Tabell 3 (framh.). Hovudtal for utdanning. Personar 16-66 år etter yrkesaktivitet, arbeidstid i året, kjønn og utdanning¹. 3. november 1989 - 2. november 1990

Kjønn og høgste utdanning	I alt	Ikkje yrkesaktive	Yrkesaktive					
			I alt	Heiltid		Deltid		Både heiltid og deltid i året
				Heile året	Delar av året	Heile året	Delar av året	
Gymnasnivå II, 11-12 år (framh.)								
Jordbruk, skogbruk og fiske	5	-	5	1	-	1	2	1
Tenesteyting og forsvar	15	4	11	1	6	1	1	2
Gymnasnivå II elles	3	1	2	1	-	1	-	-
Universitets- og høgskolenivå I, 13 - 14 år, i alt	84	7	77	31	11	24	7	4
Undervisning	17	2	15	7	-	5	2	1
Administrasjon, økonomi, samfunnsvitenskap og jus	20	2	18	9	3	4	2	-
Naturvitenskap og teknikk	3	-	3	2	-	1	-	-
Helsevern	30	3	27	11	2	12	2	-
Universitets- og høgskolenivå I elles	14	-	14	2	6	2	1	3
Universitets- og høgskolenivå II, III og forskarnivå, over 14 år, i alt	47	2	45	23	3	10	3	6
Undervisning	32	-	32	15	2	9	2	4
Administrasjon, økonomi, samfunnsvitenskap og jus	5	1	4	3	-	-	-	1
Naturvitenskap og teknikk	3	1	2	-	1	1	-	-
Universitets- og høgskolenivå II, III og forskarnivå elles	7	-	7	5	-	-	1	1
Uoppgitt, inga utdanning og utdanning på førskolenivå	8	6	2	-	-	2	-	-

¹ Sjå note 1, førre sida.

Tabell 4. Personar 16 år og over. Hovudtal for yrkesaktivitet i året 3. november 1989 - 2. november 1990

	I alt	Ikkje yrkesaktive	Yrkesaktive			Prosent yrkesaktive		
			I alt	Menn	Kvinner	I alt	Menn	Kvinner
I alt	2867	1119	1748	1030	718	61,0	69,5	51,9
Alder								
16-19	245	125	120	75	45	49,0	57,3	39,5
20-24	246	48	198	116	82	80,5	83,5	76,6
25-29	195	33	162	106	56	83,1	90,6	71,8
30-39	472	66	406	236	170	86,0	93,7	77,3
40-49	425	43	382	228	154	89,9	93,8	84,6
50-59	331	69	262	144	118	79,2	87,3	71,1
60-66	249	102	147	81	66	59,0	65,3	52,8
67-69	137	94	43	23	20	31,4	34,8	28,2
70-	567	539	28	21	7	4,9	8,5	2,2
Ekteskapeleg status								
Ugifte	842	325	517	367	150	61,4	68,0	49,7
Gifte	1676	530	1146	618	528	68,4	73,7	63,1
Før gifte	349	264	85	45	40	24,4	43,3	16,3
Familietype								
Einslege	514	363	151	107	44	29,4	44,2	16,2
Ektepar utan ugifte barn	528	320	208	108	100	39,4	40,9	37,9
Ektepar med ugifte barn	1614	348	1266	742	524	78,4	84,5	71,2
Mor/far med ugifte barn	211	88	123	73	50	58,3	73,7	44,6
Utdanning								
Barne- og ungdomsskolenivå	1025	624	401	222	179	39,1	46,4	32,7
Gymnasnivå	1522	440	1082	668	414	71,1	79,3	60,9
Universitets- og høgskolenivå	296	36	260	137	123	87,8	90,7	84,8
Uoppgitt, inga utdanning eller utdanning på førskolenivå	24	19	5	3	2	20,8	25,0	16,7

Tabell 5. Hovudtal for yrkesaktive i året 3. november 1989 - 2. november 1990

	I alt	Menn			Kvinner				Prosent	
		I alt	16-24	25-66	67-	I alt	16-24	25-66		67-
I alt	1748	1030	191	795	44	718	127	564	27	100,0
Næring										
Jordbruk, skogbruk, fiske og fangst	346	220	53	141	26	126	15	97	14	19,8
Oljeutvinning og bergverksdrift	19	18	-	18	-	1	-	1	-	1,1
Industri	353	272	53	214	5	81	17	62	2	20,2
Kraft- og vassforsyning	27	25	6	19	-	2	-	2	-	1,5
Byggje- og anleggsverksemd	150	142	26	112	4	8	2	5	1	8,6
Varehandel, hotell- og restaurantverksemd	176	52	13	37	2	124	40	79	5	10,1
Transport, lagring, post og telekommunikasjonar	171	133	11	120	2	38	5	33	-	9,8
Bank- og finansieringsverksemd, forsikringsverksemd, eigedomsdrift og forretningsmessig tenesteyting	58	33	1	32	-	25	8	17	-	3,3
Offentleg, sosial og privat tenesteyting	448	135	28	102	5	313	40	268	5	25,6
Yrkesfelt										
Teknisk, vitenskapelig, humanistisk og kunstnarleg arbeid	282	121	4	112	5	161	18	142	1	16,1
Administrasjons- og forvaltningsarbeid, bedrifts- og organisasjonsleiing	45	38	1	36	1	7	1	6	-	2,6
Kontorarbeid	102	12	1	11	-	90	25	63	2	5,8
Handelsarbeid	103	26	3	22	1	77	20	53	4	5,9
Jordbruks-, skogbruks- og fiskearbeid	324	208	47	135	26	116	13	89	14	18,5
Gruve- og sprengingsarbeid m.m.	11	11	-	11	-	-	-	-	-	0,6
Transport- og kommunikasjonsarbeid	172	139	16	120	3	33	3	30	-	9,8
Industri-, byggje- og anleggsarbeid	479	426	91	328	7	53	13	40	-	27,4
Servicearbeid og militært arbeid	230	49	28	20	1	181	34	141	6	13,2
Yrkesstatus										
Tilsett	1443	833	175	639	19	610	116	477	17	82,6
Sjølvtendig	241	178	5	153	20	63	2	57	4	13,8
Familiemedlem utan fast lønn	64	19	11	3	5	45	9	30	6	3,7
Arbeidstid i året¹										
Berre heiltid, i alt	1253	917	150	744	23	336	75	255	6	71,7
Berre deltid, i alt	417	81	24	37	20	336	38	278	20	23,9
Både heiltid og deltid, i alt	78	32	17	14	1	46	14	31	1	4,5
Yrkesaktiv i 12 månader										
Heiltid	990	742	61	663	18	248	30	213	5	56,6
Deltid	257	32	5	22	5	225	8	206	11	14,7
Både heiltid og deltid i perioden	41	16	6	10	-	25	6	18	1	2,3
Heiltid 0-3 månader	16	3	2	1	-	13	3	10	-	0,9
Heiltid 4-6 månader	9	4	1	3	-	5	-	5	-	0,5
Heiltid 7-9 månader	11	4	-	4	-	7	3	3	1	0,6
Heiltid 10-11 månader	5	5	3	2	-	-	-	-	-	0,3
Yrkesaktiv i 6-11 månader										
Heiltid	138	96	35	58	3	42	11	30	1	7,9
Deltid	84	20	5	7	8	64	10	50	4	4,8
Både heiltid og deltid i perioden	23	11	7	3	1	12	4	8	-	1,3
Yrkesaktiv i 1-5 månader										
Heiltid	125	79	54	23	2	46	34	12	-	7,2
Deltid	76	29	14	8	7	47	20	22	5	4,3
Både heiltid og deltid i perioden	14	5	4	1	-	9	4	5	-	0,8
Avtala arbeidstid i veka										
Ikkje yrkesaktiv i veka	294	161	85	59	17	133	70	51	12	16,8
1- 9 timar	77	29	8	16	5	48	8	38	2	4,4
10-19 timar	157	19	3	13	3	138	8	123	7	9,0
20-29 timar	157	26	2	20	4	131	2	127	2	9,0
30-34 timar	92	42	4	36	2	50	2	46	2	5,3
35-39 timar	616	452	52	398	2	164	33	129	2	35,2
40 timar og over	355	301	37	253	11	54	4	50	-	20,3

¹ Heiltid er samla arbeidstid på 30 timar eller meir i veka (alle arbeidsforhold), noko som svarer til 120 timar eller meir over ein firevekersperiode.

Tabell 6. Yrkesaktive 16 år og over, etter alder og næring/yrkesfelt. 3. november 1989 - 2. november 1990

	I alt	Alder									Pro- sent av dei yrkes- aktive
		16-19	20-24	25-29	30-39	40-49	50-59	60-66	67-69	70-	
I alt	1748	120	198	162	406	382	262	147	43	28	100,0
Næring											
Jordbruk	231	25	10	11	38	39	41	32	17	18	13,2
Skogbruk	7	-	1	2	-	1	2	1	-	-	0,4
Fiske og fangst	108	14	18	12	25	18	11	5	4	1	6,2
Oljeutvinning og bergverksdrift	19	-	-	2	9	7	1	-	-	-	1,1
Industri i alt	353	24	46	45	81	75	49	26	6	1	20,2
Næringsmiddel-, drikkevare- og tobakksindustri	51	3	11	3	6	9	12	7	-	-	2,9
Tekstil-, klesvare-, lær- og lervareindustri	5	-	1	1	1	1	-	1	-	-	0,3
Trevareindustri	49	2	1	9	15	13	4	2	3	-	2,8
Treforedling, grafisk industri og forlag	9	1	-	2	2	3	1	-	-	-	0,5
Kjemisk industri, mineral-, olje-, kol-, gummi- og plastindustri	8	-	2	-	3	1	-	-	1	1	0,5
Keramikk- og glasindustri	2	-	-	2	-	-	-	-	-	-	0,1
Metallindustri	6	-	2	-	1	1	-	2	-	-	0,3
Verkstadindustri	219	17	28	28	52	47	31	14	2	-	12,5
Industri elles	4	1	1	-	1	-	1	-	-	-	0,2
Kraft- og vassforsyning	27	4	2	2	6	10	2	1	-	-	1,5
Byggje- og anleggsverksemd	150	9	19	21	40	32	15	9	3	2	8,6
Varehandel	138	13	21	13	21	36	20	8	4	2	7,9
Hotell- og restaurantdrift	38	14	5	6	3	1	8	-	1	-	2,2
Landtransport	62	1	7	7	20	14	7	6	-	-	3,5
Sjøtransport	68	1	4	3	15	19	22	4	-	-	3,9
Transport elles, lagring, post og telekommunikasjonar	41	2	1	2	12	7	8	7	2	-	2,3
Bank- og finansieringsverksemd	19	1	2	3	3	7	3	-	-	-	1,1
Forsikringsverksemd, eigedomsdrift og forretningsmessig tenesteyting	39	1	5	6	13	10	2	2	-	-	2,2
Offentleg administrasjon, forsvar, politi og rettsvesen	80	2	26	3	18	17	3	7	2	2	4,6
Renovasjon og reingjering	4	1	1	-	2	-	-	-	-	-	0,2
Undervisning og forskningsverksemd	108	1	3	2	31	32	20	16	2	1	6,2
Helse- og sosialtenester	219	4	18	16	67	49	43	20	1	1	12,5
Kulturell tenesteyting, underhaldning og sport	6	-	2	2	-	-	-	2	-	-	0,3
Personleg tenesteyting	31	3	7	4	2	8	5	1	1	-	1,8
Yrkesfelt											
Teknisk, vitsskapeleg, humanistisk og kunstnarleg arbeid	282	4	18	23	94	74	39	24	3	3	16,1
Administrasjons- og forvaltningsarbeid, bedrifts- og organisasjonsleiing i alt	45	1	1	2	11	22	2	5	-	1	2,6
Offentleg administrasjons- og forvaltningsarbeid	18	-	1	1	4	7	1	3	-	1	1,0
Bedrifts- og organisasjonsleiing	27	1	-	1	7	15	1	2	-	-	1,5
Kontorarbeid	102	7	19	17	27	20	8	2	2	-	5,8
Handelsarbeid	103	8	15	10	17	26	14	8	3	2	5,9
Jordbruks-, skogbruks- og fiskearbeid	324	35	25	24	57	56	50	37	22	18	18,5
Gruve- og sprengingsarbeid m.m.	11	-	-	1	2	7	1	-	-	-	0,6
Transport og kommunikasjonsarbeid	172	4	15	14	46	38	35	17	2	1	9,8
Industri-, byggje- og anleggsarbeid i alt	479	37	67	60	109	103	64	32	5	2	27,4
Jern- og metallvarearbeid	153	13	19	23	37	37	17	7	-	-	8,8
Elektroarbeid	75	5	13	11	21	16	6	3	-	-	4,3
Trearbeid	89	7	8	8	21	16	15	8	5	1	5,1
Næringsmiddelarbeid	53	5	11	1	7	9	13	7	-	-	3,0
Maskin- og motordrift	23	1	2	4	6	9	1	-	-	-	1,3
Laste-, losse- og lagerarbeid	15	2	6	2	3	2	-	-	-	-	0,9
Industri-, byggje- og anleggsarbeid elles	71	4	8	11	14	14	12	7	-	1	4,1
Servicearbeid og militært arbeid	230	24	38	11	43	36	49	22	6	1	13,2

Tabell 7. Yrkesaktive 16 år og over, etter kjønn, arbeidstid i året og næring/yrkesfelt. 3. november 1989 - 2. november 1990

	I alt	Yrkesaktiv i 12 måneder			Yrkesaktiv i 6-11 måneder			Yrkesaktiv i 1-5 måneder		
		Heiltid ¹	Deltid ¹	Både heiltid og deltid i perioden	Heiltid	Deltid	Både heiltid og deltid i perioden	Heiltid	Deltid	Både heiltid og deltid i perioden
Yrkesaktive i alt	1748	990	257	41	138	84	23	125	76	14
Menn i alt	1030	742	32	16	96	20	11	79	29	5
Næring										
Jordbruk	143	100	13	3	6	7	-	6	8	-
Skogbruk	7	4	-	-	-	-	-	-	3	-
Fiske og fangst	70	37	-	-	9	2	2	15	3	2
Oljeutvinning og bergverksdrift	18	18	-	-	-	-	-	-	-	-
Industri i alt	272	202	5	2	26	5	3	24	3	2
Næringsmiddel-, drikkevare- og tobakksindustri	25	11	2	2	4	1	2	2	1	-
Tekstil-, klesvare-, ler- og lervareindustri	2	1	-	-	-	-	-	-	-	1
Trevareindustri	40	25	1	-	7	3	-	3	1	-
Treforedling, grafisk industri og forlag	5	5	-	-	-	-	-	-	-	-
Kjemisk industri, mineral-, olje-, kol-, gummi- og plastindustri	7	4	-	-	1	1	-	1	-	-
Keramikk- og glasindustri	2	2	-	-	-	-	-	-	-	-
Metallindustri	6	4	-	-	-	-	-	2	-	-
Verkstadindustri	183	148	2	-	14	-	1	16	1	1
Industri elles	2	2	-	-	-	-	-	-	-	-
Kraft- og vassforsyning	25	19	-	-	1	-	-	4	1	-
Byggje- og anleggsverksemd	142	94	4	4	16	2	1	15	6	-
Varehandel	44	27	2	1	7	2	1	3	1	-
Hotell- og restaurantdrift	8	1	1	-	2	-	1	2	-	1
Landtransport	53	41	4	2	4	1	1	-	-	-
Sjøtransport	64	52	1	1	6	1	-	2	1	-
Transport elles, lagring, post og telekommunikasjonar	16	13	-	-	1	-	-	-	2	-
Bank- og finansieringsverksemd	8	7	-	-	-	-	-	1	-	-
Forsikringsverksemd, eigedomsdrift og forretningsmessig tenesteyting	25	19	-	1	3	-	1	1	-	-
Offentleg administrasjon, forsvar, politi og rettsvesen	51	33	1	-	12	-	1	4	-	-
Renovasjon og reingjering	-	-	-	-	-	-	-	-	-	-
Undervisning og forskningsverksemd	50	46	1	-	3	-	-	-	-	-
Helse- og sosialtenester	17	16	-	-	-	-	-	-	1	-
Kulturell tenesteyting, underholdning og sport	4	2	-	1	-	-	-	1	-	-
Personleg tenesteyting	13	11	-	1	-	-	-	1	-	-
Yrkesfelt										
Teknisk, vitskapeleg, humanistisk og kunstnarleg arbeid	121	108	1	-	9	-	1	2	-	-
Administrasjons- og forvaltningsarbeid, bedrifts- og organisasjonsleiing i alt	38	36	1	1	-	-	-	-	-	-
Offentleg administrasjons- og forvaltningsarbeid	13	11	1	1	-	-	-	-	-	-
Bedrifts- og organisasjonsleiing	25	25	-	-	-	-	-	-	-	-
Kontorarbeid	12	9	-	-	-	-	1	2	-	-
Handelsarbeid	26	16	2	1	4	2	1	-	-	-
Jordbruks-, skogbruks- og fiskearbeid	208	134	13	3	13	10	2	19	13	1
Gruve- og sprengingsarbeid m.m.	11	11	-	-	-	-	-	-	-	-
Transport og kommunikasjonsarbeid	139	103	5	4	15	2	1	4	5	-
Industri-, byggje- og anleggsarbeid i alt	426	303	9	7	42	6	4	43	9	3
Jern- og metallvarearbeid	151	121	1	-	14	-	-	12	2	1
Elektroarbeid	75	58	1	2	7	-	1	6	-	-
Trearbeid	88	53	3	2	14	3	-	11	2	-
Næringsmiddelarbeid	22	10	2	1	-	1	2	3	2	1
Maskin- og motordrift	23	14	1	1	2	-	-	4	1	-
Laste-, losse- og lagerarbeid	13	8	-	-	3	-	-	2	-	-
Industri-, byggje- og anleggsarbeid elles	54	39	1	1	2	2	1	5	2	1
Servicearbeid og militært arbeid	49	22	1	-	13	-	1	9	2	1

¹ Heiltid er samla arbeidstid på 30 timar eller meir i veka (alle arbeidsforhold), noko som svarer til 120 timar eller meir over ein firevekersperiode.

Tabell 7 (framh.). Yrkesaktive 16 år og over, etter kjønn, arbeidstid i året og næring/yrkesfelt. 3. november 1989 - 2. november 1990

	I alt	Yrkesaktiv i 12 måneder			Yrkesaktiv i 6-11 måneder			Yrkesaktiv i 1-5 måneder		
		Heiltid ¹	Deltid ¹	Både heiltid og deltid i perioden	Heiltid	Deltid	Både heiltid og deltid i perioden	Heiltid	Deltid	Både heiltid og deltid i perioden
Kvinner i alt	718	248	225	25	42	64	12	46	47	9
Næring										
Jordbruk	88	42	27	1	-	7	-	1	10	-
Skogbruk	-	-	-	-	-	-	-	-	-	-
Fiske og fangst	38	10	7	2	3	9	1	1	4	1
Oljeutvinning og bergverksdrift	1	-	1	-	-	-	-	-	-	-
Industri i alt	81	35	26	1	7	4	1	5	2	-
Næringsmiddel-, drikkevare- og tobakksindustri	26	15	6	1	3	-	-	1	-	-
Tekstil-, kløsvare-, ler- og lervareindustri	3	1	1	-	-	1	-	-	-	-
Trevareindustri	9	3	4	-	2	-	-	-	-	-
Treforedling, grafisk industri og forlag ..	4	2	-	-	-	1	-	1	-	-
Kjemisk industri, mineral-, olje-, kol-, gummi- og plastindustri	1	-	1	-	-	-	-	-	-	-
Keramikk- og glasindustri	-	-	-	-	-	-	-	-	-	-
Metallindustri	-	-	-	-	-	-	-	-	-	-
Verkstadindustri	36	13	14	-	2	2	1	3	1	-
Industri elles	2	1	-	-	-	-	-	-	1	-
Kraft- og vassforsyning	2	1	1	-	-	-	-	-	-	-
Byggje- og anleggsverksemd	8	3	2	-	1	-	-	2	-	-
Varehandel	94	26	32	5	9	5	7	7	2	1
Hotell- og restaurantdrift	30	8	7	-	3	1	-	6	3	2
Landtransport	9	5	2	-	1	1	-	-	-	-
Sjøtransport	4	1	2	-	-	-	-	1	-	-
Transport elles, lagring, post og telekommunikasjonar	25	9	5	1	1	4	-	3	2	-
Bank- og finansieringsverksemd	11	7	3	-	-	-	-	-	1	-
Forsikringsverksemd, egedomsdrift og forretningsmessig tenesteyting	14	4	3	1	1	-	1	1	1	2
Offentleg administrasjon, forsvar, politi og rettsvesen	29	14	6	2	1	2	-	4	-	-
Renovasjon og reingjering	4	1	2	-	-	-	-	-	1	-
Undervisning og forskningsverksemd ..	58	29	17	4	1	4	-	1	2	-
Helse- og sosialtenester	202	48	78	7	12	23	1	12	19	2
Kulturell tenesteyting, underholdning og sport	2	-	2	-	-	-	-	-	-	-
Personleg tenesteyting	18	5	2	1	2	4	1	2	-	1
Yrkesfelt										
Teknisk, vitenskapelig, humanistisk og kunstnarleg arbeid	161	59	47	5	9	11	2	12	15	1
Administrasjons- og forvaltningsarbeid, bedrifts- og organisasjonsleiing i alt	7	5	1	1	-	-	-	-	-	-
Offentleg administrasjons- og forvaltningsarbeid	5	4	-	1	-	-	-	-	-	-
Bedrifts- og organisasjonsleiing	2	1	1	-	-	-	-	-	-	-
Kontorarbeid	90	36	28	6	1	4	2	7	5	1
Handelsarbeid	77	24	31	2	4	5	2	6	2	1
Jordbruks-, skogbruks- og fiskearbeid ..	116	49	31	3	2	14	1	2	13	1
Gruve- og sprengingsarbeid m.m.	-	-	-	-	-	-	-	-	-	-
Transport og kommunikasjonsarbeid	33	14	6	1	1	6	-	3	2	-
Industri-, byggje- og anleggsarbeid i alt ..	53	23	6	1	12	3	4	2	2	-
Jern- og metallvarearbeid	2	-	-	-	2	-	-	-	-	-
Elektroarbeid	-	-	-	-	-	-	-	-	-	-
Trearbeid	1	-	-	-	1	-	-	-	-	-
Næringsmiddelarbeid	31	16	6	1	3	2	-	2	1	-
Maskin- og motordrift	-	-	-	-	-	-	-	-	-	-
Laste-, losse- og lagerarbeid	2	2	-	-	-	-	-	-	-	-
Industri-, byggje- og anleggsarbeid elles	17	5	-	-	6	1	4	-	1	-
Servicearbeid og militært arbeid	181	38	75	6	13	21	1	14	8	5

¹ Sjå note 1, førre sida.

Tabell 8. Hovudtal for yrkesaktive i veka 27. oktober - 2. november 1990, etter vanleg/avtala arbeidstid

	I alt	Menn					Kvinner				
		I alt	1-19 timar	20-29 timar	30-39 timar	40 timar og over	I alt	1-19 timar	20-29 timar	30-39 timar	40 timar og over
I alt	1454	869	48	26	494	301	585	186	131	214	54
Alder											
16-19	41	30	10	1	13	6	11	5	-	6	-
20-24	122	76	1	1	43	31	46	11	2	29	4
25-29	141	91	2	2	61	26	50	10	12	22	6
30-39	382	226	5	5	132	84	156	57	39	45	15
40-49	362	214	5	3	131	75	148	40	38	54	16
50-59	237	137	6	7	72	52	100	31	25	35	9
60-66	127	68	11	3	38	16	59	23	13	19	4
67-69	25	13	1	2	3	7	12	8	1	3	-
70-	17	14	7	2	1	4	3	1	1	1	-
Ekteskapeleg status											
Ugifte	339	259	14	6	155	84	80	19	1	50	10
Gifte	1043	571	30	16	318	207	472	159	123	150	40
Før gifte	72	39	4	4	21	10	33	8	7	14	4
Familietype											
Einslege	123	88	2	4	59	23	35	12	3	17	3
Ektepar utan ugifte barn	177	91	15	4	40	32	86	34	21	27	4
Ektepar med ugifte barn	1058	633	28	16	368	221	425	133	103	151	38
Mor/far med ugifte barn	96	57	3	2	27	25	39	7	4	19	9
Utdanning											
Barne- og ungdomsskolenivå	316	173	22	3	91	57	143	57	31	44	11
Gymnasnivå	898	568	21	13	325	209	330	103	71	122	34
Universitets- og høgskolenivå	236	126	5	10	77	34	110	25	28	48	9
Uoppgitt, inga utdanning eller utdanning på førskolenivå	4	2	-	-	1	1	2	1	1	-	-
Utført arbeidstid i veka											
Var ikkje på arbeid	32	22	1	1	8	12	10	2	4	3	1
1 - 19 timar	219	46	37	3	6	-	173	158	10	4	1
20 - 29 timar	168	34	1	21	7	5	134	19	108	6	1
30 - 39 timar	627	421	6	-	400	15	206	6	9	187	4
40 timar og over	408	346	3	1	73	269	62	1	-	14	47

Tabell 9. Yrkesaktive 16 år og over i veka 27. oktober - 2. november 1990, etter kjønn, vanleg/avtala arbeidstid og næring/yrkesfelt

	I alt	Menn					Kvinner				
		I alt	1-19 timar	20-29 timar	30-39 timar	40 timar og over	I alt	1-19 timar	20-29 timar	30-39 timar	40 timar og over
I alt	1454	869	48	26	494	301	585	186	131	214	54
Næring											
Jordbruk	174	113	14	2	14	83	61	15	12	15	19
Skogbruk	4	4	-	-	3	1	-	-	-	-	-
Fiske og fangst	71	47	1	1	17	28	24	3	9	9	3
Oljeutvinning og bergverksdrift	18	17	-	-	15	2	1	-	-	1	-
Industri i alt	312	242	11	4	188	39	70	16	12	40	2
Næringsmiddel-, drikkevare- og tobakksindustri	46	22	2	1	16	3	24	1	4	19	-
Tekstil-, klesvare-, ler- og lervareindustri	4	1	-	-	-	1	3	1	-	2	-
Trevareindustri	47	38	2	3	23	10	9	1	3	5	-
Treforedling, grafisk industri og forlag	8	5	2	-	-	3	3	1	-	1	1
Kjemisk industri, mineral-, olje-, kol-, gummi- og plastindustri	6	5	-	-	3	2	1	1	-	-	-
Keramikk- og glasindustri	2	2	-	-	2	-	-	-	-	-	-
Metallindustri	4	4	-	-	4	-	-	-	-	-	-
Verkstadindustri	192	163	5	-	138	20	29	11	5	12	1
Industri elles	3	2	-	-	2	-	1	-	-	1	-
Kraft- og vassforsyning	21	19	-	-	18	1	2	2	-	-	-
Byggje- og anleggsverksemd	124	116	5	2	76	33	8	2	1	3	2
Varehandel	113	39	3	1	16	19	74	20	20	27	7
Hotell- og restaurantdrift	25	6	3	-	2	1	19	5	4	7	3
Landtransport	55	47	2	4	24	17	8	2	1	3	2
Sjøtransport	58	56	-	-	18	38	2	-	1	1	-
Transport elles, lagring, post og telekommunikasjonar	32	13	-	-	9	4	19	2	6	8	3
Bank- og finansieringsverksemd	17	7	-	-	5	2	10	1	2	6	1
Forsikringsverksemd, eigedomsdrift og forretningsmessig tenesteyting	35	22	-	-	16	6	13	3	4	6	-
Offentleg administrasjon, forsvar, politi og rettsvesen	67	41	2	1	23	15	26	7	4	14	1
Renovasjon og reingjering	3	-	-	-	-	-	3	2	-	1	-
Undervisning og forskningsverksemd	104	49	3	10	31	5	55	9	18	22	6
Helse- og sosialtenester	189	16	1	1	10	4	173	93	34	44	2
Kulturell tenesteyting, underholdning og sport	6	4	1	-	3	-	2	1	1	-	-
Personleg tenesteyting	26	11	2	-	6	3	15	3	2	7	3
Yrkesfelt											
Teknisk, vitenskapelig, humanistisk og kunstnarleg arbeid	254	115	6	12	80	17	139	44	33	54	8
Administrasjons- og forvaltningsarbeid, bedrifts- og organisasjonsleiing i alt	44	37	3	1	18	15	7	2	-	3	2
Offentleg administrasjons- og forvaltningsarbeid	18	13	2	1	9	1	5	1	-	3	1
Bedrifts- og organisasjonsleiing	26	24	1	-	9	14	2	1	-	-	1
Kontorarbeid	88	10	-	-	8	2	78	17	20	38	3
Handelsarbeid	86	23	4	-	6	13	63	17	22	15	9
Jordbruks-, skogbruks- og fiskearbeid	235	156	16	2	31	107	79	17	18	24	20
Gruve- og sprengingsarbeid m.m.	10	10	-	-	6	4	-	-	-	-	-
Transport og kommunikasjonsarbeid	148	120	3	5	49	63	28	6	5	12	5
Industri-, byggje- og anleggsarbeid i alt	405	363	13	5	284	61	42	-	7	35	-
Jern- og metallvarearbeid	135	134	3	-	112	19	1	-	-	1	-
Elektroarbeid	67	67	3	-	51	13	-	-	-	-	-
Trearbeid	78	77	4	2	55	16	1	-	-	1	-
Næringsmiddelarbeid	42	17	2	1	14	-	25	-	7	18	-
Maskin- og motordrift	16	16	-	1	10	5	-	-	-	-	-
Laste-, losse- og lagerarbeid	11	9	1	-	5	3	2	-	-	2	-
Industri-, byggje- og anleggsarbeid elles	56	43	-	1	37	5	13	-	-	13	-
Servicearbeid og militært arbeid	184	35	3	1	12	19	149	83	26	33	7

Tabell 10. Yrkesaktive 16 år og over med fast oppmøteplass på arbeid i veka 27. oktober - 2. november 1990, etter talet på arbeidsreiser, reisetid og yrkesfelt/oppmøteplass

	I alt	Reiste ikkje	Reiste 1 gong			Reiste 2-3 gonger			Reiste 4 gonger eller fleire		
			Reise- tid under 45 min	Reise- tid 45-89 min	Reise- tid 90 min og over	Reise- tid under 45 min	Reise- tid 45-89 min	Reise- tid 90 min og over	Reise- tid under 45 min	Reise- tid 45-89 min	Reise- tid 90 min og over
I alt	1308	339	22	10	31	127	24	11	622	94	28
Yrkesfelt											
Teknisk, vitenskapelig, humanistisk og kunstnarleg arbeid	231	22	4	1	1	40	6	4	125	23	5
Administrasjons- og forvaltningsarbeid, bedrifts- og organisasjonsleiing i alt	41	2	1	-	-	1	-	-	29	6	2
Offentleg administrasjons- og forvaltningsarbeid	17	1	1	-	-	1	-	-	12	2	-
Bedrifts- og organisasjonsleiing	24	1	-	-	-	-	-	-	17	4	2
Kontorarbeid	85	9	1	2	3	12	2	-	51	5	-
Handelsarbeid	75	11	5	1	-	11	-	-	43	3	1
Jordbruks-, skogbruks- og fiskearbeid	222	164	2	-	-	8	1	-	44	3	-
Gruve- og sprengingsarbeid m.m.	10	2	-	-	5	-	-	-	2	-	1
Transport og kommunikasjonsarbeid	118	33	1	1	3	15	6	3	38	14	4
Industri-, byggje- og anleggsarbeid i alt	365	53	4	4	15	10	4	4	221	36	14
Jern- og metallvarearbeid	127	20	1	2	4	-	-	2	81	14	3
Elektroarbeid	60	11	1	-	1	1	-	-	37	6	3
Trearbeid	63	11	1	2	2	2	-	-	38	6	1
Næringsmiddelarbeid	39	1	-	-	-	5	1	-	27	3	2
Maskin- og motordrift	12	1	-	-	1	1	-	1	6	1	1
Laste-, løsse- og lagerarbeid	10	3	-	-	-	-	-	-	7	-	-
Industri-, byggje- og anleggsarbeid elles	54	6	1	-	7	1	3	1	25	6	4
Servicearbeid og militært arbeid	161	43	4	1	4	30	5	-	69	4	1
Oppmøteplass og kjønn											
I bustadfylket	1201	279	21	10	21	121	23	8	608	88	22
Menn	681	180	10	8	15	19	12	6	345	69	17
Kvinner	520	99	11	2	6	102	11	2	263	19	5
I bustadkommunen	950	251	16	3	1	110	5	-	534	24	6
Menn	504	163	6	3	1	16	1	-	294	17	3
Kvinner	446	88	10	-	-	94	4	-	240	7	3
1201 Bergen	125	15	1	4	13	3	12	7	12	46	12
Menn	89	9	1	2	8	1	7	6	7	38	10
Kvinner	36	6	-	2	5	2	5	1	5	8	2
1238 Kvam	40	-	-	1	2	3	4	-	24	5	1
Menn	36	-	-	1	1	2	4	-	23	4	1
Kvinner	4	-	-	-	1	1	-	-	1	1	-
1243 Os	39	5	1	1	2	2	1	-	21	6	-
Menn	16	1	1	1	2	-	-	-	8	3	-
Kvinner	23	4	-	-	-	2	1	-	13	3	-
1224 Kvinnherad	21	2	2	1	-	-	-	-	12	1	3
Menn	20	2	2	1	-	-	-	-	11	1	3
Kvinner	1	-	-	-	-	-	-	-	1	-	-
Andre kommunar i fylket	26	6	1	-	3	3	1	1	5	6	-
Menn	16	5	-	-	3	-	-	-	2	6	-
Kvinner	10	1	1	-	-	3	1	1	3	-	-
Utanfor fylket	37	27	-	-	10	-	-	-	-	-	-
Menn	33	23	-	-	10	-	-	-	-	-	-
Kvinner	4	4	-	-	-	-	-	-	-	-	-
2311 Nordsjøen syd	14	10	-	-	4	-	-	-	-	-	-
Menn	14	10	-	-	4	-	-	-	-	-	-
Kvinner	-	-	-	-	-	-	-	-	-	-	-
1103 Stavanger	8	6	-	-	2	-	-	-	-	-	-
Menn	6	4	-	-	2	-	-	-	-	-	-
Kvinner	2	2	-	-	-	-	-	-	-	-	-
2201 Nordsjøen (uoppgitt)	4	2	-	-	2	-	-	-	-	-	-
Menn	4	2	-	-	2	-	-	-	-	-	-
Kvinner	-	-	-	-	-	-	-	-	-	-	-
0301 Oslo	2	2	-	-	-	-	-	-	-	-	-
Menn	1	1	-	-	-	-	-	-	-	-	-
Kvinner	1	1	-	-	-	-	-	-	-	-	-
Andre stader utanfor fylket	9	7	-	-	2	-	-	-	-	-	-
Menn	8	6	-	-	2	-	-	-	-	-	-
Kvinner	1	1	-	-	-	-	-	-	-	-	-
Uoppgitt oppmøteplass	70	33	1	-	-	6	1	3	14	6	6
Menn	52	26	-	-	-	2	-	3	10	5	6
Kvinner	18	7	1	-	-	4	1	-	4	1	-

Tabell 11. Yrkesaktive 16 år og over med fast arbeidsreise i veka 27. oktober - 2. november 1990, etter reisemåte, oppmøteplass, talet på arbeidsreiser, reisetid og etter reisemåte, kjønn og alder

Bustad	I alt	Eitt transportmiddel						To eller flere transportmiddel		
		Bil	Buss	Tog, trikk, T-bane	Båt	Sykkel, gonge over 10 min	Anna	Kollektiv transport og/eller sykkel, gonge over 10 min	Kollektiv transport og bil	Andre kombinasjonar
I alt	969	680	29	1	1	95	44	8	65	46
Oppmøteplass, talet på arbeidsreiser og reisetid										
Oppmøteplass i bustadkommunen	699	503	15	-	1	89	41	2	18	30
Reiste 1 gong	20	10	1	-	-	3	3	-	3	-
Under 45 min	16	9	-	-	-	3	3	-	1	-
45 - 89 min	3	1	1	-	-	-	-	-	1	-
90 min og over	1	-	-	-	-	-	-	-	1	-
Reiste 2 - 3 gonger	115	71	3	-	1	19	10	-	5	6
Under 45 min	110	69	2	-	1	18	10	-	4	6
45 - 89 min	5	2	1	-	-	1	-	-	1	-
90 min og over	-	-	-	-	-	-	-	-	-	-
Reiste 4 gonger eller fleire	564	422	11	-	-	67	28	2	10	24
Under 45 min	534	400	10	-	-	66	28	-	9	21
45 - 89 min	24	19	-	-	-	1	-	2	-	2
90 min og over	6	3	1	-	-	-	-	-	1	1
Oppmøteplass utanfor bustadkommunen	233	147	13	1	-	4	2	6	46	14
Reiste 1 gong	42	18	9	-	-	-	1	4	3	7
Under 45 min	5	3	-	-	-	-	-	2	-	-
45 - 89 min	7	4	1	-	-	-	-	-	1	1
90 min og over	30	11	8	-	-	-	1	2	2	6
Reiste 2 - 3 gonger	37	22	-	-	-	1	1	2	10	1
Under 45 min	11	6	-	-	-	1	1	-	3	-
45 - 89 min	18	12	-	-	-	-	-	1	5	-
90 min og over	8	4	-	-	-	-	-	1	2	1
Reiste 4 gonger eller fleire	154	107	4	1	-	3	-	-	33	6
Under 45 min	74	51	2	-	-	3	-	-	13	5
45 - 89 min	64	47	1	1	-	-	-	-	14	1
90 min og over	16	9	1	-	-	-	-	-	6	-
Uoppgitt oppmøteplass	37	30	1	-	-	2	1	-	1	2
Kjønn og alder										
Menn	537	397	18	-	1	27	23	5	37	29
16-19	16	9	1	-	-	2	2	-	1	1
20-24	43	37	1	-	-	1	-	1	2	1
25-29	70	52	-	-	-	2	5	1	4	6
30-39	137	99	4	-	-	10	8	-	10	6
40-49	153	114	8	-	-	6	3	3	10	9
50-59	82	59	3	-	1	6	3	-	5	5
60-66	31	24	1	-	-	-	1	-	4	1
67-69	5	3	-	-	-	-	1	-	1	-
70-	-	-	-	-	-	-	-	-	-	-
Kvinner	432	283	11	1	-	68	21	3	28	17
16-19	6	3	-	-	-	1	-	2	-	-
20-24	32	22	4	-	-	2	1	1	2	-
25-29	37	26	1	-	-	5	1	-	3	1
30-39	125	90	1	-	-	9	6	-	8	11
40-49	112	72	2	-	-	19	7	-	9	3
50-59	73	47	2	-	-	16	3	-	3	2
60-66	42	21	1	1	-	13	3	-	3	-
67-69	5	2	-	-	-	3	-	-	-	-
70-	-	-	-	-	-	-	-	-	-	-

Tabell 12. Bustader og busette. Hustype, talet på rom, kjøkken. 3. november 1990

Talet på rom på 6 m ² eller større (kjøkken, gang, bad o.l. er ikkje rekna med)	Bustader					Busette	
	I alt	Frittliggjande eiebustad eller vånings- hus knytt til gardsdrift	Andre eine- og tomanns- bustader og småhus	Blokk, leigegard e.l.	Forret- nings- bygg, bygg for felles- hus- hald e.l.	I alt	Pr. bustad
I alt	1301	1226	43	8	24	3680	2,8
1 rom	34	24	1	1	8	52	1,5
Med kjøkken 6 m ² eller større	14	11	1	-	2	26	1,9
Med kjøkken mindre enn 6 m ²	12	12	-	-	-	14	1,2
Utan kjøkken	8	1	-	1	6	12	1,5
2 rom	100	81	7	2	10	179	1,8
Med kjøkken 6 m ² eller større	64	52	5	1	6	118	1,8
Med kjøkken mindre enn 6 m ²	35	28	2	1	4	60	1,7
Utan kjøkken	1	1	-	-	-	1	1,0
3 rom	163	152	10	1	-	357	2,2
4 rom	284	268	13	3	-	732	2,6
5 rom	256	248	6	1	1	732	2,9
6 rom	233	224	5	-	4	765	3,3
7 rom	120	119	1	-	-	444	3,7
8 rom	66	65	-	-	1	229	3,5
9 rom eller fleire	45	45	-	-	-	190	4,2

Tabell 13. Bustader, rom og busette, etter hustype. 3. november 1990

	I alt	Frittliggjande eiebustad eller våningshus knytt til gardsdrift	Hus i kjede, rekkjehus, terrassehus, vertikaldelt tomannsbustad	Horisontaldelt tomannsbustad eller anna bustadbygg med mindre enn 3 etasjar	Blokk, leigegard e.l.	Forretningsbygg, bygg for felleshusald e.l.
Bustader i alt	1301	1226	15	28	8	24
Busette i alt	3680	3516	33	70	24	37
Busette pr. bustad	2,8	2,9	2,2	2,5	3,0	1,5
Rom i alt	6324	6070	53	111	25	65
Rom pr. bustad	4,9	5,0	3,5	4,0	3,1	2,7

Tabell 14. Bustader etter eigeform og areal¹. Rom og busette, etter eigeform. 3. november 1990

	I alt	Eig bustaden			Leiger bustaden			
		I alt	Privat	Gjennom burettslag e.l.	I alt	Som teneste- bustad	For eit avgrensa tidsrom	På andre vilkår
Bustader i alt	1301	1051	1011	40	250	11	34	205
Under 50 m ²	58	28	26	2	30	1	2	27
50 - 59 m ²	85	41	41	-	44	1	8	35
60 - 79 m ²	158	100	93	7	58	1	6	51
80 - 99 m ²	282	243	232	11	39	1	9	29
100 - 129 m ²	358	315	306	9	43	3	4	36
130 - 149 m ²	139	120	116	4	19	2	1	16
150 - 199 m ²	161	145	139	6	16	2	3	11
200 m ² eller meir	60	59	58	1	1	-	1	-
Busette i alt	3680	3176	3066	110	504	28	66	410
Busette pr. bustad	2,8	3,0	3,0	2,8	2,0	2,5	1,9	2,0
Rom i alt	6324	5386	5167	219	938	55	123	760
Rom pr. bustad	4,9	5,1	5,1	5,5	3,8	5,0	3,6	3,7

¹ Medrekna kjøkken, gang, bad o.l.

Tabell 15. Bustader etter talet på rom og talet på busette. 3. november 1990

Talet på busette	I alt	Talet på rom								
		1	2	3	4	5	6	7	8	9 eller fleire
I alt	1301	34	100	163	284	256	233	120	66	45
1	343	24	60	62	87	56	37	10	4	3
2	336	6	23	59	70	78	53	26	19	2
3	178	1	9	14	45	35	42	11	10	11
4	200	2	-	13	50	42	40	33	14	6
5	168	1	4	11	22	29	38	30	14	19
6	54	-	2	3	10	10	17	6	4	2
7	17	-	2	-	-	6	4	3	1	1
8	2	-	-	-	-	-	2	-	-	-
9	-	-	-	-	-	-	-	-	-	-
10 eller fleire	3	-	-	1	-	-	-	1	-	1

Tabell 16. Bustader etter byggjeår for huset og hustype/eigeform/kjelde til oppvarming. Busette og rom, etter byggjeår for huset. 3. november 1990

	I alt	Byggjeår for huset							
		-1900	1901-1920	1921-1940	1941-1945	1946-1960	1961-1970	1971-1980	1981-1990
Bustader i alt	1301	136	134	151	26	225	145	231	253
Hustype									
Frittliggjande einebustad eller våningshus knytt til gardsdrift	1226	134	132	150	25	199	135	217	234
Hus i kjede, rekkjehus, terrassehus eller vertikaldelt tomannsbustad	15	-	-	-	-	5	2	5	3
Horisontaldelt tomannsbustad eller anna bustadbygg med mindre enn 3 etasjar	28	-	-	-	1	19	4	1	3
Blokk, leigegard eller anna bustadbygg med 3 etasjar eller meir	8	-	1	-	-	2	2	2	1
Forretningsbygg, pensjonat, aldersheim, militærforlegning eller anna bygg for felleshushald	24	2	1	1	-	-	2	6	12
Eige-/leigeform									
Eigd i alt	1051	96	99	118	22	184	123	194	215
Privat	1011	93	96	111	20	178	116	187	210
Gjennom burettslag eller bustadaksjeselskap	40	3	3	7	2	6	7	7	5
Leigd i alt	250	40	35	33	4	41	22	37	38
Som tenestebustad	11	3	1	2	-	-	-	1	4
For eit avgrensa tidsrom	34	5	5	3	-	7	4	6	4
På andre vilkår	205	32	29	28	4	34	18	30	30
Kjelder til oppvarming									
Éi kjelde, i alt	297	37	24	44	6	50	38	43	55
Sentralvarme	16	1	2	1	-	1	-	2	9
Elektriske omnar, varmekablar e.l.	73	2	3	6	2	11	11	20	18
Omnar for flytande brensel	21	-	1	8	-	3	5	2	2
Omnar for fast brensel	187	34	18	29	4	35	22	19	26
To eller fleire kjelder, i alt	1004	99	110	107	20	175	107	188	198
Elektriske omnar og omnar for fast brensel	786	86	92	85	16	130	77	123	177
Elektriske omnar og omnar for flytande brensel	39	-	3	4	-	11	8	10	3
Omnar for fast og flytande brensel	25	1	1	7	1	9	3	2	1
Sentralvarme og éi eller fleire andre kjelder	21	2	1	1	-	-	3	7	7
Andre kombinasjonar	133	10	13	10	3	25	16	46	10
Busette i alt	3680	322	306	381	61	515	377	836	882
Busette pr. bustad	2,8	2,4	2,3	2,5	2,3	2,3	2,6	3,6	3,5
Rom i alt	6324	666	641	693	109	1045	692	1193	1286
Rom pr. bustad	4,9	4,9	4,8	4,6	4,2	4,6	4,8	5,2	5,1

Tabell 17. Bustader og busette. Sanitærutstyr, storleik og tilgjenge. 3. november 1990

	I alt	Sanitærutstyr			
		Med WC		Utan WC	
		Med bad	Utan bad	Med bad	Utan bad
I alt	1301	1228	27	13	33
Talet på rom på 6 m² eller større					
(Kjøkken, gang, bad o.l. er <i>ikkje</i> rekna med)					
1 rom	34	23	3	-	8
Med kjøkken 6 m ² eller større	14	9	2	-	3
Med kjøkken mindre enn 6 m ²	12	8	1	-	3
Utan kjøkken	8	6	-	-	2
2 rom	100	87	4	2	7
Med kjøkken 6 m ² eller større	64	56	2	2	4
Med kjøkken mindre enn 6 m ²	35	31	1	-	3
Utan kjøkken	1	-	1	-	-
3 rom	163	146	5	2	10
4 rom	284	272	6	1	5
5 rom	256	248	4	3	1
6 rom	233	224	4	4	1
7 rom	120	118	1	-	1
8 rom	66	65	-	1	-
9 rom eller fleire	45	45	-	-	-
Etasjeplassering. Heis					
Bustader med bustadrom i					
éin etasje i alt	679	630	20	5	24
Kjellaretasje	36	33	1	-	2
Underetasje	27	23	1	-	3
1. etasje	528	496	15	4	13
2. etasje	85	76	3	1	5
3. etasje	1	1	-	-	-
4. etasje	1	-	-	-	1
I hus med heis	-	-	-	-	-
I hus utan heis	1	-	-	-	1
5. etasje eller høgare	1	1	-	-	-
I hus med heis	1	1	-	-	-
I hus utan heis	-	-	-	-	-
Bustader med bustadrom i					
fleire etasjar i alt	622	598	7	8	9
1. etasje og underetasje/kjellar	138	137	-	1	-
1. og 2. etasje	398	377	7	5	9
1. og 2. etasje og underetasje/kjellar	72	70	-	2	-
1., 2. og 3. etasje	10	10	-	-	-
Andre etasjekombinasjonar	4	4	-	-	-
Busette i alt	3680	3540	52	29	59
Busette pr. bustad	2,8	2,9	1,9	2,2	1,8
Rom i alt	6324	6072	101	61	90
Rom pr. bustad	4,9	4,9	3,7	4,7	2,7

Tabell 18. Bustader etter standarindikatorar. Busette etter alder og standardindikatorar.
3. november 1990

	Bustader	Busette									
		I alt	0-19	20-29	30-39	40-49	50-59	60-69	70-79	80-89	90-
I alt	1301	3680	1089	441	472	425	331	384	348	168	22
Hustype											
Frittliggjande ein bustad eller våningshus knytt til gardsdrift	1226	3516	1044	418	451	410	322	371	326	157	17
Småhus	43	103	32	14	13	10	4	12	13	3	2
Blokk, leigegard, forretningsbygg, bygg for felleshushald e.l.	32	61	13	9	8	5	5	1	9	8	3
Talet på rom. Kjøkken											
1 - 2 rom	134	231	32	34	21	15	21	21	51	30	6
Med kjøkken	125	218	29	33	20	14	20	21	50	27	4
Utan kjøkken	9	13	3	1	1	1	1	-	1	3	2
3 - 4 rom	447	1089	268	142	128	94	86	148	136	79	8
5 rom eller fleire	720	2360	789	265	323	316	224	215	161	59	8
Byggjeår											
- 1900	136	322	64	39	35	24	28	59	50	21	2
1901 - 1960	536	1263	238	151	99	100	128	211	216	106	14
1961 - 1990	629	2095	787	251	338	301	175	114	82	41	6
Kjelder til oppvarming											
Éi kjelde, i alt	297	713	145	103	73	73	82	87	94	45	11
Sentralvarme, elektriske omnar, varmekablar e.l.	89	200	47	33	27	26	17	13	15	16	6
Omnar for flytande brensel	21	43	4	5	3	2	7	12	7	2	1
Omnar for fast brensel	187	470	94	65	43	45	58	62	72	27	4
To eller fleire kjelder, i alt	1004	2967	944	338	399	352	249	297	254	123	11
Elektriske omnar og omnar for fast brensel	786	2339	757	268	333	257	193	233	201	88	9
Elektriske omnar og omnar for flytande brensel	39	104	25	11	8	15	14	9	13	9	-
Omnar for fast og flytande brensel	25	53	4	7	3	2	11	13	10	3	-
Sentralvarme og éi eller fleire andre kjelder	21	87	36	13	15	11	5	-	4	2	1
Andre kombinasjonar	133	384	122	39	40	67	26	42	26	21	1
Sanitærforhold											
Har både bad og WC	1228	3540	1063	431	462	416	318	363	323	147	17
Har WC, men ikkje bad	27	52	5	5	4	1	6	9	11	8	3
Har bad, men ikkje WC	13	29	13	1	2	5	1	2	3	2	-
Har verken bad eller WC	33	59	8	4	4	3	6	10	11	11	2
Etasjeplassering. Heis											
Bustader med bustadrom i éin etasje i alt	679	1748	457	237	214	189	164	188	178	105	16
1. etasje, kjellaretasje eller underetasje	591	1508	388	200	189	162	146	168	146	96	13
2. etasje eller høgare	88	240	69	37	25	27	18	20	32	9	3
I hus med heis	2	7	1	2	1	-	2	-	1	-	-
I hus utan heis	86	233	68	35	24	27	16	20	31	9	3
Bustader med bustadrom i fleire etasjar	622	1932	632	204	258	236	167	196	170	63	6
Plan i bustaden											
Bustader med kjøkken, bad, WC og minst eitt bustadrom på eitt plan	1180	3417	1036	409	452	405	307	342	313	138	15
Elge-/leigeform											
Eigd i alt	1051	3176	988	355	415	393	297	340	259	116	13
Privat	1011	3066	965	337	409	374	282	327	251	110	11
Gjennom burettslag e.l.	40	110	23	18	6	19	15	13	8	6	2
Leigd	250	504	101	86	57	32	34	44	89	52	9
Talet på busette											
1	343	343	4	26	18	21	24	70	96	72	12
2	336	672	15	33	35	33	91	205	188	66	6
3	178	534	91	122	61	41	97	72	37	12	1
4	200	800	321	109	153	133	54	18	6	5	1
5	168	840	414	96	141	134	39	7	3	6	-
6 eller fleire	76	491	244	55	64	63	26	12	18	7	2

Tabell 19. Hushald, familiar og personar, etter hushaldstype¹. Hushald etter hushaldstype¹ og talet på familiar i hushaldet/yrkesaktivitet i hushaldet/eigeform/talet på rom i bustaden og kjøkken. 3. november 1990

	I alt	Eierson- hushald	Fleirpersonhushald utan barn			Fleirpersonhushald med barn			
			I alt	2 per- sonar	3 per- sonar eller fleire	I alt	1 barn	2 barn	3 barn eller fleire
Personar i alt	3680	343	1255	646	609	2082	587	717	778
Familiar i alt	1430	343	564	358	206	523	190	183	150
Hushald i alt	1301	343	495	323	172	463	156	165	142
Talet på familiar i hushaldet									
1 familie	1178	343	430	288	142	405	123	147	135
2 familiar	117	-	61	35	26	56	32	18	6
3 familiar	6	-	4	-	4	2	1	-	1
4 familiar eller fleire	-	-	-	-	-	-	-	-	-
Yrkesaktivitet. Talet på yrkesaktive i veka									
Hushald utan yrkesaktive	476	265	185	172	13	26	13	4	9
Hushald med 1 yrkesaktiv	329	78	118	80	38	133	41	49	43
Heiltid ²	260	63	81	53	28	116	35	44	37
Deltid	69	15	37	27	10	17	6	5	6
Hushald med 2 yrkesaktive	391	-	137	71	66	254	71	100	83
Begge på heiltid	156	-	64	24	40	92	27	39	26
Ein på heiltid	222	-	66	42	24	156	44	59	53
Ingen på heiltid	13	-	7	5	2	6	-	2	4
Hushald med 3 yrkesaktive	82	-	41	-	41	41	25	9	7
Alle på heiltid	34	-	17	-	17	17	11	4	2
To på heiltid	39	-	21	-	21	18	13	4	1
Ein på heiltid	9	-	3	-	3	6	1	1	4
Ingen på heiltid	-	-	-	-	-	-	-	-	-
Hushald med 4 yrkesaktive og over	23	-	14	-	14	9	6	3	-
Eige-/leigeform									
Eigd i alt	1051	224	419	267	152	408	127	149	132
Privat	1011	213	401	259	142	397	121	145	131
Gjennom burettslag e.l.	40	11	18	8	10	11	6	4	1
Leigd i alt	250	119	76	56	20	55	29	16	10
Som tenestebustad	11	1	6	5	1	4	2	1	1
For eit avgrensa tidsrom	34	19	8	6	2	7	4	3	-
På andre vilkår	205	99	62	45	17	44	23	12	9
Talet på rom. Kjøkken									
1 rom	34	24	6	6	-	4	2	2	-
Med kjøkken 6 m ² eller større ..	14	7	4	4	-	3	1	2	-
Med kjøkken mindre enn 6 m ² ..	12	10	2	2	-	-	-	-	-
Utan kjøkken	8	7	-	-	-	1	1	-	-
2 rom	100	60	26	22	4	14	10	1	3
Med kjøkken 6 m ² eller større ..	64	36	19	16	3	9	6	-	3
Med kjøkken mindre enn 6 m ² ..	35	23	7	6	1	5	4	1	-
Utan kjøkken	1	1	-	-	-	-	-	-	-
3 rom	163	62	71	56	15	30	16	11	3
4 rom	284	87	101	66	35	96	36	38	22
5 rom	256	56	111	76	35	89	24	42	23
6 rom	233	37	88	50	38	108	33	36	39
7 rom	120	10	49	26	23	61	21	19	21
8 rom	66	4	33	19	14	29	7	9	13
9 rom eller fleire	45	3	10	2	8	32	7	7	18

¹ I denne tabellen er barn (ugifte heimebuande) 18 år og over haldne utanfor ved grupperinga av hushald etter type. Hushald som har barn berre i alderen 18 år og over, er derfor rekna som fleirpersonhushald utan barn. ² Heiltid er *samia* avtala/vanleg arbeidstid på 30 timar eller meir i veka (alle arbeidsforhold).

Tabell 20. Hushald, familiar og personar, etter hushaldsstorleik/hushaldstype. Absolutte tal og prosent.
3. november 1990

	Absolutte tal			Prosent		
	Personar	Familiar	Hushald	Personar	Familiar	Hushald
I alt	3680	1430	1301	100,0	100,0	100,0
Hushaldsstorleik						
1 person	343	343	343	9,3	24,0	26,4
2 personar	672	371	336	18,3	25,9	25,8
3 personar	534	213	178	14,5	14,9	13,7
4 personar	800	212	200	21,7	14,8	15,4
5 personar eller fleire	1331	291	244	36,2	20,3	18,8
Hushaldstype						
Éinpersonhushald	343	343	343	9,3	24,0	26,4
Alder						
- 24	18	18	18	0,5	1,3	1,4
25 - 34	23	23	23	0,6	1,6	1,8
35 - 44	17	17	17	0,5	1,2	1,3
45 - 69	105	105	105	2,9	7,3	8,1
70 - 79	96	96	96	2,6	6,7	7,4
80 - 84	52	52	52	1,4	3,6	4,0
85 - 89	20	20	20	0,5	1,4	1,5
90 -	12	12	12	0,3	0,8	0,9
Fleirpersonhushald utan barn ¹	1255	564	495	34,1	39,4	38,0
Alder eldste person						
- 24	2	2	1	0,1	0,1	0,1
25 - 34	22	14	11	0,6	1,0	0,8
35 - 44	30	12	12	0,8	0,8	0,9
45 - 69	698	275	256	19,0	19,2	19,7
70 - 79	309	151	136	8,4	10,6	10,5
80 - 84	114	63	48	3,1	4,4	3,7
85 - 89	61	34	23	1,7	2,4	1,8
90 -	19	13	8	0,5	0,9	0,6
Fleirpersonhushald med barn ¹	2082	523	463	56,6	36,6	35,6
Alder yngste barn						
0 - 6	1046	262	232	28,4	18,3	17,8
7 - 15	845	205	186	23,0	14,3	14,3
16 - 17	191	56	45	5,2	3,9	3,5
Talet på barn i hushaldet						
1 barn	587	190	156	16,0	13,3	12,0
2 barn	717	183	165	19,5	12,8	12,7
3 barn	527	106	104	14,3	7,4	8,0
4 barn eller fleire	251	44	38	6,8	3,1	2,9

¹ I denne tabellen er barn (ugifte heimebuande) 18 år og over haldne utanfor ved grupperinga av hushald etter type. Hushald som har barn berre i alderen 18 år og over, er derfor rekna som fleirpersonhushald utan barn.

Tabell 21. Hushald etter hushaldstype¹ og disponering av personbil/sortering av avfall. 3. november 1990

	I alt	Hushald med barn	Hushald utan barn					
			I alt	Alder eldste person				
				-24	25-44	45-69	70-79	80-
I alt	1301	463	838	19	63	361	232	163
Disponering av personbil								
1 bil	584	241	343	10	30	179	82	42
2 bilar	284	180	104	-	18	58	17	11
3 bilar eller fleire	53	22	31	1	3	25	2	-
Hushaldet disponerer ikkje bil	380	20	360	8	12	99	131	110
Sortering av avfall (kjeldesortering)								
Hushaldet sorterer avfall, i alt	456	218	238	2	15	123	62	36
Papir ²	85	42	43	-	3	23	12	5
Glas ²	278	147	131	1	8	74	32	16
Batteri ²	359	185	174	2	12	92	45	23
Måling, lakk, olje e.l. ²	52	25	27	-	3	15	6	3
Anna avfall ²	127	50	77	-	2	42	22	11
Hushaldet sorterer ikkje avfall	845	245	600	17	48	238	170	127

¹ I denne tabellen er barn (ugifte heimebuande) 18 år og over haldne utanfor ved grupperinga av hushald etter type. Hushald som har barn berre i alderen 18 år og over, er derfor rekna som hushald utan barn. ² Nokre hushald sorterer fleire typar avfall. Derfor blir summen av hushald etter avfallstype større enn talet på hushald som sorterer avfall i alt.

Tabell 22. Familiar i privathushald etter familietype. Personar etter alder og familietype. 3. november 1990

Alder	I alt	Einsleg	Ektepar utan ugifte barn	Ektepar med ugifte barn	Mor med barn	Far med barn
Familiar						
I alt	1430	491	263	563	88	25
Personar						
I alt	3680	491	526	2393	207	63
0 - 4	226	2	-	192	30	2
5 - 9	274	2	-	259	10	3
10 - 14	295	2	-	281	11	1
15 - 19	294	3	-	267	12	12
20 - 24	246	28	-	180	26	12
25 - 29	195	23	10	146	12	4
30 - 34	239	18	11	194	15	1
35 - 39	233	8	8	203	12	2
40 - 44	254	15	4	222	11	2
45 - 49	171	14	16	126	10	5
50 - 54	159	20	28	95	11	5
55 - 59	172	19	45	98	6	4
60 - 64	170	31	74	55	7	3
65 - 69	214	57	111	37	6	3
70 - 74	203	68	102	25	7	1
75 - 79	145	59	71	9	5	1
80 - 84	116	69	34	4	9	-
85 - 89	52	35	11	-	5	1
90 -	22	18	1	-	2	1

Tabell 23. Hovudtal for par og personar i par. 3. november 1990

	I alt	Gifte			Sambuande		
		I alt	Utan barn ¹	Med barn ¹	I alt	Utan barn ¹	Med barn ¹
Par							
I alt						
Talet på barn i hushaldet¹							
0						
1						
2						
3						
4						
5 og over						
Yrkesaktiviteten til paret i veka 27. oktober - 2. november 1990							
Ingen yrkesaktiv						
Ein yrkesaktiv						
Begge yrkesaktive						
Personar							
I alt						
Alder							
0 - 19						
20 - 29						
30 - 39						
40 - 49						
50 - 59						
60 - 69						
70 -						
Høgste utdanning							
Barne- og ungdomsskolenivå						
Gymnasnivå						
Universitets- og høgskolenivå						
Uoppgitt, inga utdanning eller utdanning på førskolenivå						

Tala i denne tabellen er ikkje ferdige. Tabellen, som vil bli utarbeidd seinare, kan ein få ved å vende seg til Statistisk sentralbyrå, Folketeljingskontoret.

¹ I denne tabellen er barn (ugifte heimebuande) 18 år og over haldne utanfor ved grupperinga av hushald etter type. Par som har barn berre i alderen 18 år og over, er derfor rekna som par utan barn.

Tabell 24. Barn 0-17 år etter alder, familietype og mors/fars yrkesaktivitet i veka 27. oktober - 2. november 1990

Alder	I alt	Ektepar med barn			Mor med barn		Far med barn	
		Ingen av foreldra yrkesaktive	Ein av foreldra yrkesaktiv	Begge foreldra yrkesaktive	Mor ikkje yrkesaktiv	Mor yrkesaktiv	Far ikkje yrkesaktiv	Far yrkesaktiv
I alt ¹	960	34	281	574	30	27	2	12
0	34	2	16	10	3	3	-	-
1	46	2	19	17	6	2	-	-
2	49	-	22	21	3	2	-	1
3	47	-	14	26	3	3	-	1
4	48	3	18	22	3	2	-	-
5	55	2	18	33	1	1	-	-
6	48	2	20	22	2	1	-	1
7	47	1	15	28	-	2	-	1
8	57	3	16	36	2	-	-	-
9	65	2	18	43	1	-	-	1
10	54	2	10	40	1	1	-	-
11	57	3	16	37	-	1	-	-
12	62	1	17	42	1	1	-	-
13	63	2	14	44	1	1	-	1
14	57	2	12	39	-	4	-	-
15	49	1	9	37	-	-	-	2
16	60	2	13	39	2	2	-	2
17	62	4	14	38	1	1	2	2

¹ Barn 0-17 år i alt er ikkje det same som personar 0-17 år i alt. Sjå tekstdelen, pkt. 4.1.

Tabell 25. Personar 67 år og over. Alder, talet på personar i hushaldet, hushaldstypen og indikatorar for bustadstandard. 3. november 1990

	I alt	67 - 69 år		70 - 79 år		80 - 89 år		90 år og over		
		Bur aleine	Bur med fleire	Bur aleine	Bur med fleire	Bur aleine	Bur med fleire	Bur aleine	Bur med fleire	
I alt	704	27	110	96	260	72	112	12	15	
I fælleshushald	29	-	-	-	8	-	16	-	5	
I privathushald i alt	675	27	110	96	252	72	96	12	10	
Hustype										
Frittliggjande einebustad eller våningshus knytt til gardsdrift	633	26	107	84	242	65	92	8	9	
Småhus	21	-	3	8	5	1	2	1	1	
Blokk, leigegard, forretningsbygg, bygg for fælleshushald e.l.	21	1	-	4	5	6	2	3	-	
Talet på rom. Kjøkken										
1 - 2 rom	97	6	4	21	30	20	10	6	-	
Med kjøkken	91	6	4	20	30	17	10	4	-	
Utan kjøkken	6	-	-	1	-	3	-	2	-	
3 - 4 rom	275	15	37	48	88	35	44	3	5	
5 rom eller fleire	303	6	69	27	134	17	42	3	5	
Byggeår										
- 1900	95	5	17	18	32	8	13	1	1	
1901 - 1960	415	14	65	54	162	41	65	8	6	
1961 - 1990	165	8	28	24	58	23	18	3	3	
Kjelder til oppvarming										
Éi kjelde, i alt	184	8	26	32	62	25	20	7	4	
Sentralvarme, elektriske omnar, varmekablar e.l.	43	2	4	9	6	11	5	5	1	
Omnar for flytande brensel	15	-	5	2	5	1	1	-	1	
Omnar for fast brensel	126	6	17	21	51	13	14	2	2	
To eller fleire kjelder, i alt	491	19	84	64	190	47	76	5	6	
Sentralvarme og éi eller fleire andre kjelder	7	-	-	-	4	1	1	-	1	
Andre kombinasjonar	484	19	84	64	186	46	75	5	5	
Sanitærforhold										
Har både bad og WC	619	23	109	85	238	61	86	10	7	
Har WC, men ikkje bad	23	-	1	5	6	5	3	1	2	
Har bad, men ikkje WC	6	1	-	1	2	1	1	-	-	
Har verken bad eller WC	27	3	-	5	6	5	6	1	1	
Etasjeplassering. Heis										
Bustader med bustadrom i éin etasje i alt	366	17	50	60	118	51	54	9	7	
1. etasje, kjøllaretasje eller underetasje	315	14	46	52	94	46	50	8	5	
2. etasje eller høgare	51	3	4	8	24	5	4	1	2	
I hus med heis	1	-	-	1	-	-	-	-	-	
I hus utan heis	50	3	4	7	24	5	4	1	2	
Bustader med bustadrom i fleire etasjar	309	10	60	36	134	21	42	3	3	
Plan i bustaden										
Bustader med kjøkken, bad, WC og minst eitt bustadrom på eitt plan	592	23	103	81	232	58	80	8	7	
Eige-/leigeform										
Eigd i alt	509	24	97	63	196	45	71	5	8	
Privat	488	24	92	59	192	45	65	3	8	
Gjennom burettslag e.l.	21	-	5	4	4	-	6	2	-	
Leigd	166	3	13	33	56	27	25	7	2	

Tabell 26. Folkemengd etter alder, kjønn og type bustadstrøk/grunnkrins. 3. november 1990

	I alt	Alder										
		0-6	7-15	16-19	20-24	25-29	30-49	50-59	60-66	67-69	70-79	80-
Kommunen	3711	329	515	245	246	195	897	331	249	137	356	211
Menn	1926	169	274	131	139	117	495	165	124	66	163	83
Kvinner	1785	160	241	114	107	78	402	166	125	71	193	128
Type bustadstrøk og kjønn												
Tettsteder												
Tettbygde strøk	242	34	38	13	13	12	61	16	15	9	21	10
Menn	122	20	17	9	7	6	31	7	7	4	8	6
Kvinner	120	14	21	4	6	6	30	9	8	5	13	4
5151 Eikelandsosen	242	34	38	13	13	12	61	16	15	9	21	10
Menn	122	20	17	9	7	6	31	7	7	4	8	6
Kvinner	120	14	21	4	6	6	30	9	8	5	13	4
Spreittbygde strøk	3469	295	477	232	233	183	836	315	234	128	335	201
Menn	1804	149	257	122	132	111	464	158	117	62	155	77
Kvinner	1665	146	220	110	101	72	372	157	117	66	180	124
Uoppgitt	-	-	-	-	-	-	-	-	-	-	-	-
Delområde, grunnkrins og kjønn												
01 Fusa nord	2818	282	419	183	179	150	710	233	170	99	238	155
Menn	1456	148	223	102	97	88	390	118	84	44	104	58
Kvinner	1362	134	196	81	82	62	320	115	86	55	134	97
0101 Bøgøy	190	12	30	10	14	8	42	18	11	9	21	15
Menn	95	3	16	6	11	4	22	9	7	2	10	5
Kvinner	95	9	14	4	3	4	20	9	4	7	11	10
0102 Holmefjord	276	26	45	18	13	14	74	18	20	9	27	12
Menn	142	18	17	11	7	9	40	9	10	4	13	4
Kvinner	134	8	28	7	6	5	34	9	10	5	14	8
0103 Havsgård	35	1	3	3	3	1	7	7	4	2	1	3
Menn	20	-	2	1	1	1	6	3	2	2	1	-
Kvinner	15	1	1	1	2	-	1	4	2	-	-	3
0104 Helland	449	56	84	34	28	19	132	26	24	9	21	16
Menn	225	26	41	16	18	10	69	14	10	3	7	11
Kvinner	224	30	43	18	10	9	63	12	14	6	14	5
0105 Eikeland	237	24	32	17	20	9	44	21	10	7	25	28
Menn	121	14	14	13	12	5	23	9	7	3	10	11
Kvinner	116	10	18	4	8	4	21	12	3	4	15	17
0106 Bergegrend	93	8	9	5	11	6	24	8	7	4	8	3
Menn	46	6	7	3	3	3	13	5	2	3	1	-
Kvinner	47	2	2	2	8	3	11	3	5	1	7	3
0107 Fusa	196	20	37	14	16	6	56	19	7	3	12	6
Menn	101	14	18	7	7	5	30	9	3	2	6	-
Kvinner	95	6	19	7	9	1	26	10	4	1	6	6
0108 Skjørsand	229	20	46	11	7	15	65	10	16	10	10	19
Menn	122	10	30	6	4	8	35	5	5	6	6	7
Kvinner	107	10	16	5	3	7	30	5	11	4	4	12
0109 Vinnes	236	19	32	16	11	10	65	26	14	6	26	11
Menn	121	8	17	9	5	9	37	12	8	2	9	5
Kvinner	115	11	15	7	6	1	28	14	6	4	17	6
0110 Strandvik	356	41	34	18	25	26	79	23	36	20	41	13
Menn	191	24	22	9	14	10	46	13	19	9	22	3
Kvinner	165	17	12	9	11	16	33	10	17	11	19	10
0111 Holdhus	273	32	38	21	16	17	72	22	10	8	26	11
Menn	140	14	21	10	8	11	41	10	6	3	11	5
Kvinner	133	18	17	11	8	6	31	12	4	5	15	6
0112 Øvre Hålandsdal	184	20	25	10	8	13	41	22	8	6	18	13
Menn	96	10	16	6	3	8	21	11	5	3	7	6
Kvinner	88	10	9	4	5	5	20	11	3	3	11	7
0113 Skogseid	64	3	4	6	7	6	9	13	3	6	2	5
Menn	36	1	2	4	4	5	7	9	-	2	1	1
Kvinner	28	2	2	2	3	1	2	4	3	4	1	4
02 Fusa sør	893	47	96	62	67	45	187	98	79	38	118	56
Menn	470	21	51	29	42	29	105	47	40	22	59	25
Kvinner	423	26	45	33	25	16	82	51	39	16	59	31
0201 Sævareid	195	8	17	12	17	9	38	26	25	8	23	12
Menn	105	6	11	6	11	4	21	12	13	4	13	4
Kvinner	90	2	6	6	6	5	17	14	12	4	10	8
0202 Engjavik	105	3	3	5	10	6	13	15	10	2	25	13
Menn	54	-	2	2	6	6	8	8	3	1	14	4
Kvinner	51	3	1	3	4	-	5	7	7	1	11	9
0203 Baldersheim	299	24	37	23	19	19	76	20	17	7	37	20
Menn	157	12	19	8	12	14	42	11	9	4	17	9
Kvinner	142	12	18	15	7	5	34	9	8	3	20	11

Tabell 26 (framh.). Folkemengd etter alder, kjønn og type bustadstrøk/grunnkrins. 3. november 1990

	I alt	Alder										
		0-6	7-15	16-19	20-24	25-29	30-49	50-59	60-66	67-69	70-79	80-
Delområde, grunnkrins og kjønn (framh.)												
0204 Nordtveit	147	8	18	14	13	7	32	22	9	6	11	7
Menn	81	2	8	10	9	3	17	13	5	3	5	6
Kvinner	66	6	10	4	4	4	15	9	4	3	6	1
0205 Sundvord	38	1	4	-	-	1	7	4	8	6	5	2
Menn	17	-	2	-	-	1	4	-	5	4	-	1
Kvinner	21	1	2	-	-	-	3	4	3	2	5	1
0206 Sundfjord	109	3	17	8	8	3	21	11	10	9	17	2
Menn	56	1	9	3	4	1	13	3	5	6	10	1
Kvinner	53	2	8	5	4	2	8	8	5	3	7	1
Uoppgitt	-	-	-	-	-	-	-	-	-	-	-	-

Tabell 27. Yrkesaktive 16 år og over i året, etter næring, kjønn og type bustadstrøk/grunnkrins.
3. november 1990

	I alt	Jord- bruk, skog- bruk, fiske og fangst	Oljeut- vinning og berg- verks- drift	Industri	Kraft- og vass- for- syning	Bygge- og anleggs- verk- sømd	Vare- handel, hotell- og resta- rant- verk- sømd	Transport, lagring, post- og telekom- munika- sjonar	Bank-, finan- sierings- og forsikrings- verksemd, eigedoms- drift og forretnings- messig teneste- yting	Offent- leg, sosial og privat tenes- teyting
Kommunen	1748	346	19	353	27	150	176	171	58	448
Menn	1030	220	18	272	25	142	52	133	33	135
Kvinner	718	126	1	81	2	8	124	38	25	313
Type bustadstrøk og kjønn										
Tettsteder										
Tettbygde strøk	110	5	1	18	1	12	7	10	3	53
Menn	60	4	1	11	1	11	2	6	3	21
Kvinner	50	1	-	7	-	1	5	4	-	32
5151 Eikelandosen	110	5	1	18	1	12	7	10	3	53
Menn	60	4	1	11	1	11	2	6	3	21
Kvinner	50	1	-	7	-	1	5	4	-	32
Spreittbygde strøk	1638	341	18	335	26	138	169	161	55	395
Menn	970	216	17	261	24	131	50	127	30	114
Kvinner	668	125	1	74	2	7	119	34	25	281
Uoppgitt	-	-	-	-	-	-	-	-	-	-
Delområde, grunnkrins og kjønn										
01 Fusa nord	1361	271	16	259	21	100	124	133	54	383
Menn	788	176	15	191	20	93	38	105	30	120
Kvinner	573	95	1	68	1	7	86	28	24	263
0101 Bogøy	88	18	2	17	2	3	6	17	1	22
Menn	52	7	2	13	2	3	2	17	-	6
Kvinner	36	11	-	4	-	-	4	-	1	16
0102 Holmefjord	137	28	2	30	2	11	11	14	3	36
Menn	80	20	2	24	2	10	4	10	3	5
Kvinner	57	8	-	6	-	1	7	4	-	31
0103 Havsgård	22	9	-	3	-	2	2	4	-	2
Menn	15	4	-	3	-	2	1	4	-	1
Kvinner	7	5	-	-	-	-	1	-	-	1
0104 Helland	217	30	2	40	6	22	17	11	5	84
Menn	124	18	2	31	5	21	4	6	4	33
Kvinner	93	12	-	9	1	1	13	5	1	51
0105 Eikeland	96	5	-	20	2	11	15	13	3	27
Menn	54	4	-	13	2	10	7	8	2	8
Kvinner	42	1	-	7	-	1	8	5	1	19
0106 Bergegrend	54	13	-	8	1	3	6	4	1	18
Menn	28	8	-	5	1	3	-	3	-	8
Kvinner	26	5	-	3	-	-	6	1	1	10
0107 Fusa	101	13	1	16	1	3	10	12	13	32
Menn	54	10	1	11	1	3	1	10	8	9
Kvinner	47	3	-	5	-	-	9	2	5	23
0108 Skjørsand	109	7	1	41	2	3	11	10	3	31
Menn	60	6	1	27	2	3	4	8	2	7
Kvinner	49	1	-	14	-	-	7	2	1	24
0109 Vinnes	117	25	3	28	-	6	5	8	2	40
Menn	70	15	2	21	-	6	-	7	2	17
Kvinner	47	10	1	7	-	-	5	1	-	23
0110 Strandvik	164	47	2	28	2	16	15	16	8	30
Menn	96	29	2	22	2	15	3	11	5	7
Kvinner	68	18	-	6	-	1	12	5	3	23
0111 Holdhus	132	24	3	14	3	13	17	11	12	35
Menn	78	17	3	9	3	12	8	9	4	13
Kvinner	54	7	-	5	-	1	9	2	8	22
0112 Øvre Hålandsdal	92	37	-	11	-	4	8	12	3	17
Menn	55	28	-	9	-	2	3	11	-	2
Kvinner	37	9	-	2	-	2	5	1	3	15
0113 Skogseid	32	15	-	3	-	3	1	1	-	9
Menn	22	10	-	3	-	3	1	1	-	4
Kvinner	10	5	-	-	-	-	-	-	-	5
02 Fusa sør	387	75	3	94	6	50	52	38	4	65
Menn	242	44	3	81	5	49	14	28	3	15
Kvinner	145	31	-	13	1	1	38	10	1	50
0201 Sævareid	93	12	-	19	2	10	14	14	2	20
Menn	55	6	-	16	1	10	6	11	1	4
Kvinner	38	6	-	3	1	-	8	3	1	16

Tabell 27 (framh.). Yrkesaktive 16 år og over i året, etter næring, kjønn og type bustadstrøk/grunnkrins. 3. november 1990

	I alt	Jord- bruk, skog- bruk, fiske og fangst	Oljeut- vinning og berg- verks- drift	Industri	Kraft- og vass- for- syning	Bygge- og anleggs- verk- semd	Vare- handel, hotell- og restau- rant- verk- semd	Transport, lagring, post- og telekom- munika- sjonar	Bank-, finan- sierings- og forsikrings- verksemd, eigedoms- drift og forretnings- messig teneste- yting	Offent- leg, sosial og privat tenes- teyting
Delområde, grunnkrins og kjønn (framh.)										
0202 Engjavik	39	5	1	11	2	4	8	-	1	7
Menn	27	4	1	10	2	4	-	-	1	5
Kvinner	12	1	-	1	-	-	8	-	-	2
0203 Baldersheim	122	29	2	21	2	24	12	11	-	21
Menn	76	15	2	18	2	24	5	7	-	3
Kvinner	46	14	-	3	-	-	7	4	-	18
0204 Nordtveit	78	12	-	29	-	10	11	7	1	8
Menn	52	8	-	26	-	9	2	5	1	1
Kvinner	26	4	-	3	-	1	9	2	-	7
0205 Sundvord	13	5	-	5	-	1	1	1	-	-
Menn	8	3	-	4	-	1	-	-	-	-
Kvinner	5	2	-	1	-	-	1	1	-	-
0206 Sundfjord	42	12	-	9	-	1	6	5	-	9
Menn	24	8	-	7	-	1	1	5	-	2
Kvinner	18	4	-	2	-	-	5	-	-	7
Uoppgitt	-	-	-	-	-	-	-	-	-	-

Tabell 28. Privathushald. Utvalde kjenneteikn for bustadstandard, og disponering av personbil.
 Bustadstrøk/grunnkrins. 3. november 1990

	Alle privat- hushald	Bustaden har både bad og WC	Kjøkken 6 m ² eller større	Bustaden bygd etter 1960	Hushaldet eig bustaden	Hushaldet dispo- nerer bil	Bustad- romma er på eitt plan	Bustaden ligg i 2. et. eller høgare og huset har ikkje heis
Kommunen	1301	1228	1176	629	1051	921	1180	88
Type bustadstrøk								
Tettstader								
Tettbygde strøk	79	77	74	41	66	58	74	7
5151 Eikølandsosen	79	77	74	41	66	58	74	7
Spreittbygde strøk	1222	1151	1102	588	985	863	1106	81
Uoppgitt	-	-	-	-	-	-	-	-
Delområde og grunnkrins								
01 Fusa nord	963	916	869	508	776	712	880	50
0101 Bogøy	72	69	64	30	59	47	68	4
0102 Holmefjord	91	83	81	48	75	69	79	3
0103 Havsgård	14	13	11	4	14	11	13	1
0104 Helland	130	127	126	80	105	106	124	6
0105 Eikeland	67	64	60	36	55	53	63	6
0106 Bergegrend	33	32	31	12	28	26	29	-
0107 Fusa	63	61	57	38	54	50	59	3
0108 Skjørnsand	86	81	69	59	62	63	73	8
0109 Vinnes	85	79	78	42	68	64	71	2
0110 Strandvik	147	139	133	70	112	97	138	7
0111 Holdhus	87	86	78	48	70	65	85	6
0112 Øvre Hålandsdal	64	60	58	32	52	49	59	1
0113 Skogseid	24	22	23	9	22	12	19	3
02 Fusa sør	338	312	307	121	275	209	300	38
0201 Sævareid	78	74	67	23	64	47	71	12
0202 Engjavik	45	40	38	13	32	21	39	3
0203 Baldersheim	108	100	103	43	83	72	95	13
0204 Nordtveit	50	50	48	23	45	39	48	5
0205 Sundvord	16	13	14	3	15	11	12	4
0206 Sundfjord	41	35	37	16	36	19	35	1
Uoppgitt	-	-	-	-	-	-	-	-

1241 FUSA

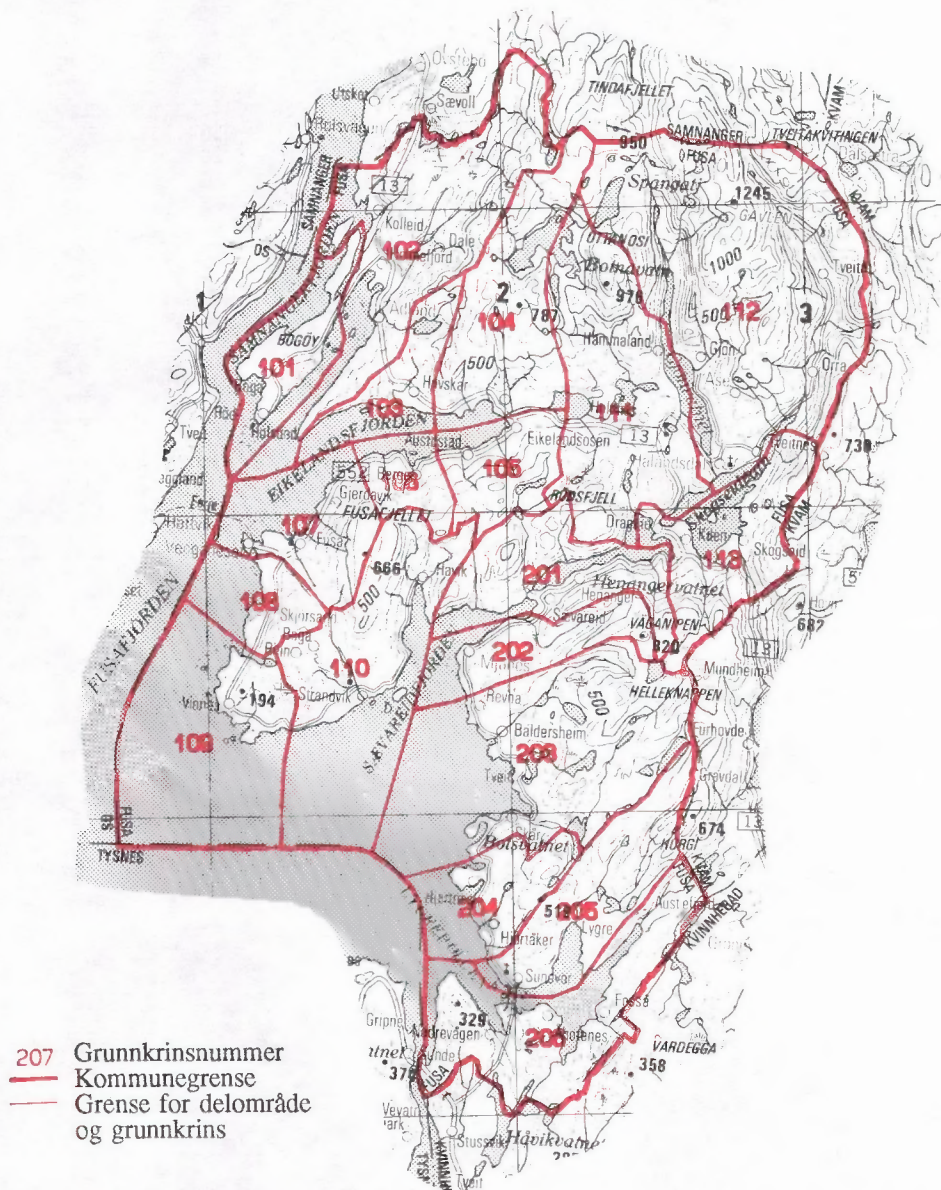

Kartgrunnlag M ca. 1:250 000
 Løyvenr. 74/91 Statens kartverk

Avgrensning av Eikelandsosen tettstad

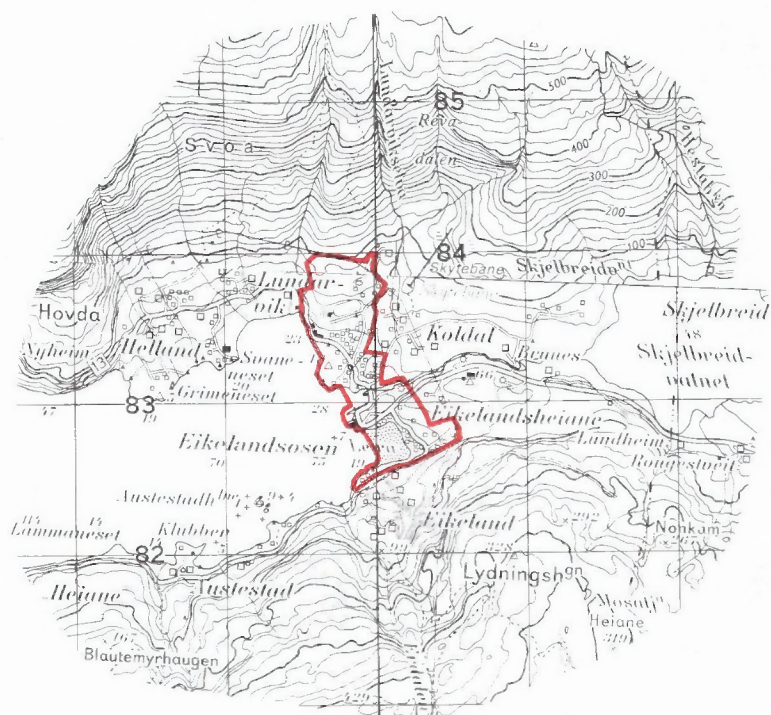

Kartgrunnlag M ca. 1:50 000
Løyvenr. 74/91 Statens kartverk



Fob 90

Folke- og bustadteljing 1990 blir gjennomført av Statistisk sentralbyrå

Oppgåvene er undergitt teleplikt. Dei vil berre bli nytta til å utarbeide statistikk og vil bli oppbevarte på ein trygg måte.

VIKTIG:
Bruk helst blyant eller blå/svart kulepenn

Slik:

Ikkje slik:



1 Kven bur du saman med i leilegheita?
Rettleiinga fortel kva vi meiner med ei leilegheit. Set fleire kryss om nødvendig.

- | | |
|--------------------------------------|--|
| <input type="checkbox"/> Ingen | <input type="checkbox"/> Sysken |
| <input type="checkbox"/> Ektemake | <input type="checkbox"/> Svigerforeldre, svigerinne, svoger, svigerbarn, tante, onkel, niese, nevø |
| <input type="checkbox"/> Sambuar | <input type="checkbox"/> Besteforeldre, barnebarn |
| <input type="checkbox"/> Dotter, son | <input type="checkbox"/> Andre personar |
| <input type="checkbox"/> Mor, far | |

2 Hadde du inntektsgivande arbeid i minst 100 timar i året frå 3. nov. 1989 til 2. nov. 1990?

Arbeid som ulønt familiemedlem i familiebedrift blir også rekna som inntektsgivande arbeid (t.d. butikk, gardsbruk).

- Ja Nei

! Svara du nei her, skal du ikkje fylla ut resten av denne sida.

3 Kor mange månader hadde du heiltids- og/eller deltidstarbeid i året frå 3. nov. 1989 til 2. nov. 1990?
Sjå rettleiinga.

Heiltid: månader

Deltid: månader

4 Før opp namn og adresse på den arbeidsstaden (bedrifta) der du hadde inntektsgivande arbeid lengst tid i året frå 3. nov. 1989 til 2. nov. 1990.

Med bedrift meiner vi fabrikk, butikk, gardsbruk, likningskontor e.l.

Namn:

Gate/veg:

Poststad:

5 Gjer greie for verksemda på denne arbeidsstaden så nøye som du kan.
Skriv t.d. produksjon av møblar, sal av bilar, bokhandel, jordbruk, utleige av maskiner, arkitektverksemd e.l.

Verksemd:

6 Kva for yrke (tittel) hadde du på denne arbeidsstaden?

Skriv t.d. heimhjelp, rørleggjar, frisør, sjukepleiar, reingjeringshjelp, kokk, platearbeidar, salskonsulent, førskulelærar e.l.

Yrke:

7 Korleis er/var du knytt til arbeidsstaden du nemnde i spørsmål 4?

- Som fast eller mellombels tilsett
- Som sjølvstendig næringsdrivande (eigar)
- Som familiemedlem utan fast lønn i familiebedrift

8 Hadde du inntektsgivande arbeid i veka 27. okt. - 2. nov. 1990?
Sjå rettleiinga.

- Ja Nei

! Svara du nei her, skal du ikkje fylla ut resten av denne sida.

9 Kva er den vanlege/avtala arbeidstida di i veka?

- 1-9 timar 30-34 timar
- 10-19 timar 35-39 timar
- 20-29 timar 40 timar eller meir

10 Kor mange timar inntektsgivande arbeid utførte du i veka 27. okt. - 2. nov.?

- 1-9 timar 35-39 timar
- 10-19 timar 40 timar eller meir
- 20-29 timar Ingen, eg arbeidde ikkje denne veka
- 30-34 timar

! Arbeidde du ikkje denne veka, skal du ikkje fylla ut resten av denne sida.

11 Kvar møtte du på arbeid i veka 27. okt. - 2. nov.?

Sjå rettleiinga.

- Eg møtte fast på same arbeidsstaden/adressa som eg førte opp i spørsmål 4

- Eg møtte fast på ein annan stad.
Skriv adressa

Kommune:

Gate/veg:

Poststad:

- Eg møtte på ulike stader denne veka

! Møtte du på ulike stader denne veka, skal du ikkje fylla ut resten av denne sida.

12 Kor mange gonger reiste eller gjekk du frå heimstaden din til arbeidsstaden i veka 27. okt. - 2. nov.?

Med heimstad meiner vi adressa i namnefeltet øvst på skjemaet.

- Ingen, eg bur på arbeidsstaden (arbeider heime) 1 gong

- 2-3 gonger

- Ingen, eg var ikkje på heimstaden denne veka 4 gonger eller fleire

! Reiste du ikkje denne veka, skal du ikkje fylla ut resten av denne sida.

13 Kor lang tid brukte du til vanleg frå heimstaden til arbeidsstaden (ein veg) i veka 27. okt. - 2. nov.?

- Under 15 min 45-59 min

- 15-29 min 60-89 min

- 30-44 min 90 min eller meir

14 Kva for transportmiddel brukte du til vanleg frå heimstaden til arbeidsstaden (ein veg) i veka 27. okt. - 2. nov.?
Set fleire kryss om nødvendig.

- Bil Båt

- Buss Brukte sykkel, gjekk i meir enn 10 min

- Tog, trikk, T-bane Anna

VIKTIG:
Bruk helst
blå/svart kulepenn

 Slik:

 Ikkje slik:

Spørsmåla på denne sida gjeld leilegheita der oppgavegivaren er registrert som busett 3. november 1990 i Folkeregisteret, sjå adressa i namnefeltet på den andre sida.

- 1 Har andre som bur i leilegheita fått bustadskjema? Ja Nei

Dersom det er motteke eitt bustadskjema i leilegheita, skal det fyllast ut og sendast tilbake i svarkonvolutten saman med alle personskjema.

Dersom fleire i leilegheita har fått bustadskjema, treng de berre svare på spørsmåla om bustaden (leilegheita) på eitt av dei. For kvar leilegheit skal det nyttast berre ein svarkonvolutt. Send derfor alle skjema frå dei busette i leilegheita tilbake i den same svarkonvolutten.

- 2 Kor mange rom på 6 m² eller meir er det i leilegheita? Ta ikkje med kjøkken, gang, bad o.l.

 1 2 3 4 5

 6 7 8 9 eller fleire

- 3 Kor stor er leilegheita målt i kvadratmeter? Ta med alle rom til bustadformål, også kjøkken, gang, bad o.l.

 Under 50 m² 100-129 m²
 50-59 m² 130-149 m²
 60-79 m² 150-199 m²
 80-99 m² 200 m² eller meir

- 4 Kor stort er kjøkkenet i leilegheita?

 6 m² eller større Det er ikkje kjøkken i leilegheita

 Mindre enn 6 m²

- 5 Er det bad eller dusj inne i leilegheita?

 Ja Nei

- 6 Er det vassklosett inne i leilegheita?

 Ja Nei

- 7 Kva slags kjelder til oppvarming er det i leilegheita?

 Sentralvarme (radiatorar e.l.) Omnar for flytande brensel (olje, parafin e.l.)

 Elektriske omnar, varmekablar e.l. Omnar for fast brensel (ved, koks e.l.)

- 8 Har leilegheita kjøkken, bad/dusj, wc og minst eitt bustadrom i same etasje?

 Ja Nei

- 9 Kva etasje ligg leilegheita i? Set fleire kryss dersom leilegheita har bustadrom i fleire etasjar.

 Kjellaretasje Underetasje

 1. 2. 3. 4. 5. eller høgare

- 10 Kva slags eige-/leigeforhold er det til leilegheita? Set berre eitt kryss.

 Eg/vi eig ho gjennom eit burettslag eller bustadaksjeselskap

 Eg/vi eig ho aleine eller saman med andre

 Eg/vi leiger ho gjennom arbeidet (tenestebustad)

 Eg/vi leiger ho for eit avgrensa tidsrom

 Eg/vi leiger ho på andre vilkår

- 11 Kor mange personbilar disponerer dei som bur i leilegheita?

 Ingen 1 2 3 eller fleire

- 12 Sorterer hushaldet til vanleg avfallet sitt? Set berre kryss for avfallstypar som blir leverte/henta etter at dei er sorterte ut.

 Inga særskild sortering. Praktisk vanskeleg, manglar tilbod e.l.

 Papir Måling, lakk, olje e.l.

 Glas Anna avfall

 Batteri

- 13 Kva slags hus ligg leilegheita i? Sjå rettleiinga.

 Frittliggjande einestad eller våningshus knytt til gardsdrift

 Hus i kjede, rekkjehus, terrassehus eller vertikaldelt tomannsbustad

 Horisontaldelt tomannsbustad eller anna bustadbygg med mindre enn 3 etasjar

 Blokk, leigegard eller anna bustadbygg med 3 etasjar eller meir

 Forretningsbygg, pensjonat, aldersheim, militærforlegning eller anna bygg for felleleshald

- 14 Er det heis i huset?

 Ja Nei

- 15 Kor mange leilegheiter er det i huset?

 1 2 3 4 5

 6 7 8 9 eller fleire

- 16 Når vart huset bygd? (opphavleg byggjeår)

 1900 eller før 1946 - 1960

 1901 - 1920 1961 - 1970

 1921 - 1940 1971 - 1980

 1941 - 1945 1981 - 1990

Pris kr 50,00

Publikasjonen kjem ut i kommisjon hos Universitetsforlaget, Oslo, og er til salgs hos alle bokhandlarar.

ISBN 82-537-3322-4