

1444 HORNINDAL



Folke- og bustadteljing 1990

Hornindal

**FOLKE- OG BUSTADTELJING
1990**

KOMMUNEHEFTE

1444 HORNINDAL

**STATISTISK SENTRALBYRÅ
OSLO-KONGSVINGER 1991**

ISBN 82-537-3244-9

EMNEGRUPPE
31 Folketellinger

ANDRE EMNEORD
Arbeidstid
Befolkning
Boliger
Grunnkretser
Husholdninger
Sysselsetting
Yrkesaktive

Forord

Hovudformålet med Folke- og bustadteljing 1990 er å gi eit bilete av befolkningen og levekåra i det norske samfunnet.

Eit anna viktig formål er å gi statistikk for mindre geografiske område som kommunar og delar av kommunar. For å dekkje dette formålet gir Statistisk sentralbyrå ut eit statistisk hefte for kvar kommune.

Når kommunehefta for alle kommunane i eit fylke er publiserte, vil det bli laga eit samandrag for fylket med tabellar som svarar til dei som finst i kommunehefta. Når alle kommunane i landet har fått hefta sine, vil det også bli laga eit samandrag for heile landet.

Innan utgangen av 1992 vil det vere etablert ein endeleg folketeljingsfil, og det blir utarbeidd eit hefte som dokumenterer folketeljingsprosjektet.

Resultata frå FoB90 vil i tillegg vere tilgjengelege i databasar i SSB, bl.a. Regionalstatistisk database. Det er vidare planar om ei spreining av folketeljingsdata i samband med publisering av annan statistikk frå SSB. Resultata vil ein også kunne få på maskinlesbar form. Brukarar som ønskjer meir omfattande bearbeiding av materialet vil få dette gjort i SSB mot å betale kostnadene.

Oslo/Kongsvinger, 4. desember 1991

Svein Longva

Jan Furseth

Innhald

	Side
Tabellregister	6
Figurdel	7
Tekstdel	
1. Formål	8
2. Opplegg og gjennomføring	8
2.1. Kva statistikken omfattar	8
2.2. Grunnlag for statistikken	8
2.3. Datainnsamling	8
3. Feilkjelder og uvisse resultat	8
4. Einingar, geografiske nivå og kjennemerke	9
4.1. Einingar	9
4.2. Geografiske nivå	10
4.3. Kjennemerke	11
4.3.1. Personkjennemerke	11
4.3.2. Bustadkjennemerke	14
4.3.3. Hushaldskjennemerke	15
5. Merknader til tabellane	16
Tabelldel	17
Vedlegg	
Kart over grunnkrinsar	
Kart over tettstader	
Personskjema	
Bustadskjema	

Standardteikn i tabellar

- Null
- 0,0 Mindre enn 0,5 av den brukte eininga

Tabellregister

	Side
1. Folkemengd ved folketeljningane 1875 - 1990, etter kommunegrenser pr. 3. november 1990	17
2. Folkemengd etter kjønn, ekteskapeleg status og alder. 3. november 1990	17
3. Hovudtal for utdanning. Personar 16-66 år etter yrkesaktivitet, arbeidstid i året, kjønn og utdanning. 3. november 1989 - 2. november 1990	18
4. Personar 16 år og over. Hovudtal for yrkesaktivitet i året 3. november 1989 - 2. november 1990 .	19
5. Hovudtal for yrkesaktive i året 3. november 1989 - 2. november 1990	20
6. Yrkesaktive 16 år og over, etter alder og næring/yrkesfelt. 3. november 1989 - 2. november 1990 .	21
7. Yrkesaktive 16 år og over, etter kjønn, arbeidstid i året og næring/yrkesfelt. 3. november 1989 - 2. november 1990	22
8. Hovudtal for yrkesaktive i veka 27. oktober - 2. november 1990, etter vanleg/avtala arbeidstid . . .	24
9. Yrkesaktive 16 år og over i veka 27. oktober - 2. november 1990, etter kjønn, vanleg/avtala arbeidstid og næring/yrkesfelt	25
10. Yrkesaktive 16 år og over med fast oppmøteplass på arbeid i veka 27. oktober - 2. november 1990, etter talet på arbeidsreiser, reisetid og yrkesfelt/oppmøteplass	26
11. Yrkesaktive 16 år og over med fast arbeidsreise i veka 27. oktober - 2. november 1990, etter reisemåte, oppmøteplass, talet på arbeidsreiser, reisetid og etter reisemåte, kjønn og alder	27
12. Bustader og busette. Hustype, talet på rom, kjøkken. 3. november 1990	28
13. Bustader, rom og busette, etter hustype. 3. november 1990	28
14. Bustader etter eigeform og areal. Rom og busette, etter eigeform. 3. november 1990	28
15. Bustader etter talet på rom og talet på busette. 3. november 1990	29
16. Bustader etter byggjeår for huset og hustype/eigeform/kjelde til oppvarming. Busette og rom, etter byggjeår for huset. 3. november 1990	29
17. Bustader og busette. Sanitærutstyr, storleik og tilgjenge. 3. november 1990	30
18. Bustader etter standardindikatorar. Busette etter alder og standardindikatorar. 3. november 1990 . .	31
19. Hushald, familiar og personar, etter hushaldstipe. Hushald etter hushaldstipe og talet på familiar i hushaldet/yrkesaktivitet i hushaldet/eigeform/talet på rom i bustaden og kjøkken. 3. november 1990	32
20. Hushald, familiar og personar, etter hushaldsstorleik/hushaldstipe. Absolutte tal og prosent. 3. november 1990	33
21. Hushald etter hushaldstipe og disponering av personbil/sortering av avfall. 3. november 1990	34
22. Familiar i privathushald etter familietype. Personar etter alder og familietype. 3. november 1990	34
23. Hovudtal for par og personar i par. 3. november 1990	35
24. Barn 0-17 år etter alder, familietype og mors/fars yrkesaktivitet i veka 27. oktober - 2. november 1990	35
25. Personar 67 år og over. Alder, talet på personar i hushaldet, hushaldstipe og indikatorar for bustadstandard. 3. november 1990	36
26. Folkemengd etter alder, kjønn og type bustadstrøk/grunnkrins. 3. november 1990	37
27. Yrkesaktive 16 år og over i året, etter næring, kjønn og type bustadstrøk/grunnkrins. 3. november 1990	38
28. Privathushald. Utvalde kjenneteikn for bustadstandard, og disponering av personbil. Bustadstrøk/grunnkrins. 3. november 1990	39

Figur 1. Yrkesaktive 16 år og over, etter næring. Prosent. 1980 og 1990

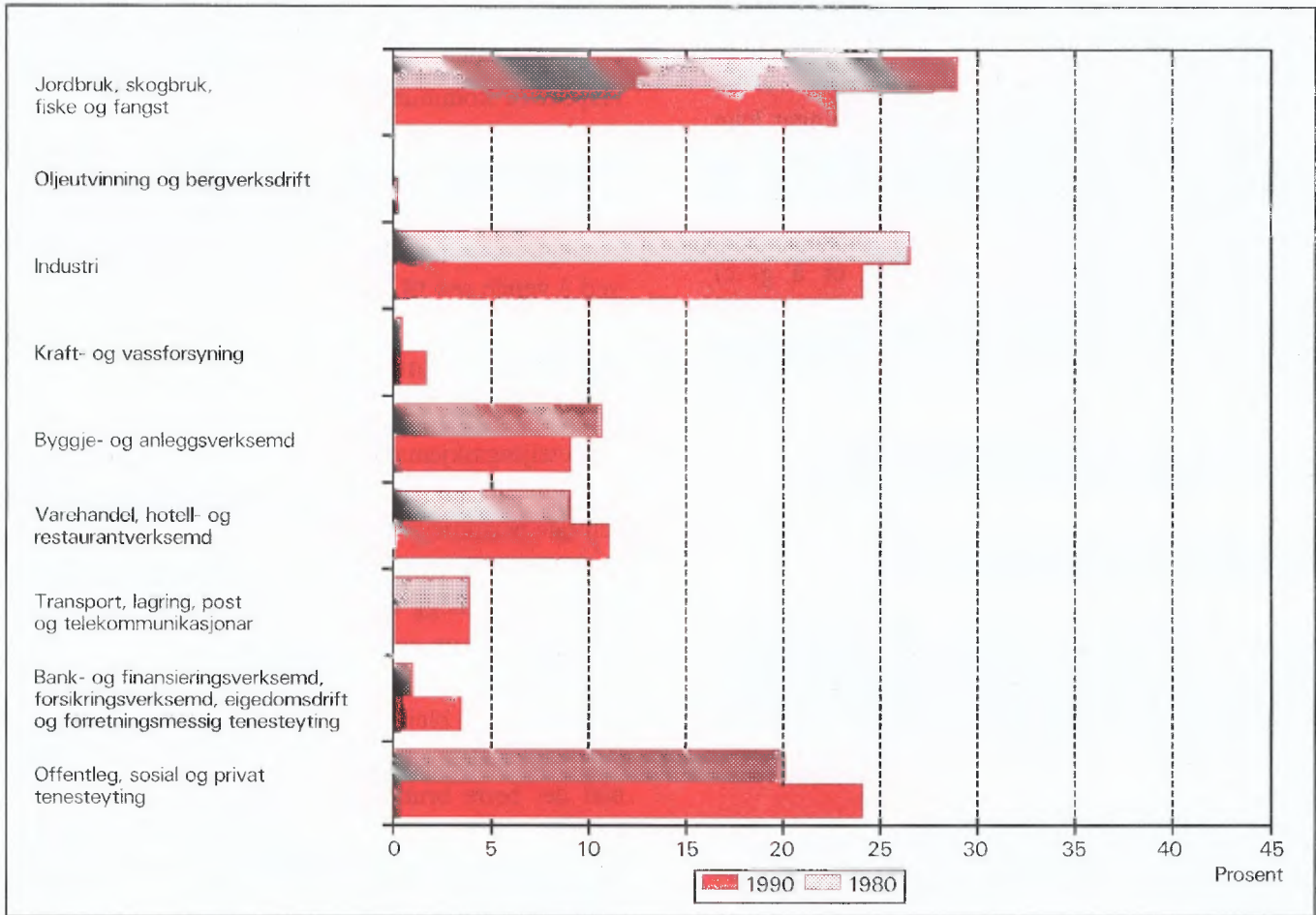

Figur 2. Hovudtal for bustadstandard og disponering av bil. Prosent. 1980 og 1990

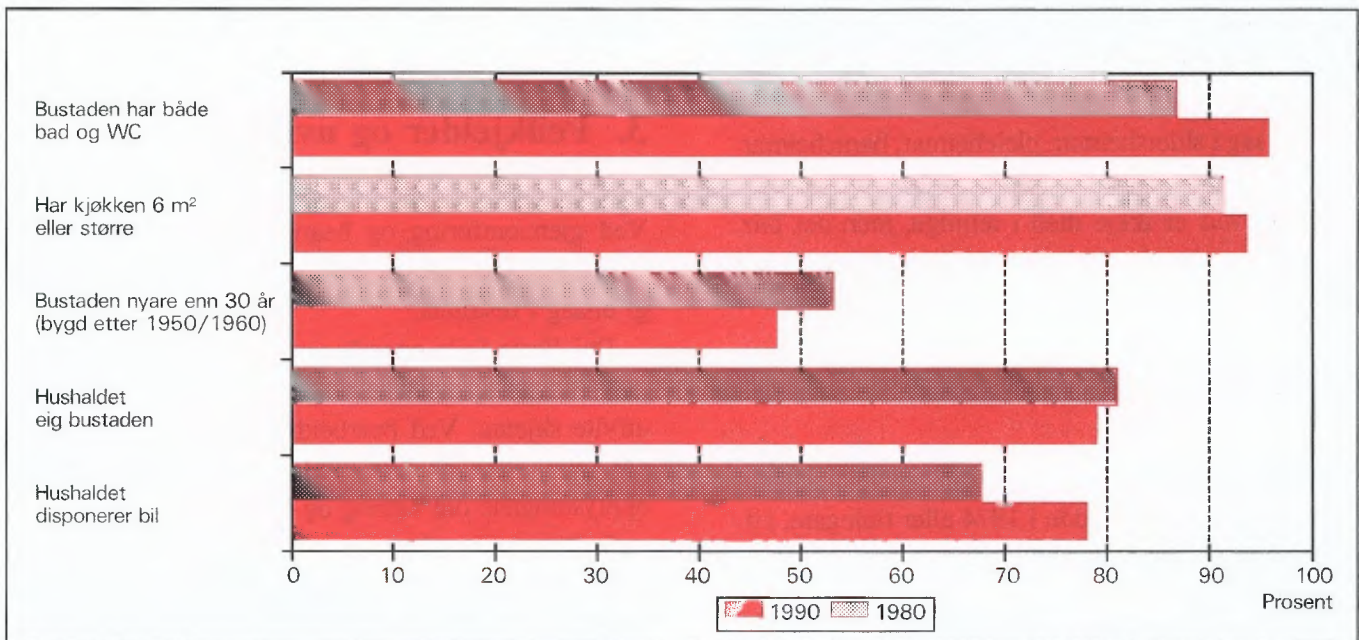

1. Formål

Hovudformålet med Folke- og bustadteljing 1990 (FoB90) er å gi eit bilete av befolkningen og levkåra i det norske samfunnet. Moderne folketeljingar legg stor vekt på å sjå opplysningar om bustader og butilhøve, sysselsetjing og yrke, utdannings- og inntektsforhold, arbeidsreiser mv. i samanheng.

Formålet med denne publikasjonen er å gi ei omtale av kvar kommune, og av område som er mindre enn ein kommune (delområde, krinsar, tettstader).

2. Opplegg og gjennomføring

2.1. Kva statistikken omfattar

FoB90 omfattar alle personar (også utanlandske statsborgarar) som var registrerte som busette i Noreg på teljingstidspunktet 3. november 1990, i samsvar med forskriftene om føring og ordning av folke-registra.

Bustadteljinga har med alle privatbustader der minst éin person var registrert som busett 3. november 1990.

Teljinga omfattar *ikkje* bustader der det ikkje budde folk eller der det budde nokon berre mellombels (t.d. ugifte personar som oppheldt seg utanom foreldreheimen på grunn av skolegang). Det er heller ikkje henta inn opplysningar om bustaden for dei som oppheldt seg i aldersheimar, pleieheimar, barneheimar og andre fellesinstitusjonar og får stell og tilsyn der.

Eininga *hus* er ikkje med i teljinga, men det blir gitt nokre opplysningar om det huset som bustaden ligg i.

2.2. Grunnlag for statistikken

I kommunar med færre enn 6 000 innbyggjarar fekk alle personar som var fødde i 1974 eller tidlegare, eit personskjema. Den eldste i kvar familie fekk i tillegg eit bustadskjema.

Svara på spørsmåla på desse utgjer dei fleste opplysningane i folke- og bustadteljinga. Dei andre oppgåvene kjem frå ulike statistiske og administrative register. Dei viktigaste registerkjennemerka er kjønn, alder og andre demografiske kjennemerke og utdanning.

I kommunar med 6 000 eller fleire innbyggjarar er det henta inn opplysningar på skjema berre frå eit utval av befolkningen 16 år og over. Teljingsopp-
legget i utvalskommunane blir omtala i hefta for dei respektive kommunane, og i det informasjonsheftet som er nemnt.

Det er laga eit eige informasjonshefte som m.a. gjer greie for bakgrunn, metode, fagleg innhald og opplegg for bearbeiding av teljinga. Heftet kan ein få ved å vende seg til SSB, Folketeljingskontoret.

2.3. Datainnsamling

Folketeljingsskjema blei sende i posten direkte til kvar einskild oppgåvegivar. Namn og adresse frå Det sentrale personregister (DSP) blei førde på i førehand.

Alle oppgåvegivarane fekk eit personskjema med rettleiing. I tillegg fekk den eldste i kvar familie eit bustadskjema og ein svarkonvolutt.

Utfylte skjema frå alle oppgåvegivarane i leileg-
heita/bustaden blei sende samla tilbake i svarkonvo-
lutt. Der det budde fleire familiar i same bustad,
blei det berre brukt éin svarkonvolutt og berre eitt
bustadskjema blei utfylt. Innsamlingsmetoden gav
derfor grunnlag for å gruppere personar til hushald
(sjå nedanfor).

Personar som ikkje hadde sendt inn folketeljings-
skjema til rett tid, fekk tilsendt inntil to adresserte
purringar.

3. Feilkjelder og uvisse resultat

Ved gjennomføring og bearbeiding av ei statistisk
undersøking vil det alltid kunne oppstå feil som kan
gi utslag i resultat.

Dei fleste feila oppstår vanlegvis under oppgave-
innhentinga og kjem av urette svar eller mangelfullt
utfylte skjema. Ved bearbeiding kan det oppstå feil
når opplysningane blir koda, i vårt tilfelle spesielt
opplysningane om næring og yrke.

SSB har ikkje kontakta oppgåvegivarane dersom
det vart funne feil eller manglar ved utfyllinga.
Materialet har likevel gjennomgått omfattande maski-
nelle kontroll- og opprettingsrutinar. For kjennemer-
ke med uoppsett svar er det rekna ut eit mest mogleg
sannsynleg svar på grunnlag av dei andre opplys-
ningane personen har gitt og ut frå svara frå andre
oppgåvegivarar.

Kontroll- og opprettingsrutinane vil bli nærare omtala i publikasjonen som dokumenterer FoB90-prosjektet. Publikasjonen vil bli gitt ut sist i 1992.

SSB gjennomfører ei kvalitetsundersøking i samband med folketeljinga. Undersøkinga tek sikte på å kontrollere kvaliteten av hushaldssamansetjinga i folketeljinga. Vidare skal ein vurdere eventuelle konsekvensar for statistikken av å nytte regelverket i folkeregisterlova som grunnlag for geografisk plassering av befolkningen. Ein ventar at resultatata vil liggje føre i 1992.

4. Einingar, geografiske nivå og kjennemerke

Når ikkje anna er nemnt, gjeld opplysningane situasjonen 3. november 1990.

4.1. Einingar

Person

Teljinga omfattar alle personar som etter folkeregistret er registrert som busett i Noreg på teljingsdagen 3. november 1990. Kven som skal reknast som busett og kvar dei skal ha adressa si, går fram av forskriftene om føring og ordning av folkeregistra.

Busette

Med busette meiner vi personar busette i privathushald. Talet på *busette i alt* vil derfor vere mindre enn talet på *personar i alt* i kommunen (folkemengd).

Barn

I tabellane 19-21 og 23-24 omfattar omgrepet *Barn* ugifte heimebuande barn under 18 år som er registrerte busette i familien til minst ein av foreldra eller andre føresette. Eldre barn som bur i heimen, er ikkje rekna som barn etter denne definisjonen.

Par (ektepar og sambuarpar)

Som *Par* blir rekna gifte par og sambuarpar.

Gifte par er ektepar som er registrerte busette i same privatbustad, aldersheim, pleieheim e.l.

Sambuarpar er personar som lever saman i ekteskapsliknande forhold utan å ha inngått formelt ekteskap.

Begge personane i eit par må vere registrerte som busette på same adressa.

Familie

Som familie reknar vi:

- ektepar og eventuelle ugifte heimebuande barn utan omsyn til alderen på barnet
- mor/far med ugifte heimebuande barn utan omsyn til alderen på barnet
- kvar enkelt person som ikkje hører med i gruppene over (einsleg)

Eit familienummer er eitt av kjennemerka for kvar person i Det sentrale personregister. Grupperinga til familie i teljinga er gjort med utgangspunkt i dette familienummeret.

Alle i ein familie i teljinga må vere registrerte busette på same adressa (same kommune og poststad), og dei kan berre inngå i eitt hushald. Personar, t.d. ektefellar, som etter denne regelen er plasserte på kvar sin stad, er ikkje grupperte til same familie i teljinga, sjølv om dei har likt familienummer i Det sentrale personregister.

Barn som har gått ut av familien fordi dei har fått eigne barn, har meldt flytting og/eller inngått ekteskap, blir aldri rekna til foreldra sin familie på eit seinare tidspunkt. Når t.d. eit ektepar bur saman med eit skilt barn, utgjer ektefellane og barnet kvar sin familie.

Ein familie kan aldri bestå av meir enn to generasjonar.

Ugifte sysken som bur saman i ein bustad der ingen av foreldra er busette, blir rekna som kvar sin éinpersonfamilie.

Personar med ukjend bustad eller familienummer blir rekna som einslege (éinpersonfamiliar).

I eit sambuarpar utgjer kvar sambuar sin eigen familie saman med eigne barn. Felles barn er med i familien til éin av foreldra.

Hushald

Til same hushald er rekna personar som er registrerte busette i same bustad. Slike hushald blir kalla *bustadhushald*. Eit hushald kan vere samansett av ein eller fleire familiar. Grupperinga av personar til bustadhushald er hovudsakleg gjort ut frå innsendingsmåten (felles retur) og opplysningar gitt i teljings skjemaet. Sjølv om Det sentrale personregister ikkje gir oversikt over kven som bur saman i kvar einskild bustad, er adresseopplysningane i registeret nytta som eit supplement i arbeidet med å konstruere hushaldet.

I teljinga blir det skilt mellom privat- og felleshushald.

Grappa *Privathushald* omfattar personar som er registrerte som busette i same privatbustad. Sidan alle opplysningane om hushald i teljinga er knytt til denne typen, er talet på hushald i alt derfor lik talet på privathushald.

Til *Felleshushald* er rekna slike som er registrerte busette i aldersheimar, pleieheimar, barneheimar o.l., og som får stell og tilsyn der. Tilsette som er busette i/ved felleshushaldet, er alltid rekna som busette i privathushald. Det same gjeld militært personell som er registrerte busette i forlegningen.

Folketeljinga gir ikkje statistikk over felleshushald. Det er hovudsakleg fordi personar som oppheld seg på institusjon, men som er registrerte busette i heimen, tilhører privathushaldet dei er registrerte i. Ein statistikk på dette grunnlaget ville derfor gi eit misvisande bilete.

Bustad (leilegheit)

Ein bustad er eitt eller fleire rom som er bygde eller ombygde til heilårs privatbustad for ein eller fleire personar. Det må vere tilgjenge til rommet/romma utan at ein må gå gjennom ein annan bustad. For å gjere det enkelt blir det i tabellane brukt nemninga bustad i staden for privatbustad.

Ein bustad er t.d. rekkjehusleilegheit, leilegheit i tomannsbustad, leilegheit i leigegard, blokkleilegheit og hybelleilegheit. Einebustad er også leilegheit.

Ein hybel i privathus er ein bustad dersom han har eigen inngang. I hybelhus er kvar hybel rekna som eigen bustad, også der rom som t.d. kjøkken og bad er felles. Leilegheiter og hyblar som blir disponerte av privathushald i sjukehus, institusjonar, militærforlegningar o.l., er alltid rekna som eigen bustad.

I somme tilfelle kan ein bustad omfatte meir enn ei leilegheit. Det gjeld når personar i same familie (t.d. ugifte barn) bur i eiga leilegheit (t.d. hybelleilegheit) på same adressa som resten av familien. I slike tilfelle omfattar bustaden alle leilegheitene som familiemedlemmane brukar.

Fordi omgrepet bustadhushald blir brukt, blir talet på bustader det same som talet på privathushald i teljinga.

Det er ikkje innhenta oppgåver for bustader der ingen er registrert busett (sjå avsnitt 2.1).

Hus er ikkje eiga eining i teljinga, men bustadkjennemerka omfattar nokre opplysningar om huset som bustaden ligg i.

4.2. Geografiske nivå

Grunnkrins, delområde

Grunnkrinsane er utforma slik at dei skal vere stabile over ein rimeleg tidsperiode. Ein grunnkrins er eit samanhengande geografisk område, og har mest mogleg einsarta natur, næringsgrunnlag, kommunikasjonsforhold og busetnad. Folkemengd og areal bør ikkje variere for sterkt. Visse variasjonar i befolkningsgrunnlaget finst likevel - ein krins i spreittbygde strøk kan ha under 100 innbyggjarar, medan dei tettast utbygde byområda kan ha over 1 000.

Fordi krinsen skal vere stabil, er han ikkje knytta opp til tettstadsavgrensinga. Ein krins kan derfor innehalde både tett og spreitt busetnad.

Det er ikkje stilt krav om at grunnkrinsgrensene skal falle saman med grensene for kyrkjesokn, skole- eller valkrinsar.

Landet er delt inn i om lag 13 600 grunnkrinsar.

Grunnkrinsane er grupperte saman til *delområde* (bydelar/bygdslag). I eit delområde er det vanlegvis 1 000 - 3 000 personar i spreittbygde strøk og 3 000 - 5 000 i tettbygde. I alt er det om lag 1 550 delområde i landet.

Alle adressene i landet er gitt kodar for grunnkrins og delområde. Kodane er ein del av datagrunnlaget i Det sentrale personregister. Grunnkrinsinndelinga i FoB90 kan samanliknast med FoB80. I visse tilfelle (ved krinsdelingar i perioden) må samanlikninga skje med utgangspunkt i grupper av 1990-krinsar.

Kart over grunnkrinsar og delområde er med som vedlegg til heftet.

Kommune

Vi går ut i frå at kvar einskild person i teljinga har bustaden sin i den kommunen og den bustaden der vedkommande var registrert som busett i Folkeregistret 3. november 1990.

Hovudregelen er at ein person skal registrerast som busett der han eller ho tar døgnkvila si. Dei viktigaste unntaka frå denne hovudregelen gjeld:

- Ugifte personar som pga. studier, skolegang eller verneplikts-/sivilteneste oppheld seg utanom foreldra/forsørgjaren sin bustad. Dei skal vere registrerte i foreldra/forsørgjaren sin bustad.
- Gifte personar som det meste av tida må bu borte frå heimen pga. arbeid, studier, verneplikts-/sivilteneste (t.d. yrkesaktive som er vekependlarar). Dei skal vere registrerte i ektefellen sin felles bustad.
- Personar som er innlagde på sjukehus eller sette inn i fengsel, arbeidsanstalt e.l. Dei skal vere registrerte der dei var busette før dei blei innlagde/innsette.

Personar som ikkje kan knytast til ein bestemt bustad, blir rekna til gruppa *Utan fast opphaldsstad*. Dei er rekna med i den kommunen der dei sist hadde fast bustad.

Det er ikkje innhenta opplysningar om mellombels bustad. Folketeljninga gir derfor ikkje oppgåver over den eksisterande befolkningen.

Tettstad

For at ei hussamling skal reknast som tettstad, må det bu minst 200 personar der, og avstanden mellom husa må normalt ikkje overstige 50 meter. Det er tillate med avvik etter skjøn for område som ikkje skal eller kan bli busette. Dette kan t.d. vere parkar, idrettsanlegg, industriområde, eller naturlege hindringar som elvar eller dyrkbare område. Hussamlingane som naturleg hører med til tettstaden, blir tekne med i ein avstand på 400 meter frå tettstadkjernen.

Tettstadsavgrensinga er uavhengig av grunnkrinsinndelinga, og kan også gå på tvers av kommuneinndelinga.

Kart over tettstadene i kommunen er med som vedlegg til heftet.

Tal for kvar einskild tettstad er gitt i tabellane 26-28, under *Tettbygde strøk*.

4.3. Kjennemerke

4.3.1. Personkjennemerke

Alder

I fordelinga etter alder er kvar person gruppert etter alder pr. 31. desember 1990. (Alder = 1990 minus fødselsår.)

Arbeidsreiser - generelt

Arbeidsreiseopplysningane omfattar oppmøteplass, talet på arbeidsreiser, reisetid og reisemåte (sjå dette). Kjennemerka gjeld personar 16 år og over som *utførte* inntektsgivande arbeid i teljingsveka frå 27. oktober til 2. november 1990 og som hadde ein *fast* oppmøteplass. Arbeidsreiseopplysningane gjeld reisa frå heimstaden (registrert bustad) til arbeidsstaden.

Det blei lagt spesiell vekt på utforminga av arbeidsreisespørsmåla. Både i spørsmålsteksten og rettleiinga blei det forklart at *heimstaden* er den bustadadressa som vedkommande var registrert som busett på i Folkeregisteret 3. november 1990.

Arbeidsreiser - talet på

Talet på arbeidsreiser er dei gongene oppgavegivaren reiste *frå* heimstaden *til* arbeidsstaden (éin veg) i teljingsveka. Med *Heimstad* meiner vi alltid den bustadadressa som vedkommande er registrert busett på. For personar som budde mellombels på t.d. hybel eller brakke denne veka, er reisa mellom hybelen/brakka og arbeidsstad ikkje teken med. Personar som arbeidde i heimen (t.d. bønder) er grupperte til *reiste ikkje*. Det same gjeld personar som ikkje var på heimstaden i teljingsveka.

Arbeidstid

Teljninga har opplysningar om arbeidstid både i året (12-månadersperioden), og i teljingsveka frå 27. oktober til 2. november 1990. For veka er det dessutan eit skilje mellom vanleg/avtala og faktisk arbeidstid.

Arbeidstid i året

I FoB90 er årleg arbeidstid det samla talet på heile månader som vedkommande hadde arbeid, heiltid og/eller deltid, i alle arbeidsforhold. Som heiltid er rekna samla arbeidstid på 30 timar eller meir i veka, noe som svarar til 120 timar eller meir over ein 4-vekersperiode. Fråvære er ikkje trekt frå. Summen av månader med heiltids- og deltidsarbeid kan høgst vere 12.

Arbeidstid i veka (vanleg/avtala)

Den avtala arbeidstida i veka er gitt i timeverk og viser det timetalet den yrkesaktive har avtale om. For yrkesaktive som ikkje hadde inngått avtale om ei bestemt arbeidstid, gjeld oppgåva den gjennomsnittlege arbeidstida. Det same gjeld for personar med

varierende arbeidstid eller for dei som har skiftarbeid kombinert med friperiodar. Faste førebuingar ut over ordinær arbeidstid er inkludert (lærarar). Arbeidstid i fleire arbeidsforhold skulle summerast. Betalt fråvære er ikkje trekt frå, medan tilfeldig meirarbeid (sesong-variasjonar, overtid) derimot ikkje er lagt til.

Arbeidstid i veka (utført)

Faktisk utført arbeidstid er oppgitt i timeverk. Overtid og anna ekstraarbeid er rekna med, men omgrepet omfattar ikkje fråvære på grunn av sjukdom, ferie, permisjon med lønn o.l. Personar som ikkje var på arbeid i teljingsveka, t.d. på grunn av skift- eller turnusfridagar, utførte ikkje inntektsgivande arbeid denne veka.

Bustad

Sjå *Kommune* i avsnitt 4.2.

Bustadstrøk (tettbygd - spreittbygd)

Sjå *Tettstad* i avsnitt 4.2.

Ekteskapeleg status

Det er brukt fire hovudgrupperingar etter ekteskapeleg status, nemleg ugifte, gifte, enkjer/enkjemenn og separerte/skilde. Ekteskapeleg status omtalar den formelle situasjonen, ikkje faktiske samlivsforhold (sambuarar).

Familietype

Under omtalen av eininga *familie* (avsnitt 4.1 ovanfor) er det gjort greie for kven som skal reknast til same familie. På grunnlag av kva for personar som inngår i familien og kva for ekteskapeleg status dei har, blir familiane inndelte i typar, slik:

Einsleg	einpersonfamilie.
Ektepar utan barn	familien inneheld eit ektepar, men ingen ugifte, heimebuande barn.
Ektepar med barn	familien inneheld eit ektepar, og paret sine ugifte, heimebuande barn utan omsyn til alder.
Mor/far med barn	familien inneheld mor eller far og deira ugifte, heimebuande barn utan omsyn til alderen på barnet/barna.

Familietyper baserer seg på den formelle ekteskapelege statusen til personane i familien. I eit sambuarpar utgjer kvar einskild sambuar derfor sin eigen familie.

Heiltid/deltid

Ein person kjem i gruppa heiltidsarbeid når summen av avtala/vanleg arbeidstid i alle arbeidsforhold er 30 timar eller meir i veka (120 timar eller meir over ein 4-vekersperiode).

Næring

Yrkesaktive personar 16 år og over er grupperte etter næring ut frå opplysningar om 12-månadersperioden. Kjennemerket er knytta til det arbeidsforholdet som hadde vara lengst. Det er ikkje innhenta særskilte oppgåver om næring for teljingsveka frå 27. oktober til 2. november.

Næringsgrupperinga er gjord etter 1983-utgåva av Standard for næringsgruppering (Standardar for norsk statistikk 2). Standarden er eit fem-sifra pyramidisk system der kvart siffer viser eit grupperingsnivå.

FoB80 blei gruppert etter den førre utgåva av næringsstandarden (utgitt i 1978). Dei viktigaste endringane frå denne utgåva finn vi under Detaljhandel. Standardendringane har ingenting å seie for jamføringane med siste teljing for næring på 1-siffernivå.

Næringsgrupperinga kan etter mindre modifikasjonar på tabellnivå samanliknast med International Standard Industrial Classification of all Economic Activities (ISIC) frå 1968.

FN vedtok ein ny versjon av ISIC i 1989. Den nye versjonen vil etter kvart bli innarbeidd i næringsstandarden i dei fleste landa i Europa. Når den nye standarden blir innført i Noreg, vil folketeljingsmaterialet få næringskodar etter ISIC -89 i tillegg til dei noverande.

Oppmøteplass på arbeid

Oppmøteplassen er den staden der oppgavegivaren møtte fram då arbeidsdagen tok til. Grupperingskriterium er kommune. Personar som møtte på ulike stader, var til sjøs e.l. har ikkje fast oppmøteplass.

Reisemåte til arbeidet

Reisemåten gjeld dei transportmidla vedkommande til vanleg brukte på arbeidsreisa (éin veg).

Reisetid til arbeidet

Reisetida er den tida det tek å kome *frå* heimstaden (registrert bustadadresse) *til* arbeidsstaden (éin veg). I reisetida er gongtid og ventetid under reisa rekna med. Det same gjeld faste gjeremål, t.d. å bringe barn

til barnehage. Tilfeldige gjeremål og forseiningar blir ikkje rekna med.

For pendlarar som budde mellombels utanom heimen (hybelen, brakka) blir reisetida rekna frå heimstaden og fram til arbeidsstaden.

Spreittbygd/tettbygd strøk

Sjå *Tettstad* i avsnitt 4.2.

Utdanning

Utdanningsopplysningane i publikasjonen er henta frå datafil over høgste utdanning blant befolkningen pr. 1. oktober 1989, såkalla omkoda utgåve (grupperinga av grunnleggjande fagutdanning - også den som blei fullført før skoleåret 1972/73 - byggjer på 9-årig grunnskole og er plassert på klassetrinn 10, nivå 3). Folketeljingsmaterialet vil bli oppdatert med utdanningsopplysningar pr. 1. oktober 1990 så snart denne årgangen ligg føre.

Opplysningane om utdanning fullført i utlandet etter 1. november 1980 er mangelfulle i data-materialet. Dette gjeld spesielt for dei som er fødde utomlands. SSB gjennomfører derfor ei eiga undersøking i 1991 om utdanning blant innvandarane. Resultata frå undersøkinga er ikkje med i denne publikasjonen, men vil seinare gå inn i teljingsmaterialet.

Frå og med 1987 blir det i all utdanningsstatistikk frå SSB brukt seks-sifra utdanningskodar, etter Standard for utdanningsgruppering - Revidert 1989 (Standardar for norsk statistikk 7). Standarden er bygd opp som eit pyramidisk klassifikasjonssystem. Utdanninga er først ordna i grove grupper etter (samla) tid ved normal studieprogresjon. Gruppene blir kalla *utdanningsnivå*. Innanfor kvart nivå er utdanningane delte opp etter *fagfelt* og *faggrupper*. Ein del utdanningar som tidlegare var plasserte på for lågt nivå, har skifta nivå ved overgangen til revidert standard. Dei største gruppene er ingeniør- og helsefagutdanningar.

Resultata frå utdanningsstatistikken blir no presenterte etter omkoda utdanningskode (sjå ovanfor), medan folketeljinga i 1980 er basert på ein versjon av den gamle standarden som ikkje er omkoda. Derfor kan ikkje resultata frå dei to teljingane samanliknast. SSB kan lage statistikk som kan samanliknast på *grovt* nivå (grupper av utdanningsnivå) ved å dele inn FoB80 etter ny standard og kode om all grunnleggjande fagutdanning til 9 år. Slik statistikk må utførast som betalt oppdrag.

Yrke

Yrkesaktive personar 16 år og over er grupperte etter yrke ut frå opplysningar om 12-månadersperioden. Kjennemerket er knytt til det arbeidsforholdet som tok lengst tid. Det er ikkje innhenta særskilte oppgaver om yrke for teljingsveka frå 27. oktober til 2. november.

Grunnlaget for yrkesgrupperinga er Standard for yrkesgruppering i offentlig norsk statistikk (utgitt av Arbeidsdirektoratet i 1965). Standarden blir ofte omtala som NYK (Nordisk yrkesklassifisering). Til folketeljinga i 1980 blei standarden ajourført av SSB ved at nye yrkestitlar blei plasserte inn på riktig stad i systemet, ein del yrkesgrupper blei slått saman og andre blei splitta i fleire grupper. Etter 1980 har SSB halde fram med ajourføring med nye yrkesnemningar.

Yrke i folketeljinga er koda med tre av dei i alt fem sifra som standarden har.

Yrke er koda på same måten og etter same standarden både i FoB80 og FoB90, slik at det er mogleg å samanlikne yrkesstatistikken mellom dei to teljingane.

NYK og dermed teljinga kan berre til ein viss grad samanliknast med den nyaste (1988) utgåva av International Standard Classification of Occupations (ISCO). Derimot er det godt samsvar med førre ISCO (1958, revidert i 1968). Det er denne versjonen som pr. 1990 blir brukt i dei fleste europeiske landa.

Yrkesaktivitet

I FoB90 er det innhenta oppgaver om yrkesaktiviteten både for dei siste 12 månadene (3. november 1989 til 2. november 1990) og for den siste veka før teljings-tidspunktet (27. oktober - 2. november 1990).

Som yrkesaktive blir rekna personar 16 år og over som *hadde* inntektsgivande arbeid i minst 100 timar i 12-månadersperioden. Inntektsgivande arbeid er alt arbeid som blir utført mot betaling i form av lønn, inntekt av eiga verksemd, provisjon, honorar o.l. Deltidsarbeid, vikararbeid, barnepass, feriejobbar o.l. er også med. Det same gjeld sjukefråvære, ferie, permisjon med lønn o.l. Ved folketeljinga i 1980 skulle slikt fråvære ikkje reknast med. Arbeid som familiemedlemmer utan fast lønn i familiebedrift (t.d. butikk, gardsbruk) og verneplikts-/sivilteneste blir også rekna som yrkesaktivitet.

Dei som var yrkesaktive i 12-månadersperioden svarte også på om dei *hadde* inntektsgivande arbeid som varte minst 1 time i veka 27. oktober til 2. november 1990. Ved folketeljinga i 1980 måtte ein

ha utført arbeid som vara minst ein time for å bli rekna som yrkesaktiv i veka. Teljingane i 1980 og 1990 kan samanliknast fordi FoB90 også kan fordele dei yrkesaktive etter utført arbeidstid i veka.

Yrkesstatus

Yrkesaktive personar 16 år og over er grupperte etter yrkesstatus ut frå arbeidsforholdet dei oppgav for 12-månadersperioden. Det er ikkje innhenta særskilte oppgaver om yrkesstatus for teljingsuka frå 27. oktober til 2. november.

Personar (også medeigarar) som arbeidde i firma organiserte som aksjeselskap, andelslag eller andre selskapsformer med avgrensa ansvar, er alltid rekna som tilsette.

Ein person er rekna som sjølvstendig dersom vedkommande dreiv verksemd aleine for eiga rekning eller saman med andre med uavgrensa ansvar (t.d. i ansvarleg selskap).

Gruppa *Familiemedlem utan fast lønn i familiebedrift* omfattar personar som arbeidde i familieverksemd utan fast lønn, og som verken var eigar eller medeigar i verksemda. Eit familiemedlem utan fast lønn kan likevel ha lønn for arbeidet i form av kost og losji, del av overskott e.l.

Der ektefellar arbeidde i felles verksemd (t.d. gardsbruk) som ikkje var organisert som aksjeselskap e.l., er den eine ektefellen rekna som sjølvstendig og den andre som familiemedlem utan fast lønn, med mindre begge ektefellane var registrerte som eigarar av verksemda.

4.3.2. Bustadkjennemerke

Bustadkjennemerka gjeld berre for privatbustader og personar i privathushald.

Areal

Arealet av bustaden er det samla arealet av rom på 6 m² eller meir som blir brukte til bustadformål. I tillegg er også entré, gangar, trapperom, vaskerom o.l. med i arealet.

Busette pr. bustad

Busette pr. bustad er lik talet på busette i privatbustader dividert med talet på bustader i alt.

Byggjeår

Byggjeåret er det året da minst halvparten av bu-

stadene i huset var ferdig til innflytting. For hus som er ombygde, er det opprinnelege byggjeåret oppgitt.

Eige-/leigeform

Som *eigarar* er også rekna personar som har burett ved å eige ein aksje eller ein part.

Som *leige for eit avgrensa tidsrom* er rekna leigeavtaler som går til ein bestemt dato, også framleige. Bustader stilte til disposisjon gjennom arbeidsforhold for ein avgrensa tidsperiode er derimot rekna med blant *tenestebustader*.

Leige av bustaden på *Andre vilkår* gjeld t.d. ved leigekontrakt med heimel i husleigelova, munnleg leigeavtale eller kåravtale. Obligasjonsleilegheiter og trygdeleilegheiter er også tekne med her.

Etasjeplassering

Etasjeplasseringa viser i kva for ein etasje bustaden har rom til bustadformål. For bustader som går over fleire plan, er alle etasjane oppgitt.

Hustype

Ein *einebustad* ligg fritt med minst ein halv meter til andre hus. Han kan også innehalde ei hybelleilegheit, og eitt eller fleire rom kan vere i bruk som hybel.

Våningshus knytt til gardsdrift omfattar alle typar bustadhus på gardsbruket.

Eit *hus i kjede* (også *einebustad i kjede*) er bunde saman med eit anna hus ved bu, garasje/carport, svalgang e.l.

I eit *terrassehus* er leilegheitene bygde saman i ei skråning der fleire av leilegheitene har terrasse på heile eller delar av taket til leilegheita under.

Terrasseblokk er rekna som blokk og ikkje som terrassehus.

Anna bustadbygg med mindre enn tre etasjar omfattar til dømes firemannsbustad, *einebustad* med mindre enn ein halv meter mellom husa o.l.

Leilegheita ligg i eit *forretningsbygg* eller i eit *bygg for felleleshushald* dersom mindre enn halvparten av golvarealet i huset blir brukt til privatbustad.

I nokre tabellar er hus i kjede, terrassehus og anna bustadbygg med mindre enn tre etasjar slått saman og kalla *småhus*.

Kjøkken

Kjøkkenet er den delen av bustaden der det er installert utstyr til matlaginga. Kjøkkenet kan vere eit eige rom, men treng ikkje å vere det (opne løysingar).

Dersom fleire bustader har felles kjøkken, t.d. hyblar i eit hybelbygg, er alle bustadene rekna å vere utan kjøkken.

I storleiken på kjøkkenet er også golvplassen til benker og skap rekna med.

Kjelde til oppvarming

I FoB90 er alle kjelder til oppvarming i bustaden tekne med, medan det ved siste teljing berre var den viktigaste som blei registrert.

Plan i bustaden

Bustaden seier vi ligg på eitt plan dersom kjøkken, bad/dusj, wc og minst eitt bustadrom er i same etasje utan trapper mellom.

Tilgjenge

Som eit mål for korleis ein kan ta seg fram til bustaden, er det nytta ei inndeling etter plan i bustaden, etasjeplassering i bustaden og om huset har heis.

Rom - talet på

I talet på rom er med bustadrom på 6 m² eller meir som kan nyttast året rundt. Kjøkken, bad, wc, vaske-rom, gang o.l. er ikkje med, og heller ikkje rom som berre blir nytta til næringsverksemd.

Rom pr. bustad

er summen av alle rom dividert med talet på bustader. I FoB90 er det ikkje innhenta spesifiserte oppgåver over talet på rom i bustader med ni eller fleire rom. I oppgåvene for *rom i alt* er tala på rom i bustaden med ni eller fleire rom derfor rekna ut frå eit gjennomsnittstal. Data frå Buforholdsundersøkinga 1988 er brukt som berekningsgrunnlag.

4.3.3. Hushaldskjennemerke

Hushaldskjennemerka gjeld for privathushald og personar registrerte som busette i privathushald.

Avfallssortering (kjeldesortering)

Oppgåvene over avfallssorteringa viser eit utval avfallstypar som blir sorterte ut frå hushaldsavfallet og leverte/henta etter at dei er sorterte ut. Kvart hushald kunne krysse av for fleire typar utsortert avfall. Nokre hushald sorterer fleire typar avfall. Derfor blir summen av hushald etter avfallstype større enn talet på hushald som sorterer avfall i alt.

Bil - talet på bilar i hushaldet

Med å disponere bil meiner ein å eige/leige bil eller å ha høve til å bruke firmabil privat. Stasjonsvogn, kombinert bil eller varebil som blir brukt til privatkjøring, er også rekna med i talet på bilar.

Familiar - talet på familiar i hushaldet

Sjå *Familie* i avsnitt 4.1 og *Familietype* i avsnitt 4.3.

Hushaldstype (talet på barn i hushaldet)

I tabellane er hushalda delte inn i einperson- og fleirpersonhushald. Fleirpersonhushald er vidare delte inn i hushald med og utan barn.

Eininga *Barn* omfattar ugifte heimebuande barn under 18 år som er registrerte busette i familien til minst ein av foreldra eller andre føresette. Eldre barn som bur i heimen, er ikkje rekna inn i talet på barn i hushaldet. Hushald der alle dei heimebuande barna er 18 år eller eldre, blir derfor rekna til gruppa fleirpersonhushald utan barn.

Privat-/felleshushald

Gruppa *Privathushald* omfattar alle personar som er registrerte som busette i same privatbustad.

Personar som er registrerte som busette i aldersheimar, pleieheimar, barneheimar o.l. og som får stell og tilsyn der, hører til *Felleshushald*. Det er ikkje innhenta hushalds- og bustadopplysningar for desse hushalda.

5. Merknader til tabellane

Tabell 1

Tabell 1 tek sikte på å gje samanliknbare tal tilbake til 1875 etter kommuneinndelinga i 1990.

Over eit så langt tidsrom har det likevel funne stad så mange endringar i kommuneinndelinga at det for mange kommunar kan vere vanskeleg å gje samanliknbare tal for heile perioden.

I nokre tilfelle er endringane i kommuneinndelinga relativt store. Der har vi sett tala i parentes for å markere at folkemengda ikkje er eksakt, men er rekna ut av Norsk samfunnsvitenskapelig datatjeneste (NSD). Meir detaljert dokumentasjon får du ved å vende deg til NSD.

Hornindal blei eige herad i 1867, då Eid herad blei delt i to - Eid og Hornindal.

I 1965 blei ein del av Hornindal kommune (området aust for Navelsaker og Holmøyvik) slått saman med Stryn, medan resten av Hornindal blei slått saman med Eid.

I 1977 blei den delen av tidlegare Hornindal som blei slått saman med Stryn i 1965, eigen kommune med namnet Hornindal.

Vernepliktige - konsekvensar for sysselsetjingstala

Oppgåver over dei vernepliktige og sivilt tenestepiktige er innhenta gjennom Forsvarets overkommando og Siviltenesteadministrasjonen. På grunn av rapporteringsrutinene har ikkje alle oppgåvene kome inn når kommunehefta blir publiserte.

Manglande oppgåver om verneplikts-/sivilteneste kan påvirke sysselsetjingstala for kommunen. For kommunen under eitt vil utslaga bli særsmå. Avviket vil bli størst for gruppa Menn 16 - 24 år.

Etter oppgåvene gitt i skjemaet, kan personane dette gjeld t.d. få for få arbeidsmånader i året, dei kan bli tildelte feil hovudnæring og -yrke, eller dei kan bli feilaktig grupperte som ikkje yrkesaktive.

Dei fullstendige oppgåvene om verneplikts- og sivilteneste vil bli innarbeidde i det endelege folketeljingsmaterialet.

Tabell 1. Folkemengd¹ ved folketeljningane 1875-1990, etter kommunegrensar pr. 3. november 1990

År	Folke- mengd	År	Folke- mengd	År	Folke- mengd	År	Folke- mengd
1875 ...	(1105)	1920 ...	(1094)	1960 ...	(1159)	1980 ...	1259
1900 ...	(1111)	1946 ...	(1176)	1970 ...	1146	1990 ...	1221

¹ Tal i parentes er rekna ut av NSD, sjå tekstdelen.

K j e l d e: Folketeljningar, materiale i SSB og Norsk samfunnsvitenskapelig datatjeneste (NSD).

Tabell 2. Folkemengd etter kjønn, ekteskapeleg status og alder. 3. november 1990

Alder	I alt	Menn					Kvinner				
		I alt	Ugifte	Gifte	Enkjø- menn	Separer- te og skilde	I alt	Ugifte	Gifte	Enkjer	Separer- te og skilde
I alt	1221	670	391	255	18	6	551	236	253	60	2
0 - 4	90	49	49	-	-	-	41	41	-	-	-
5 - 9	79	44	44	-	-	-	35	35	-	-	-
10 - 14	91	51	51	-	-	-	40	40	-	-	-
15 - 19	102	59	59	-	-	-	43	43	-	-	-
20 - 24	86	49	47	2	-	-	37	31	6	-	-
25 - 29	84	48	35	12	-	1	36	17	19	-	-
30 - 34	70	40	18	22	-	-	30	2	28	-	-
35 - 39	81	47	12	34	-	1	34	2	32	-	-
40 - 44	68	32	1	30	-	1	36	3	32	1	-
45 - 49	54	25	9	16	-	-	29	-	26	1	2
50 - 54	59	34	7	26	-	1	25	1	23	1	-
55 - 59	53	33	5	26	1	1	20	1	17	2	-
60 - 64	63	41	16	23	1	1	22	2	17	3	-
65 - 69	59	28	14	13	1	-	31	2	20	9	-
70 - 74	58	31	9	19	3	-	27	4	15	8	-
75 - 79	45	17	5	11	1	-	28	4	12	12	-
80 - 84	43	24	4	14	6	-	19	4	5	10	-
85 - 89	22	11	4	6	1	-	11	2	1	8	-
90 -	14	7	2	1	4	-	7	2	-	5	-
0 - 6	124	64	64	-	-	-	60	60	-	-	-
7 - 12	103	60	60	-	-	-	43	43	-	-	-
13 - 15	57	36	36	-	-	-	21	21	-	-	-
16 - 19	78	43	43	-	-	-	35	35	-	-	-
20 - 44	389	216	113	100	-	3	173	55	117	1	-
45 - 66	261	150	46	99	2	3	111	5	94	10	2
67 -	209	101	29	56	16	-	108	17	42	49	-
16 - 24	164	92	90	2	-	-	72	66	6	-	-
25 - 39	235	135	65	68	-	2	100	21	79	-	-
40 - 66	329	182	47	129	2	4	147	8	126	11	2

Tabell 3. Hovudtal for utdanning. Personar 16-66 år etter yrkesaktivitet, arbeidstid i året, kjønn og utdanning¹.
3. november 1989 - 2. november 1990

Kjønn og høgste utdanning	I alt	Ikkje yrkesaktive	Yrkesaktive					
			I alt	Heiltid		Deltid		Både heiltid og deltid i året
				Heile året	Delar av året	Heile året	Delar av året	
I alt	728	120	608	346	97	73	52	40
Menn								
I alt	409	43	366	259	62	10	16	19
Barne- og ungdomsskolenivå, 1-9 år i alt	99	19	80	53	16	1	5	5
Folkeskoleutdanning	49	14	35	26	5	1	2	1
9-årig ungdomsskole	32	4	28	13	9	-	2	4
Ungdomsskolenivå elles	18	1	17	14	2	-	1	-
Gymnasnivå I, 10 år, i alt	108	8	100	81	11	4	2	2
Allment fagfelt	13	1	12	12	-	-	-	-
Industri, handverk og teknikk	59	5	54	44	8	-	1	1
Samferdsel	-	-	-	-	-	-	-	-
Helsevern	-	-	-	-	-	-	-	-
Jordbruk, skogbruk og fiske	10	-	10	6	1	2	1	-
Gymnasnivå I elles	26	2	24	19	2	2	-	1
Gymnasnivå II, 11 - 12 år, i alt	144	8	136	90	30	3	6	7
Allment fagfelt	27	2	25	12	10	-	2	1
Administrasjon og økonomi	16	-	16	9	2	1	2	2
Industri, handverk og teknikk	62	4	58	37	15	1	1	4
Samferdsel	2	-	2	2	-	-	-	-
Helsevern	-	-	-	-	-	-	-	-
Jordbruk, skogbruk og fiske	33	2	31	26	3	1	1	-
Tenesteyting og forsvar	4	-	4	4	-	-	-	-
Gymnasnivå II elles	-	-	-	-	-	-	-	-
Universitets- og høgskolenivå I, 13 - 14 år, i alt	24	1	23	14	4	1	1	3
Undervisning	3	-	3	3	-	-	-	-
Administrasjon, økonomi, samfunnsvitenskap og jus	2	-	2	-	-	-	-	2
Naturvitenskap og teknikk	12	-	12	8	2	1	-	1
Helsevern	-	-	-	-	-	-	-	-
Universitets- og høgskolenivå I elles	7	1	6	3	2	-	1	-
Universitets- og høgskolenivå II, III og forskarnivå, over 14 år, i alt	20	-	20	19	-	1	-	-
Undervisning	11	-	11	10	-	1	-	-
Administrasjon, økonomi, samfunnsvitenskap og jus	3	-	3	3	-	-	-	-
Naturvitenskap og teknikk	-	-	-	-	-	-	-	-
Universitets- og høgskolenivå II, III og forskarnivå elles	6	-	6	6	-	-	-	-
Uoppgitt, inga utdanning og utdanning på førskolenivå	14	7	7	2	1	-	2	2
Kvinner								
I alt	319	77	242	87	35	63	36	21
Barne- og ungdomsskolenivå, 1-9 år i alt	80	31	49	18	5	15	7	4
Folkeskoleutdanning	32	16	16	6	2	7	1	-
9-årig ungdomsskole	27	11	16	1	3	3	5	4
Ungdomsskolenivå elles	21	4	17	11	-	5	1	-
Gymnasnivå I, 10 år, i alt	108	23	85	34	7	29	12	3
Allment fagfelt	28	10	18	7	1	6	3	1
Industri, handverk og teknikk	5	-	5	3	-	1	1	-
Samferdsel	-	-	-	-	-	-	-	-
Helsevern	7	1	6	1	-	4	1	-
Jordbruk, skogbruk og fiske	-	-	-	-	-	-	-	-
Gymnasnivå I elles	68	12	56	23	6	18	7	2
Gymnasnivå II, 11 - 12 år, i alt	83	12	71	23	17	11	12	8
Allment fagfelt	36	5	31	10	8	3	6	4
Administrasjon og økonomi	20	4	16	5	6	2	2	1
Industri, handverk og teknikk	4	-	4	-	2	1	1	-
Samferdsel	-	-	-	-	-	-	-	-
Helsevern	6	-	6	2	-	2	1	1

¹ Høgste fullførte utdanning pr. 1. oktober 1989.

Tabell 3 (framh.). Hovudtal for utdanning. Personar 16-66 år etter yrkesaktivitet, arbeidstid i året, kjønn og utdanning¹. 3. november 1989 - 2. november 1990

Kjønn og høgste utdanning	I alt	Ikkje yrkesaktive	Yrkesaktive					
			I alt	Heiltid		Deltid		Både heiltid og deltid i året
				Heile året	Delar av året	Heile året	Delar av året	
Gymnasnivå II, 11-12 år (framh.)								
Jordbruk, skogbruk og fiske	5	1	4	2	-	-	1	1
Tenesteyting og forsvar	12	2	10	4	1	3	1	1
Gymnasnivå II elles	-	-	-	-	-	-	-	-
Universitets- og høgskolenivå I, 13 - 14 år, i alt	29	3	26	11	3	5	3	4
Undervisning	8	-	8	2	-	3	2	1
Administrasjon, økonomi, samfunnsvitenskap og jus	5	-	5	3	-	-	-	2
Naturvitenskap og teknikk	2	-	2	1	-	1	-	-
Helsevern	9	3	6	4	-	1	1	-
Universitets- og høgskolenivå I elles	5	-	5	1	3	-	-	1
Universitets- og høgskolenivå II, III og forskarnivå, over 14 år, i alt	5	2	3	-	1	-	-	2
Undervisning	1	-	1	-	-	-	-	1
Administrasjon, økonomi, samfunnsvitenskap og jus	-	-	-	-	-	-	-	-
Naturvitenskap og teknikk	-	-	-	-	-	-	-	-
Universitets- og høgskolenivå II, III og forskarnivå elles	4	2	2	-	1	-	-	1
Uoppgitt, inga utdanning og utdanning på førskolenivå	14	6	8	1	2	3	2	-

¹ Sjå note 1, førre sida.

Tabell 4. Personar 16 år og over. Hovudtal for yrkesaktivitet i året 3. november 1989 - 2. november 1990

	I alt	Ikkje yrkesaktive	Yrkesaktive			Prosent yrkesaktive		
			I alt	Menn	Kvinner	I alt	Menn	Kvinner
I alt	937	300	637	386	251	68,0	75,7	58,8
Alder								
16-19	78	34	44	28	16	56,4	65,1	45,7
20-24	86	7	79	46	33	91,9	93,9	89,2
25-29	84	7	77	47	30	91,7	97,9	83,3
30-39	151	13	138	85	53	91,4	97,7	82,8
40-49	122	14	108	54	54	88,5	94,7	83,1
50-59	112	13	99	64	35	88,4	95,5	77,8
60-66	95	32	63	42	21	66,3	72,4	56,8
67-69	27	17	10	8	2	37,0	72,7	12,5
70-	182	163	19	12	7	10,4	13,3	7,6
Ekteskapeleg status								
Ugifte	343	101	242	175	67	70,6	75,8	59,8
Giftede	508	135	373	201	172	73,4	78,8	68,0
Før gifte	86	64	22	10	12	25,6	41,7	19,4
Familletype								
Einslege	185	108	77	57	20	41,6	53,8	25,3
Ektepar utan ugifte barn	128	75	53	28	25	41,4	43,8	39,1
Ektepar med ugifte barn	559	96	463	279	184	82,8	88,9	75,1
Mor/far med ugifte barn	65	21	44	22	22	67,7	84,6	56,4
Utdanning								
Barne- og ungdomsskolenivå	310	165	145	89	56	46,8	56,3	36,8
Gymnasnivå	514	110	404	246	158	78,6	85,1	70,2
Universitets- og høgskolenivå	82	9	73	44	29	89,0	95,7	80,6
Uoppgitt, inga utdanning eller utdanning på førskolenivå	31	16	15	7	8	48,4	41,2	57,1

Tabell 5. Hovudtal for yrkesaktive i året 3. november 1989 - 2. november 1990

	I alt	Menn			Kvinner			Prosent		
		I alt	16-24	25-66	67-	I alt	16-24		25-66	67-
I alt	637	386	74	292	20	251	49	193	9	100,0
Næring										
Jordbruk, skogbruk, fiske og fangst	144	103	15	73	15	41	5	31	5	22,6
Oljeutvinning og bergverksdrift	1	1	-	1	-	-	-	-	-	0,2
Industri	153	101	27	73	1	52	10	41	1	24,0
Kraft- og vassforsyning	11	10	4	5	1	1	-	1	-	1,7
Byggje- og anleggsverksemd	58	55	12	43	-	3	1	2	-	9,1
Varehandel, hotell- og restaurantverksemd	71	30	9	21	-	41	19	20	2	11,1
Transport, lagring, post og telekommunikasjonar	24	16	1	13	2	8	-	8	-	3,8
Bank- og finansieringsverksemd, forsikringsverksemd, eigedomsdrift og forretningsmessig tenesteyting	22	17	1	16	-	5	2	3	-	3,5
Offentleg, sosial og privat tenesteyting	153	53	5	47	1	100	12	87	1	24,0
Yrkesfelt										
Teknisk, vitsskapeleg, humanistisk og kunstnarleg arbeid	88	41	2	38	1	47	3	44	-	13,8
Administrasjons- og forvaltningsarbeid, bedrifts- og organisasjonsleiing	24	20	-	19	1	4	-	4	-	3,8
Kontorarbeid	40	10	1	9	-	30	6	24	-	6,3
Handelsarbeid	36	17	3	14	-	19	8	10	1	5,7
Jordbruks-, skogbruks- og fiskearbeid	145	104	15	74	15	41	5	31	5	22,8
Gruve- og sprengingsarbeid m.m.	1	1	-	1	-	-	-	-	-	0,2
Transport- og kommunikasjonsarbeid	26	20	1	17	2	6	-	6	-	4,1
Industri-, byggje- og anleggsarbeid	203	157	47	109	1	46	9	36	1	31,9
Servicearbeid og militært arbeid	74	16	5	11	-	58	18	38	2	11,6
Yrkesstatus										
Tilsett	478	264	64	195	5	214	46	163	5	75,0
Sjølvestendig	124	106	2	93	11	18	2	15	1	19,5
Familie medlem utan fast lønn	35	16	8	4	4	19	1	15	3	5,5
Arbeidstid i året¹										
Berre heiltid, i alt	455	330	57	264	9	125	32	90	3	71,4
Berre deltid, i alt	141	36	9	17	10	105	10	89	6	22,1
Både heiltid og deltid, i alt	41	20	8	11	1	21	7	14	-	6,4
Yrkesaktiv i 12 månader										
Heiltid	356	266	23	236	7	90	15	72	3	55,9
Deltid	83	16	-	10	6	67	1	62	4	13,0
Både heiltid og deltid i perioden	18	6	3	3	-	12	2	10	-	2,8
Heiltid 0-3 månader	6	2	2	-	-	4	1	3	-	0,9
Heiltid 4-6 månader	5	-	-	-	-	5	1	4	-	0,8
Heiltid 7-9 månader	5	2	1	1	-	3	-	3	-	0,8
Heiltid 10-11 månader	2	2	-	2	-	-	-	-	-	0,3
Yrkesaktiv i 6-11 månader										
Heiltid	42	28	7	20	1	14	4	10	-	6,6
Deltid	35	10	1	5	4	25	4	19	2	5,5
Både heiltid og deltid i perioden	12	9	2	6	1	3	1	2	-	1,9
Yrkesaktiv i 1-5 månader										
Heiltid	57	36	27	8	1	21	13	8	-	8,9
Deltid	23	10	8	2	-	13	5	8	-	3,6
Både heiltid og deltid i perioden	11	5	3	2	-	6	4	2	-	1,7
Avtala arbeidstid i veka										
Ikkje yrkesaktiv i veka	126	75	43	23	9	51	22	27	2	19,8
1- 9 timar	22	4	-	1	3	18	2	14	2	3,5
10-19 timar	53	12	2	7	3	41	1	38	2	8,3
20-29 timar	47	7	-	6	1	40	3	35	2	7,4
30-34 timar	31	14	2	12	-	17	2	15	-	4,9
35-39 timar	208	149	18	129	2	59	14	45	-	32,7
40 timar og over	150	125	9	114	2	25	5	19	1	23,5

¹ Heiltid er *samt* arbeidstid på 30 timar eller meir i veka (alle arbeidsforhold), noko som svarer til 120 timar eller meir over ein firevekersperiode.

Tabell 6. Yrkesaktive 16 år og over, etter alder og næring/yrkesfelt. 3. november 1989 - 2. november 1990

	I alt	Alder									Pro- sent av dei yrkes- aktive
		16-19	20-24	25-29	30-39	40-49	50-59	60-66	67-69	70-	
I alt	637	44	79	77	138	108	99	63	10	19	100,0
Næring											
Jordbruk	144	12	8	12	18	28	21	25	6	14	22,6
Skogbruk	-	-	-	-	-	-	-	-	-	-	-
Fiske og fangst	-	-	-	-	-	-	-	-	-	-	-
Oljeutvinning og bergverksdrift	1	-	-	-	1	-	-	-	-	-	0,2
Industri i alt	153	7	30	15	41	23	20	15	1	1	24,0
Næringsmiddel-, drikkevare- og tobakksindustri	17	2	7	2	4	-	2	-	-	-	2,7
Tekstil-, klesvare-, ler- og lervareindustri	11	-	4	2	2	2	-	-	-	1	1,7
Trevareindustri	106	3	15	7	29	20	17	14	1	-	16,6
Treforedling, grafisk industri og forlag	5	-	-	3	2	-	-	-	-	-	0,8
Kjemisk industri, mineral-, olje-, kol-, gummi- og plastindustri	-	-	-	-	-	-	-	-	-	-	-
Keramikk- og glasindustri	1	-	-	-	-	-	-	1	-	-	0,2
Metallindustri	1	-	1	-	-	-	-	-	-	-	0,2
Verkstadindustri	12	2	3	1	4	1	1	-	-	-	1,9
Industri elles	-	-	-	-	-	-	-	-	-	-	-
Kraft- og vassforsyning	11	-	4	1	3	2	-	-	1	-	1,7
Bygge- og anleggsverksemd	58	5	8	15	6	6	16	2	-	-	9,1
Varehandel	40	4	5	4	10	4	6	6	-	1	6,3
Hotell- og restaurantdrift	31	11	8	1	7	2	-	1	-	1	4,9
Landtransport	11	-	1	1	2	2	1	2	2	-	1,7
Sjøtransport	1	-	-	1	-	-	-	-	-	-	0,2
Transport elles, lagring, post og telekommunikasjonar	12	-	-	-	4	3	4	1	-	-	1,9
Bank- og finansieringsverksemd	8	-	1	2	2	1	-	2	-	-	1,3
Forsikringsverksemd, eigeomsdrift og forretningsmessig tenesteyting	14	1	1	3	4	4	1	-	-	-	2,2
Offentleg administrasjon, forsvar, politi og rettsvesen	31	1	4	5	9	6	4	2	-	-	4,9
Renovasjon og reingjering	1	-	-	1	-	-	-	-	-	-	0,2
Undervisning og forskningsverksemd	31	-	1	3	5	12	9	1	-	-	4,9
Helse- og sosialtenester	73	2	4	11	22	13	14	6	-	1	11,5
Kulturell tenesteyting, underhaldning og sport	4	-	2	-	-	-	1	-	-	1	0,6
Personleg tenesteyting	13	1	2	2	4	2	2	-	-	-	2,0
Yrkesfelt											
Teknisk, vitenskapelig, humanistisk og kunstnarleg arbeid	88	-	5	12	27	23	18	2	-	1	13,8
Administrasjons- og forvaltningsarbeid, bedrifts- og organisasjonsleiing i alt	24	-	-	3	5	6	5	4	1	-	3,8
Offentleg administrasjons- og forvaltningsarbeid	10	-	-	2	2	1	3	1	1	-	1,6
Bedrifts- og organisasjonsleiing	14	-	-	1	3	5	2	3	-	-	2,2
Kontorarbeid	40	2	5	10	10	8	3	2	-	-	6,3
Handelsarbeid	36	3	8	5	8	3	3	5	-	1	5,7
Jordbruks-, skogbruks- og fiskearbeid	145	12	8	12	18	28	22	25	6	14	22,8
Gruve- og sprengingsarbeid m.m.	1	-	-	-	-	-	1	-	-	-	0,2
Transport og kommunikasjonsarbeid	26	-	1	3	6	5	6	3	2	-	4,1
Industri-, bygge- og anleggsarbeid i alt	203	16	40	26	46	25	33	15	1	1	31,9
Jern- og metallvarearbeid	26	5	3	1	8	3	5	1	-	-	4,1
Elektroarbeid	14	-	5	2	3	2	2	-	-	-	2,2
Trearbeid	81	4	15	9	17	11	13	10	1	1	12,7
Næringsmiddelarbeid	7	1	4	1	1	-	-	-	-	-	1,1
Maskin- og motordrift	13	-	2	5	2	1	3	-	-	-	2,0
Laste-, losse- og lagerarbeid	2	1	1	-	-	-	-	-	-	-	0,3
Industri-, bygge- og anleggsarbeid elles	60	5	10	8	15	8	10	4	-	-	9,4
Servicearbeid og militært arbeid	74	11	12	6	18	10	8	7	-	2	11,6

Tabell 7. Yrkesaktive 16 år og over, etter kjønn, arbeidstid i året og næring/yrkesfelt. 3. november 1989 - 2. november 1990

	I alt	Yrkesaktiv i 12 måneder			Yrkesaktiv i 6-11 måneder			Yrkesaktiv i 1-5 måneder		
		Heiltid ¹	Deltid ¹	Både heiltid og deltid i perioden	Heiltid	Deltid	Både heiltid og deltid i perioden	Heiltid	Deltid	Både heiltid og deltid i perioden
Yrkesaktive i alt	637	356	83	18	42	35	12	57	23	11
Menn i alt	386	266	16	6	28	10	9	36	10	5
Næring										
Jordbruk	103	76	6	1	-	5	3	9	3	-
Skogbruk	-	-	-	-	-	-	-	-	-	-
Fiske og fangst	-	-	-	-	-	-	-	-	-	-
Oljeutvinning og bergverksdrift	1	1	-	-	-	-	-	-	-	-
Industri i alt	101	71	1	2	12	3	1	11	-	-
Næringsmiddel-, drikkevare- og tobakksindustri	10	8	-	-	-	-	-	2	-	-
Tekstil-, klesvare-, lær- og lervareindustri	1	-	-	1	-	-	-	-	-	-
Trevareindustri	72	51	1	-	11	3	-	6	-	-
Treforedling, grafisk industri og forlag	5	2	-	1	1	-	1	-	-	-
Kjemisk industri, mineral-, olje-, kol-, gummi- og plastindustri	-	-	-	-	-	-	-	-	-	-
Keramikk- og glasindustri	1	1	-	-	-	-	-	-	-	-
Metallindustri	1	-	-	-	-	-	-	1	-	-
Verkstadindustri	11	9	-	-	-	11	-	2	-	-
Industri elles	-	-	-	-	-	-	-	-	-	-
Kraft- og vassforsyning	10	4	1	-	1	-	1	2	1	-
Byggje- og anleggsverksemd	55	30	1	1	11	2	2	5	2	1
Varehandel	20	16	1	-	1	-	-	-	1	1
Hotell- og restaurantdrift	10	3	-	1	-	-	-	4	1	1
Landtransport	11	9	1	-	-	-	1	-	-	-
Sjøtransport	1	1	-	-	-	-	-	-	-	-
Transport elles, lagring, post og telekommunikasjonar	4	4	-	-	-	-	-	-	-	-
Bank- og finansieringsverksemd	5	5	-	-	-	-	-	-	-	-
Forsikringsverksemd, eigedomsdrift og forretningsmessig tenesteyting	12	8	2	-	-	-	1	-	1	-
Offentleg administrasjon, forsvar, politi og rettsvesen	14	11	-	1	1	-	-	-	-	1
Renovasjon og reingjering	1	-	-	-	-	-	-	-	-	1
Undervisning og forskningsverksemd	17	15	1	-	-	-	-	1	-	-
Helse- og sosialtenester	8	5	1	-	-	-	-	2	-	-
Kulturell tenesteyting, underhaldning og sport	4	1	1	-	-	-	-	1	1	-
Personleg tenesteyting	9	6	-	-	2	-	-	1	-	-
Yrkesfelt										
Teknisk, vitenskapleg, humanistisk og kunstnarleg arbeid	41	33	3	1	1	-	-	2	-	1
Administrasjons- og forvaltningsarbeid, bedrifts- og organisasjonsleiing i alt	20	17	2	1	-	-	-	-	-	-
Offentleg administrasjons- og forvaltningsarbeid	6	5	1	-	-	-	-	-	-	-
Bedrifts- og organisasjonsleiing	14	12	1	1	-	-	-	-	-	-
Kontorarbeid	10	7	1	-	-	1	-	-	-	-
Handelsarbeid	17	13	-	-	1	-	1	-	1	1
Jordbruks-, skogbruks- og fiskearbeid	104	76	6	1	1	5	3	9	3	-
Gruve- og sprengingsarbeid m.m.	1	1	-	-	-	-	-	-	-	-
Transport og kommunikasjonsarbeid	20	17	1	-	1	-	1	-	-	-
Industri-, byggje- og anleggsarbeid i alt	157	95	1	2	24	4	3	22	4	2
Jern- og metallvarearbeid	26	20	-	-	1	-	-	4	1	-
Elektroarbeid	14	6	-	-	2	1	1	3	1	-
Trearbeid	70	41	-	-	17	2	1	9	-	-
Næringsmiddelarbeid	5	4	-	-	-	-	-	1	-	-
Maskin- og motordrift	13	8	-	1	2	-	1	-	1	-
Laste-, losse- og lagerarbeid	2	1	-	-	-	-	-	-	-	1
Industri-, byggje- og anleggsarbeid elles	27	15	1	1	2	1	-	5	1	1
Servicearbeid og militært arbeid	16	7	2	1	-	-	-	3	2	1

¹ Heiltid er *samt* arbeidstid på 30 timar eller meir i veka (alle arbeidsforhold), noko som svarer til 120 timar eller meir over ein firevekersperiode.

Tabell 7 (framh.). Yrkesaktive 16 år og over, etter kjønn, arbeidstid i året og næring/yrkesfelt. 3. november 1989 - 2. november 1990

	I alt	Yrkesaktiv i 12 måneder			Yrkesaktiv i 6-11 måneder			Yrkesaktiv i 1-5 måneder		
		Heiltid ¹	Deltid ¹	Både heiltid og deltid i perioden	Heiltid	Deltid	Både heiltid og deltid i perioden	Heiltid	Deltid	Både heiltid og deltid i perioden
Kvinner i alt	251	90	67	12	14	25	3	21	13	6
Næring										
Jordbruk	41	27	7	2	-	2	-	3	-	-
Skogbruk	-	-	-	-	-	-	-	-	-	-
Fiske og fangst	-	-	-	-	-	-	-	-	-	-
Oljeutvinning og bergverksdrift	-	-	-	-	-	-	-	-	-	-
Industri i alt	52	22	11	-	7	8	-	2	2	-
Næringsmiddel-, drikkevare- og tobakksindustri	7	1	-	-	5	1	-	-	-	-
Tekstil-, klesvare-, ler- og lervareindustri	10	5	1	-	-	3	-	-	1	-
Trevareindustri	34	16	9	-	2	4	-	2	1	-
Treforedling, grafisk industri og forlag	-	-	-	-	-	-	-	-	-	-
Kjemisk industri, mineral-, olje-, kol-, gummi- og plastindustri	-	-	-	-	-	-	-	-	-	-
Keramikk- og glasindustri	-	-	-	-	-	-	-	-	-	-
Metallindustri	-	-	-	-	-	-	-	-	-	-
Verkstadindustri	1	-	1	-	-	-	-	-	-	-
Industri elles	-	-	-	-	-	-	-	-	-	-
Kraft- og vassforsyning	1	-	1	-	-	-	-	-	-	-
Bygge- og anleggsverksemd	3	-	1	-	-	1	-	1	-	-
Varehandel	20	5	8	-	-	2	1	3	1	-
Hotell- og restaurantdrift	21	4	1	1	2	3	-	5	2	3
Landtransport	-	-	-	-	-	-	-	-	-	-
Sjøtransport	-	-	-	-	-	-	-	-	-	-
Transport elles, lagring, post og telekommunikasjoner	8	1	5	1	1	-	-	-	-	-
Bank- og finansieringsverksemd	3	-	1	-	2	-	-	-	-	-
Forsikringsverksemd, egedomsdrift og foretningmessig tenesteyting	2	1	-	-	-	-	-	1	-	-
Offentleg administrasjon, forsvar, politi og rettsvesen	17	8	4	2	-	-	1	1	-	1
Renovasjon og reingjering	-	-	-	-	-	-	-	-	-	-
Undervisning og forskningsverksemd	14	3	3	2	-	4	-	1	-	1
Helse- og sosialtenester	65	17	25	4	1	5	1	3	8	1
Kulturell tenesteyting, underholdning og sport	-	-	-	-	-	-	-	-	-	-
Personleg tenesteyting	4	2	-	-	1	-	-	1	-	-
Yrkesfelt										
Teknisk, vitenskapelig, humanistisk og kunstnarleg arbeid	47	11	14	6	2	5	2	4	1	2
Administrasjons- og forvaltningsarbeid, bedrifts- og organisasjonsleiing i alt	4	3	-	-	-	-	-	-	-	1
Offentleg administrasjons- og forvaltningsarbeid	4	3	-	-	-	-	-	-	-	1
Bedrifts- og organisasjonsleiing	-	-	-	-	-	-	-	-	-	-
Kontorarbeid	30	10	8	3	3	2	-	2	2	-
Handelsarbeid	19	5	6	-	1	3	1	3	-	-
Jordbruks-, skogbruks- og fiskearbeid	41	27	7	2	-	2	-	3	-	-
Gruve- og sprengingsarbeid m.m.	-	-	-	-	-	-	-	-	-	-
Transport og kommunikasjonsarbeid	6	1	4	-	1	-	-	-	-	-
Industri-, bygge- og anleggsarbeid i alt ..	46	20	9	-	4	8	-	3	2	-
Jern- og metallvarearbeid	-	-	-	-	-	-	-	-	-	-
Elektroarbeid	-	-	-	-	-	-	-	-	-	-
Trearbeid	11	4	2	-	-	2	-	2	1	-
Næringsmiddelarbeid	2	-	-	-	2	-	-	-	-	-
Maskin- og motordrift	-	-	-	-	-	-	-	-	-	-
Laste-, losse- og lagerarbeid	-	-	-	-	-	-	-	-	-	-
Industri-, bygge- og anleggsarbeid elles	33	16	7	-	2	6	-	1	1	-
Servicearbeid og militært arbeid	58	13	19	1	3	5	-	6	8	3

¹ Sjå note 1, førre sida.

Tabell 8. Hovudtal for yrkesaktive i veka 27. oktober - 2. november 1990, etter vanleg/avtala arbeidstid

	I alt	Menn					Kvinner				
		I alt	1-19 timar	20-29 timar	30-39 timar	40 timar og over	I alt	1-19 timar	20-29 timar	30-39 timar	40 timar og over
I alt	511	311	16	7	163	125	200	59	40	76	25
Alder											
16-19	11	8	1	-	6	1	3	1	1	1	-
20-24	47	23	1	-	14	8	24	2	2	15	5
25-29	65	42	1	1	26	14	23	3	7	10	3
30-39	120	77	3	-	39	35	43	12	10	18	3
40-49	103	54	2	1	21	30	49	16	11	17	5
50-59	93	59	-	2	37	20	34	14	5	10	5
60-66	54	37	2	2	18	15	17	7	2	5	3
67-69	6	5	3	1	1	-	1	1	-	-	-
70-	12	6	3	-	1	2	6	3	2	-	1
Ekteskapeleg status											
Ugifte	156	116	5	3	70	38	40	3	7	25	5
Gifte	337	185	10	4	86	85	152	51	32	49	20
Før gifte	18	10	1	-	7	2	8	5	1	2	-
Familietype											
Einslege	60	41	1	1	28	11	19	4	2	11	2
Ektepar utan ugifte barn	46	24	3	1	11	9	22	5	5	9	3
Ektepar med ugifte barn	370	224	11	4	111	98	146	48	28	51	19
Mor/far med ugifte barn	35	22	1	1	13	7	13	2	5	5	1
Utdanning											
Barne- og ungdomsskolenivå	107	67	7	2	33	25	40	19	8	9	4
Gymnasnivå	331	202	8	3	108	83	129	30	27	53	19
Universitets- og høgskolenivå	65	40	1	2	22	15	25	7	3	13	2
Uoppgitt, inga utdanning eller utdanning på førskolenivå	8	2	-	-	-	2	6	3	2	1	-
Utført arbeidstid i veka											
Var ikkje på arbeid	7	2	-	-	2	-	5	-	2	3	-
1 - 19 timar	79	18	12	2	2	2	61	52	6	2	1
20 - 29 timar	44	5	-	4	1	-	39	4	30	3	2
30 - 39 timar	222	150	1	1	138	10	72	3	2	65	2
40 timar og over	159	136	3	-	20	113	23	-	-	3	20

Tabell 9. Yrkesaktive 16 år og over i veka 27. oktober - 2. november 1990, etter kjønn, vanleg/avtala arbeidstid og næring/yrkesfelt

	I alt	Menn					Kvinner				
		I alt	1-19 timar	20-29 timar	30-39 timar	40 timar og over	I alt	1-19 timar	20-29 timar	30-39 timar	40 timar og over
I alt	511	311	16	7	163	125	200	59	40	76	25
Næring											
Jordbruk	111	79	8	1	14	56	32	9	4	5	14
Skogbruk	-	-	-	-	-	-	-	-	-	-	-
Fiske og fangst	-	-	-	-	-	-	-	-	-	-	-
Oljeutvinning og bergverksdrift	1	1	-	-	1	-	-	-	-	-	-
Industri i alt	127	82	2	2	58	20	45	5	9	25	6
Næringsmiddel-, drikkevarer- og tobakksindustri	13	8	-	-	5	3	5	1	-	3	1
Tekstil-, klesvarer-, lær- og lervareindustri	7	-	-	-	-	-	7	-	1	4	2
Trevareindustri	92	60	2	2	47	9	32	4	7	18	3
Treforedling, grafisk industri og forlag	3	3	-	-	-	3	-	-	-	-	-
Kjemisk industri, mineral-, olje-, kol-, gummi- og plastindustri	-	-	-	-	-	-	-	-	-	-	-
Keramikk- og glasindustri	1	1	-	-	-	1	-	-	-	-	-
Metallindustri	-	-	-	-	-	-	-	-	-	-	-
Verkstadindustri	11	10	-	-	6	4	1	-	1	-	-
Industri elles	-	-	-	-	-	-	-	-	-	-	-
Kraft- og vassforsyning	9	8	3	-	4	1	1	1	-	-	-
Byggje- og anleggsverksemd	44	43	-	1	23	19	1	-	1	-	-
Varehandel	32	17	-	-	10	7	15	4	6	3	2
Hotell- og restaurantdrift	15	4	-	-	2	2	11	3	3	3	2
Landtransport	10	10	-	-	9	1	-	-	-	-	-
Sjøtransport	1	1	-	-	1	-	-	-	-	-	-
Transport elles, lagring, post og telekommunikasjonar	11	4	-	-	4	-	7	3	2	2	-
Bank- og finansieringsverksemd	6	5	-	-	5	-	1	-	-	1	-
Forsikringsverksemd, eigeomsdrift og forretningsmessig tenesteyting	13	11	-	1	5	5	2	-	1	1	-
Offentleg administrasjon, forsvar, politi og rettsvesen	25	12	-	-	11	1	13	5	1	7	-
Renovasjon og reingjering	-	-	-	-	-	-	-	-	-	-	-
Undervisning og forskningsverksemd	30	16	2	2	7	5	14	6	2	6	-
Helse- og sosialtenester	63	7	-	-	1	6	56	23	11	21	1
Kulturell tenesteyting, underhaldning og sport	2	2	1	-	1	-	-	-	-	-	-
Personleg tenesteyting	11	9	-	-	7	2	2	-	-	2	-
Yrkesfelt											
Teknisk, vitenskapelig, humanistisk og kunstnarleg arbeid	80	39	2	2	19	16	41	12	10	18	1
Administrasjons- og forvaltningsarbeid, bedrifts- og organisasjonsleiing i alt	23	20	1	1	9	9	3	-	-	3	-
Offentleg administrasjons- og forvaltningsarbeid	9	6	1	-	5	-	3	-	-	3	-
Bedrifts- og organisasjonsleiing	14	14	-	1	4	9	-	-	-	-	-
Kontorarbeid	32	9	1	-	7	1	23	6	3	14	-
Handelsarbeid	29	15	-	-	8	7	14	3	6	2	3
Jordbruks-, skogbruks- og fiskearbeid	111	79	8	1	14	56	32	9	4	5	14
Gruve- og sprengingsarbeid m.m.	1	1	-	-	1	-	-	-	-	-	-
Transport og kommunikasjonsarbeid	22	17	-	-	15	2	5	2	2	1	-
Industri-, byggje- og anleggsarbeid i alt	162	123	3	2	87	31	39	3	9	22	5
Jern- og metallvarearbeid	23	23	-	-	15	8	-	-	-	-	-
Elektroarbeid	11	11	2	1	7	1	-	-	-	-	-
Trearbeid	66	56	1	1	41	13	10	2	2	4	2
Næringsmiddelarbeid	5	4	-	-	2	2	1	-	-	1	-
Maskin- og motordrift	10	10	-	-	6	4	-	-	-	-	-
Laste-, losse- og lagerarbeid	2	2	-	-	2	-	-	-	-	-	-
Industri-, byggje- og anleggsarbeid elles	45	17	-	-	14	3	28	1	7	17	3
Servicearbeid og militært arbeid	51	8	1	1	3	3	43	24	6	11	2

Tabell 10. Yrkesaktive 16 år og over med fast oppmøteplass på arbeid i veka 27. oktober - 2. november 1990, etter talet på arbeidsreiser, reisetid og yrkesfelt/oppmøteplass

	I alt	Reiste ikkje	Reiste 1 gong			Reiste 2-3 gonger			Reiste 4 gonger eller fleire		
			Reise- tid under 45 min	Reise- tid 45-89 min	Reise- tid 90 min og over	Reise- tid under 45 min	Reise- tid 45-89 min	Reise- tid 90 min og over	Reise- tid under 45 min	Reise- tid 45-89 min	Reise- tid 90 min og over
I alt	458	156	8	-	6	50	1	-	228	6	3
Yrkesfelt											
Teknisk, vitenskapelig, humanistisk og kunstnarleg arbeid	68	9	-	-	-	11	1	-	47	-	-
Administrasjons- og forvaltnings- arbeid, bedrifts- og organisasjons- leiing i alt	19	6	-	-	-	-	-	-	13	-	-
Offentleg administrasjons- og forvaltningsarbeid	8	2	-	-	-	-	-	-	6	-	-
Bedrifts- og organisasjons- leiing	11	4	-	-	-	-	-	-	7	-	-
Kontorarbeid	31	4	2	-	1	6	-	-	18	-	-
Handelsarbeid	25	5	-	-	1	4	-	-	15	-	-
Jordbruks-, skogbruks- og fiskearbeid	108	101	3	-	-	1	-	-	3	-	-
Gruve- og sprengingsarbeid m.m.	1	-	-	-	1	-	-	-	-	-	-
Transport og kommunikasjons- arbeid	19	1	-	-	-	3	-	-	13	1	1
Industri-, bygge- og anleggsarbeid i alt	139	21	1	-	1	7	-	-	103	4	2
Jern- og metallvarearbeid	21	2	-	-	-	-	-	-	18	1	-
Elektroarbeid	9	2	-	-	1	-	-	-	6	-	-
Trearbeid	56	10	-	-	-	2	-	-	42	1	1
Næringsmiddelarbeid	5	1	-	-	-	-	-	-	3	1	-
Maskin- og motordrift	5	1	-	-	-	-	-	-	3	1	-
Laste-, losse- og lagerarbeid	2	-	-	-	-	-	-	-	2	-	-
Industri-, bygge- og anleggsarbeid elles	41	5	1	-	-	5	-	-	29	-	1
Servicearbeid og militært arbeid	48	9	2	-	2	18	-	-	16	1	-
Oppmøteplass og kjønn											
I bustadylket	408	138	7	-	1	48	1	-	207	5	1
Menn	237	90	4	-	1	6	-	-	130	5	1
Kvinner	171	48	3	-	-	42	1	-	77	-	-
I bustadkommunen	346	135	6	-	-	42	-	-	162	1	-
Menn	191	88	4	-	-	6	-	-	92	1	-
Kvinner	155	47	2	-	-	36	-	-	70	-	-
1449 Stryn	50	-	1	-	-	6	1	-	39	3	-
Menn	37	-	-	-	-	-	-	-	34	3	-
Kvinner	13	-	1	-	-	6	1	-	5	-	-
1443 Eid	7	-	-	-	-	-	-	-	5	1	1
Menn	5	-	-	-	-	-	-	-	3	1	1
Kvinner	2	-	-	-	-	-	-	-	2	-	-
1445 Gloppen	3	3	-	-	-	-	-	-	-	-	-
Menn	2	2	-	-	-	-	-	-	-	-	-
Kvinner	1	1	-	-	-	-	-	-	-	-	-
1432 Førde	1	-	-	-	1	-	-	-	-	-	-
Menn	1	-	-	-	1	-	-	-	-	-	-
Kvinner	-	-	-	-	-	-	-	-	-	-	-
Andre kommunar i fylket	1	-	-	-	-	-	-	-	1	-	-
Menn	1	-	-	-	-	-	-	-	1	-	-
Kvinner	-	-	-	-	-	-	-	-	-	-	-
Utanfor fylket	39	16	1	-	3	1	-	-	18	-	-
Menn	24	10	1	-	2	1	-	-	10	-	-
Kvinner	15	6	-	-	1	-	-	-	8	-	-
1528 Sykkylven	11	1	1	-	-	1	-	-	8	-	-
Menn	5	-	1	-	-	1	-	-	3	-	-
Kvinner	6	1	-	-	-	-	-	-	5	-	-
1525 Stranda	10	-	-	-	-	-	-	-	10	-	-
Menn	7	-	-	-	-	-	-	-	7	-	-
Kvinner	3	-	-	-	-	-	-	-	3	-	-
0301 Oslo	9	7	-	-	2	-	-	-	-	-	-
Menn	3	2	-	-	1	-	-	-	-	-	-
Kvinner	6	5	-	-	1	-	-	-	-	-	-
0615 Flå	1	1	-	-	-	-	-	-	-	-	-
Menn	1	1	-	-	-	-	-	-	-	-	-
Kvinner	-	-	-	-	-	-	-	-	-	-	-
Andre stader utanfor fylket	8	7	-	-	1	-	-	-	-	-	-
Menn	8	7	-	-	1	-	-	-	-	-	-
Kvinner	-	-	-	-	-	-	-	-	-	-	-
Uoppgitt oppmøteplass	11	2	-	-	2	1	-	-	3	1	2
Menn	9	2	-	-	2	-	-	-	3	-	2
Kvinner	2	-	-	-	-	1	-	-	-	1	-

Tabell 11. Yrkesaktive 16 år og over med fast arbeidsreise i veka 27. oktober - 2. november 1990, etter reisemåte, oppmøteplass, talet på arbeidsreiser, reisetid og etter reisemåte, kjønn og alder

Bustad	I alt	Eitt transportmiddel						To eller fleire transportmiddel		
		Bil	Buss	Tog, trikk, T-bane	Båt	Sykkel, gonge over 10 min	Anna	Kollektiv transport og/eller sykkel, gonge over 10 min	Kollektiv transport og bil	Andre kombinasjonar
I alt	302	228	3	-	-	41	12	1	4	13
Oppmøteplass, talet på arbeidsreiser og reisetid										
Oppmøteplass i bustadkommunen	211	150	1	-	-	38	11	1	1	9
Reiste 1 gong	6	3	-	-	-	2	1	-	-	-
Under 45 min	6	3	-	-	-	2	1	-	-	-
45 - 89 min	-	-	-	-	-	-	-	-	-	-
90 min og over	-	-	-	-	-	-	-	-	-	-
Reiste 2 - 3 gonger	42	29	-	-	-	9	1	-	-	3
Under 45 min	42	29	-	-	-	9	1	-	-	3
45 - 89 min	-	-	-	-	-	-	-	-	-	-
90 min og over	-	-	-	-	-	-	-	-	-	-
Reiste 4 gonger eller fleire	163	118	1	-	-	27	9	1	1	6
Under 45 min	162	117	1	-	-	27	9	1	1	6
45 - 89 min	1	1	-	-	-	-	-	-	-	-
90 min og over	-	-	-	-	-	-	-	-	-	-
Oppmøteplass utanfor bustadkommunen	82	71	2	-	-	3	-	-	2	4
Reiste 1 gong	6	2	1	-	-	-	-	-	1	2
Under 45 min	2	1	-	-	-	-	-	-	-	1
45 - 89 min	-	-	-	-	-	-	-	-	-	-
90 min og over	4	1	1	-	-	-	-	-	1	1
Reiste 2 - 3 gonger	8	8	-	-	-	-	-	-	-	-
Under 45 min	7	7	-	-	-	-	-	-	-	-
45 - 89 min	1	1	-	-	-	-	-	-	-	-
90 min og over	-	-	-	-	-	-	-	-	-	-
Reiste 4 gonger eller fleire	68	61	1	-	-	3	-	-	1	2
Under 45 min	63	57	1	-	-	3	-	-	-	2
45 - 89 min	4	4	-	-	-	-	-	-	-	-
90 min og over	1	-	-	-	-	-	-	-	1	-
Uoppgitt oppmøteplass	9	7	-	-	-	-	1	-	1	-
Kjønn og alder										
Menn	168	130	3	-	-	19	8	-	4	4
16-19	4	4	-	-	-	-	-	-	-	-
20-24	14	12	1	-	-	-	-	-	-	1
25-29	17	15	-	-	-	-	-	-	2	-
30-39	49	39	2	-	-	3	3	-	1	1
40-49	26	20	-	-	-	2	2	-	1	1
50-59	32	25	-	-	-	5	2	-	-	-
60-66	22	13	-	-	-	8	-	-	-	1
67-69	1	1	-	-	-	-	-	-	-	-
70-	3	1	-	-	-	1	1	-	-	-
Kvinner	134	98	-	-	-	22	4	1	-	9
16-19	1	1	-	-	-	-	-	-	-	-
20-24	19	16	-	-	-	1	-	-	-	2
25-29	15	13	-	-	-	2	-	-	-	-
30-39	29	24	-	-	-	4	-	-	-	1
40-49	35	23	-	-	-	8	1	-	-	3
50-59	23	16	-	-	-	5	2	-	-	-
60-66	9	4	-	-	-	2	1	-	-	2
67-69	-	-	-	-	-	-	-	-	-	-
70-	3	1	-	-	-	-	-	1	-	1

Tabell 12. Bustader og busette. Hustype, talet på rom, kjøkken. 3. november 1990

Talet på rom på 6 m ² eller større (kjøkken, gang, bad o.l. er ikkje rekna med)	Bustader					Busette	
	I alt	Frittliggjande einebustad eller vånings- hus knytt til gardsdrift	Andre eine- og tomanns- bustader og småhus	Blokk, leigegard e.l.	Forret- nings- bygg, bygg for felles- hus- hald e.l.	I alt	Pr. bustad
I alt	382	339	34	2	7	1200	3,1
1 rom	11	8	3	-	-	21	1,9
Med kjøkken 6 m ² eller større	7	4	3	-	-	10	1,4
Med kjøkken mindre enn 6 m ²	4	4	-	-	-	11	2,8
Utan kjøkken	-	-	-	-	-	-	-
2 rom	34	28	4	-	2	78	2,3
Med kjøkken 6 m ² eller større	25	23	2	-	-	68	2,7
Med kjøkken mindre enn 6 m ²	9	5	2	-	2	10	1,1
Utan kjøkken	-	-	-	-	-	-	-
3 rom	53	36	16	-	1	131	2,5
4 rom	57	49	6	1	1	165	2,9
5 rom	51	48	2	-	1	144	2,8
6 rom	53	49	2	1	1	168	3,2
7 rom	47	46	1	-	-	167	3,6
8 rom	33	32	-	-	1	137	4,2
9 rom eller fleire	43	43	-	-	-	189	4,4

Tabell 13. Bustader, rom og busette, etter hustype. 3. november 1990

	I alt	Frittliggjande einebustad eller våningshus knytt til gardsdrift	Hus i kjede, røkkjehus, terrassehus, vertikaldelt tomannsbustad	Horisontaldelt tomannsbustad eller anna bustadbygg med mindre enn 3 etasjar	Blokk, leigegard e.l.	Forretningsbygg, bygg for felleshushald e.l.
Bustader i alt	382	339	20	14	2	7
Busette i alt	1200	1097	50	31	5	17
Busette pr. bustad	3,1	3,2	2,5	2,2	2,5	2,4
Rom i alt	2032	1880	68	44	10	30
Rom pr. bustad	5,3	5,5	3,4	3,1	5,0	4,3

Tabell 14. Bustader etter eigeform og areal¹. Rom og busette, etter eigeform. 3. november 1990

	I alt	Eig bustaden			Leiger bustaden			
		I alt	Privat	Gjennom burettslag e.l.	I alt	Som teneste- bustad	For eit avgrensa tidsrom	På andre vilkår
Bustader i alt	382	300	286	14	82	11	10	61
Under 50 m ²	26	11	11	-	15	1	1	13
50 - 59 m ²	15	10	10	-	5	-	2	3
60 - 79 m ²	59	38	36	2	21	5	2	14
80 - 99 m ²	66	45	41	4	21	2	2	17
100 - 129 m ²	88	82	77	5	6	1	2	3
130 - 149 m ²	40	36	34	2	4	-	-	4
150 - 199 m ²	48	42	41	1	6	2	1	3
200 m ² eller meir	40	36	36	-	4	-	-	4
Busette i alt	1200	1024	975	49	176	28	25	123
Busette pr. bustad	3,1	3,4	3,4	3,5	2,1	2,5	2,5	2,0
Rom i alt	2032	1719	1650	69	313	48	32	233
Rom pr. bustad	5,3	5,7	5,8	4,9	3,8	4,4	3,2	3,8

¹ Medrekna kjøkken, gang, bad o.l.

Tabell 15. Bustader etter talet på rom og talet på busette. 3. november 1990

Talet på busette	I alt	Talet på rom								
		1	2	3	4	5	6	7	8	9 eller fleire
I alt	382	11	34	53	57	51	53	47	33	43
1	87	6	19	16	11	15	10	8	2	-
2	90	4	6	16	16	14	11	9	5	9
3	55	-	1	10	7	4	13	9	4	7
4	50	-	1	6	16	6	7	4	6	4
5	54	-	4	2	5	8	5	9	10	11
6	30	-	2	2	2	3	5	3	4	9
7	13	1	-	1	-	1	2	5	1	2
8	2	-	1	-	-	-	-	-	1	-
9	-	-	-	-	-	-	-	-	-	-
10 eller fleire	1	-	-	-	-	-	-	-	-	1

Tabell 16. Bustader etter byggjeår for huset og hustype/eigeform/kjelde til oppvarming. Busette og rom, etter byggjeår for huset. 3. november 1990

	I alt	Byggjeår for huset							
		-1900	1901-1920	1921-1940	1941-1945	1946-1960	1961-1970	1971-1980	1981-1990
Bustader i alt	382	51	29	40	8	72	40	76	66
Hustype									
Frittliggjande einestad eller våningshus knytt til gardsdrift	339	46	28	40	8	69	32	68	48
Hus i kjede, rekkjehus, terrassehus eller vertikaldelt tomannsbustad	20	1	1	-	-	-	2	6	10
Horisontaldelt tomannsbustad eller anna bustadbygg med mindre enn 3 etasjar	14	2	-	-	-	1	2	1	8
Blokk, leigegard eller anna bustadbygg med 3 etasjar eller meir	2	-	-	-	-	-	2	-	-
Forretningsbygg, pensjonat, aldersheim, militærforlegning eller anna bygg for felleshushald	7	2	-	-	-	2	2	1	-
Eige-/leigeform									
Eigd i alt	300	44	23	35	5	55	31	58	49
Privat	286	44	22	32	5	54	27	56	46
Gjennom burettslag eller bustadaksjeselskap	14	-	1	3	-	1	4	2	3
Leigd i alt	82	7	6	5	3	17	9	18	17
Som tenestebustad	11	-	-	-	-	-	2	4	5
For eit avgrensa tidsrom	10	-	2	-	1	1	3	2	1
På andre vilkår	61	7	4	5	2	16	4	12	11
Kjelder til oppvarming									
Ei kjelde, i alt	67	9	4	8	3	16	10	6	11
Sentralvarme	8	1	-	1	-	1	2	-	3
Elektriske omnar, varmekablar e.l.	16	2	1	1	-	3	4	3	2
Omnar for flytande brensel	3	-	-	-	-	-	2	1	-
Omnar for fast brensel	40	6	3	6	3	12	2	2	6
To eller fleire kjelder, i alt	315	42	25	32	5	56	30	70	55
Elektriske omnar og omnar for fast brensel	252	38	23	27	5	39	23	50	47
Elektriske omnar og omnar for flytande brensel	2	-	-	-	-	2	-	-	-
Omnar for fast og flytande brensel	4	-	1	1	-	-	2	-	-
Sentralvarme og éi eller fleire andre kjelder	13	-	-	1	-	1	-	4	7
Andre kombinasjonar	44	4	1	3	-	14	5	16	1
Busette i alt	1200	132	91	121	15	191	156	276	218
Busette pr. bustad	3,1	2,6	3,1	3,0	1,9	2,7	3,9	3,6	3,3
Rom i alt	2032	282	149	219	36	390	217	398	340
Rom pr. bustad	5,3	5,5	5,1	5,5	4,5	5,4	5,4	5,2	5,2

Tabell 17. Bustader og busette. Sanitærutstyr, storleik og tilgjenge. 3. november 1990

	I alt	Sanitærutstyr			
		Med WC		Utan WC	
		Med bad	Utan bad	Med bad	Utan bad
I alt	382	365	3	3	11
Talet på rom på 6 m² eller større					
(kjøkken, gang, bad o.l. er <i>ikkje</i> rekna med)					
1 rom	11	9	-	-	2
Med kjøkken 6 m ² eller større	7	6	-	-	1
Med kjøkken mindre enn 6 m ²	4	3	-	-	1
Utan kjøkken	-	-	-	-	-
2 rom	34	32	-	1	1
Med kjøkken 6 m ² eller større	25	24	-	-	1
Med kjøkken mindre enn 6 m ²	9	8	-	1	-
Utan kjøkken	-	-	-	-	-
3 rom	53	51	-	-	2
4 rom	57	55	-	1	1
5 rom	51	48	1	-	2
6 rom	53	48	2	1	2
7 rom	47	46	-	-	1
8 rom	33	33	-	-	-
9 rom eller fleire	43	43	-	-	-
Etasjeplassering. Heis					
Bustader med bustadrom i					
éin etasje i alt	205	194	2	2	7
Kjellaretasje	27	26	-	1	-
Underetasje	19	19	-	-	-
1. etasje	129	122	1	1	5
2. etasje	27	24	1	-	2
3. etasje	3	3	-	-	-
4. etasje	-	-	-	-	-
I hus med heis	-	-	-	-	-
I hus utan heis	-	-	-	-	-
5. etasje eller høgare	-	-	-	-	-
I hus med heis	-	-	-	-	-
I hus utan heis	-	-	-	-	-
Bustader med bustadrom i					
fleire etasjar i alt	177	171	1	1	4
1. etasje og underetasje/kjellar	46	44	-	1	1
1. og 2. etasje	91	88	-	-	3
1. og 2. etasje og underetasje/kjellar	34	33	1	-	-
1., 2. og 3. etasje	3	3	-	-	-
Andre etasjekombinasjonar	3	3	-	-	-
Busette i alt	1200	1170	9	6	15
Busette pr. bustad	3,1	3,2	3,0	2,0	1,4
Rom i alt	2032	1960	17	12	43
Rom pr. bustad	5,3	5,4	5,7	4,0	3,9

Tabell 18. Bustader etter standarindikatorar. Busette etter alder og standardindikatorar.
3. november 1990

	Bustader	Busette									
		I alt	0-19	20-29	30-39	40-49	50-59	60-69	70-79	80-89	90-
I alt	382	1200	362	170	151	122	112	121	101	55	6
Hustype											
Frittliggjande einestad eller våningshus knytt til gardsdrift ..	339	1097	333	146	137	112	104	114	93	52	6
Småhus	34	81	25	18	12	8	6	5	5	2	-
Blokk, leigegard, forretningsbygg, bygg for felleishushald e.l.	9	22	4	6	2	2	2	2	3	1	-
Talet på rom. Kjøkken											
1 - 2 rom	45	99	25	16	13	6	8	10	8	13	-
Med kjøkken	45	99	25	16	13	6	8	10	8	13	-
Utan kjøkken	-	-	-	-	-	-	-	-	-	-	-
3 - 4 rom	110	296	80	48	41	29	22	29	31	14	2
5 rom eller fleire	227	805	257	106	97	87	82	82	62	28	4
Byggjeår											
- 1900	51	132	23	12	13	6	18	21	25	13	1
1901 - 1960	149	418	103	57	41	35	36	67	47	29	3
1961 - 1990	182	650	236	101	97	81	58	33	29	13	2
Kjelder til oppvarming											
Éi kjelde, i alt	67	209	61	21	28	20	17	31	23	7	1
Sentralvarme, elektriske omnar, varmekablar e.l.	24	82	29	13	11	9	7	8	3	2	-
Omnar for flytande brensel ..	3	12	4	1	2	2	-	-	1	-	-
Omnar for fast brensel	40	115	28	7	15	9	8	23	19	5	1
To eller fleire kjelder, i alt	315	991	301	149	123	102	95	90	78	48	5
Elektriske omnar og omnar for fast brensel	252	789	243	112	108	79	69	74	59	41	4
Elektriske omnar og omnar for flytande brensel	2	2	-	-	-	-	-	-	1	1	-
Omnar for fast og flytande brensel	4	17	3	5	-	1	4	1	3	-	-
Sentralvarme og éi eller fleire andre kjelder	13	52	23	8	7	5	4	1	2	1	1
Andre kombinasjonar	44	131	32	24	8	17	18	14	13	5	-
Sanitærforhold											
Har både bad og WC	365	1170	359	169	149	120	109	110	96	52	6
Har WC, men ikkje bad	3	9	3	1	-	2	-	3	-	-	-
Har bad, men ikkje WC	3	6	-	-	2	-	-	-	3	1	-
Har verken bad eller WC	11	15	-	-	-	-	3	8	2	2	-
Etasjeplassering. Heis											
Bustader med bustadrom i éin etasje i alt	205	550	135	93	63	53	53	61	54	35	3
1. etasje, kjellaretasje eller underetasje	175	467	111	81	50	43	47	53	47	32	3
2. etasje eller høgare	30	83	24	12	13	10	6	8	7	3	-
I hus med heis	-	-	-	-	-	-	-	-	-	-	-
I hus utan heis	30	83	24	12	13	10	6	8	7	3	-
Bustader med bustadrom i fleire etasjar	177	650	227	77	88	69	59	60	47	20	3
Plan i bustaden											
Bustader med kjøkken, bad, WC og minst eitt bustadrom på eitt plan	344	1108	342	160	143	113	106	105	85	49	5
Elge-/leigeform											
Eigd i alt	300	1024	324	136	131	109	96	100	82	40	6
Privat	286	975	308	124	127	104	90	97	79	40	6
Gjennom burettslag e.l.	14	49	16	12	4	5	6	3	3	-	-
Leigd	82	176	38	34	20	13	16	21	19	15	-
Talet på busette											
1	87	87	-	12	4	9	9	19	17	16	1
2	90	180	5	10	6	11	15	52	53	26	2
3	55	165	28	43	26	4	28	18	15	3	-
4	50	200	72	27	42	26	18	11	3	1	-
5	54	270	119	39	39	36	22	8	3	4	-
6 eller fleire	46	298	138	39	34	36	20	13	10	5	3

Tabell 19. Hushald, familiar og personar, etter hushaldstype¹. Hushald etter hushaldstype¹ og talet på familiar i hushaldet/yrkesaktivitet i hushaldet/eigeform/talet på rom i bustaden og kjøkken. 3. november 1990

	I alt	Eierson- hushald	Fleirpersonhushald utan barn			Fleirpersonhushald med barn			
			I alt	2 per- sonar	3 per- sonar eller fleire	I alt	1 barn	2 barn	3 barn eller fleire
Personar i alt	1200	87	361	170	191	752	274	175	303
Familiar i alt	453	87	169	104	65	197	90	44	63
Hushald i alt	382	87	137	85	52	158	67	38	53
Talet på familiar i hushaldet									
1 familie	313	87	106	66	40	120	45	32	43
2 familiar	67	-	30	19	11	37	21	6	10
3 familiar	2	-	1	-	1	1	1	-	-
4 familiar eller fleire	-	-	-	-	-	-	-	-	-
Yrkesaktivitet. Talet på yrkesaktive i veka									
Hushald utan yrkesaktive	109	57	44	44	-	8	5	2	1
Hushald med 1 yrkesaktiv	103	30	34	21	13	39	15	7	17
Heiltid ²	88	27	26	15	11	35	14	6	15
Deltid	15	3	8	6	2	4	1	1	2
Hushald med 2 yrkesaktive	126	-	41	20	21	85	28	25	32
Begge på heiltid	61	-	25	13	12	36	11	14	11
Ein på heiltid	60	-	12	4	8	48	17	10	21
Ingen på heiltid	5	-	4	3	1	1	-	1	-
Hushald med 3 yrkesaktive	26	-	12	-	12	14	10	3	1
Alle på heiltid	9	-	4	-	4	5	3	2	-
To på heiltid	13	-	7	-	7	6	5	1	-
Ein på heiltid	4	-	1	-	1	3	2	-	1
Ingen på heiltid	-	-	-	-	-	-	-	-	-
Hushald med 4 yrkesaktive og over	18	-	6	-	6	12	9	1	2
Elge-/leigeform									
Eigd i alt	300	53	110	62	48	137	54	34	49
Privat	286	49	108	62	46	129	49	32	48
Gjennom burettslag e.l.	14	4	2	-	2	8	5	2	1
Leigd i alt	82	34	27	23	4	21	13	4	4
Som tenestebustad	11	4	2	1	1	5	2	1	2
For eit avgrensa tidsrom	10	5	3	2	1	2	1	-	1
På andre vilkår	61	25	22	20	2	14	10	3	1
Talet på rom. Kjøkken									
1 rom	11	6	3	3	-	2	1	1	-
Med kjøkken 6 m ² eller større	7	4	2	2	-	1	1	-	-
Med kjøkken mindre enn 6 m ²	4	2	1	1	-	1	-	1	-
Utan kjøkken	-	-	-	-	-	-	-	-	-
2 rom	34	19	7	6	1	8	3	-	5
Med kjøkken 6 m ² eller større	25	11	6	5	1	8	3	-	5
Med kjøkken mindre enn 6 m ²	9	8	1	1	-	-	-	-	-
Utan kjøkken	-	-	-	-	-	-	-	-	-
3 rom	53	16	17	14	3	20	12	5	3
4 rom	57	11	21	15	6	25	11	8	6
5 rom	51	15	22	14	8	14	5	5	4
6 rom	53	10	19	10	9	24	12	5	7
7 rom	47	8	20	9	11	19	10	1	8
8 rom	33	2	11	5	6	20	4	8	8
9 rom eller fleire	43	-	17	9	8	26	9	5	12

¹ I denne tabellen er barn (ugifte heimebuande) 18 år og over haldne utanfor ved grupperinga av hushald etter type. Hushald som har barn berre i alderen 18 år og over, er derfor rekna som fleirpersonhushald utan barn. ² Heiltid er *samia* avtala/vanleg arbeidstid på 30 timar eller meir i veka (alle arbeidsforhold).

Tabell 20. Hushald, familiar og personar, etter hushaldsstorleik/hushaldstype. Absolutte tal og prosent. 3. november 1990

	Absolutte tal			Prosent		
	Personar	Familiar	Hushald	Personar	Familiar	Hushald
I alt	1200	453	382	100,0	100,0	100,0
Hushaldsstorleik						
1 person	87	87	87	7,3	19,2	22,8
2 personar	180	109	90	15,0	24,1	23,6
3 personar	165	65	55	13,8	14,3	14,4
4 personar	200	56	50	16,7	12,4	13,1
5 personar eller fleire	568	136	100	47,3	30,0	26,2
Hushaldstype						
Éinpersonhushald	87	87	87	7,3	19,2	22,8
Alder						
- 24	5	5	5	0,4	1,1	1,3
25 - 34	9	9	9	0,8	2,0	2,4
35 - 44	6	6	6	0,5	1,3	1,6
45 - 69	33	33	33	2,8	7,3	8,6
70 - 79	17	17	17	1,4	3,8	4,5
80 - 84	12	12	12	1,0	2,6	3,1
85 - 89	4	4	4	0,3	0,9	1,0
90 -	1	1	1	0,1	0,2	0,3
Fleirpersonhushald utan barn ¹	361	169	137	30,1	37,3	35,9
Alder eldste person						
- 24	2	1	1	0,2	0,2	0,3
25 - 34	6	3	3	0,5	0,7	0,8
35 - 44	6	3	3	0,5	0,7	0,8
45 - 69	164	67	56	13,7	14,8	14,7
70 - 79	115	60	45	9,6	13,2	11,8
80 - 84	33	18	16	2,8	4,0	4,2
85 - 89	31	15	11	2,6	3,3	2,9
90 -	4	2	2	0,3	0,4	0,5
Fleirpersonhushald med barn ¹	752	197	158	62,7	43,5	41,4
Alder yngste barn						
0 - 6	377	99	81	31,4	21,9	21,2
7 - 15	306	79	63	25,5	17,4	16,5
16 - 17	69	19	14	5,8	4,2	3,7
Talet på barn i hushaldet						
1 barn	274	90	67	22,8	19,9	17,5
2 barn	175	44	38	14,6	9,7	9,9
3 barn	194	42	37	16,2	9,3	9,7
4 barn eller fleire	109	21	16	9,1	4,6	4,2

¹ I denne tabellen er barn (ugifte heimebuande) 18 år og over haldne utanfor ved grupperinga av hushald etter type. Hushald som har barn berre i alderen 18 år og over, er derfor rekna som fleirpersonhushald utan barn.

Tabell 21. Hushald etter hushaldstype¹ og disponering av personbil/sortering av avfall. 3. november 1990

	I alt	Hushald med barn	Hushald utan barn					
			I alt	Alder eldste person				
				-24	25-44	45-69	70-79	80-
I alt	382	158	224	6	21	89	62	46
Disponering av personbil								
1 bil	191	86	105	4	13	47	23	18
2 bilar	93	59	34	-	5	16	10	3
3 bilar eller fleire	13	7	6	-	-	5	1	-
Hushaldet disponerer ikkje bil	85	6	79	2	3	21	28	25
Sortering av avfall (kjødesortering)								
Hushaldet sorterer avfall, i alt	138	64	74	1	7	33	18	15
Papir ²	51	26	25	-	4	10	6	5
Glas ²	26	11	15	-	-	6	4	5
Batteri ²	101	52	49	1	4	26	8	10
Måling, lakk, olje e.l. ²	18	10	8	1	1	2	1	3
Anna avfall ²	59	21	38	-	4	15	11	8
Hushaldet sorterer ikkje avfall	244	94	150	5	14	56	44	31

¹ I denne tabellen er barn (ugifte heimebuande) 18 år og over haldne utanfor ved grupperinga av hushald etter type. Hushald som har barn berre i alderen 18 år og over, er derfor rekna som hushald utan barn. ² Nokre hushald sorterer fleire typar avfall. Derfor blir summen av hushald etter avfallstype større enn talet på hushald som sorterer avfall i alt.

Tabell 22. Familjar i privathushald etter familietype. Personar etter alder og familietype. 3. november 1990

Alder	I alt	Einsleg	Ektepar utan ugifte barn	Ektepar med ugifte barn	Mor med barn	Far med barn
Familjar						
I alt	453	166	63	186	33	5
Personar						
I alt	1200	166	126	820	77	11
0 - 4	90	-	-	77	13	-
5 - 9	79	-	-	73	6	-
10 - 14	91	-	-	89	1	1
15 - 19	102	1	-	98	3	-
20 - 24	86	7	4	68	6	1
25 - 29	84	11	4	53	15	1
30 - 34	70	5	3	59	2	1
35 - 39	81	4	1	70	5	1
40 - 44	68	4	4	58	2	-
45 - 49	54	7	1	41	4	1
50 - 54	59	7	2	46	3	1
55 - 59	53	10	7	35	1	-
60 - 64	63	17	18	22	5	1
65 - 69	58	22	20	13	2	1
70 - 74	57	22	20	12	3	-
75 - 79	44	19	18	5	2	-
80 - 84	37	18	17	-	1	1
85 - 89	18	8	6	1	3	-
90 -	6	4	1	-	-	1

Tabell 23. Hovudtal for par og personar i par. 3. november 1990

	I alt	Gifte			Sambuande		
		I alt	Utan barn ¹	Med barn ¹	I alt	Utan barn ¹	Med barn ¹
Par							
I alt						
Talet på barn i hushaldet¹							
0						
1						
2						
3						
4						
5 og over						
Yrkesaktiviteten til paret i veka 27. oktober - 2. november 1990							
Ingen yrkesaktiv						
Ein yrkesaktiv						
Begge yrkesaktive						
Personar							
I alt						
Alder							
0 - 19						
20 - 29						
30 - 39						
40 - 49						
50 - 59						
60 - 69						
70 -						
Høgste utdanning							
Barne- og ungdomsskolenivå						
Gymnasnivå						
Universitets- og høgskolenivå						
Uoppgitt, inga utdanning eller utdanning på førskolenivå						

Tala i denne tabellen er ikkje ferdige. Tabellen, som vil bli utarbeidd seinare, kan ein få ved å vende seg til Statistisk sentralbyrå, Folketeljingskontoret.

¹ I denne tabellen er barn (ugifte heimebuande) 18 år og over haldne utanfor ved grupperinga av hushald etter type. Par som har barn berre i alderen 18 år og over, er derfor rekna som par utan barn.

Tabell 24. Barn 0-17 år etter alder, familietype og mors/fars yrkesaktivitet i veka 27. oktober - 2. november 1990

Alder	I alt	Ektepar med barn			Mor med barn		Far med barn	
		Ingen av foreldra yrkesaktive	Ein av foreldra yrkesaktiv	Begge foreldra yrkesaktive	Mor ikkje yrkesaktiv	Mor yrkesaktiv	Far ikkje yrkesaktiv	Far yrkesaktiv
I alt ¹	321	8	95	195	14	8	-	1
0	21	1	7	5	5	3	-	-
1	19	-	5	11	2	1	-	-
2	11	-	7	3	1	-	-	-
3	17	1	5	11	-	-	-	-
4	22	-	9	12	1	-	-	-
5	14	-	1	11	1	1	-	-
6	20	-	4	15	-	1	-	-
7	16	-	5	10	-	1	-	-
8	12	-	4	8	-	-	-	-
9	17	1	4	10	1	1	-	-
10	22	-	7	14	-	-	-	1
11	16	-	5	11	-	-	-	-
12	20	-	7	12	1	-	-	-
13	13	1	5	7	-	-	-	-
14	20	1	3	16	-	-	-	-
15	24	1	9	12	2	-	-	-
16	18	-	3	15	-	-	-	-
17	19	2	5	12	-	-	-	-

¹ Barn 0-17 år i alt er ikkje det same som personar 0-17 år i alt. Sjå tekstdelen, pkt. 4.1.

Tabell 25. Personar 67 år og over. Alder, talet på personar i hushaldet, hushaldstipe og indikatorar for bustadstandard. 3. november 1990

	I alt	67 - 69 år		70 - 79 år		80 - 89 år		90 år og over	
		Bur aleine	Bur med fleire	Bur aleine	Bur med fleire	Bur aleine	Bur med fleire	Bur aleine	Bur med fleire
I alt	209	5	22	17	86	16	49	1	13
I fælleshushald	20	-	-	-	2	-	10	-	8
I privathushald i alt	189	5	22	17	84	16	39	1	5
Hustype									
Frittliggjande einobustad eller våningshus knytt til gardsdrift	176	4	21	14	79	14	38	1	5
Småhus	8	-	1	3	2	1	1	-	-
Blokk, leigegard, forretningsbygg, bygg for fælleshushald e.l.	5	1	-	-	3	1	-	-	-
Talet på rom. Kjøkken									
1 - 2 rom	22	1	-	6	2	7	6	-	-
Med kjøkken	22	1	-	6	2	7	6	-	-
Utan kjøkken	-	-	-	-	-	-	-	-	-
3 - 4 rom	57	2	8	4	27	4	10	1	1
5 rom eller fleire	110	2	14	7	55	5	23	-	4
Byggjeår									
- 1900	43	1	3	3	22	2	11	-	1
1901 - 1960	94	2	13	6	41	9	20	1	2
1961 - 1990	52	2	6	8	21	5	8	-	2
Kjelder til oppvarming									
Éi kjelde, i alt	38	1	6	3	20	1	6	-	1
Sentralvarme, elektriske omnar, varmekablar e.l.	6	1	-	1	2	1	1	-	-
Omnar for flytande brensel	1	-	-	-	1	-	-	-	-
Omnar for fast brensel	31	-	6	2	17	-	5	-	1
To eller fleire kjelder, i alt	151	4	16	14	64	15	33	1	4
Sentralvarme og éi eller fleire andre kjelder	4	-	-	1	1	1	-	-	1
Andre kombinasjonar	147	4	16	13	63	14	33	1	3
Sanitærforhold									
Har både bad og WC	178	4	20	16	80	13	39	1	5
Har WC, men ikkje bad	1	1	-	-	-	-	-	-	-
Har bad, men ikkje WC	4	-	-	1	2	1	-	-	-
Har verken bad eller WC	6	-	2	-	2	2	-	-	-
Etasjeplassering. Heis									
Bustader med bustadrom i éin etasje i alt	107	4	11	13	41	12	23	1	2
1. etasje, kjellaretasje eller underetasje	95	3	10	13	34	11	21	1	2
2. etasje eller høgare	12	1	1	-	7	1	2	-	-
I hus med heis	-	-	-	-	-	-	-	-	-
I hus utan heis	12	1	1	-	7	1	2	-	-
Bustader med bustadrom i fleire etasjar	82	1	11	4	43	4	16	-	3
Plan i bustaden									
Bustader med kjøkken, bad, WC og minst eitt bustadrom på eitt plan	162	4	19	15	70	13	36	1	4
Eige-/leigeform									
Eigd i alt	150	3	19	10	72	9	31	1	5
Privat	146	3	18	8	71	9	31	1	5
Gjennom burettslag e.l.	4	-	1	2	1	-	-	-	-
Leigd	39	2	3	7	12	7	8	-	-

Tabell 26. Folkemengd etter alder, kjønn og type bustadstrøk/grunnkrins. 3. november 1990

	I alt	Alder										
		0-6	7-15	16-19	20-24	25-29	30-49	50-59	60-66	67-69	70-79	80-
Kommunen	1221	124	160	78	86	84	273	112	95	27	103	79
Menn	670	64	96	43	49	48	144	67	58	11	48	42
Kvinner	551	60	64	35	37	36	129	45	37	16	55	37
Type bustadstrøk og kjønn												
Tettsteder												
Tettbygde strøk	227	24	28	9	16	11	65	15	18	5	15	21
Menn	113	9	15	4	6	7	34	8	10	1	8	11
Kvinner	114	15	13	5	10	4	31	7	8	4	7	10
5711 Grodås	227	24	28	9	16	11	65	15	18	5	15	21
Menn	113	9	15	4	6	7	34	8	10	1	8	11
Kvinner	114	15	13	5	10	4	31	7	8	4	7	10
Spreittbygde strøk	984	98	132	69	70	69	207	94	77	22	88	58
Menn	552	55	81	39	43	39	109	57	48	10	40	31
Kvinner	432	43	51	30	27	30	98	37	29	12	48	27
Uoppgitt	10	2	-	-	-	4	1	3	-	-	-	-
Delområde, grunnkrins og kjønn												
01 Hornindal	1211	122	160	78	86	80	272	109	95	27	103	79
Menn	665	64	96	43	49	46	143	65	58	11	48	42
Kvinner	546	58	64	35	37	34	129	44	37	16	55	37
0101 Haugen	179	21	29	11	9	15	33	16	11	1	22	11
Menn	101	10	18	6	7	10	17	10	8	1	6	8
Kvinner	78	11	11	5	2	5	16	6	3	-	16	3
0102 Kirkhorn	210	26	19	17	20	16	45	21	19	6	13	8
Menn	122	14	11	10	13	8	26	13	12	3	8	4
Kvinner	88	12	8	7	7	8	19	8	7	3	5	4
0103 Grodås	270	32	35	11	20	15	75	15	21	6	17	23
Menn	138	16	22	5	6	9	39	8	11	1	9	12
Kvinner	132	16	13	6	14	6	36	7	10	5	8	11
0104 Kjøs	140	11	19	11	7	5	35	10	12	4	22	4
Menn	82	8	10	6	5	3	19	6	6	3	13	3
Kvinner	58	3	9	5	2	2	16	4	6	1	9	1
0105 Otterdal	15	-	1	2	3	-	1	3	1	-	1	3
Menn	8	-	1	2	1	-	-	1	1	-	-	2
Kvinner	7	-	-	-	2	-	1	2	-	-	1	1
0106 Lødemel	255	18	32	18	20	17	57	29	15	7	20	22
Menn	137	9	18	11	14	9	29	18	9	2	8	10
Kvinner	118	9	14	7	6	8	28	11	6	5	12	12
0107 Rygg	142	14	25	8	7	12	26	15	16	3	8	8
Menn	77	7	16	3	3	7	13	9	11	1	4	3
Kvinner	65	7	9	5	4	5	13	6	5	2	4	5
Uoppgitt	10	2	-	-	-	4	1	3	-	-	-	-

Tabell 27. Yrkesaktive 16 år og over i året, etter næring, kjønn og type bustadstrøk/grunnkrins.
3. november 1990

	I alt	Jord- bruk, skog- bruk, fiske og fangst	Oljeut- vinning og berg- verks- drift	Industri	Kraft- og vass- for- syning	Byggje- og anleggs- verk- semnd	Vare- handel, hotell- og restau- rant- verk- semnd	Transport, lagring, post- og telekom- munika- sjonar	Bank-, finan- sierings- og forsikrings- verksemnd, eigedoms- drift og forretnings- messig teneste- yting	Offent- leg, sosial og privat teneste- yting
Kommunen	637	144	1	153	11	58	71	24	22	153
Menn	386	103	1	101	10	55	30	16	17	53
Kvinner	251	41	-	52	1	3	41	8	5	100
Type bustadstrøk og kjønn										
Tettstader										
Tettbygde strøk	116	7	-	31	4	5	30	7	3	29
Menn	65	4	-	19	4	5	14	4	1	14
Kvinner	51	3	-	12	-	-	16	3	2	15
5711 Grodås	116	7	-	31	4	5	30	7	3	29
Menn	65	4	-	19	4	5	14	4	1	14
Kvinner	51	3	-	12	-	-	16	3	2	15
Spreittbygde strøk	514	137	1	119	7	52	41	17	19	121
Menn	316	99	1	80	6	49	16	12	16	37
Kvinner	198	38	-	39	1	3	25	5	3	84
Uoppgitt	7	-	-	3	-	1	-	-	-	3
Delområde, grunnkrins og kjønn										
01 Hornindal	630	144	1	150	11	57	71	24	22	150
Menn	381	103	1	99	10	54	30	16	17	51
Kvinner	249	41	-	51	1	3	41	8	5	99
0101 Haugen	78	34	-	15	-	12	4	-	3	10
Menn	53	26	-	8	-	12	2	-	3	2
Kvinner	25	8	-	7	-	-	2	-	-	8
0102 Kirkhorn	127	21	-	26	-	14	17	9	5	35
Menn	75	16	-	15	-	13	5	9	4	13
Kvinner	52	5	-	11	-	1	12	-	1	22
0103 Grodås	135	13	-	33	4	6	31	7	4	37
Menn	73	7	-	20	4	6	15	4	2	15
Kvinner	62	6	-	13	-	-	16	3	2	22
0104 Kjøs	71	9	1	20	1	2	9	6	5	18
Menn	49	8	1	17	1	2	3	2	5	10
Kvinner	22	1	-	3	-	-	6	4	-	8
0105 Otterdal	9	1	-	1	-	2	2	-	-	3
Menn	5	1	-	-	-	2	1	-	-	1
Kvinner	4	-	-	1	-	-	1	-	-	2
0106 Lødemel	136	39	-	33	5	17	7	1	2	32
Menn	83	27	-	23	4	16	4	-	1	8
Kvinner	53	12	-	10	1	1	3	1	1	24
0107 Rygg	74	27	-	22	1	4	1	1	3	15
Menn	43	18	-	16	1	3	-	1	2	2
Kvinner	31	9	-	6	-	1	1	-	1	13
Uoppgitt	7	-	-	3	-	1	-	-	-	3

Tabell 28. Privathushald. Utvalde kjenneteikn for bustadstandard, og disponering av personbil.
 Bustadstrøk/grunnkrins. 3. november 1990

	Alle privat- hushald	Bustaden har både bad og WC	Kjøkken 6 m ² eller større	Bustaden bygd etter 1960	Hushaldet eig bustaden	Hushaldet dispo- nerer bil	Bustad- romma er på eitt plan	Bustaden ligg i 2. et. eller høgare og huset har ikkje heis
Kommunen	382	365	357	182	300	297	344	33
Type bustadstrøk								
Tettstader								
Tettbygde strøk	76	74	68	52	51	60	69	13
5711 Grodås	76	74	68	52	51	60	69	13
Spreittbygde strøk	301	287	286	126	247	233	271	20
Uoppgitt	5	4	3	4	2	4	4	-
Delområde og grunnkrins								
01 Hornindal	377	361	354	178	298	293	340	33
0101 Haugen	52	49	50	22	46	41	47	3
0102 Kirkhorn	63	61	60	28	49	53	59	7
0103 Grodås	91	89	81	60	62	72	83	15
0104 Kjøs	41	40	40	15	36	31	37	2
0105 Otterdal	4	4	3	-	4	1	4	-
0106 Lødemel	88	84	84	40	69	64	78	4
0107 Rygg	38	34	36	13	32	31	32	2
Uoppgitt	5	4	3	4	2	4	4	-

1444 HORNINDAL



207 Grunnkrinsnummer
— Kommunegrense
— Grense for delområde og grunnkrins

Kartgrunnlag M ca. 1:250 000
 Løyvenr. 74/91 Statens kartverk

Avgrensning av Grodås tettstad

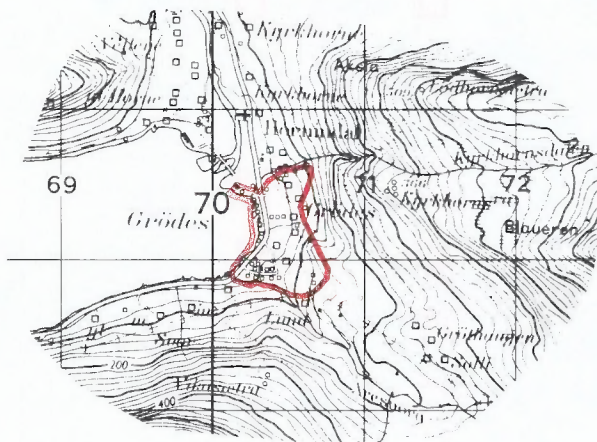

Kartgrunnlag M ca. 1:50 000
 Løyvenr. 74/91 Statens kartverk



FoB 90

Folke- og bustadteljing 1990 blir gjennomført av Statistisk sentralbyrå

Opgåvene er undergitt teieplikt. Dei vil berre bli nytta til å utarbeide statistikk og vil bli oppbevarte på ein trygg måte.

VIKTIG:
Bruk helst blyant eller blå/svart kulepenn

Slik:

Ikkje slik:



1 Kven bur du saman med i leilegheita?

Rettleiinga fortel kva vi meiner med ei leilegheit. Set fleire kryss om nødvendig.

- | | |
|--------------------------------------|--|
| <input type="checkbox"/> Ingen | <input type="checkbox"/> Sysken |
| <input type="checkbox"/> Ektemake | <input type="checkbox"/> Svigerforeldre, svigerinne, svoger, svigerbarn, tante, onkel, niese, nevø |
| <input type="checkbox"/> Sambuar | <input type="checkbox"/> Besteforeldre, barnebarn |
| <input type="checkbox"/> Dotter, son | <input type="checkbox"/> Andre personar |
| <input type="checkbox"/> Mor, far | |

2 Hadde du inntektsgivande arbeid i minst 100 timar i året frå 3. nov. 1989 til 2. nov. 1990?

Arbeid som ulønt familiemedlem i familiebedrift blir også rekna som inntekts-givande arbeid (t.d. butikk, gardsbruk).

- Ja Nei

! Svare du nei her, skal du ikkje fylle ut resten av denne sida.

3 Kor mange månader hadde du heiltids- og/eller deltidsarbeid i året frå 3. nov. 1989 til 2. nov. 1990?

Sjå rettleiinga.

Heiltid: månader

Deltid: månader

4 Før opp namn og adresse på den arbeidsstaden (bedrifta) der du hadde inntekts-givande arbeid lengst tid i året frå 3. nov. 1989 til 2. nov. 1990.

Med bedrift meiner vi fabrikk, butikk, gardsbruk, likningskontor e.l.

Namn:

Gate/veg:

Poststad:

5 Gjer greie for verksemda på denne arbeidsstaden så nøye som du kan.

Skriv t.d. produksjon av møblar, sal av bilar, bokhandel, jordbruk, utleige av maskiner, arkitektverksemd e.l.

Verksemd:

6 Kva for yrke (tittel) hadde du på denne arbeidsstaden?

Skriv t.d. heimehjelp, rørleggjar, frisør, sjukepleiar, reingjeringshjelp, kokk, platearbeidar, salskonsulent, førskulelærer e.l.

Yrke:

7 Korleis er/var du knytt til arbeidsstaden du nemnde i spørsmål 4?

- Som fast eller mellombels tilsett
- Som sjølvstendig næringsdrivande (eigar)
- Som familiemedlem utan fast lønn i familiebedrift

8 Hadde du inntektsgivande arbeid i veka 27. okt. - 2. nov. 1990?

Sjå rettleiinga.

- Ja Nei

! Svare du nei her, skal du ikkje fylle ut resten av denne sida.

9 Kva er den vanlege/avtala arbeidstida di i veka?

- 1-9 timar 30-34 timar
- 10-19 timar 35-39 timar
- 20-29 timar 40 timar eller meir

10 Kor mange timar inntektsgivande arbeid utførte du i veka 27. okt. - 2. nov.?

- 1-9 timar 35-39 timar
- 10-19 timar 40 timar eller meir
- 20-29 timar Ingen, eg arbeide ikkje denne veka
- 30-34 timar

! Arbeide du ikkje denne veka, skal du ikkje fylle ut resten av denne sida.

11 Kvar møtte du på arbeid i veka 27. okt. - 2. nov.?

Sjå rettleiinga.

- Eg møtte fast på same arbeidsstaden/adressa som eg førte opp i spørsmål 4
- Eg møtte fast på ein annan stad. Skriv adressa
- Kommune:
- Gate/veg:
- Poststad:
- Eg møtte på ulike stader denne veka

! Møtte du på ulike stader denne veka, skal du ikkje fylle ut resten av denne sida.

12 Kor mange gonger reiste eller gjekk du frå heimstaden din til arbeidsstaden i veka 27. okt. - 2. nov.?

Med heimstad meiner vi adressa i namnefeltet øvst på skjemaet.

- Ingen, eg bur på arbeidsstaden (arbeider heime) 1 gong
- 2-3 gonger
- Ingen, eg var ikkje på heimstaden denne veka 4 gonger eller fleire

! Reiste du ikkje denne veka, skal du ikkje fylle ut resten av denne sida.

13 Kor lang tid brukte du til vanleg frå heimstaden til arbeidsstaden (ein veg) i veka 27. okt. - 2. nov.?

- Under 15 min 45-59 min
- 15-29 min 60-89 min
- 30-44 min 90 min eller meir

14 Kva for transportmiddel brukte du til vanleg frå heimstaden til arbeidsstaden (ein veg) i veka 27. okt. - 2. nov.?

Set fleire kryss om nødvendig.

- Bil Båt
- Buss Brukte sykkel, gjekk i meir enn 10 min
- Tog, trikk, T-bane Anna

VIKTIG:
Bruk helst
blyant eller
blå/svart kulepenn



Slik:

Ikkje slik:

Spørsmåla på denne sida gjeld leigheita der oppgavegivaren er registrert som busett 3. november 1990 i Folkeregisteret, sjå adressa i namnefeltet på den andre sida.

- 1 Har andre som bur i leigheita fått bustadskjema? Ja Nei

Dersom det er motteke eitt bustadskjema i leigheita, skal det fyllast ut og sendast tilbake i svarkonvolutt saman med alle personskjema.

Dersom fleire i leigheita har fått bustadskjema, treng de berre svare på spørsmåla om bustaden (leigheita) på eitt av dei. For kvar leigheit skal det nyttast berre ein svarkonvolutt. Send derfor alle skjema frå dei busette i leigheita tilbake i den same svarkonvolutt.

- 2 Kor mange rom på 6 m² eller meir er det i leigheita? Ta ikkje med kjøkken, gang, bad o.l.

1 2 3 4 5

6 7 8 9 eller fleire

- 3 Kor stor er leigheita målt i kvadratmeter? Ta med alle rom til bustadformål, også kjøkken, gang, bad o.l.

Under 50 m² 100-129 m²

50-59 m² 130-149 m²

60-79 m² 150-199 m²

80-99 m² 200 m² eller meir

- 4 Kor stort er kjøkkenet i leigheita?

6 m² eller større Det er ikkje kjøkken i leigheita

Mindre enn 6 m²

- 5 Er det bad eller dusj inne i leigheita?

Ja Nei

- 6 Er det vassklosett inne i leigheita?

Ja Nei

- 7 Kva slags kjelder til oppvarming er det i leigheita?

Sentralvarme (radiatorar e.l.) Omnar for flytande brensel (olje, parafin e.l.)

Elektriske omnar, varmekablar e.l. Omnar for fast brensel (ved, koks e.l.)

- 8 Har leigheita kjøkken, bad/dusj, wc og minst eitt bustadrom i same etasje?

Ja Nei

- 9 Kva etasje ligg leigheita i?

Set fleire kryss dersom leigheita har bustadrom i fleire etasjar.

Kjellaretasje Underetasje

1. 2. 3. 4. 5. eller høgare

- 10 Kva slags eige-/leigeforhold er det til leigheita? Set berre eitt kryss.

Eg/vi eig ho gjennom eit burettslag eller bustadaksjeselskap

Eg/vi eig ho aleine eller saman med andre

Eg/vi leiger ho gjennom arbeidet (tenestebustad)

Eg/vi leiger ho for eit avgrensa tidsrom

Eg/vi leiger ho på andre vilkår

- 11 Kor mange personbilar disponerer dei som bur i leigheita?

Ingen 1 2 3 eller fleire

- 12 Sorterer hushaldet til vanleg avfallet sitt?

Set berre kryss for avfallstypar som blir leverte/henta etter at dei er sorterte ut.

Inga særskild sortering. Praktisk vanskeleg, manglar tilbod e.l.

Papir Måling, lakk, olje e.l.

Glas Anna avfall

Batteri

- 13 Kva slags hus ligg leigheita i?

Sjå rettleinga.

Frittliggjande einebustad eller våningshus knytt til gardsdrift

Hus i kjede, rekkjehus, terrassehus eller vertikaldelt tomannsbustad

Horisontaldelt tomannsbustad eller anna bustadbygg med mindre enn 3 etasjar

Blokk, leigegard eller anna bustadbygg med 3 etasjar eller meir

Forretningsbygg, pensjonat, aldersheim, militærforlegning eller anna bygg for felleshushald

- 14 Er det heis i huset?

Ja Nei

- 15 Kor mange leigheiter er det i huset?

1 2 3 4 5

6 7 8 9 eller fleire

- 16 Når vart huset bygd? (opphavleg byggjeår)

1900 eller før 1946 - 1960

1901 - 1920 1961 - 1970

1921 - 1940 1971 - 1980

1941 - 1945 1981 - 1990

Pris kr 50,00

Publikasjonen kjem ut i kommisjon hos Universitetsforlaget, Oslo, og er til salgs hos alle bokhandlarar.

ISBN 82-537-3244-9