

0911 GJERSTAD



Folke- og boligtelling 1990

Gjerstad

**FOLKE- OG BOLIGTELLING
1990**

KOMMUNEHEFTE

0911 GJERSTAD

STATISTISK SENTRALBYRÅ
OSLO-KONGSVINGER 1991

ISBN 82-537-3187-6

EMNEGRUPPE
31 Folketellinger

ANDRE EMNEORD
Arbeidstid
Befolkning
Boliger
Grunnkretser
Husholdninger
Syssetting
Yrkesaktive

Forord

Hovedformålet med Folke- og bolig telling 1990 er å gi et bilde av befolkningen og levekårene i det norske samfunnet.

Et annet viktig formål er å gi statistikk for mindre geografiske områder som kommuner og deler av kommuner. For å dekke dette formålet gir Statistisk sentralbyrå ut et statistisk hefte for hver kommune.

Når kommuneheftene for alle kommuner i et fylke er publisert, vil det bli laget et fylkessammendrag med tabeller som svarer til dem som finnes i kommuneheftene. Når alle kommunene i landet har fått sine hefter, vil det også bli laget et sammendrag for hele landet.

Innen utgangen av 1992 vil en endelig folketellingsfil være etablert, og det blir utarbeidet et hefte som dokumenterer folketellingsprosjektet.

Resultatene fra FoB90 vil i tillegg være tilgjengelig i databaser i SSB, bl.a. Regionalstatistisk database. Det er videre planer om en spredning av folketellingsdata i tilknytning til publisering av annen statistikk fra SSB. Resultatene vil også kunne leveres på maskinlesbar form. For brukere som ønsker ytterligere bearbeiding av materialet, vil SSB utføre dette mot kostnadsdekning.

Oslo/Kongsvinger, 6. november 1991

Svein Longva

Jan Furseth

Innhold

	Side
Tabellregister	6
Figurdel	7
Tekstdel	
1. Formål	8
2. Opplegg og gjennomføring	8
2.1. Statistikkens omfang	8
2.2. Grunnlag for statistikken	8
2.3. Datainnsamling	8
3. Feilkilder og usikkerhet ved resultatene	8
4. Enheter, geografiske nivåer og kjennemerker	9
4.1. Enheter	9
4.2. Geografiske nivåer	10
4.3. Kjennemerker	11
4.3.1. Personkjennemerker	11
4.3.2. Boligkjennemerker	14
4.3.3. Husholdningskjennemerker	15
5. Merknader til tabellene	16
Tabelldel	17
Vedlegg	
Kart over grunnkretser	
Kart over tettsteder	
Personskjema	
Boligskjema	

Standardtegn i tabeller

- Null
- 0,0 Mindre enn 0,5 av den brukte enheten

Tabellregister

	Side
1. Folkemengde ved folketellingene 1875 - 1990, etter kommunegrenser pr. 3. november 1990	17
2. Folkemengde etter kjønn, ekteskapelig status og alder. 3. november 1990	17
3. Hovedtall for utdanning. Personer 16-66 år etter yrkesaktivitet, arbeidstid i året, kjønn og utdanning. 3. november 1989 - 2. november 1990	18
4. Personer 16 år og over. Hovedtall for yrkesaktivitet i året 3. november 1989 - 2. november 1990	19
5. Hovedtall for yrkesaktive i året 3. november 1989 - 2. november 1990	20
6. Yrkesaktive 16 år og over, etter alder og næring/yrkesfelt. 3. november 1989 - 2. november 1990	21
7. Yrkesaktive 16 år og over, etter kjønn, arbeidstid i året og næring/yrkesfelt. 3. november 1989 - 2. november 1990	22
8. Hovedtall for yrkesaktive i uka 27. oktober - 2. november 1990, etter vanlig/avtalt arbeidstid	24
9. Yrkesaktive 16 år og over i uka 27. oktober - 2. november 1990, etter kjønn, vanlig/avtalt arbeidstid og næring/yrkesfelt	25
10. Yrkesaktive 16 år og over med fast oppmøteplass på arbeid i uka 27. oktober - 2. november 1990, etter tallet på arbeidsreiser, reisetid og yrkesfelt/oppmøteplass	26
11. Yrkesaktive 16 år og over med fast arbeidsreise i uka 27. oktober - 2. november 1990, etter reisemåte, oppmøteplass, tallet på arbeidsreiser, reisetid og etter reisemåte, kjønn og alder	27
12. Boliger og bosatte. Hustype, tallet på rom, kjøkken. 3. november 1990	28
13. Boliger, rom og bosatte, etter hustype. 3. november 1990	28
14. Boliger etter eieform og areal. Rom og bosatte, etter eieform. 3. november 1990	28
15. Boliger etter tallet på rom og tallet på bosatte. 3. november 1990	29
16. Boliger etter husets byggeår og hustype/eieform/oppvarmingskilde. Bosatte og rom, etter husets byggeår. 3. november 1990	29
17. Boliger og bosatte. Sanitærutstyr, størrelse og tilgjengelighet. 3. november 1990	30
18. Boliger etter standardindikatorer. Bosatte etter alder og standardindikatorer. 3. november 1990	31
19. Husholdninger, familier og personer, etter type husholdning. Husholdninger etter type husholdning og tallet på familier i husholdningen/yrkesaktivitet i husholdningen/eieform/tallet på rom i boligen og kjøkken. 3. november 1990	32
20. Husholdninger, familier og personer, etter husholdningsstørrelse/type husholdning. Absolutte tall og prosent. 3. november 1990	33
21. Husholdninger etter type husholdning og disponering av personbil/avfallssortering. 3. november 1990	34
22. Familier i privathusholdninger etter familietype. Personer etter alder og familietype. 3. november 1990	34
23. Hovedtall for par og personer i par. 3. november 1990	35
24. Barn 0-17 år etter alder, familietype og mors/fars yrkesaktivitet i uka 27. oktober - 2. november 1990	35
25. Personer 67 år og over. Alder, tallet på personer i husholdningen, husholdningstype og indikatorer for boligstandard. 3. november 1990	36
26. Folkemengde etter alder, kjønn og type bostedsstrøk/grunnkrets. 3. november 1990	37
27. Yrkesaktive 16 år og over, etter næring, kjønn og type bostedsstrøk/grunnkrets. 3. november 1989 - 2. november 1990	38
28. Privathusholdninger. Utvalgte kjennetegn for boligstandard, og disponering av personbil. Bostedsstrøk/grunnkrets. 3. november 1990	39

Figur 1. Yrkesaktive 16 år og over, etter næring. Prosent. 1980 og 1990

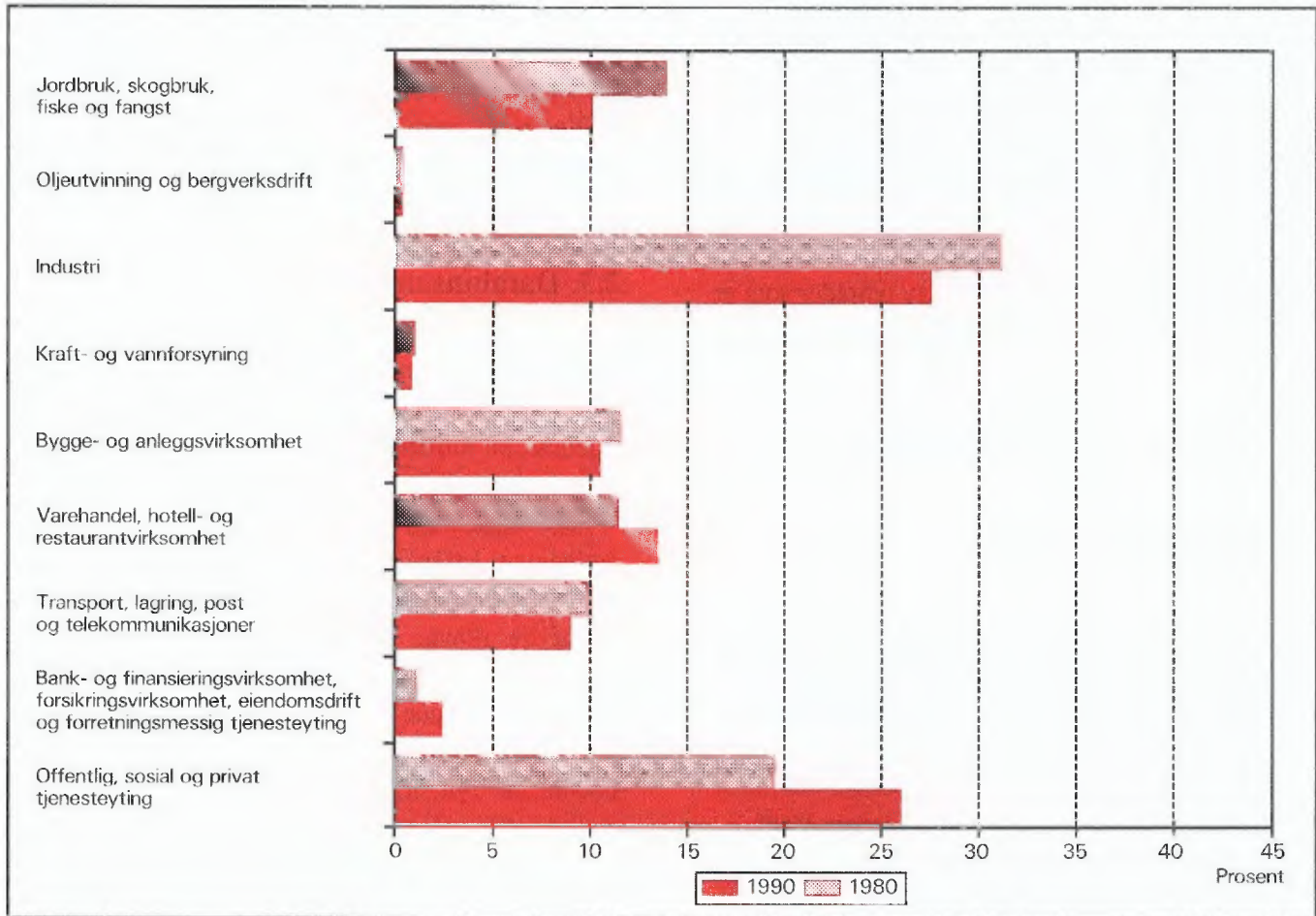

Figur 2. Hovedtall for boligstandard og disponering av bil. Prosent. 1980 og 1990

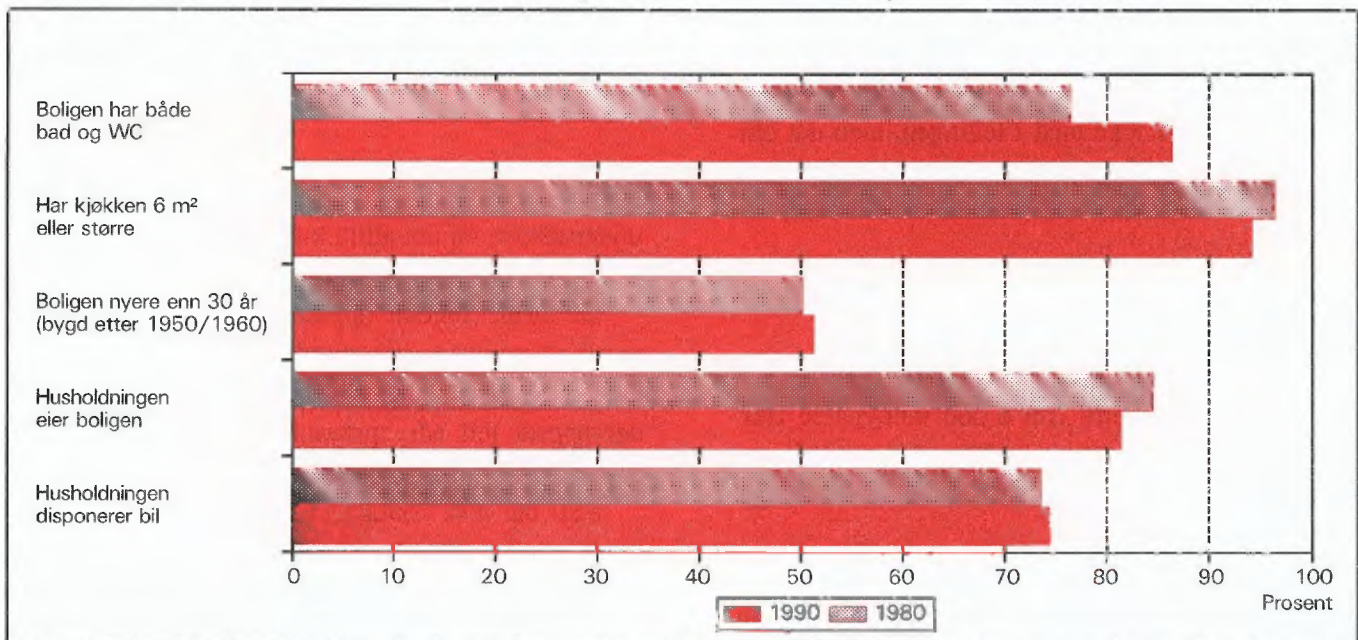

1. Formål

Hovedformålet med Folke- og bolig telling 1990 (FoB90) er å gi et bilde av befolkningen og levekårene i det norske samfunnet. Moderne folketellinger legger stor vekt på å se opplysninger om boliger og boforhold, sysselsetting og yrke, utdannings- og inntektsforhold, arbeidsreiser mv. i sammenheng.

Formålet med denne publikasjonen er å gi en beskrivelse av hver kommune, og av områder som er mindre enn kommune (delområder, kretser, tettsteder).

2. Opplegg og gjennomføring

2.1. Statistikkens omfang

FoB90 omfatter alle personer (også utenlandske statsborgere) som var registrert bosatt i Norge på tellingstidspunktet 3. november 1990, ifølge forskriftene om føringen og ordningen av folkeregistrene.

Boligtellingen har med alle privatboliger der minst én person var registrert bosatt 3. november 1990.

Tellingen omfatter *ikke* boliger som var ubebodd eller som var bebodd av bare midlertidig tilstedeværende (f.eks. ugifte personer som oppholdt seg utenom foreldrehjemmet på grunn av skolegang). Det er heller ikke hentet inn opplysninger om boligen for forpleide i aldershjem, pleiehjem, barnehjem og andre fellesinstitusjoner.

Enheten *hus* er ikke med i tellingen, men det blir gitt enkelte opplysninger om det huset boligen ligger i.

2.2. Grunnlag for statistikken

I kommuner med færre enn 6 000 innbyggere fikk alle personer som var født i 1974 eller tidligere, et personskjema. Den eldste i hver familie fikk i tillegg et boligskjema.

De fleste opplysningene i folke- og bolig tellingen kommer fra disse skjemaene. De øvrige oppgavene kommer fra ulike statistiske og administrative registre. De viktigste registerkjennemerkene er kjønn, alder og andre demografiske kjennetegn og utdanning.

Det er laget et eget informasjonshefte som bl.a. beskriver bakgrunn, metode, faglig innhold og bear-

beidingsopplegg for tellingen. Heftet kan en få ved å henvende seg til SSB, Folketellingskontoret.

I kommuner med 6 000 eller flere innbyggere er grunnlaget for statistikken basert på skjemaopplysninger fra et utvalg av befolkningen 16 år og over. Tellingsopplegget i utvalgskommunene blir omtalt i heftene for de respektive kommunene, og i det nevnte informasjonsheftet.

2.3. Datainnsamling

Folketellingsskjemaene ble sendt i posten direkte til hver enkelt oppgavegiver. Navn og adresse ble påført skjemaet på forhånd på grunnlag av opplysninger fra Det sentrale personregister (DSP).

Alle oppgavegivere fikk et personskjema med rettleiding. I tillegg fikk den eldste i hver familie et boligskjema og en svarkonvolutt.

Utfylte skjema fra alle oppgavegivere i leiligheten/boligen ble sendt samlet tilbake i svarkonvolutten. Der det bodde flere familier i samme bolig, ble det bare brukt én svarkonvolutt og bare ett boligskjema ble fylt ut. Innsamlingsmetoden gav derfor grunnlag for å danne husholdninger (se nedenfor).

Personer som ikke hadde sendt inn folketellingskjema til rett tid, fikk tilsendt inntil to adresserte purringer.

3. Feilkilder og usikkerhet ved resultatene

Under gjennomføring og bearbeiding av en statistisk undersøkelse vil det alltid kunne oppstå feil som kan gi utslag i resultatene.

De fleste feilene oppstår vanligvis under oppgaveinnhentingen og skyldes uriktige svar eller mangelfullt utfylte skjemaer. Under bearbeidingen kan det oppstå feil når opplysninger blir kodet, i vårt tilfelle spesielt opplysningene om næring og yrke.

SSB har ikke kontaktet oppgavegiver dersom det ble funnet feil eller mangler ved utfyllingen. Materialet har imidlertid gjennomgått omfattende maskinelle kontroll- og opprettingsrutiner. For kjennemerker med uoppgitt svar er det beregnet et mest mulig sannsynlig svar på grunnlag av de øvrige opplysninger personen har gitt og ut fra svarene fra andre oppgavegivere.

Kontroll- og opprettingsrutinene vil være nærmere beskrevet i publikasjonen som dokumenterer FoB90-

prosjektet. Publikasjonen vil foreligge i løpet av 1992.

SSB gjennomfører en kvalitetsundersøkelse i samband med folketellingen. Undersøkelsen tar sikte på å kontrollere kvaliteten av husholdningssammensetningen i folketellingen. Videre skal en vurdere eventuelle konsekvenser for statistikken av å nytte regelverket i folkeregisterloven som grunnlag for en geografisk plassering av befolkningen. Resultatene ventes å foreligge i 1992.

4. Enheter, geografiske nivåer og kjennemerker

Når ikke annet er nevnt, gjelder opplysningene situasjonen 3. november 1990.

4.1. Enheter

Person

Tellingen omfatter alle personer som ifølge folkeregisteret er registrert bosatt i Norge på tellingsdagen 3. november 1990. Hvem som skal regnes som bosatt og hvor de skal ha adresse, går fram av forskrifter om føringen og ordningen av folkeregistrene.

Bosatte

Med bosatte menes personer bosatt i privathusholdninger. Tallet på *bosatte i alt* vil derfor være mindre enn tallet på *personer i alt* i kommunen (folkemengde).

Barn

I tabellene 19-21 og 23-24 omfatter begrepet *Barn* ugifte hjemmeboende barn under 18 år som er registrert bosatt i familien til minst en av foreldrene eller andre foresatte. Eldre barn som bor hjemme, er ikke regnet som barn etter denne definisjonen.

Par (ektepar og samboerpar)

Som *Par* regnes gifte par og samboerpar.

Gifte par er ektepar som er registrert bosatt i samme privatbolig, aldershem, pleiehjem e.l.

Samboerpar er personer som lever sammen i ekteskapslignende forhold uten å ha inngått formelt ekteskap.

Begge personene i et par må være registrert bosatt på samme adresse.

Familie

Som familie regner vi:

- ektepar og eventuelle ugifte hjemmeboende barn uansett barnets alder
- mor/far med ugifte hjemmeboende barn uansett barnets alder
- hver enkelt person som ikke hører med i gruppen over (enslig)

Et familienummer inngår som kjennemerke for hver person i Det sentrale personregister. Grupperingen til familie i tellingen er gjort med utgangspunkt i dette familienummeret.

Alle i en familie i tellingen må være registrert bosatt på samme adresse (samme kommune og poststed), og de kan bare inngå i én husholdning. Personer, f.eks. ektefeller, som etter denne regelen er plassert på hvert sitt sted, er ikke gruppert til samme familie i tellingen, selv om de har likt familienummer i Det sentrale personregister.

Barn som har gått ut av familien fordi de har fått egne barn, har meldt flytting og/eller inngått ekteskap, blir aldri regnet til foreldrenes familie på et senere tidspunkt. Når f.eks. et ektepar bor sammen med et skilt barn, danner ektefellene og barnet hver sin familie.

En familie kan aldri bestå av mer enn to generasjoner.

Ugifte søsken som bor sammen i en bolig der ingen av foreldrene er bosatt, blir regnet som hver sin énpersonfamilie.

Personer med ukjent bosted eller familienummer blir regnet som enslige (énpersonfamilier).

I et samboerpar utgjør hver av samboerne sin egen familie sammen med egne barn. Felles barn er med i familien til én av foreldrene.

Husholdning

Til samme husholdning regnes personer som er registrert bosatt i samme bolig. En slik husholdning blir kalt *bolighusholdning*. Husholdninger kan bestå av en eller flere familier. Sammensetningen til bolighusholdninger har hovedsakelig skjedd ut fra innsendingsmåte (felles retur) og opplysninger gitt i tellings skjemaet. Selv om Det sentrale personregister ikke gir oversikt over hvem som bor sammen i den enkelte bolig, er adresseopplysningene i registeret nyttet som et supplement i arbeidet med husholdningene.

I tellingen blir det skilt mellom privat- og felleshusholdning.

Gruppen *Privathusholdning* omfatter personer som er registrert bosatt i samme privatbolig. Siden alle opplysninger om husholdninger i tellingen er knyttet til denne typen, er tallet på husholdninger i alt derfor lik tallet på privathusholdninger.

Til *Felleshusholdning* er regnet beboere (forpleide) som er registrert bosatt i aldershjem, pleiehjem, barnehjem o.l. Tilsatte som er bosatt i/ved felleshusholdningen, er alltid regnet som bosatte i privathusholdning. Det samme gjelder militært personell som er registrert bosatt i forlegningen.

Folketellingene gir ikke statistikk over felleshusholdninger. Det er hovedsakelig fordi personer som oppholder seg på institusjon, men som er registrert bosatt hjemme, tilhører privathusholdningen de er registrert i. En statistikk på dette grunnlaget ville derfor gi et misvisende bilde.

Bolig (leilighet)

En bolig er ett eller flere rom som er bygd eller ombygd til helårs privatbolig for en eller flere personer. Det må være adkomst til rommet/rommene uten at en må gå gjennom en annen bolig. I tabellene brukes for enkelthets skyld *bolig* i stedet for privatbolig.

En bolig er da f.eks. rekkehusleilighet, leilighet i tomannsbolig, leilighet i leiegård, blokkleilighet og hybelleilighet. Enebolig er også leilighet.

En hybel i privathus er en bolig dersom den har egen inngang. I hybelhus regnes hver hybel som egen bolig, også der rom som f.eks. kjøkken og bad er felles. Leiligheter og hybler som disponeres av privathusholdninger i sykehus, institusjoner, militærforlegninger o.l., regnes alltid som egen bolig.

I noen tilfeller kan en bolig omfatte mer enn en leilighet. Det gjelder når personer i samme familie (f.eks. ugifte barn) bor i egen leilighet (f.eks. hybelleilighet) på samme adresse som resten av familien. I slike tilfeller består boligen av alle leilighetene familiemedlemmene bruker.

Fordi begrepet bolighusholdning blir brukt, blir tallet på boliger det samme som tallet på privathusholdninger i tellingen.

Det er ikke innhentet oppgaver for boliger der ingen er registrert bosatt (se avsnitt 2.1).

Hus er ikke egen enhet i tellingen, men boligkjennemerkene omfatter enkelte opplysninger om

huset boligen ligger i.

4.2. Geografiske nivåer

Grunnkrets, delområde

Grunnkretsene er utformet slik at de skal være stabile over en rimelig tidsperiode. De består av et sammenhengende geografisk område, og har mest mulig ensartet natur, næringsgrunnlag, kommunikasjonsforhold og bebyggelse. Folkemengde og areal bør ikke variere for sterkt. Visse variasjoner i befolkningsgrunnlaget vil likevel forekomme - en krets i spredtbygde strøk kan ha under 100 innbyggere, mens de tettest utbygde byområdene kan ha over 1 000.

Fordi kretsen skal være stabil, er den ikke knyttet opp til tettstedsavgrensingen. En krets kan derfor inneholde både tett og spredt bebyggelse.

Det er ikke stilt krav om at grunnkretsgrensene skal falle sammen med grensene for kirkesogn, skole- eller valgkrets.

Landet er delt inn i om lag 13 600 grunnkretser.

Grunnkretsene er gruppert sammen til *delområder* (bydeler/bygdelag). Et delområde består vanligvis av 1 000 - 3 000 personer i spredtbygde strøk og 3 000 - 5 000 i tettbygde. I alt er det om lag 1 550 delområder i landet.

Alle adressene i landet er gitt kode for grunnkrets og delområde. Kodene er en del av datagrunnlaget i Det sentrale personregister. Grunnkretsinndelingen i FoB90 er sammenlignbar med FoB80. I visse tilfeller (ved kretsdelinger i perioden) må sammenligningen skje med utgangspunkt i grupper av 1990 kretser.

Kart over grunnkretser og delområder er med som vedlegg til heftet.

Kommune

Den enkelte person er i tellingen regnet å ha sitt bosted i den kommune og i den bolig hvor vedkommende var registrert som bosatt i Folkeregisteret 3. november 1990.

Hovedregelen er at en person skal registreres som bosatt der han eller hun tar sin døgnhvile. De viktigste unntakene fra denne hovedregelen gjelder:

- Ugifte personer som pga. studier, skolegang eller verneplikts-/siviltjeneste oppholder seg utenom foreldrenes/forsørgers bolig. De skal være registrert i foreldrenes/forsørgers bolig.

- Gifte personer som mesteparten av tiden må bo borte fra hjemmet pga. arbeid, studier, verneplikts-/siviltjeneste (f.eks. yrkesaktive som er ukependlere). De skal være registrert i ektefellenes felles bolig.
- Personer som er innlagt på sykehus eller anbrakt i fengsel, arbeidsanstalt e.l. De skal være registrert der de var bosatt før innleggelsen/anbringelsen.

Personer som ikke kan henføres til en bestemt bolig, er regnet til gruppen *Uten fast bopel*. De regnes med i den kommunen der de sist hadde fast bosted.

Det er ikke innhentet opplysninger om midlertidig bosted. Folketellingen gir derfor ikke oppgaver over den tilstedeværende befolkningen.

Tettsted

For at en hussamling skal regnes som tettsted, må det bo minst 200 personer der, og avstanden mellom husene må normalt ikke overstige 50 meter. Det er tillatt med skjønnsmessige avvik for områder som ikke skal eller kan bebygges. Dette kan f.eks. være parker, idrettsanlegg, industriområder, eller naturlige hindringer som elver eller dyrkbare områder. Hussamlinger som naturlig hører med til tettstedet, tas med inntil en avstand på 400 meter fra tettstedskjernen.

Tettstedsavgrensingen er uavhengig av grunnkretsinnndelingen, og kan også gå på tvers av kommuneinnndelingen.

Kart over tettstedene i kommunen er med som vedlegg til heftet.

4.3. Kjennemerker

4.3.1. Personkjennemerker

Alder

I fordelingen etter alder er den enkelte person gruppert etter alder pr. 31. desember 1990. (Alder = 1990 minus fødselsår.)

Arbeidsreiser - generelt

Arbeidsreiseopplysningene omfatter oppmøteplass, tallet på arbeidsreiser, reisetid og reisemåte (se dette). Kjennemerkene gjelder personer 16 år og over som utførte inntektsgivende arbeid i tellingsuka fra 27. oktober til 2. november og som hadde en fast opp-

møteplass. Arbeidsreiseopplysningene gjelder reisen fra hjemstedet (registrert bosted) til arbeidsstedet.

Det ble lagt spesiell vekt på utformingen av arbeidsreisespørsmålene. Både i spørsmålsteksten og rettledningen ble det forklart at *hjemstedet* er den boligadressen som vedkommende var registrert bosatt på ifølge Folkeregisteret 3. november 1990.

Arbeidsreiser - tallet på

Tallet på arbeidsreiser er det antall ganger oppgavегiver reiste *fra* hjemstedet *til* arbeidsstedet (én veg) i tellingsuka. Med *Hjemsted* menes alltid den boligadresse vedkommende er registrert bosatt på. For personer som bodde midlertidig på f.eks. hybel eller brakke denne uka, er reisen mellom hybel/brakke og arbeidssted ikke tatt med. Personer som arbeidet hjemme (f.eks. bønder) er gruppert til *reiste ikke*. Det samme gjelder personer som ikke var på hjemstedet i løpet av tellingsuka.

Arbeidstid

Tellingen har opplysninger om arbeidstid både i året (12-månedersperioden), og i tellingsuka fra 27. oktober -2. november 1990. For uka er det dessuten skilt mellom vanlig/avtalt og faktisk arbeidstid.

Arbeidstid i året

Årlig arbeidstid er i FoB90 oppgitt som det samlede tallet på hele måneder vedkommende hadde arbeid, heltid og/eller deltid, i alle arbeidsforhold. Som heltid er regnet samlet arbeidstid på 30 timer eller mer i uka, noe som svarer til 120 timer eller mer over en 4-ukersperiode. Fravær er ikke trukket fra. Summen av måneder med heltids- og deltidsarbeid kan ikke overstige 12.

Arbeidstid i uka (vanlig/avtalt)

Den avtalte ukentlige arbeidstidstiden er oppgitt i timeverk og viser det timetallet den yrkesaktive har avtale om. For yrkesaktive som ikke hadde inngått avtale om en bestemt arbeidstid, gjelder oppgaven den gjennomsnittlige arbeidstiden. Det samme gjelder for personer med varierende arbeidstid eller for dem som har skiftarbeid kombinert med friperioder. Faste forberedelser ut over ordinær arbeidstid er inkludert (lærere). Arbeidstid i flere arbeidsforhold skulle summeres. Betalt fravær er ikke trukket fra, mens tilfeldig merarbeid (sesongvariasjoner, overtid) derimot ikke er lagt til.

Arbeidstid i uka (utført)

Faktisk utført arbeidstid er oppgitt i timeverk. Overtid og annet ekstraarbeid er inkludert, men begrepet omfatter ikke fravær som skyldtes sykdom, ferie, permisjon med lønn o.l. Personer som ikke var på arbeid i tellingsuka, f.eks. på grunn av skift- eller turnusfridager, utførte ikke inntektsgivende arbeid denne uka.

Bosted

Se *Kommune* i avsnitt 4.2.

Bostedsstrøk (tettbygd - spredtbygd)

Se *Tettsted* i avsnitt 4.2.

Ekteskapelig status

Det er brukt fire hovedgrupperinger etter ekteskapelig status, nemlig ugifte, gifte, enker/enkemenn og separerte/skilte. Ekteskapelig status beskriver den formelle situasjonen, ikke faktiske samlivsforhold (samboere).

Familietype

Under omtalen av enheten *familie* (avsnitt 4.1 ovenfor) er det gjort rede for hvem som skal regnes til samme familie. På grunnlag av hvilke personer som inngår i familien og hva for ekteskapelig status de har, blir familiene inndelt i typer, slik:

Enslig	enpersonfamilie
Ektepar uten barn	familien inneholder et ektepar, men ingen ugifte, hjemmeboende barn.
Ektepar med barn	familien inneholder et ektepar, og parets ugifte, hjemmeboende barn uansett alder.
Mor/far med barn	familien inneholder mor eller far og deres ugifte, hjemmeboende barn uansett barnets alder.

Familietyper baserer seg på den formelle ekteskapelige statusen til personene i familien. I et samboerpar utgjør hver av samboerne derfor sin egen familie.

Heltid/deltid

En person kommer i gruppa heltidsarbeid når summen av avtalt/vanlig arbeidstid i alle arbeidsforhold er 30 timer eller mer i uka (120 timer eller mer over en 4-ukersperiode).

Næring

Yrkesaktive personer 16 år og over er gruppert etter næring ut fra opplysninger om 12-månedersperioden. Kjennemerket er knyttet til det arbeidsforholdet som hadde lengst varighet. Det er ikke innhentet særskilte oppgaver om næring for tellingsuka fra 27. oktober til 2. november.

Næringsgrupperingen er foretatt etter 1983-utgaven av Standard for næringsgruppering (Standarder for norsk statistikk 2). Standarden er et fem-sifret pyramidisk system der hvert siffer angir et grupperingsnivå.

FoB80 ble gruppert etter den forrige utgaven av næringsstandard (utgitt i 1978). De viktigste endringene fra denne utgaven finnes under Detaljhandel. Standardendringene har ingen betydning for sammenlignbarheten med forrige telling for næring på 1-sifret nivå.

Næringsgrupperingen kan etter mindre modifikasjoner på tabellnivå sammenlignes med International Standard Industrial Classification of all Economic Activities (ISIC) av 1968.

FN vedtok en ny versjon av ISIC i 1989. Den nye versjonen vil etter hvert bli innarbeidet i næringsstandard i de fleste land i Europa. Når den nye standarden blir innført i Norge, vil folketellingsmaterialet få næringskoder etter ISIC -89 i tillegg til de nåværende.

Oppmøteplass på arbeid

Oppmøteplassen er det stedet hvor oppgavegiver møtte fram ved arbeidsdagens start. Grupperingskriterium er kommune. Personer som møtte på ulike steder, var til sjøs e.l. har ikke fast oppmøteplass.

Reisemåte til arbeidet

Reisemåten gjelder de transportmidlene vedkommende til vanlig brukte på arbeidsreisen (én veg).

Reisetid til arbeidet

Reisetiden er tiden det tar å komme *fra* hjemstedet (registrert boligadresse) *til* arbeidsstedet (én veg). I reisetiden er gangtid og ventetid under reisen regnet med. Det samme gjelder faste gjøremål, f.eks. å bringe barn til barnehage. Tilfeldige gjøremål og forsinkelser inngår derimot ikke.

For pendlere som bodde midlertidig utenfor hjemmet (hybel, brakke) er reisetiden regnet fra hjemstedet og fram til arbeidsstedet.

Spredtbygd/tettbygd strøk

Se *Tettsted* i avsnitt 4.2.

Utdanning

Utdanningsopplysningene i publikasjonen er hentet fra datafil over befolkningens høyeste utdanning pr. 1. oktober 1989, såkalt omkodet utgave (grupperingen av grunnleggende fagutdanning avlagt før skoleåret 1972/73 er også basert på 9-årig grunnskole og plassert på klassetrinn 10, nivå 3). Folketellingsmaterialet vil bli oppdatert med utdanningsopplysninger pr. 1. oktober 1990 så snart denne årgangen foreligger.

Opplysningene om utdanning fullført i utlandet etter 1. november 1980 er mangelfulle i data-materialet. Dette gjelder spesielt for de utenlandsfødte. SSB gjennomfører derfor en egen undersøkelse i 1991 om innvandreres utdanning. Resultatene fra undersøkelsen er ikke med i denne publikasjonen, men vil senere inngå i tellingsmaterialet.

Fra og med 1987 er all SSBs utdanningsstatistikk basert på 6-sifrede utdanningskoder, etter Standard for utdanningsgruppering - Revidert 1989 (Standarder for norsk statistikk 7). Standarden er bygd opp som et pyramidisk klassifikasjonssystem. Utdanningene er først ordnet i grove grupper etter (samlet) varighet ved normal studieprogresjon. Gruppene kalles *utdanningsnivåer*. Innenfor hvert nivå er utdanningene delt opp etter *fagfelt* og *faggrupper*. En del utdanninger som tidligere var plassert på for lavt nivå, har skiftet nivå ved overgang til revidert standard. De største gruppene er ingeniør- og helsefagutdanninger.

Resultatene fra utdanningsstatistikken blir nå presentert etter omkodet utdanningskode (se ovenfor), mens folketellingen i 1980 er basert på uomkodet versjon av den gamle standarden. Derfor er ikke resultatene fra de to tellingene sammenlignbare. SSB kan lage sammenlignbar statistikk på *grovt* nivå (grupper av utdanningsnivåer) ved å dele inn FoB80 etter ny standard og kode om all grunnleggende fagutdanning til 9 år. Slik statistikk må utføres som betalt oppdrag.

Yrke

Yrkesaktive personer 16 år og over er gruppert etter yrke ut fra opplysninger om 12-månedersperioden. Kjennermerket er knyttet til det arbeidsforholdet som hadde lengst varighet. Det er ikke innhentet særskilte oppgaver om yrke for tellingsuka fra

27. oktober til 2. november.

Grunnlaget for yrkesgrupperingen er Standard for yrkesgruppering i offentlig norsk statistikk (utgitt av Arbeidsdirektoratet i 1965). Standarden blir ofte omtalt som NYK (Nordisk yrkesklassifisering). Til folketellingen i 1980 ble standarden ajourført av SSB ved at nye yrkesbetegnelser ble plassert inn på sitt riktige sted i systemet, en del yrkesgrupper ble slått sammen og noen ble splittet i flere grupper. Etter 1980 har SSB fortsatt ajourføringen med nye yrkesbetegnelser.

Yrke i folketellingen er kodet med tre av standardens i alt fem siffer.

Yrke er kodet på samme måte og etter samme standard både i FoB80 og FoB90, slik at det er mulig å sammenligne yrkesstatistikk mellom de to tellingene.

NYK og dermed tellingen er bare i begrenset grad sammenlignbar med den nyeste (1988) utgaven av International Standard Classification of Occupations (ISCO). Derimot er det godt samsvar med forrige ISCO (1958, revidert i 1968). Det er denne versjonen som pr. 1990 blir brukt i de fleste europeiske land.

Yrkesaktivitet

I FoB90 er det innhentet oppgaver om yrkesaktiviteten både for de siste 12 månedene (3. november 1989 til 2. november 1990) og for den siste uka før tellingstidspunktet (27. oktober - 2. november 1990).

Som yrkesaktive er regnet personer 16 år og over som *hadde* inntektsgivende arbeid i minst 100 timer i 12-månedersperioden. Inntektsgivende arbeid er alt arbeid som blir utført mot betaling i form av lønn, inntekt av egen virksomhet, provisjon, honorarer o.l. Deltidsarbeid, vikararbeid, pass av barn, feriejobber o.l. er også med. Det samme gjelder sykefravær, ferie, permisjon med lønn o.l. Ved folketellingen i 1980 skulle slikt fravær ikke regnes med. Arbeid som familiemedlem uten fast lønn i familiebedrift (f.eks. butikk, gårdsbruk) og verneplikts-/siviltjeneste er også regnet som yrkesaktivitet.

De som var yrkesaktive i 12-månedersperioden svarte også på om de *hadde* inntektsgivende arbeid av minst 1 times varighet i uka 27. oktober til 2. november 1990. Ved folketellingen i 1980 måtte en ha *utført* minst én times arbeid for å bli regnet som yrkesaktiv i uka. Tellingene i 1980 og 1990 kan sammenlignes fordi FoB90 også kan fordele de yrkesaktive etter utført arbeidstid i uka.

Yrkesstatus

Yrkesaktive personer 16 år og over er gruppert etter yrkesstatus ut fra arbeidsforholdet de oppgav for 12-månedersperioden. Det er ikke innhentet særskilte oppgaver om yrkesstatus for tellingsuka fra 27. oktober til 2. november.

Personer (også medeiere) som arbeidet i firmaer organisert som aksjeselskap, andelslag eller annen selskapsform med begrenset ansvar, er alltid regnet som ansatte.

En person er regnet som selvstendig dersom vedkommende drev virksomhet alene for egen regning eller sammen med andre med ubegrenset ansvar (f.eks. i ansvarlig selskap).

Gruppen *Familiemedlem uten fast lønn i familiebedrift* omfatter personer som arbeidet i familievirksomhet uten fast lønn, og som verken var eier eller medeier i virksomheten. Et familiemedlem uten fast lønn kan imidlertid ha lønn for arbeidet i form av kost og losji, andel av overskott e.l.

Der ektefeller arbeidet i felles virksomhet (f.eks. gårdsbruk) som ikke var organisert som aksjeselskap e.l., er den ene ektefellen regnet som selvstendig og den andre som familiemedlem uten fast lønn, med mindre begge ektefellene var registrert som eiere av virksomheten.

4.3.2. Boligkjennemerker

Boligkjennemerkene gjelder bare for privatboliger og personer i privathusholdninger.

Areal

Boligens areal er det samlede arealet av rom på 6 m² eller mer som blir brukt til boligformål. I tillegg er også entré, ganger, trapperom, vaskerom o.l. med i arealet.

Bosatte pr. bolig

Bosatte pr. bolig er lik tallet på bosatte i privatboliger dividert med tallet på boliger i alt.

Byggeår

Byggeåret er det året da minst halvparten av boligene i huset var ferdig til innflytting. For hus som er ombygd, er det oppgitt opprinnelig byggeår.

Eie-/leieform

Som *eiere* er også regnet personer som har boret ved aksje eller andel.

Som *leie for et avgrenset tidsrom* er regnet leieavtaler som løper til en bestemt dato, også framleie. Boliger stilt til disposisjon gjennom arbeidsforhold for en avgrenset tidsperiode er derimot regnet med blant *tjenesteboliger*.

Leie av boligen på *Andre vilkår* gjelder f.eks. ved leiekontrakt ifølge husleieloven, muntlig leieavtale eller kåravtale. Obligasjonsleilighet og trygdeleilighet er også tatt med her.

Etasjeplassering

Etasjeplasseringen viser i hvilken av bygningens etasjer boligen har rom til boligformål. For boliger som går over flere plan, er alle etasjer oppgitt.

Hustype

En *enebolig* ligger fritt med minst en halv meters avstand til neste bygning. Den kan også inneholde en hybelleilighet, og ett eller flere rom kan være i bruk som hybel.

Våningshus tilknyttet gårdsdrift omfatter alle typer bolighus på gårdsbruket.

Et *hus i kjede* (også enebolig i kjede) er forbundet med et annet hus med bod, garasje/carport, svalgang e.l.

I et *terrassehus* er leilighetene bygd sammen i en skråning der flere av leilighetene har terrasse på hele eller deler av taket til leiligheten under.

Terrasseblokk er regnet som blokk og ikke som terrassehus.

Annet boligbygg med mindre enn tre etasjer omfatter for eksempel firemannsbolig, enebolig med mindre enn en halv meters avstand mellom husene o.l.

Leiligheten ligger i et *forretningsbygg* eller i et *bygg for felleholdning* dersom mindre enn halvparten av golvarealet i huset brukes til privatbolig.

I noen tabeller er hus i kjede, terrassehus og annet boligbygg med mindre enn tre etasjer slått sammen og gitt betegnelsen *småhus*.

Kjøkken

Kjøkkenet er den delen av boligen der det er installert utstyr til matlaging. Kjøkkenet kan være et eget rom,

men trenger ikke å være det (åpne løsninger).

Dersom flere boliger har felles kjøkken, f.eks. hybler i et hybelbygg, er alle boligene regnet å være uten kjøkken.

I størrelsen på kjøkkenet er også medregnet golv-plass til benker og skap.

Oppvarmingskilde

I FoB90 er alle oppvarmingskilder i boligen tatt med, mens det ved forrige telling bare var den viktigste som ble registrert.

Plan i boligen

Boligen er regnet å ligge på ett plan dersom kjøkken, bad/dusj, wc og minst ett beboelsesrom er i samme etasje uten trapper imellom.

Tilgjengelighet

Som et mål for boligens tilgjengelighet er det nytt et inndeling etter plan i boligen, boligens etasjeplassering i bygningen og om huset har heis.

Rom - tallet på

Tallet på rom inkluderer beboelsesrom på 6 m² eller mer som kan brukes året rundt. Kjøkken, bad, wc, vaskerom, gang o.l. er ikke med, og heller ikke rom som bare blir brukt til næringsvirksomhet.

Rom pr. bolig

er summen av alle rom dividert med tallet på boliger. I FoB90 er det ikke innhentet spesifiserte oppgaver over tallet på rom i boliger med ni eller flere rom. I oppgavene for *rom i alt* er tallene for antall rom i boliger med ni eller flere rom derfor beregnet ut fra et gjennomsnittstall. Data fra Boforholdsundersøkelsen 1988 er brukt som beregningsgrunnlag.

4.3.3. Husholdningskjennemerker

Husholdningskjennemerkene gjelder for privathusholdninger og personer registrert bosatt i privathusholdninger.

Avfallssortering (kildesortering)

Oppgavene over avfallssortering viser utvalgte avfallstyper som blir sortert ut fra husholdningsavfallet og levert/hentet etter at de er sortert ut. Hver husholdning kunne krysse av for flere typer utsortert avfall. Noen husholdninger sorterer flere typer avfall. Derfor blir summen av husholdninger etter avfallstype større enn tallet på husholdninger som sorterer avfall i alt.

Bil - antall i husholdningen

Med å disponere bil menes å eie/leie bil eller ha mulighet til privat bruk av firmabil. Stasjonsvogn, kombinert bil og varebil som blir brukt til privatkjøring, er også regnet med i tallet på biler.

Familier - antall i husholdningen

Se *Familie* i avsnitt 4.1 og *Familietype* i avsnitt 4.3.

Husholdningstype (tallet på barn i husholdningen)

I tabellene er husholdningene delt inn i enperson- og flerpersonhusholdninger. Flerpersonhusholdninger er videre delt inn i husholdninger med og uten barn.

Vårt begrep *Barn* omfatter ugifte hjemmeboende barn under 18 år som er registrert bosatt i familien til minst en av foreldrene eller andre foresatte. Eldre barn som bor hjemme, er ikke regnet inn i tallet på barn i husholdningen. Husholdninger der alle de hjemmeboende barna er 18 år eller eldre, blir derfor regnet til gruppen flerpersonhusholdninger uten barn.

Privat-/felleshusholdning

Gruppen *Privathusholdning* omfatter alle personer som er registrert bosatt i samme privatbolig.

Beboere (forpleide) som er registrert bosatt i aldershjem, pleiehjem, barnehjem o.l. tilhører en *Felleshusholdning*. Det er ikke innhentet husholdnings- og boligopplysninger for disse husholdningene.

5. Merknader til tabellene

Tabell 1

Tabell 1 gir sammenlignbare tall tilbake til 1875 etter kommuneinndelingen i 1990.

Vernepliktige - konsekvenser for sysselsettingstall
Oppgaver over de vernepliktige og sivilt tjenestepiktige er innhentet gjennom Forsvarets overkommando og Siviltjenesteadministrasjonen. På grunn av rapporteringsrutinene vil ikke alle oppgavene være kommet inn når kommuneheftene blir publisert.

Manglende oppgaver om verneplikts-/siviltjeneste vil kunne påvirke sysselsettingstallene for kommunen. For kommunen som helhet vil utslagene bli svært små. Avviket vil bli størst for gruppen Menn 16 - 24 år.

I forhold til oppgavene gitt i skjemaet, vil personene dette gjelder f.eks. kunne få for få arbeids måneder i året, de vil kunne bli tildelt feil hovednæring og -yrke, eller de kan bli feilaktig gruppert som ikke yrkesaktive.

De fullstendige oppgavene om verneplikts- og siviltjeneste vil bli innarbeidet i det endelige folketellingsmaterialet.

Tabell 1. Folkemengde ved folketellingene 1875-1990, etter kommunegrenser pr. 3. november 1990

År	Folke- mengde	År	Folke- mengde	År	Folke- mengde	År	Folke- mengde
1875 ...	2565	1920 ...	2400	1960 ...	2619	1980 ...	2693
1900 ...	2476	1946 ...	2617	1970 ...	2549	1990 ...	2596

K i l d e: Folketellinger, materiale i SSB og Norsk samfunnsvitenskapelig datatjeneste (NSD).

Tabell 2. Folkemengde etter kjønn, ekteskapelig status og alder. 3. november 1990

Alder	I alt	Menn					Kvinner				
		I alt	Ugifte	Gifte	Enkemenn	Separer- te og skilte	I alt	Ugifte	Gifte	Enker	Separer- te og skilte
I alt	2596	1305	657	551	34	63	1291	535	546	147	63
0 - 4	140	66	66	-	-	-	74	74	-	-	-
5 - 9	158	82	82	-	-	-	76	76	-	-	-
10 - 14	204	112	112	-	-	-	92	92	-	-	-
15 - 19	226	107	107	-	-	-	119	119	-	-	-
20 - 24	192	103	95	8	-	-	89	73	14	-	2
25 - 29	165	88	61	22	-	5	77	29	43	-	5
30 - 34	177	88	25	57	-	6	89	9	68	-	12
35 - 39	161	86	17	60	1	8	75	5	59	-	11
40 - 44	190	101	16	69	-	16	89	4	72	3	10
45 - 49	160	85	8	67	1	9	75	3	61	1	10
50 - 54	108	53	9	40	-	4	55	3	42	4	6
55 - 59	102	58	8	43	-	7	44	2	32	8	2
60 - 64	115	54	10	40	-	4	61	3	46	10	2
65 - 69	128	61	10	47	3	1	67	6	42	17	2
70 - 74	122	55	7	42	5	1	67	5	39	23	-
75 - 79	110	55	10	32	11	2	55	9	15	30	1
80 - 84	82	28	4	17	7	-	54	15	10	29	-
85 - 89	38	14	5	7	2	-	24	4	2	18	-
90 -	18	9	5	-	4	-	9	4	1	4	-
0 - 6	194	96	96	-	-	-	98	98	-	-	-
7 - 12	229	118	118	-	-	-	111	111	-	-	-
13 - 15	120	67	67	-	-	-	53	53	-	-	-
16 - 19	185	86	86	-	-	-	99	99	-	-	-
20 - 44	885	466	214	216	1	35	419	120	256	3	40
45 - 66	530	271	38	206	2	25	259	13	198	27	21
67 -	453	201	38	129	31	3	252	41	92	117	2
16 - 24	377	189	181	8	-	-	188	172	14	-	2
25 - 39	503	262	103	139	1	19	241	43	170	-	28
40 - 66	720	372	54	275	2	41	348	17	270	30	31

Tabell 3. Hovedtall for utdanning. Personer 16-66 år etter yrkesaktivitet, arbeidstid i året, kjønn og utdanning¹.
3. november 1989 - 2. november 1990

Kjønn og høyeste utdanning	I alt	Ikke yrkesaktive	Yrkesaktive					
			I alt	Heltid		Deltid		Både heltid og deltid i løpet av året
				Hele året	Deler av året	Hele året	Deler av året	
I alt	1600	488	1112	637	180	169	90	36
Menn								
I alt	823	172	651	487	121	11	18	14
Barne- og ungdomsskolenivå, 1-9 år i alt	274	86	188	132	35	9	9	3
Folkeskoleutdanning	137	49	88	70	9	7	1	1
9-årig ungdomsskole	65	27	38	12	17	1	6	2
Ungdomsskolenivå ellers	72	10	62	50	9	1	2	-
Gymnasnivå I, 10 år, i alt	216	42	174	130	34	-	4	6
Allment fagfelt	31	3	28	25	3	-	-	-
Industri, håndverk og teknikk	154	35	119	86	27	-	2	4
Samferdsel	9	2	7	5	2	-	-	-
Helsevern	-	-	-	-	-	-	-	-
Jordbruk, skogbruk og fiske	3	1	2	1	1	-	-	-
Gymnasnivå I ellers	19	1	18	13	1	-	2	2
Gymnasnivå II, 11 - 12 år, i alt	235	19	216	166	46	2	1	1
Allment fagfelt	36	2	34	20	12	1	1	-
Administrasjon og økonomi	11	-	11	7	3	-	-	1
Industri, håndverk og teknikk	131	14	117	94	22	1	-	-
Samferdsel	10	1	9	7	2	-	-	-
Helsevern	-	-	-	-	-	-	-	-
Jordbruk, skogbruk og fiske	34	1	33	29	4	-	-	-
Tjenesteyting og forsvar	13	1	12	9	3	-	-	-
Gymnasnivå II ellers	-	-	-	-	-	-	-	-
Universitets- og høgsolenivå I, 13 - 14 år, i alt	34	4	30	27	2	-	-	1
Undervisning	4	-	4	3	1	-	-	-
Administrasjon, økonomi, samfunnsvitenskap og jus	6	-	6	5	-	-	-	1
Naturvitenskap og teknikk	15	2	13	13	-	-	-	-
Helsevern	-	-	-	-	-	-	-	-
Universitets- og høgsolenivå I ellers	9	2	7	6	1	-	-	-
Universitets- og høgsolenivå II, III og forskernivå, over 14 år, i alt	27	1	26	22	1	-	-	3
Undervisning	13	-	13	12	-	-	-	1
Administrasjon, økonomi, samfunnsvitenskap og jus	2	-	2	2	-	-	-	-
Naturvitenskap og teknikk	5	1	4	1	1	-	-	2
Universitets- og høgsolenivå II, III og forskernivå ellers	7	-	7	7	-	-	-	-
Uoppgitt, ingen utdanning og utdanning på førskolenivå	37	20	17	10	3	-	4	-
Kvinner								
I alt	777	316	461	150	59	158	72	22
Barne- og ungdomsskolenivå, 1-9 år i alt	271	170	101	29	13	36	20	3
Folkeskoleutdanning	109	75	34	10	3	12	8	1
9-årig ungdomsskole	90	60	30	5	6	10	8	1
Ungdomsskolenivå ellers	72	35	37	14	4	14	4	1
Gymnasnivå I, 10 år, i alt	260	80	180	48	21	75	30	6
Allment fagfelt	58	14	44	15	3	16	9	1
Industri, håndverk og teknikk	17	8	9	2	2	5	-	-
Samferdsel	7	-	7	2	-	5	-	-
Helsevern	22	3	19	4	3	9	3	-
Jordbruk, skogbruk og fiske	1	-	1	-	-	1	-	-
Gymnasnivå I ellers	155	55	100	25	13	39	18	5
Gymnasnivå II, 11 - 12 år, i alt	135	33	102	41	17	25	12	7
Allment fagfelt	51	6	45	11	9	13	7	5
Administrasjon og økonomi	40	13	27	14	5	5	2	1
Industri, håndverk og teknikk	6	1	5	2	-	3	-	-
Samferdsel	3	-	3	-	1	1	-	-
Helsevern	6	-	6	6	-	-	-	-

¹ Høyeste fullførte utdanning pr. 1. oktober 1989.

Tabell 3 (forts.). Hovedtall for utdanning. Personer 16-66 år etter yrkesaktivitet, arbeidstid i året, kjønn og utdanning¹. 3. november 1989 - 2. november 1990

Kjønn og høyeste utdanning	I alt	Ikke yrkesaktive	Yrkesaktive					Både heltid og deltid i løpet av året
			I alt	Heltid		Deltid		
				Hele året	Deler av året	Hele året	Deler av året	
Gymnasnivå II, 11-12 år (forts.)								
Jordbruk, skogbruk og fiske	4	4	-	-	-	-	-	-
Tjenesteyting og forsvar	20	6	14	7	2	2	2	1
Gymnasnivå II ellers	5	3	2	1	-	1	-	-
Universitets- og høghskolenivå I, 13 - 14 år, i alt	37	3	34	13	-	15	2	4
Undervisning	11	1	10	5	-	3	-	2
Administrasjon, økonomi, samfunnsvitenskap og jus	10	1	9	4	-	3	1	1
Naturvitenskap og teknikk	1	-	1	1	-	-	-	-
Helsevern	13	1	12	3	-	9	-	-
Universitets- og høghskolenivå I ellers	2	-	2	-	-	-	1	1
Universitets- og høghskolenivå II, III og forskernivå, over 14 år, i alt	29	4	25	14	3	5	2	1
Undervisning	20	3	17	9	1	5	2	-
Administrasjon, økonomi, samfunnsvitenskap og jus	3	1	2	-	1	-	-	1
Naturvitenskap og teknikk	-	-	-	-	-	-	-	-
Universitets- og høghskolenivå II, III og forskernivå ellers	6	-	6	5	1	-	-	-
Uoppgitt, ingen utdanning og utdanning på førskolenivå	45	26	19	5	5	2	6	1

¹ Se note 1, siden foran.

Tabell 4. Personer 16 år og over. Hovedtall for yrkesaktivitet i året 3. november 1989 - 2. november 1990

	I alt	Ikke yrkesaktive	Yrkesaktive			Prosent yrkesaktive		
			I alt	Menn	Kvinner	I alt	Menn	Kvinner
I alt	2053	909	1144	673	471	55,7	65,7	45,8
Alder								
16-19	185	107	78	38	40	42,2	44,2	40,4
20-24	192	47	145	86	59	75,5	83,5	66,3
25-29	165	34	131	83	48	79,4	94,3	62,3
30-39	338	73	265	153	112	78,4	87,9	68,3
40-49	350	72	278	161	117	79,4	86,6	71,3
50-59	210	71	139	83	56	66,2	74,8	56,6
60-66	160	84	76	47	29	47,5	62,7	34,1
67-69	83	69	14	7	7	16,9	17,5	16,3
70-	370	352	18	15	3	4,9	9,3	1,4
Ekteskapelig status								
Ugifte	649	276	373	241	132	57,5	64,1	48,4
Gifte	1097	417	680	392	288	62,0	71,1	52,7
Før gifte	307	216	91	40	51	29,6	41,2	24,3
Familletype								
Enslige	401	266	135	96	39	33,7	48,0	19,4
Ektepar uten ugifte barn	328	222	106	60	46	32,3	36,6	28,0
Ektepar med ugifte barn	1080	302	778	464	314	72,0	80,7	62,2
Mor/far med ugifte barn	244	119	125	53	72	51,2	62,4	45,3
Utdanning								
Barne- og ungdomsskolenivå	841	531	310	202	108	36,9	49,9	24,8
Gymnasnivå	984	304	680	395	285	69,1	77,6	60,0
Universitets- og høghskolenivå	142	24	118	59	59	83,1	84,3	81,9
Uoppgitt, ingen utdanning eller utdanning på førskolenivå	86	50	36	17	19	41,9	42,5	41,3

Tabell 5. Hovedtall for yrkesaktive i året 3. november 1989 - 2. november 1990

	I alt	Menn			Kvinner			Prosent		
		I alt	16-24	25-66	67-	I alt	16-24		25-66	67-
I alt	1144	673	124	527	22	471	99	362	10	100,0
Næring										
Jordbruk, skogbruk, fiske og fangst	115	89	18	61	10	26	9	16	1	10,1
Oljeutvinning og bergverksdrift	4	4	-	4	-	-	-	-	-	0,3
Industri	316	263	47	211	5	53	5	48	-	27,6
Kraft- og vannforsyning	9	7	-	7	-	2	-	1	1	0,8
Bygge- og anleggsvirksomhet	120	114	16	96	2	6	2	4	-	10,5
Varehandel, hotell- og restaurantvirksomhet	152	39	13	24	2	113	42	68	3	13,3
Transport, lagring, post og telekommunikasjoner	102	65	8	56	1	37	7	30	-	8,9
Bank- og finansieringsvirksomhet, forsikringsvirksomhet, eiendomsdrift og forretningsmessig tjenesteyting	28	11	2	9	-	17	2	15	-	2,4
Offentlig, sosial og privat tjenesteyting	298	81	20	59	2	217	32	180	5	26,0
Yrkesfelt										
Teknisk, vitenskapelig, humanistisk og kunstnerisk arbeid	178	54	5	48	1	124	20	102	2	15,6
Administrasjons- og forvaltningsarbeid, bedrifts- og organisasjonsledelse	27	22	2	20	-	5	-	4	1	2,4
Kontorarbeid	83	15	3	10	2	68	12	56	-	7,3
Handelsarbeid	84	26	3	22	1	58	16	40	2	7,3
Jordbruks-, skogbruks- og fiskearbeid ..	110	84	17	57	10	26	9	16	1	9,6
Gruve- og sprengingsarbeid m.m.	6	6	-	6	-	-	-	-	-	0,5
Transport- og kommunikasjonsarbeid ..	88	58	8	49	1	30	6	24	-	7,7
Industri-, bygge- og anleggsarbeid	402	374	71	298	5	28	2	26	-	35,1
Servicearbeid og militært arbeid	166	34	15	17	2	132	34	94	4	14,5
Yrkesstatus										
Ansatt	1004	570	116	443	11	434	96	329	9	87,8
Selvstendig	114	96	4	83	9	18	-	17	1	10,0
Familiemedlem uten fast lønn	26	7	4	1	2	19	3	16	-	2,3
Arbeidstid i året¹										
Bare heltid, i alt	832	619	105	503	11	213	50	159	4	72,7
Bare deltid, i alt	276	40	13	16	11	236	40	190	6	24,1
Både heltid og deltid, i alt	36	14	6	8	-	22	9	13	-	3,1
Yrkesaktiv i 12 måneder										
Heltid	649	495	52	435	8	154	19	131	4	56,7
Deltid	179	17	2	9	6	162	19	139	4	15,6
Både heltid og deltid i perioden	21	10	3	7	-	11	4	7	-	1,8
Heltid 0 - 3 måneder	7	2	2	-	-	5	3	2	-	0,6
Heltid 4 - 6 måneder	6	3	1	2	-	3	1	2	-	0,5
Heltid 7 - 9 måneder	6	3	-	3	-	3	-	3	-	0,5
Heltid 10 - 11 måneder	2	2	-	2	-	-	-	-	-	0,2
Yrkesaktiv i 6-11 måneder										
Heltid	107	76	24	52	-	31	11	20	-	9,4
Deltid	54	9	3	6	-	45	10	35	-	4,7
Både heltid og deltid i perioden	8	2	2	-	-	6	3	3	-	0,7
Yrkesaktiv i 1-5 måneder										
Heltid	76	48	29	16	3	28	20	8	-	6,6
Deltid	43	14	8	1	5	29	11	16	2	3,8
Både heltid og deltid i perioden	7	2	1	1	-	5	2	3	-	0,6
Avtalt arbeidstid i uka										
Ikke yrkesaktiv i uka	182	90	40	42	8	92	48	40	4	15,9
1- 9 timer	58	12	4	4	4	46	9	35	2	5,1
10-19 timer	93	8	1	6	1	85	10	74	1	8,1
20-29 timer	82	12	1	9	2	70	6	63	1	7,2
30-34 timer	49	18	3	14	1	31	3	28	-	4,3
35-39 timer	467	341	49	289	3	126	20	106	-	40,8
40 timer og over	213	192	26	163	3	21	3	16	2	18,6

¹ Heltid er *samt* arbeidstid på 30 timer eller mer i uka (alle arbeidsforhold), noe som svarer til 120 timer eller mer over en fireukersperiode.

Tabell 6. Yrkesaktive 16 år og over, etter alder og næring/yrkesfelt. 3. november 1989 - 2. november 1990

I alt	Alder									Pro- sent yrkes- aktive	
	16-19	20-24	25-29	30-39	40-49	50-59	60-66	67-69	70-		
I alt	1144	78	145	131	265	278	139	76	14	18	100,0
Næring											
Jordbruk	81	14	7	4	13	14	14	8	2	5	7,1
Skogbruk	33	1	4	4	7	5	3	5	1	3	2,9
Fiske og fangst	1	1	-	-	-	-	-	-	-	-	0,1
Oljeutvinning og bergverksdrift	4	-	-	-	1	3	-	-	-	-	0,3
Industri i alt	316	9	43	40	85	74	42	18	2	3	27,6
Næringsmiddel-, drikkevare- og tobakksindustri	3	-	-	-	1	1	1	-	-	-	0,3
Tekstil-, beklednings-, lær- og lærvareindustri	13	-	-	3	2	3	4	1	-	-	1,1
Trevareindustri	14	1	2	1	4	4	1	1	-	-	1,2
Treforedling, grafisk industri og forlag	18	-	8	2	2	4	-	-	2	-	1,6
Kjemisk industri, mineral-, olje-, kull-, gummi- og plastindustri	10	-	1	2	3	3	1	-	-	-	0,9
Keramikk- og glassindustri	5	-	-	2	-	2	-	1	-	-	0,4
Metallindustri	1	-	-	-	-	1	-	-	-	-	0,1
Verkstedindustri	252	8	32	30	73	56	35	15	-	3	22,0
Industri ellers	-	-	-	-	-	-	-	-	-	-	-
Kraft- og vannforsyning	9	-	-	1	2	4	-	1	1	-	0,8
Bygge- og anleggsvirksomhet	120	4	14	22	37	26	10	5	-	2	10,5
Varehandel	98	17	12	9	12	27	10	8	2	1	8,6
Hotell- og restaurantdrift	54	14	12	5	10	6	5	-	-	2	4,7
Landtransport	49	-	3	5	12	15	6	7	1	-	4,3
Sjøtransport	7	-	1	1	-	3	2	-	-	-	0,6
Transport ellers, lagring, post og telekommunikasjoner	46	3	8	3	15	12	3	2	-	-	4,0
Bank- og finansieringsvirksomhet	15	1	-	6	3	3	1	1	-	-	1,3
Forsikringsvirksomhet, eiendomsdrift og forretningsmessig tjenesteyting	13	1	2	4	2	2	2	-	-	-	1,1
Offentlig administrasjon, forsvar, politi og rettsvesen	56	3	15	6	14	9	6	3	-	-	4,9
Renovasjon og rengjøring	3	-	-	-	-	1	1	-	-	1	0,3
Undervisning og forskningsvirksomhet	60	1	5	6	9	24	10	5	-	-	5,2
Helse- og sosialtjenester	153	3	14	13	38	46	21	12	5	1	13,4
Kulturell tjenesteyting, underholdning og sport	5	2	1	-	-	1	1	-	-	-	0,4
Personlig tjenesteyting	21	4	4	2	5	3	2	1	-	-	1,8
Yrkesfelt											
Teknisk, vitenskapelig, humanistisk og kunstnerisk arbeid	178	2	23	22	41	53	23	11	2	1	15,6
Administrasjons- og forvaltningsarbeid, bedrifts- og organisasjonsledelse i alt	27	1	1	1	8	6	6	3	-	1	2,4
Offentlig administrasjons- og forvaltningsarbeid	12	1	-	1	4	1	3	2	-	-	1,0
Bedrifts- og organisasjonsledelse	15	-	1	-	4	5	3	1	-	1	1,3
Kontorarbeid	83	6	9	16	22	17	8	3	1	1	7,3
Handelsarbeid	84	13	6	7	11	26	11	7	1	2	7,3
Jordbruks-, skogbruks- og fiskearbeid	110	15	11	8	19	18	15	13	3	8	9,6
Gruve- og sprengningsarbeid m.m.	6	-	-	1	2	3	-	-	-	-	0,5
Transport og kommunikasjonsarbeid	88	3	11	7	21	25	12	8	1	-	7,7
Industri-, bygge- og anleggsarbeid i alt	402	18	55	55	111	93	43	22	1	4	35,1
Jern- og metallvarearbeid	186	7	28	20	52	43	24	11	-	1	16,3
Elektroarbeid	22	-	2	4	8	6	1	1	-	-	1,9
Trearbeid	49	2	9	10	9	12	5	2	-	-	4,3
Næringsmiddelarbeid	4	1	-	-	-	2	1	-	-	-	0,3
Maskin- og motordrift	26	2	2	3	11	4	1	3	-	-	2,3
Laste-, losse- og lagerarbeid	12	2	1	1	4	2	1	1	-	-	1,0
Industri-, bygge- og anleggsarbeid ellers	103	4	13	17	27	24	10	4	1	3	9,0
Servicearbeid og militært arbeid	166	20	29	14	30	37	21	9	5	1	14,5

Tabell 7. Yrkesaktive 16 år og over, etter kjønn, arbeidstid i året og næring/yrkesfelt. 3. november 1989 - 2. november 1990

	I alt	Yrkesaktiv i 12 måneder			Yrkesaktiv i 6-11 måneder			Yrkesaktiv i 1-5 måneder		
		Heltid ¹	Deltid ¹	Både heltid og deltid i perioden	Heltid	Deltid	Både heltid og deltid i perioden	Heltid	Deltid	Både heltid og deltid i perioden
Yrkesaktive i alt	1144	649	179	21	107	54	8	76	43	7
Menn i alt	673	495	17	10	76	9	2	48	14	2
Næring										
Jordbruk	55	38	2	1	3	2	-	3	6	-
Skogbruk	33	19	2	-	6	-	-	2	4	-
Fiske og fangst	1	-	-	-	-	-	-	1	-	-
Oljeutvinning og bergverksdrift	4	4	-	-	-	-	-	-	-	-
Industri i alt	263	219	2	6	24	1	-	9	1	1
Næringsmiddel-, drikkevare- og tobakksindustri	1	1	-	-	-	-	-	-	-	-
Tekstil-, beklednings-, lær- og lærvareindustri	1	1	-	-	-	-	-	-	-	-
Trevareindustri	10	9	-	-	-	-	-	-	1	-
Treforedling, grafisk industri og forlag	15	12	-	-	2	-	-	1	-	-
Kjemisk industri, mineral-, olje-, kull-, gummi- og plastindustri	8	3	-	1	3	-	-	1	-	-
Keramikk- og glassindustri	4	2	-	-	1	-	-	1	-	-
Metallindustri	1	1	-	-	-	-	-	-	-	-
Verkstedindustri	223	190	2	5	18	1	-	6	-	1
Industri ellers	-	-	-	-	-	-	-	-	-	-
Kraft- og vannforsyning	7	6	-	-	-	-	-	1	-	-
Bygge- og anleggsvirksomhet	114	77	1	-	22	2	-	11	1	-
Varehandel	35	19	4	1	3	-	-	6	2	-
Hotell- og restaurantdrift	4	3	-	-	-	-	-	1	-	-
Landtransport	45	33	3	-	5	-	-	4	-	-
Sjøtransport	6	4	-	-	1	1	-	-	-	-
Transport ellers, lagring, post og telekommunikasjoner	14	11	-	-	-	-	-	3	-	-
Bank- og finansieringsvirksomhet	4	2	-	-	-	-	-	2	-	-
Forsikringsvirksomhet, eiendomsdrift og forretningsmessig tjenesteyting	7	5	-	-	2	-	-	-	-	-
Offentlig administrasjon, forsvar, politi og rettsvesen	32	16	-	-	9	2	1	4	-	-
Renovasjon og rengjøring	3	2	1	-	-	-	-	-	-	-
Undervisning og forskningsvirksomhet	21	19	1	-	-	-	-	-	-	1
Helse- og sosialtjenester	14	10	1	2	-	1	-	-	-	-
Kulturell tjenesteyting, underholdning og sport	1	1	-	-	-	-	-	-	-	-
Personlig tjenesteyting	10	7	-	-	1	-	1	1	-	-
Yrkesfelt										
Teknisk, vitenskapelig, humanistisk og kunstnerisk arbeid	54	46	2	3	1	-	-	1	-	1
Administrasjons- og forvaltningsarbeid, bedrifts- og organisasjonsledelse i alt	22	18	1	-	3	-	-	-	-	-
Offentlig administrasjons- og forvaltningsarbeid	9	7	-	-	2	-	-	-	-	-
Bedrifts- og organisasjonsledelse	13	11	1	-	1	-	-	-	-	-
Kontorarbeid	15	7	1	-	1	3	-	2	1	-
Handelsarbeid	26	18	2	1	1	-	-	3	1	-
Jordbruks-, skogbruks- og fiskearbeid	84	55	4	1	7	2	-	5	10	-
Gruve- og sprengningsarbeid m.m.	6	6	-	-	-	-	-	-	-	-
Transport og kommunikasjonsarbeid	58	42	3	-	6	1	-	6	-	-
Industri-, bygge- og anleggsarbeid i alt	374	287	2	5	47	3	2	25	2	1
Jern- og metallvarearbeid	184	156	1	2	19	1	1	3	-	1
Elektroarbeid	17	16	-	-	-	-	-	1	-	-
Trearbeid	48	35	1	-	7	-	1	3	1	-
Næringsmiddelarbeid	2	1	-	-	-	-	-	1	-	-
Maskin- og motordrift	26	21	-	-	5	-	-	-	-	-
Laste-, losse- og lagerarbeid	11	7	-	1	-	-	-	3	-	-
Industri-, bygge- og anleggsarbeid ellers	86	51	-	2	16	2	-	14	1	-
Servicearbeid og militært arbeid	34	16	2	-	10	-	-	6	-	-

¹ Heltid er *samløst* arbeidstid på 30 timer eller mer i uka (alle arbeidsforhold), noe som svarer til 120 timer eller mer over en fireukersperiode.

Tabell 7 (forts.). Yrkesaktive 16 år og over, etter kjønn, arbeidstid i året og næring/yrkesfelt. 3. november 1989 - 2. november 1990

	I alt	Yrkesaktiv i 12 måneder			Yrkesaktiv i 6-11 måneder			Yrkesaktiv i 1-5 måneder		
		Heltid ¹	Deltid ¹	Både heltid og deltid i perioden	Heltid	Deltid	Både heltid og deltid i perioden	Heltid	Deltid	Både heltid og deltid i perioden
Kvinner i alt	471	154	162	11	31	45	6	28	29	5
Næring										
Jordbruk	26	9	8	-	1	3	-	3	2	-
Skogbruk	-	-	-	-	-	-	-	-	-	-
Fiske og fangst	-	-	-	-	-	-	-	-	-	-
Oljeutvinning og bergverksdrift	-	-	-	-	-	-	-	-	-	-
Industri i alt	53	20	18	1	8	2	-	2	2	-
Næringsmiddel-, drikkevare- og tobakks-industri	2	-	-	-	1	-	-	1	-	-
Tekstil-, beklædnings-, lær- og lærvare-industri	12	6	2	-	3	-	-	1	-	-
Trevareindustri	4	2	2	-	-	-	-	-	-	-
Treforedling, grafisk industri og forlag	3	1	1	-	1	-	-	-	-	-
Kjemisk industri, mineral-, olje-, kull-, gummi- og plastindustri	2	1	1	-	-	-	-	-	-	-
Keramikk- og glassindustri	1	-	1	-	-	-	-	-	-	-
Metallindustri	-	-	-	-	-	-	-	-	-	-
Verkstedindustri	29	10	11	1	3	2	-	-	2	-
Industri ellers	-	-	-	-	-	-	-	-	-	-
Kraft- og vannforsyning	2	-	1	-	-	-	-	-	1	-
Bygge- og anleggsvirksomhet	6	-	3	-	1	1	-	1	-	-
Varehandel	63	21	24	3	2	7	1	2	3	-
Hotell- og restaurantdrift	50	13	15	-	5	7	-	3	7	-
Landtransport	4	-	3	1	-	-	-	-	-	-
Sjøtransport	1	-	-	-	1	-	-	-	-	-
Transport ellers, lagring, post og telekommunikasjoner	32	13	11	-	2	-	-	3	3	-
Bank- og finansieringsvirksomhet	11	6	1	1	-	2	1	-	-	-
Forsikringsvirksomhet, eiendomsdrift og foretningmessig tjenesteyting	6	2	-	1	1	-	1	1	-	-
Offentlig administrasjon, forsvar, politi og rettsvesen	24	9	7	-	1	4	-	1	2	-
Renovasjon og rengjøring	-	-	-	-	-	-	-	-	-	-
Undervisning og forskningsvirksomhet	39	15	14	1	-	5	1	1	-	2
Helse- og sosialtjenester	139	45	53	3	7	11	2	8	8	2
Kulturell tjenesteyting, underholdning og sport	4	1	1	-	1	-	-	-	1	-
Personlig tjenesteyting	11	-	3	-	1	3	-	3	-	1
Yrkesfelt										
Teknisk, vitenskapelig, humanistisk og kunstnerisk arbeid	124	50	40	3	4	9	1	7	6	4
Administrasjons- og forvaltningsarbeid, bedrifts- og organisasjonsledelse i alt	5	3	1	-	-	-	-	1	-	-
Offentlig administrasjons- og forvaltningsarbeid	3	1	1	-	-	-	-	1	-	-
Bedrifts- og organisasjonsledelse	2	2	-	-	-	-	-	-	-	-
Kontorarbeid	68	22	27	4	4	4	2	3	2	-
Handelsarbeid	58	18	23	3	1	8	1	1	3	-
Jordbruks-, skogbruks- og fiskearbeid	26	9	8	-	1	3	-	3	2	-
Gruve- og sprengningsarbeid m.m.	-	-	-	-	-	-	-	-	-	-
Transport og kommunikasjonsarbeid	30	13	10	-	1	-	-	3	3	-
Industri-, bygge- og anleggsarbeid i alt	28	12	2	-	9	1	-	3	1	-
Jern- og metallvarearbeid	2	2	-	-	-	-	-	-	-	-
Elektroarbeid	5	2	-	-	2	-	-	-	1	-
Trearbeid	1	1	-	-	-	-	-	-	-	-
Næringsmiddelarbeid	2	-	-	-	1	1	-	-	-	-
Maskin- og motordrift	-	-	-	-	-	-	-	-	-	-
Laste-, losse- og lagerarbeid	1	-	-	-	1	-	-	-	-	-
Industri-, bygge- og anleggsarbeid ellers	17	7	2	-	5	-	-	3	-	-
Servicearbeid og militært arbeid	132	27	51	1	11	20	2	7	12	1

¹ Se note 1, siden foran.

Tabell 8. Hovedtall for yrkesaktive i uka 27. oktober - 2. november 1990, etter vanlig/avtalt arbeidstid

	I alt	Menn					Kvinner				
		I alt	1-19 timer	20-29 timer	30-39 timer	40 timer og over	I alt	1-19 timer	20-29 timer	30-39 timer	40 timer og over
I alt	962	583	20	12	359	192	379	131	70	157	21
Alder											
16-19	32	17	3	-	8	6	15	10	1	3	1
20-24	103	67	2	1	44	20	36	9	5	20	2
25-29	119	77	2	2	47	26	42	11	8	22	1
30-39	240	143	4	-	100	39	97	37	21	35	4
40-49	254	147	-	3	83	61	107	32	23	48	4
50-59	129	80	3	2	46	29	49	18	9	20	2
60-66	65	38	1	2	27	8	27	11	2	9	5
67-69	9	5	2	-	2	1	4	3	1	-	-
70-	11	9	3	2	2	2	2	-	-	-	2
Ekteskapelig status											
Ugifte	262	180	8	4	117	51	82	25	6	45	6
Gifte	622	368	9	7	228	124	254	94	58	89	13
Før gifte	78	35	3	1	14	17	43	12	6	23	2
Familietype											
Enslige	108	79	5	1	46	27	29	7	1	19	2
Ektepar uten ugifte barn ..	94	53	3	3	39	8	41	11	6	20	4
Ektepar med ugifte barn ..	662	410	11	8	248	143	252	98	54	87	13
Mor/far med ugifte barn ...	98	41	1	-	26	14	57	15	9	31	2
Utdanning											
Barne- og ungdomsskolenivå	248	169	8	8	97	56	79	32	11	34	2
Gymnasnivå	576	343	7	2	216	118	233	81	48	89	15
Universitets- og høgskolenivå	113	58	3	1	39	15	55	13	10	29	3
Uoppgitt, ingen utdanning eller utdanning på førskolenivå	25	13	2	1	7	3	12	5	1	5	1
Utført arbeidstid i uka											
Var ikke på arbeid	24	13	-	-	9	4	11	3	2	6	-
1 - 19 timer	159	26	17	1	7	1	133	118	12	3	-
20 - 29 timer	85	20	-	9	7	4	65	6	51	8	-
30 - 39 timer	452	311	2	1	297	11	141	3	5	129	4
40 timer og over	242	213	1	1	39	172	29	1	-	11	17

Tabell 9. Yrkesaktive 16 år og over i uka 27. oktober - 2. november 1990, etter kjønn, vanlig/avtalt arbeidstid og næring/yrkesfelt

	I alt	Menn					Kvinner				
		I alt	1-19 timer	20-29 timer	30-39 timer	40 timer og over	I alt	1-19 timer	20-29 timer	30-39 timer	40 timer og over
I alt	962	583	20	12	359	192	379	131	70	157	21
Næring											
Jordbruk	51	39	3	2	6	28	12	5	2	2	3
Skogbruk	24	24	2	-	14	8	-	-	-	-	-
Fiske og fangst	1	1	-	-	1	-	-	-	-	-	-
Oljeutvinning og bergverksdrift	4	4	-	-	2	2	-	-	-	-	-
Industri i alt	293	241	3	3	165	70	52	12	7	30	3
Næringsmiddel-, drikkevare- og tobakksindustri	2	1	-	-	1	-	1	-	-	-	1
Tekstil-, beklednings-, lær- og lærvareindustri	13	1	-	-	1	-	12	1	-	10	1
Trevareindustri	13	9	-	-	5	4	4	-	-	3	1
Treforedling, grafisk industri og forlag	15	12	-	-	11	1	3	-	1	2	-
Kjemisk industri, mineral-, olje-, kull-, gummi- og plastindustri	8	6	-	-	3	3	2	1	-	1	-
Keramikk- og glassindustri	4	3	-	-	2	1	1	1	-	-	-
Metallindustri	1	1	-	-	-	1	-	-	-	-	-
Verkstedindustri	237	208	3	3	142	60	29	9	6	14	-
Industri ellers	-	-	-	-	-	-	-	-	-	-	-
Kraft- og vannforsyning	7	6	-	-	6	-	1	-	1	-	-
Bygge- og anleggsvirksomhet	101	97	2	2	71	22	4	3	-	1	-
Varehandel	79	30	4	1	10	15	49	18	9	17	5
Hotell- og restaurantdrift	33	3	-	-	1	2	30	10	7	9	4
Landtransport	44	40	2	-	22	16	4	3	1	-	-
Sjøtransport	7	6	-	-	1	5	1	-	-	-	1
Transport ellers, lagring, post og telekommunikasjoner	37	10	-	-	8	2	27	6	7	14	-
Bank- og finansieringsvirksomhet	15	4	-	-	4	-	11	3	1	7	-
Forsikringsvirksomhet, eiendomsdrift og forretningsmessig tjenesteyting ..	12	6	1	-	4	1	6	-	1	5	-
Offentlig administrasjon, forsvar, politi og rettsvesen	47	26	1	1	17	7	21	10	2	9	-
Renovasjon og rengjøring	3	3	-	1	1	1	-	-	-	-	-
Undervisning og forskningsvirksomhet	53	19	1	-	14	4	34	11	10	11	2
Helse- og sosialtjenester	129	14	1	2	7	4	115	44	20	49	2
Kulturell tjenesteyting, underholdning og sport	3	1	-	-	-	1	2	1	-	1	-
Personlig tjenesteyting	19	9	-	-	5	4	10	5	2	2	1
Yrkesfelt											
Teknisk, vitenskapelig, humanistisk og kunstnerisk arbeid	158	52	3	1	39	9	106	31	17	54	4
Administrasjons- og forvaltningsarbeid, bedrifts- og organisasjonsledelse i alt	26	21	-	1	12	8	5	-	1	3	1
Offentlig administrasjons- og forvaltningsarbeid	11	8	-	-	8	-	3	-	1	2	-
Bedrifts- og organisasjonsledelse ..	15	13	-	1	4	8	2	-	-	1	1
Kontorarbeid	74	13	1	3	9	-	61	18	13	29	1
Handelsarbeid	69	25	3	-	7	15	44	17	9	12	6
Jordbruks-, skogbruks- og fiskearbeid ..	71	59	4	2	18	35	12	5	2	2	3
Gruve- og sprengningsarbeid m.m. ..	6	6	-	1	4	1	-	-	-	-	-
Transport og kommunikasjonsarbeid ..	75	50	4	-	24	22	25	4	8	13	-
Industri-, bygge- og anleggsarbeid i alt	358	332	4	3	233	92	26	2	-	22	2
Jern- og metallvarearbeid	174	172	2	2	116	52	2	-	-	2	-
Elektroarbeid	21	16	-	-	16	-	5	-	-	5	-
Trearbeid	40	39	1	1	26	11	1	-	-	1	-
Næringsmiddelarbeid	4	2	-	-	2	-	2	1	-	-	1
Maskin- og motordrift	25	25	-	-	19	6	-	-	-	-	-
Laste-, losse- og lagerarbeid	9	8	1	-	7	-	1	-	-	1	-
Industri-, bygge- og anleggsarbeid ellers	85	70	-	-	47	23	15	1	-	13	1
Servicearbeid og militært arbeid	125	25	1	1	13	10	100	54	20	22	4

Tabell 10. Yrkesaktive 16 år og over med fast oppmøteplass på arbeid i uka 27. oktober - 2. november 1990, etter tallet på arbeidsreiser, reisetid og yrkesfelt/oppmøteplass

	I alt	Reiste ikke	Reiste 1 gang			Reiste 2-3 ganger			Reiste 4 ganger eller flere		
			Reise- tid under 45 min	Reise- tid 45-89 min	Reise- tid 90 min og over	Reise- tid under 45 min	Reise- tid 45-89 min	Reise- tid 90 min og over	Reise- tid under 45 min	Reise- tid 45-89 min	Reise- tid 90 min og over
I alt	868	154	33	3	17	83	10	4	503	57	4
Yrkesfelt											
Teknisk, vitenskapelig, humanistisk og kunstnerisk arbeid	147	20	2	2	3	18	6	-	88	8	-
Administrasjons- og forvaltningsarbeid, bedrifts- og organisasjonsledelse i alt	23	5	-	-	-	1	-	-	15	2	-
Offentlig administrasjons- og forvaltningsarbeid	11	2	-	-	-	-	-	-	9	-	-
Bedrifts- og organisasjonsledelse	12	3	-	-	-	1	-	-	6	2	-
Kontorarbeid	68	10	1	-	1	19	1	-	34	2	-
Handelsarbeid	65	9	6	-	1	12	-	1	32	3	1
Jordbruks- skogbruks- og fiskearbeid	63	42	-	1	1	3	-	-	12	3	1
Gruve- og sprengningsarbeid m.m.	4	3	-	-	1	-	-	-	-	-	-
Transport og kommunikasjonsarbeid	63	10	7	-	1	8	1	1	31	4	-
Industri-, bygge- og anleggsarbeid i alt	321	36	6	-	9	5	1	2	227	33	2
Jern- og metallvarearbeid	163	14	2	-	4	3	-	1	123	15	1
Elektroarbeid	18	3	-	-	1	-	-	-	12	2	-
Trearbeid	33	5	3	-	2	-	1	-	12	9	1
Næringsmiddelarbeid	3	1	1	-	-	-	-	-	1	-	-
Maskin- og motordrift	20	2	-	-	-	-	-	1	17	-	-
Laste-, losse og lagerarbeid	9	1	-	-	-	-	-	-	8	-	-
Industri-, bygge- og anleggsarbeid ellers	75	10	-	-	2	2	-	-	54	7	-
Servicearbeid og militært arbeid	114	19	11	-	-	17	1	-	64	2	-
Oppmøteplass og kjønn											
I bostedsfylket	680	86	30	2	1	76	4	1	454	25	1
Menn	373	59	9	2	1	9	1	1	273	17	1
Kvinner	307	27	21	-	-	67	3	-	181	8	-
I bostedskommunen	511	78	25	1	-	63	2	1	337	3	1
Menn	281	54	4	1	-	8	-	1	210	2	1
Kvinner	230	24	21	-	-	55	2	-	127	1	-
0901 Risør	105	4	3	-	-	9	1	-	84	4	-
Menn	50	2	3	-	-	1	-	-	42	2	-
Kvinner	55	2	-	-	-	8	1	-	42	2	-
0903 Arendal	19	-	-	-	-	1	-	-	7	11	-
Menn	14	-	-	-	-	-	-	-	6	8	-
Kvinner	5	-	-	-	-	1	-	-	1	3	-
0904 Grimstad	17	2	1	-	-	1	-	-	11	2	-
Menn	8	1	1	-	-	-	-	-	5	1	-
Kvinner	9	1	-	-	-	1	-	-	6	1	-
0914 Tvedestrand	13	-	1	-	-	1	-	-	10	1	-
Menn	12	-	1	-	-	-	-	-	10	1	-
Kvinner	1	-	-	-	-	1	-	-	-	-	-
Andre kommuner i fylket	15	2	-	1	1	1	1	-	5	4	-
Menn	8	2	-	1	1	-	1	-	-	3	-
Kvinner	7	-	-	-	-	1	-	-	5	1	-
Utenfor fylket	146	56	1	1	15	3	5	-	38	25	1
Menn	110	37	1	-	14	-	2	-	33	22	1
Kvinner	36	19	-	1	2	3	3	-	5	3	-
0815 Kragerø	40	-	-	-	-	3	1	-	27	8	1
Menn	34	-	-	-	-	-	-	-	26	7	1
Kvinner	6	-	-	-	-	3	1	-	1	1	-
0301 Oslo	25	20	-	-	5	-	-	-	-	-	-
Menn	11	8	-	-	3	-	-	-	-	-	-
Kvinner	14	12	-	-	2	-	-	-	-	-	-
0805 Porsgrunn	11	1	1	1	-	-	1	-	-	7	-
Menn	9	1	1	-	-	-	-	-	-	7	-
Kvinner	2	-	-	1	-	-	1	-	-	-	-
0806 Skien	8	-	-	-	-	-	2	-	3	3	-
Menn	4	-	-	-	-	-	1	-	2	1	-
Kvinner	4	-	-	-	-	-	1	-	1	2	-
Andre steder utenfor fylket	62	35	-	-	11	-	1	-	8	7	-
Menn	52	28	-	-	11	-	1	-	5	7	-
Kvinner	10	7	-	-	-	-	-	-	3	-	-
Uoppgitt oppmøteplass	42	12	2	-	-	4	1	3	11	7	2
Menn	32	11	2	-	-	3	-	3	5	6	2
Kvinner	10	1	-	-	-	1	1	-	6	1	-

Tabell 11. Yrkesaktive 16 år og over med fast arbeidsreise i uka 27. oktober - 2. november 1990, etter reisemåte, oppmøteplass, tallet på arbeidsreiser, reisetid og etter reisemåte, kjønn og alder

	I alt	Ett transportmiddel						To eller flere transportmidler		
		Bil	Buss	Tog, trikk, T-bane	Båt	Sykkel, gange over 10 min	Annet	Kollektiv transport og/eller sykkel, gange over 10 min	Kollektiv transport og bil	Andre kombinasjoner
I alt	714	543	12	2	1	70	42	4	12	28
Oppmøteplass, tallet på arbeidsreiser og reisetid										
Oppmøteplass i bostedskommunen .	433	296	3	-	-	65	38	3	3	25
Reiste 1 gang	26	17	-	-	-	8	1	-	-	-
Under 45 min	25	17	-	-	-	7	1	-	-	-
45 - 89 min	1	-	-	-	-	1	-	-	-	-
90 min og over	-	-	-	-	-	-	-	-	-	-
Reiste 2 - 3 ganger	66	47	1	-	-	4	4	-	2	8
Under 45 min	63	46	1	-	-	3	4	-	2	7
45 - 89 min	2	1	-	-	-	1	-	-	-	-
90 min og over	1	-	-	-	-	-	-	-	-	1
Reiste 4 ganger eller flere	341	232	2	-	-	53	33	3	1	17
Under 45 min	337	230	2	-	-	53	33	2	1	16
45 - 89 min	3	2	-	-	-	-	-	1	-	-
90 min og over	1	-	-	-	-	-	-	-	-	1
Oppmøteplass utenfor bosteds- kommunen	251	227	9	1	1	1	2	-	7	3
Reiste 1 gang	25	20	-	1	-	-	2	-	1	1
Under 45 min	6	6	-	-	-	-	-	-	-	-
45 - 89 min	2	2	-	-	-	-	-	-	-	-
90 min og over	17	12	-	1	-	-	2	-	1	1
Reiste 2 - 3 ganger	23	19	3	-	-	-	-	-	1	-
Under 45 min	16	14	1	-	-	-	-	-	1	-
45 - 89 min	7	5	2	-	-	-	-	-	-	-
90 min og over	-	-	-	-	-	-	-	-	-	-
Reiste 4 ganger eller flere	203	188	6	-	1	1	-	-	5	2
Under 45 min	155	141	6	-	-	1	-	-	5	2
45 - 89 min	47	47	-	-	-	-	-	-	-	-
90 min og over	1	-	-	-	1	-	-	-	-	-
Uoppgitt oppmøteplass	30	20	-	1	-	4	2	1	2	-
Kjønn og alder										
Menn	408	327	5	2	1	34	19	1	5	14
16-19	12	9	1	-	-	1	1	-	-	-
20-24	51	43	-	-	1	1	3	-	1	2
25-29	52	43	-	-	-	5	1	-	1	2
30-39	108	87	3	-	-	7	4	-	2	5
40-49	97	81	1	2	-	7	5	-	-	1
50-59	56	39	-	-	-	9	3	1	-	4
60-66	25	19	-	-	-	3	2	-	1	-
67-69	4	3	-	-	-	1	-	-	-	-
70-	3	3	-	-	-	-	-	-	-	-
Kvinner	306	216	7	-	-	36	23	3	7	14
16-19	10	6	-	-	-	1	3	-	-	-
20-24	23	17	-	-	-	1	2	1	1	1
25-29	34	28	-	-	-	3	1	1	-	1
30-39	79	62	1	-	-	9	3	-	3	1
40-49	92	59	3	-	-	13	8	-	1	8
50-59	44	29	3	-	-	6	1	-	2	3
60-66	19	12	-	-	-	1	5	1	-	-
67-69	4	2	-	-	-	2	-	-	-	-
70-	1	1	-	-	-	-	-	-	-	-

Tabell 12. Boliger og bosatte. Hustype, tallet på rom, kjøkken. 3. november 1990

Tallet på rom på 6 m ² eller mer (kjøkken, gang, bad o.l. er ikke medregnet)	Boliger					Bosatte	
	I alt	Frittliggende enebolig eller våningshus tilknyttet gårdsdrift	Andre ene- og tomannsboliger og småhus	Blokk, leiegård e.l.	Forretningsbygg for felleshus-holdning e.l.	I alt	Pr. bolig
I alt	936	858	64	7	7	2572	2,7
1 rom	29	19	4	5	1	40	1,4
Med kjøkken 6 m ² eller større	16	12	1	3	-	21	1,3
Med kjøkken mindre enn 6 m ²	9	3	3	2	1	14	1,6
Uten kjøkken	4	4	-	-	-	5	1,3
2 rom	58	43	15	-	-	108	1,9
Med kjøkken 6 m ² eller større	43	34	9	-	-	87	2,0
Med kjøkken mindre enn 6 m ²	10	6	4	-	-	16	1,6
Uten kjøkken	5	3	2	-	-	5	1,0
3 rom	142	119	19	1	3	271	1,9
4 rom	206	194	11	1	-	561	2,7
5 rom	204	198	4	-	2	591	2,9
6 rom	141	134	7	-	-	453	3,2
7 rom	74	72	2	-	-	247	3,3
8 rom	37	35	1	-	1	138	3,7
9 rom eller flere	45	44	1	-	-	163	3,6

Tabell 13. Boliger, rom og bosatte, etter hustype. 3. november 1990

	I alt	Frittliggende enebolig eller våningshus tilknyttet gårdsdrift	Hus i kjede, rekkehus, terrassehus, vertikaldelt tomannsbolig	Horisontaldelt tomannsbolig eller annet boligbygg med mindre enn 3 etasjer	Blokk, leiegård e.l.	Forretningsbygg, bygg for felleshusholdning e.l.
Boliger i alt	936	858	24	40	7	7
Bosatte i alt	2572	2399	52	97	10	14
Bosatte pr. bolig	2,7	2,8	2,2	2,4	1,4	2,0
Rom i alt	4494	4225	76	152	12	28
Rom pr. bolig	4,8	4,9	3,2	3,8	1,7	4,0

Tabell 14. Boliger etter eieform og areal¹. Rom og bosatte, etter eieform. 3. november 1990

	I alt	Boligen eies			Boligen leies			
		I alt	Privat	Gjennom borettslag e.l.	I alt	Som tjenestebolig	For et avgrenset tidsrom	På andre vilkår
Boliger i alt	936	759	735	24	177	6	38	133
Under 50 m ²	60	33	32	1	27	1	8	18
50 - 59 m ²	62	30	28	2	32	1	8	23
60 - 79 m ²	105	80	76	4	25	2	4	19
80 - 99 m ²	222	179	170	9	43	-	11	32
100 - 129 m ²	246	215	210	5	31	1	6	24
130 - 149 m ²	94	85	83	2	9	-	1	8
150 - 199 m ²	93	87	87	-	6	-	-	6
200 m ² eller mer	54	50	49	1	4	1	-	3
Bosatte i alt	2572	2232	2178	54	340	13	70	257
Bosatte pr. bolig	2,7	2,9	3,0	2,3	1,9	2,2	1,8	1,9
Rom i alt	4494	3847	3746	101	647	24	120	503
Rom pr. bolig	4,8	5,1	5,1	4,2	3,7	4,0	3,2	3,8

¹ Medregnet kjøkken, gang, bad o.l.

Tabell 15. Boliger etter tallet på rom og tallet på bosatte. 3. november 1990

Tallet på bosatte	I alt	Tallet på rom								
		1	2	3	4	5	6	7	8	9 eller flere
I alt	936	29	58	142	206	204	141	74	37	45
1	246	20	36	65	53	36	18	9	4	5
2	245	7	13	47	53	63	34	17	4	7
3	138	2	-	15	35	36	26	13	4	7
4	168	-	1	10	37	40	35	17	16	12
5	96	-	6	3	21	18	22	13	4	9
6	32	-	2	2	5	7	3	3	5	5
7	10	-	-	-	2	3	3	2	-	-
8	1	-	-	-	-	1	-	-	-	-
9	-	-	-	-	-	-	-	-	-	-
10 eller flere	-	-	-	-	-	-	-	-	-	-

Tabell 16. Boliger etter husets byggeår og hustype/eieform/oppvarmingskilde. Bosatte og rom, etter husets byggeår. 3. november 1990

	I alt	Husets byggeår							
		-1900	1901-1920	1921-1940	1941-1945	1946-1960	1961-1970	1971-1980	1981-1990
Boliger i alt	936	165	52	80	19	142	114	253	111
Hustype									
Frittliggende enebolig eller våningshus tilknyttet gårdsdrift	858	160	48	77	19	128	104	220	102
Hus i kjede, rekkehus, terrassehus eller vertikaldelt tomannsbolig	24	2	-	1	-	-	3	13	5
Horisontaldelt tomannsbolig eller annet boligbygg med mindre enn 3 etasjer	40	2	2	1	-	11	5	16	3
Blokk, leiegård eller annet boligbygg med 3 etasjer eller mer	7	-	2	-	-	2	1	2	-
Forretningsbygg, pensjonat, aldershjem, militærforlegning eller annet bygg for felleshusholdning	7	1	-	1	-	1	1	2	1
Eie-/leieform									
Eies i alt	759	129	37	64	16	113	100	204	96
Privat	735	126	34	62	15	112	95	198	93
Gjennom borettslag eller boligaksjeselskap	24	3	3	2	1	1	5	6	3
Leies i alt	177	36	15	16	3	29	14	49	15
Som tjenestebolig	6	-	1	-	-	1	3	1	-
For et avgrenset tidsrom	38	8	3	4	1	5	4	11	2
På andre vilkår	133	28	11	12	2	23	7	37	13
Oppvarmingskilde									
En kilde, i alt	378	77	23	35	6	63	40	101	33
Sentralvarme	8	-	-	-	-	1	3	4	-
Elektriske ovner, varmekabler e.l.	28	2	1	1	-	3	3	8	10
Ovner for flytende brensel	42	3	1	6	2	8	6	15	1
Ovner for fast brensel	300	72	21	28	4	51	28	74	22
To eller flere kilder, i alt	558	88	29	45	13	79	74	152	78
Elektriske ovner og ovner for fast brensel	376	61	20	29	9	47	47	93	70
Elektriske ovner og ovner for flytende brensel	30	1	1	-	1	6	6	13	2
Ovner for fast og flytende brensel	36	7	2	3	2	7	3	9	3
Sentralvarme og én eller flere andre kilder	8	-	-	-	-	2	1	5	-
Andre kombinasjoner	108	19	6	13	1	17	17	32	3
Bosatte i alt	2572	399	103	194	48	367	343	749	369
Bosatte pr. bolig	2,7	2,4	2,0	2,4	2,5	2,6	3,0	3,0	3,3
Rom i alt	4494	800	219	379	88	688	578	1187	554
Rom pr. bolig	4,8	4,8	4,2	4,7	4,6	4,8	5,1	4,7	5,0

Tabell 17. Boliger og bosatte. Sanitærutstyr, størrelse og tilgjengelighet. 3. november 1990

	I alt	Sanitærutstyr			
		Med WC		Uten WC	
		Med bad	Uten bad	Med bad	Uten bad
i alt	936	806	23	24	83
Tallet på rom på 6 m² eller mer (kjøkken, gang, bad o.l. er <i>ikk</i> medregnet)					
1 rom	29	17	3	2	7
Med kjøkken 6 m ² eller større	16	8	1	2	5
Med kjøkken mindre enn 6 m ²	9	7	1	-	1
Uten kjøkken	4	2	1	-	1
2 rom	58	41	3	1	13
Med kjøkken 6 m ² eller større	43	30	3	-	10
Med kjøkken mindre enn 6 m ²	10	9	-	-	1
Uten kjøkken	5	2	-	1	2
3 rom	142	105	8	6	23
4 rom	206	182	3	5	16
5 rom	204	181	3	4	16
6 rom	141	131	3	5	2
7 rom	74	71	-	-	3
8 rom	37	36	-	-	1
9 rom eller flere	45	42	-	1	2
Etasjeplassering. Heis					
Boliger med beboelsesrom i					
én etasje i alt	483	408	14	11	50
Kjelleretasje	34	26	5	2	1
Underetasje	44	34	-	2	8
1. etasje	347	298	7	6	36
2. etasje	50	43	2	1	4
3. etasje	4	3	-	-	1
4. etasje	4	4	-	-	-
I hus med heis	3	3	-	-	-
I hus uten heis	1	1	-	-	-
5. etasje eller høyere	-	-	-	-	-
I hus med heis	-	-	-	-	-
I hus uten heis	-	-	-	-	-
Boliger med beboelsesrom i					
flere etasjer i alt	453	398	9	13	33
1. etasje og underetasje/kjeller	113	109	3	-	1
1. og 2. etasje	277	230	5	12	30
1. og 2. etasje og underetasje/kjeller	44	42	-	1	1
1., 2. og 3. etasje	11	10	1	-	-
Andre etasjekombinasjoner	8	7	-	-	1
Bosatte i alt	2572	2334	39	53	146
Bosatte pr. bolig	2,7	2,9	1,7	2,2	1,8
Rom i alt	4494	4009	78	101	306
Rom pr. bolig	4,8	5,0	3,4	4,2	3,7

Tabell 18. Boliger etter standardindikatorer. Bosatte etter alder og standardindikatorer. 3. november 1990

	Boliger	Bosatte									
		I alt	0-19	20-29	30-39	40-49	50-59	60-69	70-79	80-89	90-
I alt	936	2572	728	357	338	350	210	243	227	109	10
Hustype											
Frittliggende enebolig eller våningshus tilknyttet gårdsdrift	858	2399	676	333	319	326	197	229	208	104	7
Småhus	64	149	49	18	17	22	7	11	18	4	3
Blokk, leiegård, forretningsbygg, bygg for felleshusholdning e.l.	14	24	3	6	2	2	6	3	1	1	-
Tallet på rom. Kjøkken											
1 - 2 rom	87	148	23	21	15	20	11	16	28	12	2
Med kjøkken	78	138	23	20	14	19	10	14	25	11	2
Uten kjøkken	9	10	-	1	1	1	1	2	3	1	-
3 - 4 rom	348	832	223	103	120	82	66	95	97	41	5
5 rom eller flere	501	1592	482	233	203	248	133	132	102	56	3
Byggear											
- 1900	165	399	87	40	36	56	39	49	56	34	2
1901 - 1960	293	712	140	94	65	86	67	111	92	53	4
1961 - 1990	478	1461	501	223	237	208	104	83	79	22	4
Oppvarmingskilder											
Én kilde, i alt	378	943	222	135	94	127	85	116	111	50	3
Sentralvarme, elektriske ovner, varmekabler e.l.	36	97	20	24	9	17	10	8	6	3	-
Ovner for flytende brensel	42	88	13	12	4	13	14	15	10	5	2
Ovner for fast brensel	300	758	189	99	81	97	61	93	95	42	1
To eller flere kilder, i alt	558	1629	506	222	244	223	125	127	116	59	7
Elektriske ovner og ovner for fast brensel	376	1117	351	158	180	140	81	80	84	39	4
Elektriske ovner og ovner for flytende brensel	30	79	25	10	11	16	8	4	3	2	-
Ovner for fast og flytende brensel	36	82	17	8	8	13	5	15	11	4	1
Sentralvarme og én eller flere andre kilder	8	32	14	2	2	8	4	-	-	1	1
Andre kombinasjoner	108	319	99	44	43	46	27	28	18	13	1
Sanitærforhold											
Har både bad og WC	806	2334	692	326	319	327	187	212	180	82	9
Har WC, men ikke bad	23	39	4	7	3	5	4	4	5	6	1
Har bad, men ikke WC	24	53	9	7	4	6	5	6	11	5	-
Har verken bad eller WC	83	146	23	17	12	12	14	21	31	16	-
Etasjeplassering. Heis											
Boliger med beboelsesrom i én etasje i alt	483	1261	358	159	176	172	95	114	136	45	6
1. etasje, kjelleretasje eller underetasje	425	1099	303	137	150	145	87	104	126	41	6
2. etasje eller høyere	58	162	55	22	26	27	8	10	10	4	-
I hus med heis	3	3	-	2	-	1	-	-	-	-	-
I hus uten heis	55	159	55	20	26	26	8	10	10	4	-
Boliger med beboelsesrom i flere etasjer	453	1311	370	198	162	178	115	129	91	64	4
Plan i boligen											
Boliger med kjøkken, bad, WC og minst ett beboelsesrom på ett plan	736	2132	635	291	291	309	171	193	165	69	8
Eie-/leieform											
Eies i alt	759	2232	648	292	302	315	190	215	182	81	7
Privat	735	2178	638	286	294	307	185	205	177	79	7
Gjennom borettslag e.l.	24	54	10	6	8	8	5	10	5	2	-
Leies	177	340	80	65	36	35	20	28	45	28	3
Tallet på bosatte											
1	246	246	2	25	20	21	24	42	67	40	5
2	245	490	30	37	31	45	59	118	114	52	4
3	138	414	81	101	58	48	55	48	20	3	-
4	168	672	265	94	133	104	42	18	12	3	1
5	96	480	232	57	73	83	16	10	6	3	-
6 eller flere	43	270	118	43	23	49	14	7	8	8	-

Tabell 19. Husholdninger, familier og personer, etter type husholdning¹. Husholdninger etter type husholdning¹ og tallet på familier i husholdningen/yrkesaktivitet i husholdningen/eieform/tallet på rom i boligen og kjøkken. 3.november 1990

	I alt	En- person- hus- hold- ninger	Flerpersonhusholdninger uten barn			Flerpersonhusholdninger med barn			
			I alt	2 per- soner	3 per- soner eller flere	I alt	1 barn	2 barn	3 barn eller flere
Personer i alt	2572	246	877	442	435	1449	468	645	336
Familier i alt	1059	246	404	248	156	409	160	178	71
Husholdninger i alt	936	246	345	221	124	345	132	150	63
Tallet på familier i husholdningen									
1 familie	825	246	292	194	98	287	107	124	56
2 familier	100	-	48	27	21	52	22	24	6
3 familier	10	-	4	-	4	6	3	2	1
4 familier eller flere	1	-	1	-	1	-	-	-	-
Yrkesaktivitet. Tallet på yrkesaktive i uka									
Husholdning uten yrkesaktive	367	192	140	127	13	35	17	10	8
Husholdning med 1 yrkesaktiv	276	54	91	58	33	131	45	55	31
Heltid ²	237	48	74	45	29	115	36	49	30
Deltid	39	6	17	13	4	16	9	6	1
Husholdning med 2 yrkesaktive	217	-	75	36	39	142	44	77	21
Begge på heltid	96	-	49	23	26	47	23	23	1
En på heltid	114	-	23	11	12	91	19	52	20
Ingen på heltid	7	-	3	2	1	4	2	2	-
Husholdning med 3 yrkesaktive	55	-	28	-	28	27	19	5	3
Alle på heltid	21	-	10	-	10	11	10	1	-
To på heltid	25	-	17	-	17	8	6	1	1
En på heltid	9	-	1	-	1	8	3	3	2
Ingen på heltid	-	-	-	-	-	-	-	-	-
Husholdning med 4 yrkesaktive og over	21	-	11	-	11	10	7	3	-
Eie-/leieform									
Eies i alt	759	154	305	188	117	300	106	137	57
Privat	735	146	295	184	111	294	101	136	57
Gjennom borettslag e.l.	24	8	10	4	6	6	5	1	-
Leies i alt	177	92	40	33	7	45	26	13	6
Som tjenestebolig	6	3	-	-	-	3	3	-	-
For et avgrenset tidsrom	38	23	7	5	2	8	4	2	2
På andre vilkår	133	66	33	28	5	34	19	11	4
Tallet på rom. Kjøkken									
1 rom	29	20	7	5	2	2	2	-	-
Med kjøkken 6 m ² eller større	16	12	3	2	1	1	1	-	-
Med kjøkken mindre enn 6 m ²	9	5	3	2	1	1	1	-	-
Uten kjøkken	4	3	1	1	-	-	-	-	-
2 rom	58	36	13	11	2	9	4	2	3
Med kjøkken 6 m ² eller større	43	24	11	9	2	8	4	1	3
Med kjøkken mindre enn 6 m ²	10	7	2	2	-	1	-	1	-
Uten kjøkken	5	5	-	-	-	-	-	-	-
3 rom	142	65	42	37	5	35	22	10	3
4 rom	206	53	77	50	27	76	24	35	17
5 rom	204	36	90	61	29	78	27	36	15
6 rom	141	18	58	30	28	65	28	31	6
7 rom	74	9	35	16	19	30	11	9	10
8 rom	37	4	11	4	7	22	6	13	3
9 rom eller flere	45	5	12	7	5	28	8	14	6

¹ I denne tabellen er barn (ugifte hjemmeboende) 18 år og over holdt utenfor ved grupperingen av husholdninger etter type. Husholdninger som har barn bare i alderen 18 år og over, er derfor regnet som flerpersonhusholdninger uten barn. ² Heltid er samlet avtalt/vanlig arbeidstid på 30 timer eller mer i uka (alle arbeidsforhold).

Tabell 20. Husholdninger, familier og personer, etter husholdningsstørrelse/type husholdning. Absolutte tall og prosent. 3. november 1990

	Absolutte tall			Prosent		
	Personer	Familier	Husholdninger	Personer	Familier	Husholdninger
I alt	2572	1059	936	100,0	100,0	100,0
Husholdningsstørrelse						
1 person	246	246	246	9,6	23,2	26,3
2 personer	490	272	245	19,1	25,7	26,2
3 personer	414	161	138	16,1	15,2	14,7
4 personer	672	195	168	26,1	18,4	17,9
5 personer eller flere	750	185	139	29,2	17,5	14,9
Husholdningstype						
Énpersonhusholdninger	246	246	246	9,6	23,2	26,3
Alder						
- 24	13	13	13	0,5	1,2	1,4
25 - 34	25	25	25	1,0	2,4	2,7
35 - 44	22	22	22	0,9	2,1	2,4
45 - 69	74	74	74	2,9	7,0	7,9
70 - 79	67	67	67	2,6	6,3	7,2
80 - 84	26	26	26	1,0	2,5	2,8
85 - 89	14	14	14	0,5	1,3	1,5
90 -	5	5	5	0,2	0,5	0,5
Flerpersonhusholdninger uten barn¹						
877	404	345	34,1	38,1	36,9	
Alder eldste person						
- 24	2	2	1	0,1	0,2	0,1
25 - 34	21	15	10	0,8	1,4	1,1
35 - 44	26	14	12	1,0	1,3	1,3
45 - 69	497	202	181	19,3	19,1	19,3
70 - 79	201	96	85	7,8	9,1	9,1
80 - 84	83	50	37	3,2	4,7	4,0
85 - 89	35	17	14	1,4	1,6	1,5
90 -	12	8	5	0,5	0,8	0,5
Flerpersonhusholdninger med barn¹						
1449	409	345	56,3	38,6	36,9	
Alder yngste barn						
0 - 6	572	172	142	22,2	16,2	15,2
7 - 15	740	195	170	28,8	18,4	18,2
16 - 17	137	42	33	5,3	4,0	3,5
Tallet på barn i husholdningen						
1 barn	468	160	132	18,2	15,1	14,1
2 barn	645	178	150	25,1	16,8	16,0
3 barn	266	57	52	10,3	5,4	5,6
4 barn eller flere	70	14	11	2,7	1,3	1,2

¹ I denne tabellen er barn (ugifte hjemmeboende) 18 år og over holdt utenfor ved grupperingen av husholdninger etter type. Husholdninger som har barn bare i alderen 18 år og over, er derfor regnet som flerpersonhusholdninger uten barn.

Tabell 21. Husholdninger etter type husholdning¹ og disponering av personbil/avfallssortering.
3. november 1990

	I alt	Hushold- ninger med barn	Husholdninger uten barn					
			I alt	Alder eldste person				
				-24	25-44	45-69	70-79	80-
I alt	936	345	591	14	69	255	152	101
Disponering av personbil								
1 bil	457	186	271	7	38	126	72	28
2 biler	198	124	74	1	10	48	8	7
3 biler eller flere	41	18	23	-	2	19	-	2
Husholdningen disponerer ikke bil ...	240	17	223	6	19	62	72	64
Avfallssortering (kildesortering)								
Husholdningen sorterer avfall, i alt ...	334	159	175	1	18	96	31	29
Papir ²	47	24	23	-	1	15	4	3
Glass ²	210	107	103	-	12	60	17	14
Batterier ²	261	134	127	1	13	73	20	20
Maling, lakk, olje o.l. ²	49	26	23	-	3	13	3	4
Annnet avfall ²	75	23	52	-	2	24	16	10
Husholdningen sorterer ikke avfall ...	602	186	416	13	51	159	121	72

¹ I denne tabellen er barn (ugifte hjemmeboende) 18 år og over holdt utenfor ved grupperingen av husholdninger etter type. Husholdninger som har barn bare i alderen 18 år og over, er derfor regnet som husholdninger uten barn. ² Noen husholdninger sorterer flere typer avfall. Derfor blir summen av husholdninger etter avfallstype større enn tallet på husholdninger som sorterer avfall i alt.

Tabell 22. Familier i privathusholdninger etter familietype. Personer etter alder og familietype.
3. november 1990

Alder	I alt	Enslig	Ektepar uten ugifte barn	Ektepar med ugifte barn	Mor med barn	Far med barn
Familier						
I alt	1059	381	164	371	119	24
Personer						
I alt	2572	381	328	1503	304	56
0 - 4	140	-	-	99	41	-
5 - 9	158	1	-	124	30	3
10 - 14	204	1	-	168	28	7
15 - 19	226	3	-	181	33	9
20 - 24	192	22	2	128	36	4
25 - 29	165	35	7	100	22	1
30 - 34	177	20	8	124	23	2
35 - 39	161	17	6	119	15	4
40 - 44	190	20	8	137	17	8
45 - 49	160	15	8	118	14	5
50 - 54	108	15	19	63	10	1
55 - 59	102	22	24	50	6	-
60 - 64	115	23	52	33	6	1
65 - 69	128	31	58	31	6	2
70 - 74	121	34	62	19	4	2
75 - 79	106	54	39	7	5	1
80 - 84	76	42	25	2	3	4
85 - 89	33	18	9	-	5	1
90 -	10	8	1	-	-	1

Tabell 23. Hovedtall for par og personer i par. 3. november 1990

	I alt	Gifte		Samboende		
		I alt	Uten barn ¹	Med barn ¹	I alt	Uten barn ¹
Par						
I alt					
Tallet på barn i husholdningen¹						
0					
1					
2					
3					
4					
5 og over					
Parets yrkesaktivitet i uka						
27. oktober - 2. november 1990						
Ingen yrkesaktiv					
En yrkesaktiv					
Begge yrkesaktive					
Personer						
I alt					
Alder						
0 - 19					
20 - 29					
30 - 39					
40 - 49					
50 - 59					
60 - 69					
70 -					
Høyeste utdanning						
Barne- og ungdomsskolenivå					
Gymnasnivå					
Universitets- og høyskolenivå					
Uoppgitt, ingen utdanning eller utdanning på førskolenivå					

Tallene i denne tabellen er ikke ferdige. Tabellen vil bli utarbeidet seinere, og kan fås ved å vende seg til Statistisk sentralbyrå, Folketellingskontoret.

¹ I denne tabellen er barn (ugifte hjemmeboende) 18 år og over holdt utenfor ved grupperingen av par. Par som har barn bare i alderen 18 år og over, er derfor regnet som par uten barn.

Tabell 24. Barn 0-17 år etter alder, familietype og mors/fars yrkesaktivitet i uka 27. oktober - 2. november 1990

Alder	I alt	Ektepar med barn			Mor med barn		Far med barn	
		Ingen av foreldrene yrkesaktive	En av foreldrene yrkesaktiv	Begge foreldrene yrkesaktive	Mor ikke yrkesaktiv	Mor yrkesaktiv	Far ikke yrkesaktiv	Far yrkesaktiv
I alt ¹	633	24	205	273	70	44	4	13
0	26	1	12	6	5	2	-	-
1	24	-	11	5	7	1	-	-
2	26	1	10	8	4	3	-	-
3	30	2	9	12	6	1	-	-
4	34	-	11	11	9	3	-	-
5	23	-	7	10	4	1	-	1
6	31	-	14	10	4	3	-	-
7	34	2	14	11	3	4	-	-
8	29	-	9	12	6	-	-	2
9	40	1	14	20	3	2	-	-
10	32	-	10	19	-	3	-	-
11	47	4	19	17	1	4	1	1
12	45	1	9	27	6	2	-	-
13	34	4	7	18	-	3	1	1
14	45	-	16	17	4	5	1	2
15	39	2	10	20	2	3	-	2
16	47	3	14	21	3	2	1	3
17	47	3	9	29	3	2	-	1

¹ Barn 0-17 år i alt er ikke det samme som personer 0-17 år i alt. Se tekstdelen, pkt. 4.1.

Tabell 25. Personer 67 år og over. Alder, tallet på personer i husholdningen, husholdningstype og indikatorer for boligstandard. 3. november 1990

	I alt	67 - 69 år		70 - 79 år		80 - 89 år		90 år og over	
		Bor alene	Bor med flere	Bor alene	Bor med flere	Bor alene	Bor med flere	Bor alene	Bor med flere
I alt	453	14	69	67	165	40	80	5	13
I felleshusholdning	24	-	-	-	5	-	11	-	8
I privathusholdning i alt	429	14	69	67	160	40	69	5	5
Hustype									
Frittliggende enebolig eller våningshus tilknyttet gårdsdrift	399	13	67	59	149	38	66	3	4
Småhus	28	1	2	8	10	2	2	2	1
Blokk, leiegård, forretningsbygg, bygg for felleshusholdning e.l.	2	-	-	-	1	-	1	-	-
Tallet på rom. Kjøkken									
1 - 2 rom	49	4	3	17	11	7	5	2	-
Med kjøkken	44	4	2	14	11	6	5	2	-
Uten kjøkken	5	-	1	3	-	1	-	-	-
3 - 4 rom	170	6	21	28	69	20	21	3	2
5 rom eller flere	210	4	45	22	80	13	43	-	3
Byggeår									
- 1900	107	2	13	16	40	11	23	1	1
1901 - 1960	191	8	34	28	64	19	34	1	3
1961 - 1990	131	4	22	23	56	10	12	3	1
Oppvarmingskilder									
Én kilde, i alt	206	4	38	36	75	20	30	2	1
Sentralvarme, elektriske ovner, varmekabler e.l.	15	-	6	2	4	2	1	-	-
Ovner for flytende brensel	21	1	3	3	7	3	2	2	-
Ovner for fast brensel	170	3	29	31	64	15	27	-	1
To eller flere kilder, i alt	223	10	31	31	85	20	39	3	4
Sentralvarme og én eller flere andre kilder	2	-	-	-	-	-	1	-	1
Andre kombinasjoner	221	10	31	31	85	20	38	3	3
Sanitærforhold									
Har både bad og WC	346	12	63	46	134	27	55	4	5
Har WC, men ikke bad	12	-	-	2	3	4	2	1	-
Har bad, men ikke WC	17	-	1	2	9	2	3	-	-
Har verken bad eller WC	54	2	5	17	14	7	9	-	-
Etasjeplassering. Heis									
Boliger med beboelsesrom i én etasje i alt	228	7	34	43	93	17	28	4	2
1. etasje, kjelleretasje eller underetasje	212	6	33	41	85	16	25	4	2
2. etasje eller høyere	16	1	1	2	8	1	3	-	-
I hus med heis	-	-	-	-	-	-	-	-	-
I hus uten heis	16	1	1	2	8	1	3	-	-
Boliger med beboelsesrom i flere etasjer	201	7	35	24	67	23	41	1	3
Plan i boligen									
Boliger med kjøkken, bad, WC og minst ett beboelsesrom på ett plan ..	310	11	57	41	124	21	48	4	4
Eie-/teleform									
Eies i alt	342	9	63	48	134	23	58	2	5
Privat	332	9	60	47	130	23	56	2	5
Gjennom borettslag e.l.	10	-	3	1	4	-	2	-	-
Leies	87	5	6	19	26	17	11	3	-

Tabell 26. Folkemengde etter alder, kjønn og type bostedsstrøk/grunnkrets. 3. november 1990

	I alt	Alder										
		0-6	7-15	16-19	20-24	25-29	30-49	50-59	60-66	67-69	70-79	80-
Kommunen	2596	194	349	185	192	165	688	210	160	83	232	138
Menn	1305	96	185	86	103	88	360	111	75	40	110	51
Kvinner	1291	98	164	99	89	77	328	99	85	43	122	87
Type bostedsstrøk og kjønn												
Tettsteder												
Tettbygde strøk	-	-	-	-	-	-	-	-	-	-	-	-
Menn	-	-	-	-	-	-	-	-	-	-	-	-
Kvinner	-	-	-	-	-	-	-	-	-	-	-	-
Spredte bygde strøk	2587	191	349	185	191	161	688	210	159	83	232	138
Menn	1302	95	185	86	103	86	360	111	75	40	110	51
Kvinner	1285	96	164	99	88	75	328	99	84	43	122	87
Uoppgitt	9	3	-	-	1	4	-	-	1	-	-	-
Delområde, grunnkrets og kjønn												
01 Ytre Gjerstad	1314	96	189	103	97	84	342	119	79	35	116	54
Menn	652	47	102	43	50	45	176	66	38	14	53	18
Kvinner	662	49	87	60	47	39	166	53	41	21	63	36
0101 Fiane	301	29	44	23	27	23	76	32	13	7	19	8
Menn	148	18	25	11	12	10	39	17	4	3	9	-
Kvinner	153	11	19	12	15	13	37	15	9	4	10	8
0102 Eikeland	94	4	15	7	3	4	22	10	5	3	10	11
Menn	44	1	9	1	1	2	11	6	3	1	5	4
Kvinner	50	3	6	6	2	2	11	4	2	2	5	7
0103 Brokeland	228	19	36	20	14	11	70	20	14	5	16	3
Menn	119	8	22	9	12	7	32	12	5	4	5	3
Kvinner	109	11	14	11	2	4	38	8	9	1	11	-
0104 Gryting	198	8	24	15	11	14	44	13	19	9	29	12
Menn	99	3	11	5	7	10	24	7	11	2	16	3
Kvinner	99	5	13	10	4	4	20	6	8	7	13	9
0105 Sundebu	113	11	21	4	10	4	32	7	10	2	8	4
Menn	53	5	8	3	4	2	16	4	5	2	2	2
Kvinner	60	6	13	1	6	2	16	3	5	-	6	2
0106 Holte	180	11	20	13	15	13	49	16	6	7	24	6
Menn	91	6	10	6	6	6	29	9	4	1	12	2
Kvinner	89	5	10	7	9	7	20	7	2	6	12	4
0107 Sunde	200	14	29	21	17	15	49	21	12	2	10	10
Menn	98	6	17	8	8	8	25	11	6	1	4	4
Kvinner	102	8	12	13	9	7	24	10	6	1	6	6
02 Øvre Gjerstad	1273	95	160	82	94	77	346	91	80	48	116	84
Menn	650	48	83	43	53	41	184	45	37	26	57	33
Kvinner	623	47	77	39	41	36	162	46	43	22	59	51
0201 Ulltveit	104	2	12	10	5	6	26	8	5	7	15	8
Menn	56	1	7	8	2	2	15	4	3	3	7	4
Kvinner	48	1	5	2	3	4	11	4	2	4	8	4
0202 Gjerstad	255	26	41	15	20	19	72	11	7	5	22	17
Menn	112	10	18	6	8	6	36	4	5	2	10	7
Kvinner	143	16	23	9	12	13	36	7	2	3	12	10
0203 Eskeland	210	12	23	15	18	9	62	18	17	5	21	10
Menn	118	8	14	7	12	7	35	9	7	3	12	4
Kvinner	92	4	9	8	6	2	27	9	10	2	9	6
0204 Mostad	258	10	30	19	24	10	61	28	24	10	24	18
Menn	134	6	17	9	17	5	31	14	12	5	12	6
Kvinner	124	4	13	10	7	5	30	14	12	5	12	12
0205 Lunden	266	22	33	19	17	21	80	11	18	11	21	13
Menn	139	9	19	11	10	14	42	7	7	6	10	4
Kvinner	127	13	14	8	7	7	38	4	11	5	11	9
0206 Løite	179	23	21	4	10	12	45	14	9	10	13	18
Menn	90	14	8	2	4	7	25	6	3	7	6	8
Kvinner	89	9	13	2	6	5	20	8	6	3	7	10
0207 Heiland	1	-	-	-	-	-	-	1	-	-	-	-
Menn	1	-	-	-	-	-	-	1	-	-	-	-
Uoppgitt	9	3	-	-	1	4	-	-	1	-	-	-

Tabell 27. Yrkesaktive 16 år og over, etter næring, kjønn og type bostedsstrøk/grunnkrets. 3. november 1989 - 2. november 1990

	I alt	Jordbruk, skogbruk, fiske og fangst	Oljeutvinning og bergverksdrift	Industri	Kraft- og vannforsyning	Bygge- og anleggsvirksomhet	Varehandel, hotell- og restaurantervirksomhet	Transport, lagring, post- og telekommunikasjoner	Bank-, finans- og forsikringsvirksomhet, eiendomsdrift og forretningsmessig tjenesteyting	Offentlig, sosial og privat tjenesteyting
Kommunen	1144	115	4	316	9	120	152	102	28	298
Menn	673	89	4	263	7	114	39	65	11	81
Kvinner	471	26	-	53	2	6	113	37	17	217
Type bostedsstrøk og kjønn										
Tettsteder										
Tettbygde strøk	-	-	-	-	-	-	-	-	-	-
Menn	-	-	-	-	-	-	-	-	-	-
Kvinner	-	-	-	-	-	-	-	-	-	-
Spreddbygde strøk	1141	115	4	314	9	120	152	102	28	297
Menn	671	89	4	261	7	114	39	65	11	81
Kvinner	470	26	-	53	2	6	113	37	17	216
Uoppgitt	3	-	-	2	-	-	-	-	-	1
Delområde, grunnkrets og kjønn										
01 Ytre Gjerstad										
Menn	596	52	2	196	7	55	91	55	14	124
Kvinner	344	35	2	154	5	52	21	34	4	37
0101 Fiane	252	17	-	42	2	3	70	21	10	87
Menn	149	8	1	46	2	15	26	18	1	32
Kvinner	84	7	1	33	2	15	6	12	-	8
0102 Eikeland	65	1	-	13	-	-	20	6	1	24
Menn	41	7	-	10	-	3	8	4	2	7
Kvinner	22	5	-	8	-	3	4	1	-	1
0103 Brokeland	19	2	-	2	-	-	4	3	2	6
Menn	102	3	-	47	1	10	15	7	3	16
Kvinner	64	1	-	37	1	9	4	6	1	5
0104 Gryting	38	2	-	10	-	1	11	1	2	11
Menn	84	16	-	25	-	10	11	6	2	14
Kvinner	53	10	-	21	-	9	2	4	1	6
0105 Sundebru	31	6	-	4	-	1	9	2	1	8
Menn	46	2	-	10	1	3	6	9	1	14
Kvinner	24	2	-	9	1	3	-	5	-	4
0106 Holte	22	-	-	1	-	-	6	4	1	10
Menn	76	11	1	22	2	10	11	4	3	12
Kvinner	42	6	1	16	-	10	3	3	1	2
0107 Sunde	34	5	-	6	2	-	8	1	2	10
Menn	98	5	-	36	1	4	14	7	2	29
Kvinner	55	4	-	30	1	3	2	3	1	11
02 Øvre Gjerstad	43	1	-	6	-	1	12	4	1	18
Menn	545	63	2	118	2	65	61	47	14	173
Kvinner	327	54	2	107	2	62	18	31	7	44
0201 Ulltveit	218	9	-	11	-	3	43	16	7	129
Menn	37	5	-	4	-	4	3	2	2	17
Kvinner	19	4	-	4	-	4	1	1	2	3
0202 Gjerstad	18	1	-	-	-	-	2	1	-	14
Menn	106	8	-	17	-	15	15	11	2	38
Kvinner	58	7	-	15	-	13	3	7	-	13
0203 Eskeland	48	1	-	2	-	2	12	4	2	25
Menn	104	18	-	26	-	8	12	7	3	30
Kvinner	66	16	-	25	-	8	1	6	2	8
0204 Mostad	38	2	-	1	-	-	11	1	1	22
Menn	113	10	-	32	-	8	12	13	2	36
Kvinner	69	9	-	29	-	8	5	10	1	7
0205 Lunden	44	1	-	3	-	-	7	3	1	29
Menn	122	14	1	24	2	20	15	11	4	31
Kvinner	75	11	1	19	2	19	6	6	2	9
0206 Løite	47	3	-	5	-	1	9	5	2	22
Menn	63	8	1	15	-	10	4	3	1	21
Kvinner	40	7	1	15	-	10	2	1	-	4
Uoppgitt	23	1	-	-	-	-	2	2	1	17
Uoppgitt	3	-	-	2	-	-	-	-	-	1

Tabell 28. Privathusholdninger. Utvalgte kjennetegn for boligstandard, og disponering av personbil. Bostedsstrøk/grunnkrets. 3. november 1990

	Alle privat- hushold- ninger	Boligen har både bad og WC	Kjøkken 6 m ² og over	Boligen bygget etter 1960	Hushold- ningen eier boligen	Hushold- ningen dispo- nerer bil	Bolig- rommene er på ett plan	Boligen ligger i 2. et. eller høyere og huset har ikke heis
Kommunen	936	806	878	478	759	696	736	56
Type bostedsstrøk								
Tettsteder								
Tettbygde strøk	-	-	-	-	-	-	-	-
Spredtbygde strøk	932	803	876	475	756	693	733	56
Uoppgitt	4	3	2	3	3	3	3	-
Delområde og grunnkrets								
01 Ytre Gjerstad	471	398	448	256	381	356	365	23
0101 Fiane	101	90	99	73	88	82	85	7
0102 Eikeland	38	33	37	17	27	20	33	1
0103 Brokeland	73	65	71	37	62	56	63	1
0104 Gryting	77	59	71	32	67	60	53	4
0105 Sundebru	41	36	41	24	36	31	30	2
0106 Holte	69	51	62	31	50	54	43	3
0107 Sunde	72	64	67	42	51	53	58	5
02 Øvre Gjerstad	461	405	428	219	375	337	368	33
0201 Ulltveit	39	32	36	15	30	23	29	5
0202 Gjerstad	87	79	80	57	68	69	73	5
0203 Eskeland	79	66	74	30	64	62	60	6
0204 Mostad	91	78	86	37	81	66	71	3
0205 Lunden	99	88	93	56	80	71	80	10
0206 Løite	65	62	58	24	52	46	55	4
0207 Heiland	1	-	1	-	-	-	-	-
Uoppgitt	4	3	2	3	3	3	3	-

Utsnitt av kretskart

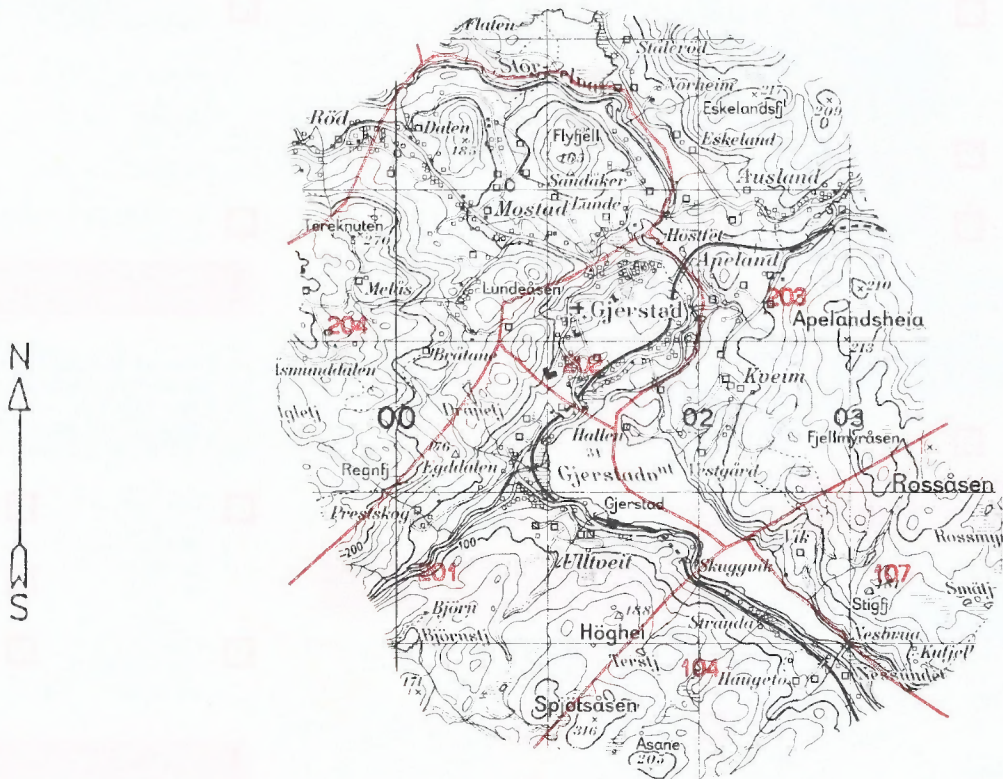

Kartgrunnlag M ca. 1:50 000
Tillatelsenr. 74/91 Statens kartverk



Folke- og bolig telling 1990 gjennomføres av Statistisk sentralbyrå

Opgavene er undergitt taushetsplikt. De vil bare bli brukt til å utarbeide statistikk og vil bli oppbevart på en betryggende måte.

VIKTIG:
 Bruk helst blyant eller blå/svart kulepenn.
 Slik: Ikke slik:

300426P

1 Hvem bor du sammen med i leiligheten?
 Rettledningen beskriver hva vi mener med en leilighet. Sett flere kryss hvis nødvendig.

- | | |
|---------------------------------------|--|
| <input type="checkbox"/> Ingen | <input type="checkbox"/> Søsknen |
| <input type="checkbox"/> Ektefelle | <input type="checkbox"/> Svigerforeldre, svigerinne, svoger, svigerbarn, tante, onkel, niese, nevø |
| <input type="checkbox"/> Samboer | <input type="checkbox"/> Besteforeldre, barnebarn |
| <input type="checkbox"/> Datter, sønn | <input type="checkbox"/> Andre personer |
| <input type="checkbox"/> Mor, far | |

2 Hadde du inntektsgivende arbeid i minst 100 timer i året fra 3. nov. 1989 til 2. nov. 1990?

Arbeid som ulønnet familiemedlem i familiebedrift regnes også som inntektsgivende arbeid (f.eks. butikk, gårdsbruk).

- Ja Nei

! Svarte du nei her, skal du ikke fylle ut resten av denne siden.

3 Hvor mange måneder hadde du heltids- og/eller deltidsarbeid i året fra 3. nov. 1989 til 2. nov. 1990?
 Se rettledningen.

Heltid: måneder
 Deltid: måneder

4 Oppgi navn og adresse på det arbeidsstedet (bedriften) der du hadde inntektsgivende arbeid lengst tid i året fra 3. nov. 1989 til 2. nov. 1990.
 Med bedrift menes fabrikk, butikk, gårdsbruk, ligningskontor e.l.

Navn:
 Gate/vei:
 Poststed:

5 Beskriv virksomheten på dette arbeidsstedet så nøyaktig som mulig.
 Skriv f.eks. produksjon av møbler, salg av biler, bokhandel, jordbruk, utleie av maskiner, arkitektvirksomhet e.l.

Virksomhet:

6 Hvilket yrke (tittel) hadde du på dette arbeidsstedet?

Skriv f.eks. hjemmehjelp, rørlegger, frisør, sykepleier, rengjøringshjelp, kokk, platearbeider, salgskonsulent, førskolelærer e.l.

Yrke:

7 På hvilken måte er/var du knyttet til arbeidsstedet du oppgav i spørsmål 4?

- Som fast eller midlertidig ansatt
 Som selvstendig næringsdrivende (eier)
 Som familiemedlem uten fast lønn i familiebedrift

8 Hadde du inntektsgivende arbeid i uken 27. okt. - 2. nov. 1990?
 Se rettledningen.

- Ja Nei

! Svarte du nei her, skal du ikke fylle ut resten av denne siden.

9 Hva er din vanlige/avtalte ukentlige arbeidstid?

- 1-9 timer 30-34 timer
 10-19 timer 35-39 timer
 20-29 timer 40 timer eller mer

10 Hvor mange timer inntektsgivende arbeid utførte du i uken 27. okt. - 2. nov.?

- 1-9 timer 35-39 timer
 10-19 timer 40 timer eller mer
 20-29 timer Ingen, jeg arbeidet ikke denne uken
 30-34 timer

! Arbeidet du ikke denne uken, skal du ikke fylle ut resten av denne siden.

11 Hvor møtte du på arbeid i uken 27. okt. - 2. nov.? Se rettledningen.

- Jeg møtte fast på samme arbeidssted/adresse som jeg førte opp i spørsmål 4
 Jeg møtte fast på annet sted. Oppgi adresse
 Kommune:
 Gate/vei:
 Poststed:
 Jeg møtte på forskjellige steder denne uken

! Møtte du på forskjellige steder denne uken, skal du ikke fylle ut resten av denne siden.

12 Hvor mange ganger reiste eller gikk du fra hjemstedet til arbeidsstedet i uken 27. okt. - 2. nov.?
 Med hjemsted menes adressen i navnefeltet øverst på skjemaet.

- | | |
|--|---|
| <input type="checkbox"/> Ingen, jeg er bosatt på arbeidsstedet (arbeider hjemme) | <input type="checkbox"/> 1 gang |
| <input type="checkbox"/> Ingen, jeg var ikke på hjemstedet denne uken | <input type="checkbox"/> 2-3 ganger |
| | <input type="checkbox"/> 4 ganger eller flere |

! Reiste du ikke denne uken, skal du ikke fylle ut resten av denne siden.

13 Hvor lang tid brukte du vanligvis fra hjemstedet til arbeidsstedet (én vei) i uken 27. okt. - 2. nov.?

- | | |
|---------------------------------------|---|
| <input type="checkbox"/> Under 15 min | <input type="checkbox"/> 45-59 min |
| <input type="checkbox"/> 15-29 min | <input type="checkbox"/> 60-89 min |
| <input type="checkbox"/> 30-44 min | <input type="checkbox"/> 90 min eller mer |

14 Hvilke transportmidler brukte du vanligvis fra hjemstedet til arbeidsstedet (én vei) i uken 27. okt. - 2. nov.?
 Sett flere kryss hvis nødvendig.

- | | |
|---|---|
| <input type="checkbox"/> Bil | <input type="checkbox"/> Båt |
| <input type="checkbox"/> Buss | <input type="checkbox"/> Brukte sykkel, gikk i mer enn 10 min |
| <input type="checkbox"/> Tog, trikk, T-bane | <input type="checkbox"/> Annet |

VIKTIG:
Bruk helst
blyant eller
blå/svart kulepenn

Slik:

Ikke slik:



Spørsmålene på denne siden gjelder leiligheten der oppgavegiveren er registrert bosatt 3. november 1990 ifølge Folkeregisteret, se adressen i navnefeltet på den andre siden.

1 Har andre som bor i leiligheten mottatt boligskjema? Ja Nei

Dersom det er mottatt ett boligskjema i leiligheten, fylles det ut og sendes tilbake i svarkonvolutten sammen med alle personskjemaene.

Dersom flere i leiligheten har fått boligskjema, er det bare nødvendig å svare på spørsmålene om boligen (leiligheten) på ett av dem. For hver leilighet skal det nyttes bare en svarkonvolutt. Send derfor alle skjemaene fra de bosatte i leiligheten tilbake i den samme svarkonvolutten.

2 Hvor mange rom på 6 m² eller mer er det i leiligheten? Ta ikke med kjøkken, gang, bad o.l.

1 2 3 4 5

6 7 8 9 eller flere

3 Hvor stor er leiligheten målt i kvadratmeter? Regn med alle rom til boligformål, også kjøkken, gang, bad o.l.

Under 50 m² 100-129 m²

50-59 m² 130-149 m²

60-79 m² 150-199 m²

80-99 m² 200 m² eller mer

4 Hvor stort kjøkken er det i leiligheten?

6 m² eller større Det er ikke kjøkken i leiligheten

Mindre enn 6 m²

5 Er det bad eller dusj inne i leiligheten?

Ja Nei

6 Er det vannklosett inne i leiligheten?

Ja Nei

7 Hva slags oppvarmingskilder er det i leiligheten?

Sentralvarme (radiatorer e.l.) Ovner for flytende brensel (olje, parafin e.l.)

Elektriske ovner, varmekabler e.l. Ovner for fast brensel (ved, koks e.l.)

8 Har leiligheten kjøkken, bad/dusj, wc og minst ett beboelsesrom i samme etasje?

Ja Nei

9 Hvilken etasje ligger leiligheten i? Sett flere kryss hvis leiligheten har beboelsesrom i flere etasjer.

Kjelleretasje Underetasje

1. 2. 3. 4. 5. eller høyere

10 Hva slags eie-/leieforhold er det til leiligheten? Sett bare ett kryss.

Jeg/vi eier den gjennom et borettslag eller boligaksjeselskap

Jeg/vi eier den alene eller sammen med andre

Jeg/vi leier den gjennom arbeidet (tjenestebolig)

Jeg/vi leier den for et avgrenset tidsrom

Jeg/vi leier den på andre vilkår

11 Hvor mange personbiler disponerer de som bor i leiligheten?

Ingen 1 2 3 eller flere

12 Sorterer husholdningen til vanlig avfallet sitt?

Sett bare kryss for avfallstyper som blir levert/hentet etter at de er sortert ut.

Ingen særskilt sortering. Praktisk vanskelig, mangler tilbud e.l.

Papir Maling, lakk, olje e.l.

Glass Annet avfall

Batterier

13 Hva slags hus ligger leiligheten i? Se rettleidingen.

Frittliggende enebolig eller våningshus tilknyttet gårdsdrift

Hus i kjede, rekkehus, terrassehus eller vertikaldelt tomannsbolig

Horisontaldelt tomannsbolig eller annet boligbygg med mindre enn 3 etasjer

Blokk, leiegård eller annet boligbygg med 3 etasjer eller mer

Forretningsbygg, pensjonat, aldershjem, militærforlegning eller annet bygg for felleshusholdning

14 Er det heis i huset?

Ja Nei

15 Hvor mange leiligheter er det i huset?

1 2 3 4 5

6 7 8 9 eller flere

16 Når ble huset bygd? (opprinnelig byggeår)

1900 eller før 1946 - 1960

1901 - 1920 1961 - 1970

1921 - 1940 1971 - 1980

1941 - 1945 1981 - 1990

Pris kr 50,00

Publikasjonen utgis i kommisjon hos Universitetsforlaget, Oslo, og er til salgs hos alle bokhandlere.

ISBN 82-537-3187-6