

1848 STEIGEN



Folke- og boligtelling 1990

Steigen

**FOLKE- OG BOLIGTELLING
1990**

KOMMUNEHEFTE

1848 STEIGEN

STATISTISK SENTRALBYRÅ
OSLO-KONGSVINGER 1991

ISBN 82-537-3146-9

EMNEGRUPPE
31 Folketellinger

ANDRE EMNEORD
Arbeidstid
Befolkning
Boliger
Grunnkretser
Husholdninger
Syssetting
Yrkesaktive

Forord

Hovedformålet med Folke- og bolig telling 1990 er å gi et bilde av befolkningen og levekårene i det norske samfunnet.

Et annet viktig formål er å gi statistikk for mindre geografiske områder som kommuner og deler av kommuner. For å dekke dette formålet gir Statistisk sentralbyrå ut et statistisk hefte for hver kommune.

Når kommuneheftene for alle kommuner i et fylke er publisert, vil det bli laget et fylkessammendrag med tabeller som svarer til dem som finnes i kommuneheftene. Når alle kommunene i landet har fått sine hefter, vil det også bli laget et sammendrag for hele landet.

Innen utgangen av 1992 vil en endelig folketellingsfil være etablert, og det blir utarbeidet et hefte som dokumenterer folketellingsprosjektet.

Resultatene fra FoB90 vil i tillegg være tilgjengelig i databaser i SSB, bl.a. Regionalstatistisk database. Det er videre planer om en spredning av folketellingsdata i tilknytning til publisering av annen statistikk fra SSB. Resultatene vil også kunne leveres på maskinlesbar form. For brukere som ønsker ytterligere bearbeiding av materialet, vil SSB utføre dette mot kostnadsdekning.

Oslo/Kongsvinger, 9. oktober 1991

Svein Longva

Jan Furseth

Innhold

	Side
Tabellregister	6
Figurdel	7
Tekstdel	
1. Formål	8
2. Opplegg og gjennomføring	8
2.1. Statistikkens omfang	8
2.2. Grunnlag for statistikken	8
2.3. Datainnsamling	8
3. Feilkilder og usikkerhet ved resultatene	8
4. Enheter, geografiske nivåer og kjennemerker	9
4.1. Enheter	9
4.2. Geografiske nivåer	10
4.3. Kjennemerker	11
4.3.1. Personkjennemerker	11
4.3.2. Boligkjennemerker	14
4.3.3. Husholdningskjennemerker	15
5. Merknader til tabellene	16
Tabelldel	17
Vedlegg	
Kart over grunnkretser	
Kart over tettsteder	
Personskjema	
Boligskjema	

Standardtegn i tabeller

- Null
- 0,0 Mindre enn 0,5 av den brukte enheten

Tabellregister

	Side
1. Folkemengde ved folketellingene 1875 - 1990, etter kommunegrensene pr. 3. november 1990	17
2. Folkemengde etter kjønn, ekteskadelig status og alder. 3. november 1990	17
3. Hovedtall for utdanning. Personer 16-66 år etter yrkesaktivitet, arbeidstid i året, kjønn og utdanning. 3. november 1989 - 2. november 1990	18
4. Personer 16 år og over. Hovedtall for yrkesaktivitet i året 3. november 1989 - 2. november 1990 .	19
5. Hovedtall for yrkesaktive i året 3. november 1989 - 2. november 1990	20
6. Yrkesaktive 16 år og over, etter alder og næring/yrkesfelt. 3. november 1989 - 2. november 1990 .	21
7. Yrkesaktive 16 år og over, etter kjønn, arbeidstid i året og næring/yrkesfelt. 3. november 1989 - 2. november 1990	22
8. Hovedtall for yrkesaktive i uka 27. oktober - 2. november 1990, etter vanlig/avtalt arbeidstid	24
9. Yrkesaktive 16 år og over i uka 27. oktober - 2. november 1990, etter kjønn, vanlig/avtalt arbeidstid og næring/yrkesfelt	25
10. Yrkesaktive 16 år og over med fast oppmøteplass på arbeid i uka 27. oktober - 2. november 1990, etter tallet på arbeidsreiser, reisetid og yrkesfelt/oppmøteplass	26
11. Yrkesaktive 16 år og over med fast arbeidsreise i uka 27. oktober - 2. november 1990, etter reisemåte, oppmøteplass, tallet på arbeidsreiser, reisetid og etter reisemåte, kjønn og alder	27
12. Boliger og bosatte. Hustype, tallet på rom, kjøkken. 3. november 1990	28
13. Boliger, rom og bosatte, etter hustype. 3. november 1990	28
14. Boliger etter eieform og areal. Rom og bosatte, etter eieform. 3. november 1990	28
15. Boliger etter tallet på rom og tallet på bosatte. 3. november 1990	29
16. Boliger etter husets byggeår og hustype/eieform/oppvarmingskilde. Bosatte og rom, etter husets byggeår. 3. november 1990	29
17. Boliger og bosatte. Sanitærutstyr, størrelse og tilgjengelighet. 3. november 1990	30
18. Boliger etter standardindikatorer. Bosatte etter alder og standardindikatorer. 3. november 1990 . . .	31
19. Husholdninger, familier og personer, etter type husholdning. Husholdninger etter type husholdning og tallet på familier i husholdningen/yrkesaktivitet i husholdningen/eieform/tallet på rom i boligen og kjøkken. 3. november 1990	32
20. Husholdninger, familier og personer, etter husholdningsstørrelse/type husholdning. Absolutte tall og prosent. 3. november 1990	33
21. Husholdninger etter type husholdning og disponering av personbil/avfallssortering. 3. november 1990	34
22. Familier i privathusholdninger etter familietype. Personer etter alder og familietype. 3. november 1990	34
23. Hovedtall for par og personer i par. 3. november 1990	35
24. Barn 0-17 år etter alder, familietype og mors/fars yrkesaktivitet i uka 27. oktober - 2. november 1990	35
25. Personer 67 år og over. Alder, tallet på personer i husholdningen, husholdningstype og indikatorer for boligstandard. 3. november 1990	36
26. Folkemengde etter alder, kjønn og type bostedsstrøk/grunnkrets. 3. november 1990	37
27. Yrkesaktive 16 år og over, etter næring, kjønn og type bostedsstrøk/grunnkrets. 3. november 1989 - 2. november 1990	39
28. Privathusholdninger. Utvalgte kjennetegn for boligstandard, og disponering av personbil. Bostedsstrøk/grunnkrets. 3. november 1990	41

Figur 1. Yrkesaktive 16 år og over, etter næring. Prosent. 1980 og 1990

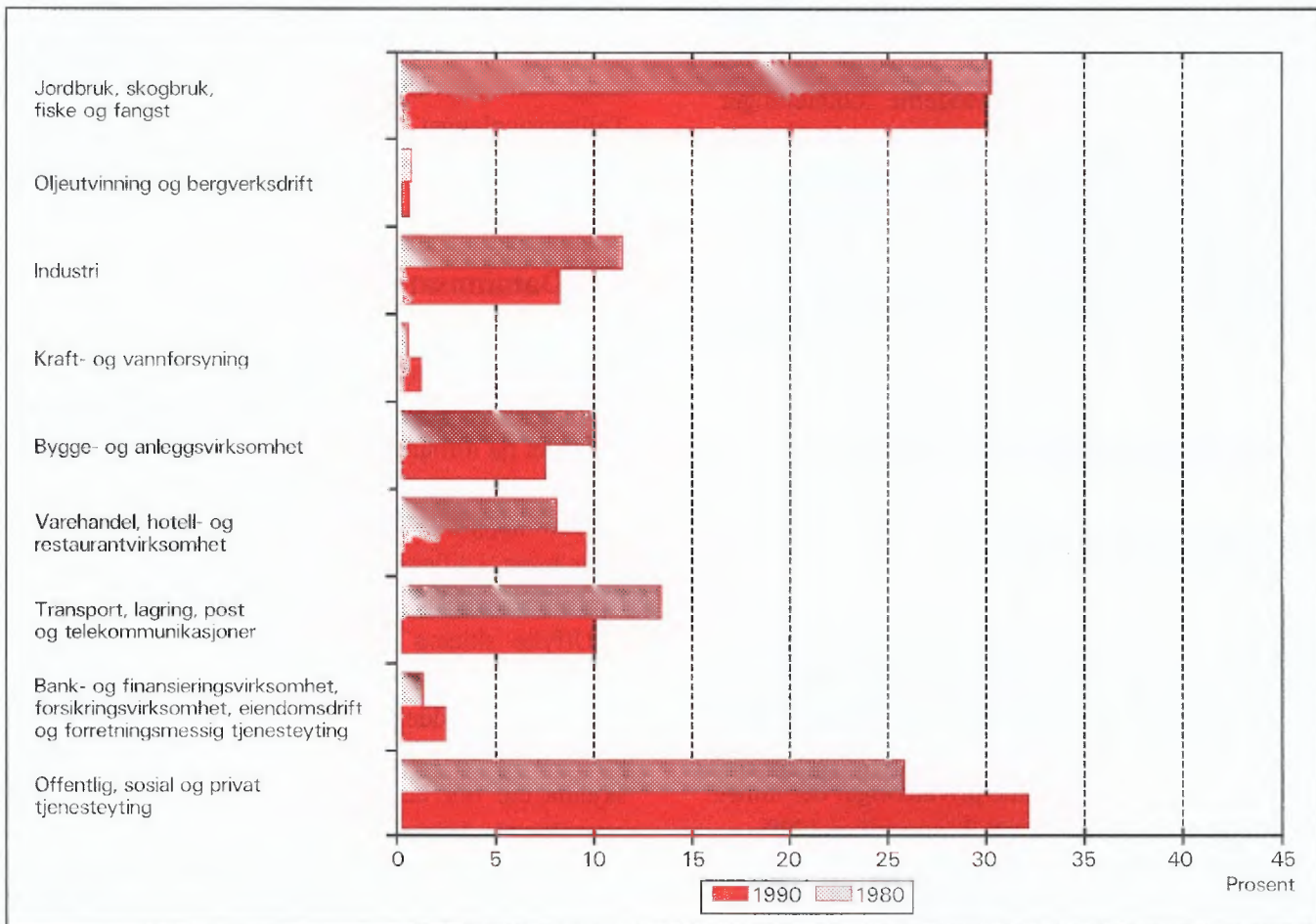

Figur 2. Hovedtall for boligstandard og disponering av bil. Prosent. 1980 og 1990

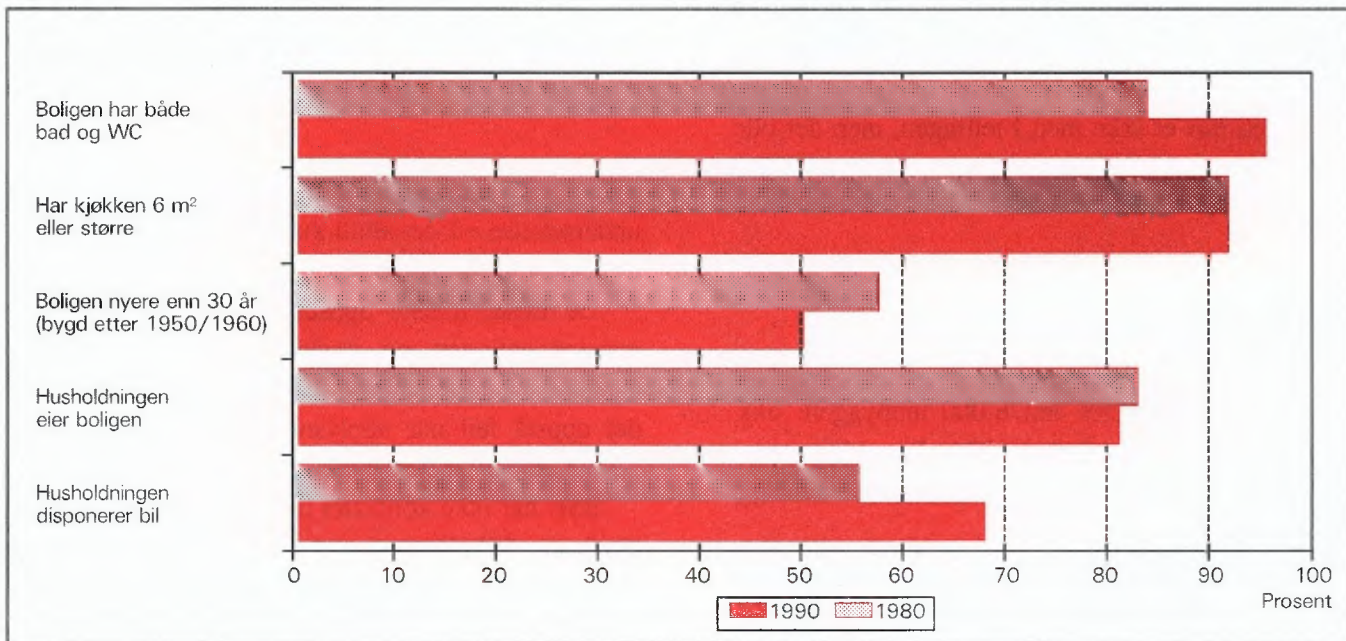

1. Formål

Hovedformålet med Folke- og bolig telling 1990 (FoB90) er å gi et bilde av befolkningen og levekårene i det norske samfunnet. Moderne folketellinger legger stor vekt på å se opplysninger om boliger og boforhold, sysselsetting og yrke, utdannings- og inntektsforhold, arbeidsreiser mv. i sammenheng.

Formålet med denne publikasjonen er å gi en beskrivelse av hver kommune, og av områder som er mindre enn kommune (delområder, kretser, tettsteder).

2. Opplegg og gjennomføring

2.1. Statistikkens omfang

FoB90 omfatter alle personer (også utenlandske statsborgere) som var registrert bosatt i Norge på tellingstidspunktet 3. november 1990, ifølge forskriftene om føringen og ordningen av folkeregistrene.

Boligtellingen har med alle privatboliger der minst én person var registrert bosatt 3. november 1990.

Tellingen omfatter *ikke* boliger som var ubebodd eller som var bebodd av bare midlertidig tilstedeværende (f.eks. ugifte personer som oppholdt seg utenom foreldrehjemmet på grunn av skolegang). Det er heller ikke hentet inn opplysninger om boligen for forpleide i aldershjem, pleiehjem, barnehjem og andre fellesinstitusjoner.

Enheter *hus* er ikke med i tellingen, men det blir gitt enkelte opplysninger om det huset boligen ligger i.

2.2. Grunnlag for statistikken

I kommuner med færre enn 6 000 innbyggere fikk alle personer som var født i 1974 eller tidligere, et personskjema. Den eldste i hver familie fikk i tillegg et boligskjema.

De fleste opplysningene i folke- og bolig tellingen kommer fra disse skjemaene. De øvrige oppgavene kommer fra ulike statistiske og administrative registre. De viktigste registerkjennemerkene er kjønn, alder og andre demografiske kjennetegn og utdanning.

Det er laget et eget informasjonshefte som bl.a. beskriver bakgrunn, metode, faglig innhold og bear-

beidingsopplegg for tellingen. Heftet kan en få ved å henvende seg til SSB, Folketellingskontoret.

I kommuner med 6 000 eller flere innbyggere er grunnlaget for statistikken basert på skjemaopplysninger fra et utvalg av befolkningen 16 år og over. Tellingsopplegget i utvalgskommunene blir omtalt i heftene for de respektive kommunene, og i det nevnte informasjonsheftet.

2.3. Datainnsamling

Folketellingsskjemaene ble sendt i posten direkte til hver enkelt oppgavegiver. Navn og adresse ble påført skjemaet på forhånd på grunnlag av opplysninger fra Det sentrale personregister (DSP).

Alle oppgavegivere fikk et personskjema med rettleiding. I tillegg fikk den eldste i hver familie et boligskjema og en svarkonvolutt.

Utfylte skjema fra alle oppgavegivere i leiligheten/boligen ble sendt samlet tilbake i svarkonvolutten. Der det bodde flere familier i samme bolig, ble det bare brukt én svarkonvolutt og bare ett boligskjema ble fylt ut. Innsamlingsmetoden gav derfor grunnlag for å danne husholdninger (se nedenfor).

Personer som ikke hadde sendt inn folketellingskjema til rett tid, fikk tilsendt inntil to adresserte purringer.

3. Feilkilder og usikkerhet ved resultatene

Under gjennomføring og bearbeiding av en statistisk undersøkelse vil det alltid kunne oppstå feil som kan gi utslag i resultatene.

De fleste feilene oppstår vanligvis under oppgaveinnhenting og skyldes uriktige svar eller mangelfullt utfylte skjemaer. Under bearbeidingen kan det oppstå feil når opplysninger blir kodet, i vårt tilfelle spesielt opplysningene om næring og yrke.

SSB har ikke kontaktet oppgavegiver dersom det ble funnet feil eller mangler ved utfyllingen. Materialet har imidlertid gjennomgått omfattende maskinelle kontroll- og opprettingsrutiner. For kjennemerker med uoppgitt svar er det beregnet et mest mulig sannsynlig svar på grunnlag av de øvrige opplysninger personen har gitt og ut fra svarene fra andre oppgavegivere.

Kontroll- og opprettingsrutinene vil være nærmere beskrevet i publikasjonen som dokumenterer FoB90-

prosjektet. Publikasjonen vil foreligge i løpet av 1992.

SSB gjennomfører en kvalitetsundersøkelse i samband med folketellingen. Undersøkelsen tar sikte på å kontrollere kvaliteten av husholdningssammensetningen i folketellingen. Videre skal en vurdere eventuelle konsekvenser for statistikken av å nytte regelverket i folkeregisterloven som grunnlag for en geografisk plassering av befolkningen. Resultatene ventes å foreligge i 1992.

4. Enheter, geografiske nivåer og kjennemerker

Når ikke annet er nevnt, gjelder opplysningene situasjonen 3. november 1990.

4.1. Enheter

Person

Tellingen omfatter alle personer som ifølge folkeregisteret er registrert bosatt i Norge på tellingsdagen 3. november 1990. Hvem som skal regnes som bosatt og hvor de skal ha adresse, går fram av forskrifter om føringen og ordningen av folkeregistrene.

Bosatte

Med bosatte menes personer bosatt i privathusholdninger. Tallet på *bosatte i alt* vil derfor være mindre enn tallet på *personer i alt* i kommunen (folkemengde).

Barn

I tabellene 19-21 og 23-24 omfatter begrepet *Barn* ugifte hjemmeboende barn under 18 år som er registrert bosatt i familien til minst en av foreldrene eller andre foresatte. Eldre barn som bor hjemme, er ikke regnet som barn etter denne definisjonen.

Par (ektepar og samboerpar)

Som *Par* regnes gifte par og samboerpar.

Gifte par er ektepar som er registrert bosatt i samme privatbolig, aldershjem, pleiehjem e.l.

Samboerpar er personer som lever sammen i ekteskapslignende forhold uten å ha inngått formelt ekteskap.

Begge personene i et par må være registrert bosatt på samme adresse.

Familie

Som familie regner vi:

- ektepar og eventuelle ugifte hjemmeboende barn uansett barnets alder
- mor/far med ugifte hjemmeboende barn uansett barnets alder
- hver enkelt person som ikke hører med i gruppene over (enslig)

Et familienummer inngår som kjennemerke for hver person i Det sentrale personregister. Grupperingen til familie i tellingen er gjort med utgangspunkt i dette familienummeret.

Alle i en familie i tellingen må være registrert bosatt på samme adresse (samme kommune og poststed), og de kan bare inngå i én husholdning. Personer, f.eks. ektefeller, som etter denne regelen er plassert på hvert sitt sted, er ikke gruppert til samme familie i tellingen, selv om de har likt familienummer i Det sentrale personregister.

Barn som har gått ut av familien fordi de har fått egne barn, har meldt flytting og/eller inngått ekteskap, blir aldri regnet til foreldrenes familie på et senere tidspunkt. Når f.eks. et ektepar bor sammen med et skilt barn, danner ektefellene og barnet hver sin familie.

En familie kan aldri bestå av mer enn to generasjoner.

Ugifte søsken som bor sammen i en bolig der ingen av foreldrene er bosatt, blir regnet som hver sin énpersonfamilie.

Personer med ukjent bosted eller familienummer blir regnet som enslige (énpersonfamilier).

I et samboerpar utgjør hver av samboerne sin egen familie sammen med egne barn. Felles barn er med i familien til én av foreldrene.

Husholdning

Til samme husholdning regnes personer som er registrert bosatt i samme bolig. En slik husholdning blir kalt *bolighusholdning*. Husholdninger kan bestå av en eller flere familier. Sammensetningen til bolig-husholdninger har hovedsakelig skjedd ut fra innsendingsmåte (felles retur) og opplysninger gitt i tellingsskjemaet. Selv om Det sentrale personregister ikke gir oversikt over hvem som bor sammen i den enkelte bolig, er adresseopplysningene i registeret nyttet som et supplement i arbeidet med husholdningene.

I tellingen blir det skilt mellom privat- og felleshusholdning.

Gruppen *Privathusholdning* omfatter personer som er registrert bosatt i samme privatbolig. Siden alle opplysninger om husholdninger i tellingen er knyttet til denne typen, er tallet på husholdninger i alt derfor lik tallet på privathusholdninger.

Til *Felleshusholdning* er regnet beboere (forpleide) som er registrert bosatt i aldershjem, pleiehjem, barnehjem o.l. Tilsatte som er bosatt i/ved felleshusholdningen, er alltid regnet som bosatte i privathusholdning. Det samme gjelder militært personell som er registrert bosatt i forlegningen.

Folketellingene gir ikke statistikk over felleshusholdninger. Det er hovedsakelig fordi personer som oppholder seg på institusjon, men som er registrert bosatt hjemme, tilhører privathusholdningen de er registrert i. En statistikk på dette grunnlaget ville derfor gi et misvisende bilde.

Bolig (leilighet)

En bolig er ett eller flere rom som er bygd eller ombygd til helårs privatbolig for en eller flere personer. Det må være adgang til rommet/rommene uten at en må gå gjennom en annen bolig. I tabellene brukes for enkelthets skyld *bolig* i stedet for privatbolig.

En bolig er da f.eks. rekkehusleilighet, leilighet i tomannsbolig, leilighet i leiegård, blokkleilighet og hybelleilighet. Enebolig er også leilighet.

En hybel i privathus er en bolig dersom den har egen inngang. I hybelhus regnes hver hybel som egen bolig, også der rom som f.eks. kjøkken og bad er felles. Leiligheter og hybler som disponeres av privathusholdninger i sykehus, institusjoner, militærforlegninger o.l., regnes alltid som egen bolig.

I noen tilfeller kan en bolig omfatte mer enn en leilighet. Det gjelder når personer i samme familie (f.eks. ugifte barn) bor i egen leilighet (f.eks. hybelleilighet) på samme adresse som resten av familien. I slike tilfeller består boligen av alle leilighetene familiemedlemmene bruker.

Fordi begrepet bolighusholdning blir brukt, blir tallet på boliger det samme som tallet på privathusholdninger i tellingen.

Det er ikke innhentet oppgaver for boliger der ingen er registrert bosatt (se avsnitt 2.1).

Hus er ikke egen enhet i tellingen, men boligkjennmerkene omfatter enkelte opplysninger om

huset boligen ligger i.

4.2. Geografiske nivåer

Grunnkrets, delområde

Grunnkretsene er utformet slik at de skal være stabile over en rimelig tidsperiode. De består av et sammenhengende geografisk område, og har mest mulig ensartet natur, næringsgrunnlag, kommunikasjonsforhold og bebyggelse. Folkemengde og areal bør ikke variere for sterkt. Visse variasjoner i befolkningsgrunnlaget vil likevel forekomme - en krets i spredtbygde strøk kan ha under 100 innbyggere, mens de tettest utbygde byområdene kan ha over 1 000.

Fordi kretsen skal være stabil, er den ikke knyttet opp til tettstedsavgrensingen. En krets kan derfor inneholde både tett og spredt bebyggelse.

Det er ikke stilt krav om at grunnkretsgrensene skal falle sammen med grensene for kirkesogn, skole- eller valgkrets.

Landet er delt inn i om lag 13 600 grunnkretser.

Grunnkretsene er gruppert sammen til *delområder* (bydeler/bygdeler). Et delområde består vanligvis av 1 000 - 3 000 personer i spredtbygde strøk og 3 000 - 5 000 i tettbygde. I alt er det om lag 1 550 delområder i landet.

Alle adressene i landet er gitt kode for grunnkrets og delområde. Kodene er en del av datagrunnlaget i Det sentrale personregister. Grunnkretsinndelingen i FoB90 er sammenlignbar med FoB80. I visse tilfeller (ved kretsdeler i perioden) må sammenligningen skje med utgangspunkt i grupper av 1990 kretser.

Kart over grunnkretser og delområder er med som vedlegg til heftet.

Kommune

Den enkelte person er i tellingen regnet å ha sitt bosted i den kommune og i den bolig hvor vedkommende var registrert som bosatt i Folkeregisteret 3. november 1990.

Hovedregelen er at en person skal registreres som bosatt der han eller hun tar sin døgnhvile. De viktigste unntakene fra denne hovedregelen gjelder:

- Ugifte personer som pga. studier, skolegang eller verneplikts-/siviltjeneste oppholder seg utenom foreldrenes/forsørgers bolig. De skal være registrert i foreldrenes/forsørgers bolig.

- Gifte personer som mesteparten av tiden må bo borte fra hjemmet pga. arbeid, studier, verneplikts-/siviltjeneste (f.eks. yrkesaktive som er ukependlere). De skal være registrert i ektefelles felles bolig.
- Personer som er innlagt på sykehus eller anbrakt i fengsel, arbeidsanstalt e.l. De skal være registrert der de var bosatt før innleggelsen/anbringelsen.

Personer som ikke kan henføres til en bestemt bolig, er regnet til gruppen *Uten fast bopel*. De regnes med i den kommunen der de sist hadde fast bosted.

Det er ikke innhentet opplysninger om midlertidig bosted. Folketellingen gir derfor ikke oppgaver over den tilstedeværende befolkningen.

Tettsted

For at en hussamling skal regnes som tettsted, må det bo minst 200 personer der, og avstanden mellom husene må normalt ikke overstige 50 meter. Det er tillatt med skjønnsmessige avvik for områder som ikke skal eller kan bebygges. Dette kan f.eks. være parker, idrettsanlegg, industriområder, eller naturlige hindringer som elver eller dyrkbare områder. Hussamlinger som naturlig hører med til tettstedet, tas med inntil en avstand på 400 meter fra tettstedskjernen.

Tettstedsavgrensingen er uavhengig av grunnkretsinnndelingen, og kan også gå på tvers av kommuneinnndelingen.

Kart over tettstedene i kommunen er med som vedlegg til heftet.

4.3. Kjennemerker

4.3.1. Personkjennemerker

Alder

I fordelingen etter alder er den enkelte person gruppert etter alder pr. 31. desember 1990. (Alder = 1990 minus fødselsår.)

Arbeidsreiser - generelt

Arbeidsreiseopplysningene omfatter oppmøteplass, tallet på arbeidsreiser, reisetid og reisemåte (se dette). Kjennemerkene gjelder personer 16 år og over som *utførte* inntektsgivende arbeid i tellingsuka fra 27. oktober til 2. november og som hadde en *fast opp-*

møteplass. Arbeidsreiseopplysningene gjelder reisen fra hjemstedet (registrert bosted) til arbeidsstedet.

Det ble lagt spesiell vekt på utformingen av arbeidsreisespørsmålene. Både i spørsmålsteksten og rettleidingen ble det forklart at *hjemstedet* er den boligadressen som vedkommende var registrert bosatt på ifølge Folkeregisteret 3. november 1990.

Arbeidsreiser - tallet på

Tallet på arbeidsreiser er det antall ganger oppgave-giver reiste *fra* hjemstedet *til* arbeidsstedet (én veg) i tellingsuka. Med *Hjemsted* menes alltid den boligadresse vedkommende er registrert bosatt på. For personer som bodde midlertidig på f.eks. hybel eller brakke denne uka, er reisen mellom hybel/brakke og arbeidssted ikke tatt med. Personer som arbeidet hjemme (f.eks. bønder) er gruppert til *reiste ikke*. Det samme gjelder personer som ikke var på hjemstedet i løpet av tellingsuka.

Arbeidstid

Tellingen har opplysninger om arbeidstid både i året (12-månedersperioden), og i tellingsuka fra 27. oktober -2. november 1990. For uka er det dessuten skilt mellom vanlig/avtalt og faktisk arbeidstid.

Arbeidstid i året

Årlig arbeidstid er i FoB90 oppgitt som det samlede tallet på hele måneder vedkommende hadde arbeid, heltid og/eller deltid, i alle arbeidsforhold. Som heltid er regnet samlet arbeidstid på 30 timer eller mer i uka, noe som svarer til 120 timer eller mer over en 4-ukersperiode. Fravær er ikke trukket fra. Summen av måneder med heltids- og deltidsarbeid kan ikke overstige 12.

Arbeidstid i uka (vanlig/avtalt)

Den avtalte ukentlige arbeidstidstiden er oppgitt i timeverk og viser det timetallet den yrkesaktive har avtale om. For yrkesaktive som ikke hadde inngått avtale om en bestemt arbeidstid, gjelder oppgaven den gjennomsnittlige arbeidstiden. Det samme gjelder for personer med varierende arbeidstid eller for dem som har skiftarbeid kombinert med friperioder. Faste forberedelser ut over ordinær arbeidstid er inkludert (lærere). Arbeidstid i flere arbeidsforhold skulle summeres. Betalt fravær er ikke trukket fra, mens tilfeldig merarbeid (sesongvariasjoner, overtid) derimot ikke er lagt til.

Arbeidstid i uka (utført)

Faktisk utført arbeidstid er oppgitt i timeverk. Overtid og annet ekstraarbeid er inkludert, men begrepet omfatter ikke fravær som skyldtes sykdom, ferie, permisjon med lønn o.l. Personer som ikke var på arbeid i tellingsuka, f.eks. på grunn av skift- eller turnusfridager, utførte ikke inntektsgivende arbeid denne uka.

Bosted

Se *Kommune* i avsnitt 4.2.

Bostedsstrøk (tettbygd - spredtbygd)

Se *Tettsted* i avsnitt 4.2.

Ekteskapelig status

Det er brukt fire hovedgrupperinger etter ekteskapelig status, nemlig ugifte, gifte, enker/enkemenn og separerte/skilte. Ekteskapelig status beskriver den formelle situasjonen, ikke faktiske samlivsforhold (samboere).

Familietype

Under omtalen av enheten *familie* (avsnitt 4.1 ovenfor) er det gjort rede for hvem som skal regnes til samme familie. På grunnlag av hvilke personer som inngår i familien og hva for ekteskapelig status de har, blir familiene inndelt i typer, slik:

Enslig	enpersonfamilie
Ektepar uten barn	familien inneholder et ektepar, men ingen ugifte, hjemmeboende barn.
Ektepar med barn	familien inneholder et ektepar, og parets ugifte, hjemmeboende barn uansett alder.
Mor/far med barn	familien inneholder mor eller far og deres ugifte, hjemmeboende barn uansett barnets alder.

Familietyper baserer seg på den formelle ekteskapelege statusen til personene i familien. I et samboerpar utgjør hver av samboerne derfor sin egen familie.

Heltid/deltid

En person kommer i gruppa heltidsarbeid når summen av avtalt/vanlig arbeidstid i alle arbeidsforhold er 30 timer eller mer i uka (120 timer eller mer over en 4-ukersperiode).

Næring

Yrkesaktive personer 16 år og over er gruppert etter næring ut fra opplysninger om 12-månedersperioden. Kjennemerket er knyttet til det arbeidsforholdet som hadde lengst varighet. Det er ikke innhentet særskilte oppgaver om næring for tellingsuka fra 27. oktober til 2. november.

Næringsgrupperingen er foretatt etter 1983-utgaven av Standard for næringsgruppering (Standarder for norsk statistikk 2). Standarden er et fem-sifret pyramidisk system der hvert siffer angir et grupperingsnivå.

FoB80 ble gruppert etter den forrige utgaven av næringsstandard (utgitt i 1978). De viktigste endringene fra denne utgaven finnes under Detaljhandel. Standardendringene har ingen betydning for sammenlignbarheten med forrige telling for næring på 1-sifret nivå.

Næringsgrupperingen kan etter mindre modifikasjoner på tabellnivå sammenlignes med International Standard Industrial Classification of all Economic Activities (ISIC) av 1968.

FN vedtok en ny versjon av ISIC i 1989. Den nye versjonen vil etter hvert bli innarbeidet i næringsstandard i de fleste land i Europa. Når den nye standarden blir innført i Norge, vil folketellingsmaterialet få næringskoder etter ISIC -89 i tillegg til de nåværende.

Oppmøteplass på arbeid

Oppmøteplassen er det stedet hvor oppgavegiver møtte fram ved arbeidsdagens start. Grupperingskriterium er kommune. Personer som møtte på ulike steder, var til sjøs e.l. har ikke fast oppmøteplass.

Reisemåte til arbeidet

Reisemåten gjelder de transportmidlene vedkommende til vanlig brukte på arbeidsreisen (én veg).

Reisetid til arbeidet

Reisetiden er tiden det tar å komme *fra* hjemstedet (registrert boligadresse) *til* arbeidsstedet (én veg). I reisetiden er gangtid og ventetid under reisen regnet med. Det samme gjelder faste gjøremål, f.eks. å bringe barn til barnehage. Tilfeldige gjøremål og forsinkelser inngår derimot ikke.

For pendlere som bodde midlertidig utenfor hjemmet (hybel, brakke) er reisetiden regnet fra hjemstedet og fram til arbeidsstedet.

Spredtbygd/tettbygd strøk

Se *Tettsted* i avsnitt 4.2.

Utdanning

Utdanningsopplysningene i publikasjonen er hentet fra datafil over befolkningens høyeste utdanning pr. 1. oktober 1989, såkalt omkodet utgave (grupperingen av grunnleggende fagutdanning avlagt før skoleåret 1972/73 er også basert på 9-årig grunnskole og plassert på klassetrinn 10, nivå 3). Folketellingsmaterialet vil bli oppdatert med utdanningsopplysninger pr. 1. oktober 1990 så snart denne årgangen foreligger.

Opplysningene om utdanning fullført i utlandet etter 1. november 1980 er mangelfulle i data-materialet. Dette gjelder spesielt for de utenlandsfødte. SSB gjennomfører derfor en egen undersøkelse i 1991 om innvandreres utdanning. Resultatene fra undersøkelsen er ikke med i denne publikasjonen, men vil senere inngå i tellingsmaterialet.

Fra og med 1987 er all SSBs utdanningsstatistikk basert på 6-sifrede utdanningskoder, etter Standard for utdanningsgruppering - Revidert 1989 (Standarder for norsk statistikk 7). Standarden er bygd opp som et pyramidisk klassifikasjonssystem. Utdanningene er først ordnet i grove grupper etter (samlet) varighet ved normal studieprogresjon. Gruppene kalles *utdanningsnivåer*. Innenfor hvert nivå er utdanningene delt opp etter *fagfelt* og *faggrupper*. En del utdanninger som tidligere var plassert på for lavt nivå, har skiftet nivå ved overgang til revidert standard. De største gruppene er ingeniør- og helsefagutdanninger.

Resultatene fra utdanningsstatistikken blir nå presentert etter omkodet utdanningskode (se ovenfor), mens folketellingen i 1980 er basert på uomkodet versjon av den gamle standarden. Derfor er ikke resultatene fra de to tellingene sammenlignbare. SSB kan lage sammenlignbar statistikk på *grovt* nivå (grupper av utdanningsnivåer) ved å dele inn FoB80 etter ny standard og kode om all grunnleggende fagutdanning til 9 år. Slik statistikk må utføres som betalt oppdrag.

Yrke

Yrkesaktive personer 16 år og over er gruppert etter yrke ut fra opplysninger om 12-månedersperioden. Kjennemerket er knyttet til det arbeidsforholdet som hadde lengst varighet. Det er ikke innhentet særskilte oppgaver om yrke for tellingsuka fra

27. oktober til 2. november.

Grunnlaget for yrkesgrupperingen er Standard for yrkesgruppering i offentlig norsk statistikk (utgitt av Arbeidsdirektoratet i 1965). Standarden blir ofte omtalt som NYK (Nordisk yrkesklassifisering). Til folketellingen i 1980 ble standarden ajourført av SSB ved at nye yrkesbetegnelser ble plassert inn på sitt riktige sted i systemet, en del yrkesgrupper ble slått sammen og noen ble splittet i flere grupper. Etter 1980 har SSB fortsatt ajourføringen med nye yrkesbetegnelser.

Yrke i folketellingen er kodet med tre av standardens i alt fem siffer.

Yrke er kodet på samme måte og etter samme standard både i FoB80 og FoB90, slik at det er mulig å sammenligne yrkesstatistikk mellom de to tellingene.

NYK og dermed tellingen er bare i begrenset grad sammenlignbar med den nyeste (1988) utgaven av International Standard Classification of Occupations (ISCO). Derimot er det godt samsvar med forrige ISCO (1958, revidert i 1968). Det er denne versjonen som pr. 1990 blir brukt i de fleste europeiske land.

Yrkesaktivitet

I FoB90 er det innhentet oppgaver om yrkesaktiviteten både for de siste 12 månedene (3. november 1989 til 2. november 1990) og for den siste uka før tellingstidspunktet (27. oktober - 2. november 1990).

Som yrkesaktive er regnet personer 16 år og over som *hadde* inntektsgivende arbeid i minst 100 timer i 12-månedersperioden. Inntektsgivende arbeid er alt arbeid som blir utført mot betaling i form av lønn, inntekt av egen virksomhet, provisjon, honorarer o.l. Deltidsarbeid, vikararbeid, pass av barn, feriejobber o.l. er også med. Det samme gjelder sykefravær, ferie, permisjon med lønn o.l. Ved folketellingen i 1980 skulle slikt fravær ikke regnes med. Arbeid som familiemedlem uten fast lønn i familiebedrift (f.eks. butikk, gårdsbruk) og verneplikts-/siviltjeneste er også regnet som yrkesaktivitet.

De som var yrkesaktive i 12-månedersperioden svarte også på om de *hadde* inntektsgivende arbeid av minst 1 times varighet i uka 27. oktober til 2. november 1990. Ved folketellingen i 1980 måtte en ha *utført* minst én times arbeid for å bli regnet som yrkesaktiv i uka. Tellingene i 1980 og 1990 kan sammenlignes fordi FoB90 også kan fordele de yrkesaktive etter utført arbeidstid i uka.

Yrkesstatus

Yrkesaktive personer 16 år og over er gruppert etter yrkesstatus ut fra arbeidsforholdet de oppgav for 12-månedersperioden. Det er ikke innhentet særskilte oppgaver om yrkesstatus for tellingsuka fra 27. oktober til 2. november.

Personer (også medeiere) som arbeidet i firmaer organisert som aksjeselskap, andelslag eller annen selskapsform med begrenset ansvar, er alltid regnet som ansatte.

En person er regnet som selvstendig dersom vedkommende drev virksomhet alene for egen regning eller sammen med andre med ubegrenset ansvar (f.eks. i ansvarlig selskap).

Gruppen *Familiemedlem uten fast lønn i familiebedrift* omfatter personer som arbeidet i familievirksomhet uten fast lønn, og som verken var eier eller medeier i virksomheten. Et familiemedlem uten fast lønn kan imidlertid ha lønn for arbeidet i form av kost og losji, andel av overskott e.l.

Der ektefeller arbeidet i felles virksomhet (f.eks. gårdsbruk) som ikke var organisert som aksjeselskap e.l., er den ene ektefellen regnet som selvstendig og den andre som familiemedlem uten fast lønn, med mindre begge ektefellene var registrert som eiere av virksomheten.

4.3.2. Boligkjennemerker

Boligkjennemerkene gjelder bare for privatboliger og personer i privathusholdninger.

Areal

Boligens areal er det samlede arealet av rom på 6 m² eller mer som blir brukt til boligformål. I tillegg er også entré, ganger, trapperom, vaskerom o.l. med i arealet.

Bosatte pr. bolig

Bosatte pr. bolig er lik tallet på bosatte i privatboliger dividert med tallet på boliger i alt.

Byggeår

Byggeåret er det året da minst halvparten av boligene i huset var ferdig til innflytting. For hus som er ombygget, er det oppgitt opprinnelig byggeår.

Eie-/leieform

Som *eiere* er også regnet personer som har boret ved aksje eller andel.

Som *leie for et avgrenset tidsrom* er regnet leieavtaler som løper til en bestemt dato, også framleie. Boliger stilt til disposisjon gjennom arbeidsforhold for en avgrenset tidsperiode er derimot regnet med blant *tjenesteboliger*.

Leie av boligen på *Andre vilkår* gjelder f.eks. ved leiekontrakt ifølge husleieloven, muntlig leieavtale eller kåravtale. Obligasjonsleilighet og trygdeleilighet er også tatt med her.

Etasjeplassering

Etasjeplasseringen viser i hvilken av bygningens etasjer boligen har rom til boligformål. For boliger som går over flere plan, er alle etasjer oppgitt.

Hustype

En *enebolig* ligger fritt med minst en halv meters avstand til neste bygning. Den kan også inneholde en hybelleilighet, og ett eller flere rom kan være i bruk som hybel.

Våningshus tilknyttet gårdsdrift omfatter alle typer bolighus på gårdsbruket.

Et *hus i kjede* (også enebolig i kjede) er forbundet med et annet hus med bod, garasje/carport, svalgang e.l.

I et *terrassehus* er leilighetene bygd sammen i en skråning der flere av leilighetene har terrasse på hele eller deler av taket til leiligheten under.

Terrasseblokk er regnet som blokk og ikke som terrassehus.

Annet boligbygg med mindre enn tre etasjer omfatter for eksempel firemannsbolig, enebolig med mindre enn en halv meters avstand mellom husene o.l.

Leiligheten ligger i et *forretningsbygg* eller i et *bygg for felleleshusholdning* dersom mindre enn halvparten av golvarealet i huset brukes til privatbolig.

I noen tabeller er hus i kjede, terrassehus og annet boligbygg med mindre enn tre etasjer slått sammen og gitt betegnelsen *småhus*.

Kjøkken

Kjøkkenet er den delen av boligen der det er installert utstyr til matlaging. Kjøkkenet kan være et eget rom,

men trenger ikke å være det (åpne løsninger).

Dersom flere boliger har felles kjøkken, f.eks. hybler i et hybelbygg, er alle boligene regnet å være uten kjøkken.

I størrelsen på kjøkkenet er også medregnet golvplass til benker og skap.

Oppvarmingskilde

I FoB90 er alle oppvarmingskilder i boligen tatt med, mens det ved forrige telling bare var den viktigste som ble registrert.

Plan i boligen

Boligen er regnet å ligge på ett plan dersom kjøkken, bad/dusj, wc og minst ett beboelsesrom er i samme etasje uten trapper imellom.

Tilgjengelighet

Som et mål for boligens tilgjengelighet er det nytted en inndeling etter plan i boligen, boligens etasjeplassering i bygningen og om huset har heis.

Rom - tallet på

Tallet på rom inkluderer beboelsesrom på 6 m² eller mer som kan brukes året rundt. Kjøkken, bad, wc, vaskerom, gang o.l. er ikke med, og heller ikke rom som bare blir brukt til næringsvirksomhet.

Rom pr. bolig

er summen av alle rom dividert med tallet på boliger. I FoB90 er det ikke innhentet spesifiserte oppgaver over tallet på rom i boliger med ni eller flere rom. I oppgavene for *rom i alt* er tallene for antall rom i boliger med ni eller flere rom derfor beregnet ut fra et gjennomsnittstall. Data fra Boforholdsundersøkelsen 1988 er brukt som beregningsgrunnlag.

4.3.3. Husholdningskjennemerker

Husholdningskjennemerkene gjelder for privathusholdninger og personer registrert bosatt i privathusholdninger.

Avfallssortering (kildesortering)

Oppgavene over avfallssortering viser utvalgte avfallstyper som blir sortert ut fra husholdningsavfallet og levert/hentet etter at de er sortert ut. Hver husholdning kunne krysse av for flere typer utsortert avfall. Noen husholdninger sorterer flere typer avfall. Derfor blir summen av husholdninger etter avfallstype større enn tallet på husholdninger som sorterer avfall i alt.

Bil - antall i husholdningen

Med å disponere bil menes å eie/leie bil eller ha mulighet til privat bruk av firmabil. Stasjonsvogn, kombinert bil og varebil som blir brukt til privatkjøring, er også regnet med i tallet på biler.

Familier - antall i husholdningen

Se *Familie* i avsnitt 4.1 og *Familietype* i avsnitt 4.3.

Husholdningstype (tallet på barn i husholdningen)

I tabellene er husholdningene delt inn i enperson- og flerpersonhusholdninger. Flerpersonhusholdninger er videre delt inn i husholdninger med og uten barn.

Vårt begrep *Barn* omfatter ugifte hjemmeboende barn under 18 år som er registrert bosatt i familien til minst en av foreldrene eller andre foresatte. Eldre barn som bor hjemme, er ikke regnet inn i tallet på barn i husholdningen. Husholdninger der alle de hjemmeboende barna er 18 år eller eldre, blir derfor regnet til gruppen flerpersonhusholdninger uten barn.

Privat-/fellehusholdning

Gruppen *Privathusholdning* omfatter alle personer som er registrert bosatt i samme privatbolig.

Beboere (forpleide) som er registrert bosatt i aldershjem, pleiehjem, barnehjem o.l. tilhører en *Fellehusholdning*. Det er ikke innhentet husholdnings- og boligopplysninger for disse husholdningene.

5. Merknader til tabellene

Tabell 1

Tabell 1 tar sikte på å gi sammenlignbare tall tilbake til 1875 etter kommuneinndelingen i 1990.

Over et så langt tidsrom har det imidlertid skjedd så mange endringer i kommuneinndelingen at det for mange kommuner kan være vanskelig å gi sammenlignbare tall for hele perioden.

I enkelte tilfeller er endringene i kommuneinndelingen relativt store. Der har vi satt tallene i parentes for å markere at folkemengden er beregnet. Beregningene er foretatt av Norsk samfunnsvitenskapelig datatjeneste (NSD). Nærmere dokumentasjon får du ved å henvende deg dit.

I 1900 ble Steigen herred delt i to herreder - Steigen og Ledingen (seinere Leiranger).

I 1964 ble Leiranger, en del av Hamarøy herred og deler av de tidligere herredene Nordfold og Kjerringøy slått sammen med Steigen. Resten av Nordfold ble overført til Sørfold og resten av Kjerringøy til Bodin som i 1968 ble en del av Bodø.

Vernepliktige - konsekvenser for sysselsettingstall
Oppgaver over de vernepliktige og sivilt tjenstepliktige er innhentet gjennom Forsvarets overkommando og Siviltjenesteadministrasjonen. På grunn av rapporteringsrutinene vil ikke alle oppgavene være kommet inn når kommuneheftene blir publisert.

Manglende oppgaver om verneplikts-/siviltjeneste vil kunne påvirke sysselsettingstallene for kommunen. For kommunen som helhet vil utslagene bli svært små. Avviket vil bli størst for gruppen Menn 16 - 24 år.

I forhold til oppgavene gitt i skjemaet, vil personene dette gjelder f.eks. kunne få for få arbeids måneder i året, de vil kunne bli tildelt feil hovednæring og -yrke, eller de kan bli feilaktig gruppert som ikke yrkesaktive.

De fullstendige oppgavene om verneplikts- og siviltjeneste vil bli innarbeidet i det endelige folketellingsmaterialet.

Tabell 1. Folkemengde¹ ved folketellingene 1875-1990, etter kommunegrenser pr. 3. november 1990

År	Folke- mengde	År	Folke- mengde	År	Folke- mengde	År	Folke- mengde
1875 ...	(3778)	1920 ...	(4634)	1960 ...	4714	1980 ...	3735
1900 ...	(4934)	1946 ...	(5341)	1970 ...	3998	1990 ...	3270

¹ Tall i parentes er beregnede tall fra NSD, se tekstdelen.

K i l d e: Folketellinger, materiale i SSB og Norsk samfunnsvitenskapelig datatjeneste (NSD).

Tabell 2. Folkemengde etter kjønn, ekteskabelig status og alder. 3. november 1990

Alder	I alt	Menn					Kvinner				
		I alt	Ugifte	Gifte	Enkemenn	Separer- te og skilte	I alt	Ugifte	Gifte	Enker	Separer- te og skilte
I alt	3270	1629	860	653	66	50	1641	666	653	254	68
0 - 4	199	102	102	-	-	-	97	97	-	-	-
5 - 9	220	108	108	-	-	-	112	112	-	-	-
10 - 14	237	129	129	-	-	-	108	108	-	-	-
15 - 19	263	126	126	-	-	-	137	137	-	-	-
20 - 24	192	113	112	1	-	-	79	76	3	-	-
25 - 29	173	96	76	19	-	1	77	36	34	-	7
30 - 34	164	78	41	34	-	3	86	24	54	-	8
35 - 39	211	115	41	64	-	10	96	7	77	-	12
40 - 44	215	115	26	81	1	7	100	9	81	1	9
45 - 49	168	87	18	60	2	7	81	6	65	5	5
50 - 54	156	89	15	64	1	9	67	3	53	3	8
55 - 59	149	81	17	55	4	5	68	8	50	4	6
60 - 64	173	75	14	55	2	4	98	8	70	20	-
65 - 69	199	82	7	65	8	2	117	9	71	34	3
70 - 74	179	88	12	68	7	1	91	3	43	42	3
75 - 79	161	66	4	53	9	-	95	4	32	58	1
80 - 84	124	46	7	24	14	1	78	12	14	47	5
85 - 89	60	24	4	9	11	-	36	6	5	24	1
90 -	27	9	1	1	7	-	18	1	1	16	-
0 - 6	281	137	137	-	-	-	144	144	-	-	-
7 - 12	282	144	144	-	-	-	138	138	-	-	-
13 - 15	151	83	83	-	-	-	68	68	-	-	-
16 - 19	205	101	101	-	-	-	104	104	-	-	-
20 - 44	955	517	296	199	1	21	438	152	249	1	36
45 - 66	723	366	66	264	11	25	357	29	260	46	22
67 -	673	281	33	190	54	4	392	31	144	207	10
16 - 24	397	214	213	1	-	-	183	180	3	-	-
25 - 39	548	289	158	117	-	14	259	67	165	-	27
40 - 66	938	481	92	345	12	32	457	38	341	47	31

Tabell 3. Hovedtall for utdanning. Personer 16-66 år etter yrkesaktivitet, arbeidstid i året, kjønn og utdanning¹.
3. november 1989 - 2. november 1990

Kjønn og høyeste utdanning	I alt	Ikke yrkesaktive	Yrkesaktive					
			I alt	Heltid		Deltid		Både heltid og deltid i løpet av året
				Hele året	Deler av året	Hele året	Deler av året	
I alt	1883	563	1320	711	226	174	128	81
Menn								
I alt	984	218	766	501	144	22	49	50
Barne- og ungdomsskolenivå, 1-9 år i alt	336	115	221	131	49	11	18	12
Folkeskoleutdanning	181	74	107	71	15	6	8	7
9-årig ungdomsskole	81	31	50	17	19	1	10	3
Ungdomsskolenivå ellers	74	10	64	43	15	4	-	2
Gymnasnivå I, 10 år, i alt	251	45	206	129	40	4	15	18
Allment fagfelt	43	5	38	27	5	1	-	5
Industri, håndverk og teknikk	101	24	77	41	20	1	8	7
Samferdsel	26	6	20	10	5	1	3	1
Helsevern	-	-	-	-	-	-	-	-
Jordbruk, skogbruk og fiske	32	3	29	20	5	1	1	2
Gymnasnivå I ellers	49	7	42	31	5	-	3	3
Gymnasnivå II, 11 - 12 år, i alt	263	39	224	164	36	3	10	11
Allment fagfelt	38	6	32	20	7	-	4	1
Administrasjon og økonomi	17	2	15	8	4	1	2	-
Industri, håndverk og teknikk	79	13	66	46	13	-	1	6
Samferdsel	30	7	23	17	6	-	-	-
Helsevern	1	-	1	1	-	-	-	-
Jordbruk, skogbruk og fiske	84	9	75	64	6	1	-	4
Tjenesteyting og forsvar	13	1	12	8	-	1	3	-
Gymnasnivå II ellers	1	1	-	-	-	-	-	-
Universitets- og høgsolenivå I, 13 - 14 år, i alt	49	1	48	34	6	2	2	4
Undervisning	7	-	7	6	-	-	-	1
Administrasjon, økonomi, samfunnsvitenskap og jus	5	-	5	4	1	-	-	-
Naturvitenskap og teknikk	10	-	10	6	3	-	1	-
Helsevern	2	-	2	2	-	-	-	-
Universitets- og høgsolenivå I ellers	25	1	24	16	2	2	1	3
Universitets- og høgsolenivå II, III og forskernivå, over 14 år, i alt	45	1	44	39	4	-	-	1
Undervisning	28	-	28	25	2	-	-	1
Administrasjon, økonomi, samfunnsvitenskap og jus	4	1	3	3	-	-	-	-
Naturvitenskap og teknikk	4	-	4	4	-	-	-	-
Universitets- og høgsolenivå II, III og forskernivå ellers	9	-	9	7	2	-	-	-
Uoppgitt, ingen utdanning og utdanning på førskolenivå	40	17	23	4	9	2	4	4
Kvinner								
I alt	899	345	554	210	82	152	79	31
Barne- og ungdomsskolenivå, 1-9 år i alt	358	197	161	55	22	57	21	6
Folkeskoleutdanning	171	107	64	25	4	29	4	2
9-årig ungdomsskole	88	48	40	7	10	7	13	3
Ungdomsskolenivå ellers	99	42	57	23	8	21	4	1
Gymnasnivå I, 10 år, i alt	299	93	206	72	26	59	38	11
Allment fagfelt	72	19	53	16	5	14	15	3
Industri, håndverk og teknikk	25	6	19	5	4	5	5	-
Samferdsel	1	-	1	-	-	1	-	-
Helsevern	36	9	27	14	2	8	3	-
Jordbruk, skogbruk og fiske	7	1	6	1	2	-	3	-
Gymnasnivå I ellers	158	58	100	36	13	31	12	8
Gymnasnivå II, 11 - 12 år, i alt	119	24	95	34	25	23	9	4
Allment fagfelt	43	10	33	9	12	7	4	1
Administrasjon og økonomi	19	5	14	5	4	2	2	1
Industri, håndverk og teknikk	12	2	10	1	6	1	2	-
Samferdsel	5	2	3	1	-	1	-	1
Helsevern	9	1	8	4	1	3	-	-

¹ Høyeste fullførte utdanning pr. 1. oktober 1989.

Tabell 3 (forts.). Hovedtall for utdanning. Personer 16-66 år etter yrkesaktivitet, arbeidstid i året, kjønn og utdanning¹. 3. november 1989 - 2. november 1990

Kjønn og høyeste utdanning	I alt	Ikke yrkesaktive	Yrkesaktive					
			I alt	Heltid		Deltid		Både heltid og deltid i løpet av året
				Hele året	Deler av året	Hele året	Deler av året	
Gymnasnivå II, 11-12 år (forts.)								
Jordbruk, skogbruk og fiske	18	1	17	9	-	7	-	1
Tjenesteyting og forsvar	10	2	8	4	2	1	1	-
Gymnasnivå II ellers	3	1	2	1	-	1	-	-
Universitets- og høghskolenivå I, 13-14 år, i alt	41	3	38	21	4	5	3	5
Undervisning	6	-	6	5	-	1	-	-
Administrasjon, økonomi, samfunnsvitenskap og jus	11	-	11	5	4	-	1	1
Naturvitenskap og teknikk	-	-	-	-	-	-	-	-
Helsevern	17	2	15	9	-	3	1	2
Universitets- og høghskolenivå I ellers	7	1	6	2	-	1	1	2
Universitets- og høghskolenivå II, III og forskernivå, over 14 år, i alt	44	1	43	27	4	5	3	4
Undervisning	27	-	27	18	2	2	2	3
Administrasjon, økonomi, samfunnsvitenskap og jus	2	-	2	2	-	-	-	-
Naturvitenskap og teknikk	3	-	3	2	-	-	1	-
Universitets- og høghskolenivå II, III og forskernivå ellers	12	1	11	5	2	3	-	1
Uoppgitt, ingen utdanning og utdanning på førskolenivå	38	27	11	1	1	3	5	1

¹ Se note 1, siden foran.

Tabell 4. Personer 16 år og over. Hovedtall for yrkesaktivitet i året 3. november 1989 - 2. november 1990

	I alt	Ikke yrkesaktive	Yrkesaktive			Prosent yrkesaktive		
			I alt	Menn	Kvinner	I alt	Menn	Kvinner
I alt	2556	1197	1359	793	566	53,2	62,7	43,8
Alder								
16-19	205	124	81	49	32	39,5	48,5	30,8
20-24	192	52	140	88	52	72,9	77,9	65,8
25-29	173	33	140	87	53	80,9	90,6	68,8
30-39	375	51	324	177	147	86,4	91,7	80,8
40-49	383	65	318	176	142	83,0	87,1	78,5
50-59	305	91	214	131	83	70,2	77,1	61,5
60-66	250	147	103	58	45	41,2	53,2	31,9
67-69	122	101	21	11	10	17,2	22,9	13,5
70-	551	533	18	16	2	3,3	6,9	0,6
Ekteskapelig status								
Ugifte	812	328	484	334	150	59,6	67,3	47,5
Gifte	1306	541	765	412	353	58,6	63,1	54,1
Før gifte	438	328	110	47	63	25,1	40,5	19,6
Familietype								
Enslige	632	394	238	185	53	37,7	59,1	16,6
Ektepar uten ugifte barn	504	369	135	72	63	26,8	28,6	25,0
Ektepar med ugifte barn	1127	305	822	480	342	72,9	78,0	66,8
Mor/far med ugifte barn	293	129	164	56	108	56,0	65,9	51,9
Utdanning								
Barne- og ungdomsskolenivå	1246	832	414	242	172	33,2	43,1	25,1
Gymnasnivå	1032	294	738	436	302	71,5	78,1	63,7
Universitets- og høghskolenivå	190	17	173	92	81	91,1	92,0	90,0
Uoppgitt, ingen utdanning eller utdanning på førskolenivå	88	54	34	23	11	38,6	51,1	25,6

Tabell 5. Hovedtall for yrkesaktive i året 3. november 1989 - 2. november 1990

	I alt	Menn			Kvinner				Prosent	
		I alt	16-24	25-66	67-	I alt	16-24	25-66		67-
I alt	1359	793	137	629	27	566	84	470	12	100,0
Næring										
Jordbruk, skogbruk, fiske og fangst	406	313	61	233	19	93	17	72	4	29,9
Oljeutvinning og bergverksdrift	5	4	-	4	-	1	-	1	-	0,4
Industri	109	79	14	61	4	30	2	26	2	8,0
Kraft- og vannforsyning	14	11	2	9	-	3	1	2	-	1,0
Bygge- og anleggsvirksomhet	99	91	14	75	2	8	3	5	-	7,3
Varehandel, hotell- og restaurantvirksomhet	126	48	14	33	1	78	23	54	1	9,3
Transport, lagring, post og telekommunikasjoner	135	94	9	84	1	41	4	37	-	9,9
Bank- og finansieringsvirksomhet, forsikringsvirksomhet, eiendomsdrift og forretningsmessig tjenesteyting	29	12	2	10	-	17	-	16	1	2,1
Offentlig, sosial og privat tjenesteyting	436	141	21	120	-	295	34	257	4	32,1
Yrkesfelt										
Teknisk, vitenskapelig, humanistisk og kunstnerisk arbeid	244	84	7	77	-	160	21	139	-	18,0
Administrasjons- og forvaltningsarbeid, bedrifts- og organisasjonsledelse	40	29	-	28	1	11	1	9	1	2,9
Kontorarbeid	77	18	1	16	1	59	8	50	1	5,7
Handelsarbeid	70	24	5	18	1	46	10	35	1	5,2
Jordbruks-, skogbruks- og fiskearbeid ..	400	308	61	228	19	92	17	71	4	29,4
Gruve- og sprengingsarbeid m.m.	2	2	-	2	-	-	-	-	-	0,1
Transport- og kommunikasjonsarbeid ..	122	94	10	83	1	28	1	27	-	9,0
Industri-, bygge- og anleggsarbeid	210	183	34	145	4	27	5	20	2	15,5
Servicearbeid og militært arbeid	194	51	19	32	-	143	21	119	3	14,3
Yrkesstatus										
Ansatt	1021	551	122	422	7	470	73	389	8	75,1
Selvstendig	304	232	9	203	20	72	4	66	2	22,4
Familiemedlem uten fast lønn	34	10	6	4	-	24	7	15	2	2,5
Arbeidstid i året¹										
Bare heltid, i alt	951	655	88	557	10	296	46	246	4	70,0
Bare deltid, i alt	325	86	35	36	15	239	30	201	8	23,9
Både heltid og deltid, i alt	83	52	14	36	2	31	8	23	-	6,1
Yrkesaktiv i 12 måneder										
Heltid	719	506	38	463	5	213	11	199	3	52,9
Deltid	186	31	5	17	9	155	7	145	3	13,7
Både heltid og deltid i perioden	48	30	4	24	2	18	4	14	-	3,5
Heltid 0 - 3 måneder	10	8	1	7	-	2	1	1	-	0,7
Heltid 4 - 6 måneder	11	5	-	5	-	6	1	5	-	0,8
Heltid 7 - 9 måneder	14	7	-	6	1	7	2	5	-	1,0
Heltid 10 - 11 måneder	13	10	3	6	1	3	-	3	-	1,0
Yrkesaktiv i 6-11 måneder										
Heltid	145	93	21	71	1	52	17	34	1	10,7
Deltid	69	20	7	12	1	49	7	38	4	5,1
Både heltid og deltid i perioden	29	20	9	11	-	9	1	8	-	2,1
Yrkesaktiv i 1-5 måneder										
Heltid	87	56	29	23	4	31	18	13	-	6,4
Deltid	70	35	23	7	5	35	16	18	1	5,2
Både heltid og deltid i perioden	6	2	1	1	-	4	3	1	-	0,4
Avtalt arbeidstid i uka										
Ikke yrkesaktiv i uka	298	168	69	87	12	130	48	74	8	21,9
1- 9 timer	54	16	2	11	3	38	2	36	-	4,0
10-19 timer	103	23	3	16	4	80	5	73	2	7,6
20-29 timer	115	25	5	17	3	90	7	83	-	8,5
30-34 timer	54	17	6	11	-	37	2	35	-	4,0
35-39 timer	401	264	28	235	1	137	15	120	2	29,5
40 timer og over	334	280	24	252	4	54	5	49	-	24,6

¹ Heltid er *samt* arbeidstid på 30 timer eller mer i uka (alle arbeidsforhold), noe som svarer til 120 timer eller mer over en fireukersperiode.

Tabell 6. Yrkesaktive 16 år og over, etter alder og næring/yrkesfelt. 3. november 1989 - 2. november 1990

	I alt	Alder									Prosent yrkesaktive
		16-19	20-24	25-29	30-39	40-49	50-59	60-66	67-69	70-	
I alt	1359	81	140	140	324	318	214	103	21	18	100,0
Næring											
Jordbruk	274	27	23	32	71	53	36	23	3	6	20,2
Skogbruk	6	2	2	-	-	1	-	1	-	-	0,4
Fiske og fangst	126	14	10	11	24	20	25	8	7	7	9,3
Oljeutvinning og bergverksdrift	5	-	-	-	1	4	-	-	-	-	0,4
Industri i alt	109	3	13	13	20	28	20	6	3	3	8,0
Næringsmiddel-, drikkevare- og tobakksindustri	78	3	9	10	12	20	15	5	2	2	5,7
Tekstil-, beklædnings-, lær- og lærvareindustri	6	-	1	-	1	4	-	-	-	-	0,4
Trevareindustri	5	-	-	-	-	2	1	-	1	1	0,4
Treforedling, grafisk industri og forlag	-	-	-	-	-	-	-	-	-	-	-
Kjemisk industri, mineral-, olje-, kull-, gummi- og plastindustri	-	-	-	-	-	-	-	-	-	-	-
Keramikk- og glassindustri	-	-	-	-	-	-	-	-	-	-	-
Metallindustri	-	-	-	-	-	-	-	-	-	-	-
Verkstedindustri	20	-	3	3	7	2	4	1	-	-	1,5
Industri ellers	-	-	-	-	-	-	-	-	-	-	-
Kraft- og vannforsyning	14	1	2	3	4	1	2	1	-	-	1,0
Bygge- og anleggsvirksomhet	99	3	14	19	17	16	19	9	2	-	7,3
Varehandel	98	9	15	4	28	26	12	2	1	1	7,2
Hotell- og restaurantdrift	28	3	10	3	6	4	2	-	-	-	2,1
Landtransport	32	-	3	3	3	8	8	7	-	-	2,4
Sjøtransport	60	2	6	5	10	21	13	2	-	1	4,4
Transport ellers, lagring, post og telekommunikasjoner	43	1	1	3	7	21	7	3	-	-	3,2
Bank- og finansieringsvirksomhet	11	-	-	3	3	2	1	1	1	-	0,8
Forsikringsvirksomhet, eiendomsdrift og forretningsmessig tjenesteyting	18	-	2	1	8	6	-	1	-	-	1,3
Offentlig administrasjon, forsvar, politi og rettsvesen	89	1	14	7	26	15	16	10	-	-	6,5
Renovasjon og rengjøring	4	1	1	-	-	2	-	-	-	-	0,3
Undervisning og forskningsvirksomhet	100	1	4	5	32	35	18	5	-	-	7,4
Helse- og sosialtjenester	219	11	16	24	54	54	33	24	3	-	16,1
Kulturell tjenesteyting, underholdning og sport	7	1	-	-	3	-	2	-	1	-	0,5
Personlig tjenesteyting	17	1	4	4	7	1	-	-	-	-	1,3
Yrkesfelt											
Teknisk, vitenskapelig, humanistisk og kunstnerisk arbeid	244	7	21	24	81	60	35	16	-	-	18,0
Administrasjons- og forvaltningsarbeid, bedrifts- og organisasjonsledelse i alt	40	-	1	3	8	12	9	5	1	1	2,9
Offentlig administrasjons- og forvaltningsarbeid	22	-	1	1	4	5	7	3	1	-	1,6
Bedrifts- og organisasjonsledelse	18	-	-	2	4	7	2	2	-	1	1,3
Kontorarbeid	77	4	5	7	30	16	11	2	1	1	5,7
Handelsarbeid	70	4	11	4	20	21	7	1	1	1	5,2
Jordbruks-, skogbruks- og fiskearbeid	400	43	35	43	90	73	61	32	10	13	29,4
Gruve- og sprengningsarbeid m.m.	2	-	-	-	1	-	1	-	-	-	0,1
Transport og kommunikasjonsarbeid	122	-	11	11	21	49	18	11	1	-	9,0
Industri-, bygge- og anleggsarbeid i alt	210	10	29	33	37	42	38	15	4	2	15,5
Jern- og metallvarearbeid	27	-	5	4	9	5	3	1	-	-	2,0
Elektroarbeid	22	2	2	3	4	4	4	3	-	-	1,6
Trearbeid	41	1	4	10	8	7	5	3	2	1	3,0
Næringsmiddelarbeid	55	3	6	8	9	12	13	2	1	1	4,0
Maskin- og motordrift	20	1	3	3	2	5	6	-	-	-	1,5
Laste-, losse- og lagerarbeid	7	1	3	1	-	1	1	-	-	-	0,5
Industri-, bygge- og anleggsarbeid ellers	38	2	6	4	5	8	6	6	1	-	2,8
Servicearbeid og militært arbeid	194	13	27	15	36	45	34	21	3	-	14,3

Tabell 7. Yrkesaktive 16 år og over, etter kjønn, arbeidstid i året og næring/yrkesfelt. 3. november 1989 - 2. november 1990

	I alt	Yrkesaktiv i 12 måneder			Yrkesaktiv i 6-11 måneder			Yrkesaktiv i 1-5 måneder		
		Heltid ¹	Deltid ¹	Både heltid og deltid i perioden	Heltid	Deltid	Både heltid og deltid i perioden	Heltid	Deltid	Både heltid og deltid i perioden
Yrkesaktive i alt	1359	719	186	48	145	69	29	87	70	6
Menn i alt	793	506	31	30	93	20	20	56	35	2
Nærling										
Jordbruk	185	143	11	5	5	2	-	11	7	1
Skogbruk	6	2	-	-	-	1	-	-	3	-
Fiske og fangst	122	59	4	5	25	4	1	15	9	-
Oljeutvinning og bergverksdrift	4	3	-	-	1	-	-	-	-	-
Industri i alt	79	47	2	4	8	2	5	7	4	-
Næringsmiddel-, drikkevare- og tobakksindustri	52	34	2	3	4	-	1	4	4	-
Tekstil-, beklædnings-, lær- og lærvareindustri	4	3	-	-	1	-	-	-	-	-
Trevareindustri	5	1	-	-	1	1	-	2	-	-
Treforedling, grafisk industri og forlag	-	-	-	-	-	-	-	-	-	-
Kjemisk industri, mineral-, olje-, kull-, gummi- og plastindustri	-	-	-	-	-	-	-	-	-	-
Keramikk- og glassindustri	-	-	-	-	-	-	-	-	-	-
Metallindustri	-	-	-	-	-	-	-	-	-	-
Verkstedindustri	18	9	-	1	2	1	4	1	-	-
Industri ellers	-	-	-	-	-	-	-	-	-	-
Kraft- og vannforsyning	11	10	-	-	1	-	-	-	-	-
Bygge- og anleggsvirksomhet	91	40	2	6	18	2	5	12	5	1
Varehandel	38	29	2	-	-	1	1	3	2	-
Hotell- og restaurantdrift	10	4	1	-	-	2	2	1	-	-
Landtransport	28	17	-	4	3	3	1	-	-	-
Sjøtransport	52	37	1	-	9	1	2	2	-	-
Transport ellers, lagring, post og telekommunikasjoner	14	9	1	1	2	-	-	1	-	-
Bank- og finansieringsvirksomhet	3	3	-	-	-	-	-	-	-	-
Forsikringsvirksomhet, eiendomsdrift og forretningsmessig tjenesteyting	9	4	2	-	3	-	-	-	-	-
Offentlig administrasjon, forsvar, politi og rettsvesen	60	42	1	1	10	-	2	1	3	-
Renovasjon og rengjøring	3	2	-	-	-	-	-	-	1	-
Undervisning og forskningsvirksomhet	40	35	-	1	4	-	-	-	-	-
Helse- og sosialtjenester	32	16	4	3	4	2	1	2	-	-
Kulturell tjenesteyting, underholdning og sport	1	-	-	-	-	-	-	-	1	-
Personlig tjenesteyting	5	4	-	-	-	-	-	1	-	-
Yrkesfelt										
Teknisk, vitenskapelig, humanistisk og kunstnerisk arbeid	84	59	2	5	13	2	1	1	1	-
Administrasjons- og forvaltningsarbeid, bedrifts- og organisasjonsledelse i alt	29	24	2	-	3	-	-	-	-	-
Offentlig administrasjons- og forvaltningsarbeid	13	11	-	-	2	-	-	-	-	-
Bedrifts- og organisasjonsledelse	16	13	2	-	1	-	-	-	-	-
Kontorarbeid	18	12	2	1	1	-	2	-	-	-
Handelsarbeid	24	21	1	-	-	1	1	-	-	-
Jordbruks-, skogbruks- og fiskearbeid	308	203	14	10	27	6	1	27	19	1
Gruve- og sprengningsarbeid m.m.	2	1	-	-	-	-	-	-	1	-
Transport og kommunikasjonsarbeid	94	60	-	5	17	4	4	4	-	-
Industri-, bygge- og anleggsarbeid i alt	183	97	6	9	28	4	9	19	10	1
Jern- og metallvarearbeid	26	15	-	1	4	-	4	2	-	-
Elektroarbeid	20	16	-	1	3	-	-	-	-	-
Trearbeid	41	12	3	2	11	2	2	6	2	1
Næringsmiddelarbeid	35	22	2	2	2	-	1	2	4	-
Maskin- og motordrift	20	10	-	2	6	1	-	-	1	-
Laste-, losse- og lagerarbeid	7	3	1	1	-	-	1	1	-	-
Industri-, bygge- og anleggsarbeid ellers	34	19	-	-	2	1	1	8	3	-
Servicearbeid og militært arbeid	51	29	4	-	4	3	3	4	4	-

¹ Heltid er samlet arbeidstid på 30 timer eller mer i uka (alle arbeidsforhold), noe som svarer til 120 timer eller mer over en fireukersperiode.

Tabell 7 (forts.). Yrkesaktive 16 år og over, etter kjønn, arbeidstid i året og næring/yrkesfelt. 3. november 1989 - 2. november 1990

	I alt	Yrkesaktiv i 12 måneder			Yrkesaktiv i 6-11 måneder		Yrkesaktiv i 1-5 måneder			
		Heltid ¹	Deltid ¹	Både heltid og deltid i perioden	Heltid	Deltid	Både heltid og deltid i perioden	Heltid	Deltid	Både heltid og deltid i perioden
Kvinner i alt	566	213	155	18	52	49	9	31	35	4
Næring										
Jordbruk	89	46	22	-	1	3	1	9	6	1
Skogbruk	-	-	-	-	-	-	-	-	-	-
Fiske og fangst	4	-	2	-	2	-	-	-	-	-
Oljeutvinning og bergverksdrift	1	1	-	-	-	-	-	-	-	-
Industri i alt	30	13	7	-	8	1	-	-	1	-
Næringsmiddel-, drikkevare- og tobakksindustri	26	11	6	-	7	1	-	-	1	-
Tekstil-, beklednings-, lær- og lærvareindustri	2	2	-	-	-	-	-	-	-	-
Trevareindustri	-	-	-	-	-	-	-	-	-	-
Treforedling, grafisk industri og forlag	-	-	-	-	-	-	-	-	-	-
Kjemisk industri, mineral-, olje-, kull-, gummi- og plastindustri	-	-	-	-	-	-	-	-	-	-
Keramikk- og glassindustri	-	-	-	-	-	-	-	-	-	-
Metallindustri	-	-	-	-	-	-	-	-	-	-
Verktedindustri	2	-	1	-	1	-	-	-	-	-
Industri ellers	-	-	-	-	-	-	-	-	-	-
Kraft- og vannforsyning	3	1	1	1	-	-	-	-	-	-
Bygge- og anleggsvirksomhet	8	1	1	-	3	2	1	-	-	-
Varehandel	60	19	15	2	5	9	-	4	6	-
Hotell- og restaurantdrift	18	2	5	-	4	2	1	2	2	-
Landtransport	4	4	-	-	-	-	-	-	-	-
Sjøtransport	8	3	2	-	2	-	-	1	-	-
Transport ellers, lagring, post og telekommunikasjoner	29	10	13	-	2	2	-	-	2	-
Bank- og finansieringsvirksomhet	8	2	2	1	3	-	-	-	-	-
Forsikringsvirksomhet, eiendomsdrift og forretningsmessig tjenesteyting	9	3	2	-	1	1	2	-	-	-
Offentlig administrasjon, forsvar, politi og rettsvesen	29	13	8	1	2	2	-	1	1	1
Renovasjon og rengjøring	1	-	-	-	-	1	-	-	-	-
Undervisning og forskningsvirksomhet	60	27	16	5	1	6	-	2	2	1
Helse- og sosialtjenester	187	63	56	8	14	18	4	10	13	1
Kulturell tjenesteyting, underholdning og sport	6	-	1	-	1	1	-	1	2	-
Personlig tjenesteyting	12	5	2	-	3	1	-	1	-	-
Yrkesfelt										
Teknisk, vitenskapelig, humanistisk og kunstnerisk arbeid	160	71	28	8	15	9	3	10	13	3
Administrasjons- og forvaltningsarbeid, bedrifts- og organisasjonsledelse i alt	11	7	1	-	-	2	1	-	-	-
Offentlig administrasjons- og forvaltningsarbeid	9	7	-	-	-	2	-	-	-	-
Bedrifts- og organisasjonsledelse	2	-	1	-	-	-	1	-	-	-
Kontorarbeid	59	17	21	3	5	8	2	2	1	-
Handelsarbeid	46	17	10	2	6	5	-	2	4	-
Jordbruks-, skogbruks- og fiskearbeid	92	45	24	-	3	3	1	9	6	1
Gruve- og sprengningsarbeid m.m.	-	-	-	-	-	-	-	-	-	-
Transport og kommunikasjonsarbeid	28	13	10	-	2	1	-	-	2	-
Industri-, bygge- og anleggsarbeid i alt	27	11	2	-	9	2	-	1	2	-
Jern- og metallvarearbeid	1	1	-	-	-	-	-	-	-	-
Elektroarbeid	2	-	-	-	2	-	-	-	-	-
Trearbeid	-	-	-	-	-	-	-	-	-	-
Næringsmiddelarbeid	20	8	2	-	6	1	-	1	2	-
Maskin- og motordrift	-	-	-	-	-	-	-	-	-	-
Laste-, losse- og lagerarbeid	-	-	-	-	-	-	-	-	-	-
Industri-, bygge- og anleggsarbeid ellers	4	2	-	-	1	1	-	-	-	-
Servicearbeid og militært arbeid	143	32	59	5	12	19	2	7	7	-

¹ Se note 1, siden foran.

Tabell 8. Hovedtall for yrkesaktive i uka 27. oktober - 2. november 1990, etter vanlig/avtalt arbeidstid

	I alt	Menn					Kvinner				
		I alt	1-19 timer	20-29 timer	30-39 timer	40 timer og over	I alt	1-19 timer	20-29 timer	30-39 timer	40 timer og over
I alt	1061	625	39	25	281	280	436	118	90	174	54
Alder											
16-19	25	15	3	1	9	2	10	3	2	3	2
20-24	79	53	2	4	25	22	26	4	5	14	3
25-29	118	75	4	3	40	28	43	7	10	21	5
30-39	285	155	4	2	71	78	130	31	28	58	13
40-49	278	155	7	5	62	81	123	34	28	40	21
50-59	177	110	3	4	53	50	67	24	14	23	6
60-66	80	47	9	3	20	15	33	13	3	13	4
67-69	10	7	3	1	1	2	3	2	-	1	-
70-	9	8	4	2	-	2	1	-	-	1	-
Ekteskapelig status											
Ugifte	320	226	19	8	110	89	94	19	17	47	11
Gifte	650	359	18	17	152	172	291	83	67	105	36
Før gifte	91	40	2	-	19	19	51	16	6	22	7
Familietype											
Enslige	191	151	12	4	71	64	40	10	5	20	5
Ektepar uten ugifte barn ..	105	54	7	8	18	21	51	17	8	21	5
Ektepar med ugifte barn ..	635	380	16	13	179	172	255	70	59	92	34
Mor/far med ugifte barn ...	130	40	4	-	13	23	90	21	18	41	10
Utdanning											
Barne- og ungdomsskolenivå	298	171	19	9	65	78	127	48	22	42	15
Gymnasnivå	587	358	14	10	166	168	229	54	56	88	31
Universitets- og høyskole- nivå	156	84	5	5	46	28	72	11	11	42	8
Uoppgitt, ingen utdanning eller utdanning på førskolenivå	20	12	1	1	4	6	8	5	1	2	-
Utført arbeidstid i uka											
Var ikke på arbeid	20	11	-	1	3	7	9	2	2	3	2
1 - 19 timer	159	45	36	2	5	2	114	99	9	6	-
20 - 29 timer	124	29	-	16	8	5	95	10	71	12	2
30 - 39 timer	423	259	2	5	236	16	164	5	7	148	4
40 timer og over	335	281	1	1	29	250	54	2	1	5	46

Tabell 9. Yrkesaktive 16 år og over i uka 27. oktober - 2. november 1990, etter kjønn, vanlig/avtalt arbeidstid og næring/yrkesfelt

	I alt	Menn					Kvinner				
		I alt	1-19 timer	20-29 timer	30-39 timer	40 timer og over	I alt	1-19 timer	20-29 timer	30-39 timer	40 timer og over
I alt	1061	625	39	25	281	280	436	118	90	174	54
Næring											
Jordbruk	222	156	13	4	37	102	66	14	16	14	22
Skogbruk	1	1	-	-	1	-	-	-	-	-	-
Fiske og fangst	82	79	3	4	14	58	3	-	3	-	-
Oljeutvinning og bergverksdrift	4	4	1	-	2	1	-	-	-	-	-
Industri i alt	85	60	5	2	40	13	25	2	2	17	4
Næringsmiddel-, drikkevare- og tobakksindustri	62	40	1	1	31	7	22	2	2	15	3
Tekstil-, beklødnings-, lær- og lærvareindustri	5	3	-	-	3	-	2	-	-	1	1
Trevareindustri	3	3	1	-	1	1	-	-	-	-	-
Treforedling, grafisk industri og forlag	-	-	-	-	-	-	-	-	-	-	-
Kjemisk industri, mineral-, olje-, kull-, gummi- og plastindustri	-	-	-	-	-	-	-	-	-	-	-
Keramikk- og glassindustri	-	-	-	-	-	-	-	-	-	-	-
Metallindustri	-	-	-	-	-	-	-	-	-	-	-
Verkstedindustri	15	14	3	1	5	5	1	-	-	1	-
Industri ellers	-	-	-	-	-	-	-	-	-	-	-
Kraft- og vannforsyning	14	11	-	-	11	-	3	1	-	2	-
Bygge- og anleggsvirksomhet	66	62	5	1	43	13	4	4	-	-	-
Varehandel	76	35	2	-	14	19	41	11	4	16	10
Hotell- og restaurantdrift	18	8	-	2	3	3	10	4	2	3	1
Landtransport	27	23	2	-	13	8	4	-	-	2	2
Sjøtransport	49	44	1	1	5	37	5	1	-	1	3
Transport ellers, lagring, post og telekommunikasjoner	34	11	-	1	9	1	23	5	3	14	1
Bank- og finansieringsvirksomhet	9	3	-	-	3	-	6	-	-	6	-
Forsikringsvirksomhet, eiendomsdrift og forretningsmessig tjenesteyting	12	7	-	2	3	2	5	-	2	3	-
Offentlig administrasjon, forsvar, politi og rettsvesen	72	48	1	1	38	8	24	7	5	11	1
Renovasjon og rengjøring	2	2	-	-	1	1	-	-	-	-	-
Undervisning og forskningsvirksomhet	94	37	2	4	25	6	57	20	15	19	3
Helse- og sosialtjenester	176	29	4	3	17	5	147	46	36	58	7
Kulturell tjenesteyting, underholdning og sport	3	-	-	-	-	-	3	1	-	2	-
Personlig tjenesteyting	15	5	-	-	2	3	10	2	2	6	-
Yrkesfelt											
Teknisk, vitenskapelig, humanistisk og kunstnerisk arbeid	201	75	5	6	50	14	126	28	27	62	9
Administrasjons- og forvaltningsarbeid, bedrifts- og organisasjonsledelse i alt	36	28	-	2	20	6	8	1	-	6	1
Offentlig administrasjons- og forvaltningsarbeid	19	12	-	-	12	-	7	-	-	6	1
Bedrifts- og organisasjonsledelse	17	16	-	2	8	6	1	1	-	-	-
Kontorarbeid	64	17	2	1	12	2	47	13	9	25	-
Handelsarbeid	57	22	-	1	6	15	35	6	2	17	10
Jordbruks-, skogbruks- og fiskearbeid	300	232	16	8	51	157	68	13	19	14	22
Gruve- og sprengningsarbeid m.m.	2	2	-	-	2	-	-	-	-	-	-
Transport og kommunikasjonsarbeid	99	76	3	-	24	49	23	3	3	13	4
Industri-, bygge- og anleggsarbeid i alt	155	137	10	3	97	27	18	1	-	14	3
Jern- og metallvarearbeid	20	20	2	1	10	7	-	-	-	-	-
Elektroarbeid	20	19	2	1	13	3	1	1	-	-	-
Trearbeid	30	30	2	-	20	8	-	-	-	-	-
Næringsmiddelarbeid	41	26	1	-	23	2	15	-	-	12	3
Maskin- og motordrift	15	15	-	-	11	4	-	-	-	-	-
Laste-, losse- og lagerarbeid	7	7	1	-	4	2	-	-	-	-	-
Industri-, bygge- og anleggsarbeid ellers	22	20	2	1	16	1	2	-	-	2	-
Servicearbeid og militært arbeid	147	36	3	4	19	10	111	53	30	23	5

Tabell 10. Yrkesaktive 16 år og over med fast oppmøteplass på arbeid i uka 27. oktober - 2. november 1990, etter tallet på arbeidsreiser, reisetid og yrkesfelt/oppmøteplass

	I alt	Reiste ikke	Reiste 1 gang			Reiste 2-3 ganger			Reiste 4 ganger eller flere		
			Reise- tid under 45 min	Reise- tid 45-89 min	Reise- tid 90 min og over	Reise- tid under 45 min	Reise- tid 45-89 min	Reise- tid 90 min og over	Reise- tid under 45 min	Reise- tid 45-89 min	Reise- tid 90 min og over
I alt	966	373	26	3	20	75	5	4	442	8	10
Yrkesfelt											
Teknisk, vitenskapelig, humanistisk og kunstnerisk arbeid	184	25	6	1	1	26	1	-	121	2	1
Administrasjons- og forvaltningsarbeid, bedrifts- og organisasjonsledelse i alt	33	5	-	-	-	1	-	-	26	1	-
Offentlig administrasjons- og forvaltningsarbeid	18	2	-	-	-	-	-	-	15	1	-
Bedrifts- og organisasjonsledelse	15	3	-	-	-	1	-	-	11	-	-
Kontorarbeid	61	8	1	-	2	15	-	1	34	-	-
Handelsarbeid	55	18	-	-	-	7	-	-	30	-	-
Jordbruks- skogbruks- og fiskearbeid	287	210	5	2	3	9	2	1	50	2	3
Gruve- og sprengningsarbeid m.m.	2	-	1	-	-	-	-	-	1	-	-
Transport og kommunikasjonsarbeid	80	34	-	-	9	2	1	2	29	2	1
Industri-, bygge- og anleggsarbeid i alt	135	39	5	-	5	2	-	-	80	1	3
Jern- og metallvarearbeid	18	6	-	-	1	-	-	-	10	1	-
Elektroarbeid	16	6	-	-	1	-	-	-	9	-	-
Trearbeid	22	5	2	-	-	-	-	-	13	-	2
Næringsmiddelarbeid	40	8	2	-	-	1	-	-	29	-	-
Maskin- og motordrift	13	5	1	-	-	-	-	-	6	-	1
Laste-, losse og lagerarbeid	7	3	-	-	1	1	-	-	2	-	-
Industri-, bygge- og anleggsarbeid ellers	19	6	-	-	2	-	-	-	11	-	-
Servicearbeid og militært arbeid	129	34	8	-	-	13	1	-	71	-	2
Oppmøteplass og kjønn											
I bostedsfylket	854	304	21	2	18	68	3	3	422	8	5
Menn	478	207	12	1	16	10	1	3	215	8	5
Kvinner	376	97	9	1	2	58	2	-	207	-	-
I bostedskommunen	784	256	21	2	1	66	3	3	419	8	5
Menn	428	175	12	1	1	10	1	3	212	8	5
Kvinner	356	81	9	1	-	56	2	-	207	-	-
1804 Bodø	47	35	-	-	12	-	-	-	-	-	-
Menn	33	23	-	-	10	-	-	-	-	-	-
Kvinner	14	12	-	-	2	-	-	-	-	-	-
1849 Hamarøy	7	1	-	-	1	2	-	-	3	-	-
Menn	5	1	-	-	1	-	-	-	3	-	-
Kvinner	2	-	-	-	-	2	-	-	-	-	-
1805 Narvik	3	3	-	-	-	-	-	-	-	-	-
Menn	2	2	-	-	-	-	-	-	-	-	-
Kvinner	1	1	-	-	-	-	-	-	-	-	-
1865 Vågan	3	3	-	-	-	-	-	-	-	-	-
Menn	2	2	-	-	-	-	-	-	-	-	-
Kvinner	1	1	-	-	-	-	-	-	-	-	-
Andre kommuner i fylket	10	6	-	-	4	-	-	-	-	-	-
Menn	8	4	-	-	4	-	-	-	-	-	-
Kvinner	2	2	-	-	-	-	-	-	-	-	-
Utenfor fylket	47	47	-	-	-	-	-	-	-	-	-
Menn	36	36	-	-	-	-	-	-	-	-	-
Kvinner	11	11	-	-	-	-	-	-	-	-	-
1902 Tromsø	10	10	-	-	-	-	-	-	-	-	-
Menn	8	8	-	-	-	-	-	-	-	-	-
Kvinner	2	2	-	-	-	-	-	-	-	-	-
2303 Utlandet	5	5	-	-	-	-	-	-	-	-	-
Menn	5	5	-	-	-	-	-	-	-	-	-
Kvinner	-	-	-	-	-	-	-	-	-	-	-
0301 Oslo	3	3	-	-	-	-	-	-	-	-	-
Menn	1	1	-	-	-	-	-	-	-	-	-
Kvinner	2	2	-	-	-	-	-	-	-	-	-
0438 Alvdal	3	3	-	-	-	-	-	-	-	-	-
Menn	-	-	-	-	-	-	-	-	-	-	-
Kvinner	3	3	-	-	-	-	-	-	-	-	-
Andre steder utenfor fylket	26	26	-	-	-	-	-	-	-	-	-
Menn	22	22	-	-	-	-	-	-	-	-	-
Kvinner	4	4	-	-	-	-	-	-	-	-	-
Uoppgitt oppmøteplass	65	22	5	1	2	7	2	1	20	-	5
Menn	47	18	2	1	2	4	2	1	13	-	4
Kvinner	18	4	3	-	-	3	-	-	7	-	1

Tabell 11. Yrkesaktive 16 år og over med fast arbeidsreise i uka 27. oktober - 2. november 1990, etter reisemåte, oppmøteplass, tallet på arbeidsreiser, reisetid og etter reisemåte, kjønn og alder

	I alt	Ett transportmiddel						To eller flere transportmidler		
		Bil	Buss	Tog, trikk, T-bane	Båt	Sykkel, gange over 10 min	Annet	Kollektiv transport og/eller sykkel, gange over 10 min	Kollektiv transport og bil	Andre kombinasjoner
I alt	593	414	3	2	15	85	44	1	10	19
Oppmøteplass, tallet på arbeidsreiser og reisetid										
Oppmøteplass i bostedskommunen .	528	374	3	1	7	81	41	-	6	15
Reiste 1 gang	24	15	1	-	1	4	2	-	1	-
Under 45 min	21	14	1	-	-	4	2	-	-	-
45 - 89 min	2	1	-	-	1	-	-	-	-	-
90 min og over	1	-	-	-	-	-	-	-	1	-
Reiste 2 - 3 ganger	72	45	2	-	4	13	2	-	4	2
Under 45 min	66	42	2	-	2	13	2	-	3	2
45 - 89 min	3	1	-	-	1	-	-	-	1	-
90 min og over	3	2	-	-	1	-	-	-	-	-
Reiste 4 ganger eller flere	432	314	-	1	2	64	37	-	1	13
Under 45 min	419	303	-	1	1	63	37	-	1	13
45 - 89 min	8	7	-	-	-	1	-	-	-	-
90 min og over	5	4	-	-	1	-	-	-	-	-
Oppmøteplass utenfor bostedskommunen	22	13	-	-	3	2	-	1	2	1
Reiste 1 gang	17	10	-	-	3	-	-	1	2	1
Under 45 min	-	-	-	-	-	-	-	-	-	-
45 - 89 min	-	-	-	-	-	-	-	-	-	-
90 min og over	17	10	-	-	3	-	-	1	2	1
Reiste 2 - 3 ganger	2	-	-	-	-	2	-	-	-	-
Under 45 min	2	-	-	-	-	2	-	-	-	-
45 - 89 min	-	-	-	-	-	-	-	-	-	-
90 min og over	-	-	-	-	-	-	-	-	-	-
Reiste 4 ganger eller flere	3	3	-	-	-	-	-	-	-	-
Under 45 min	3	3	-	-	-	-	-	-	-	-
45 - 89 min	-	-	-	-	-	-	-	-	-	-
90 min og over	-	-	-	-	-	-	-	-	-	-
Uoppgitt oppmøteplass	43	27	-	1	5	2	3	-	2	3
Kjønn og alder										
Menn	300	209	-	2	15	38	23	1	5	7
16-19	8	5	-	-	-	2	1	-	-	-
20-24	23	18	-	-	-	3	1	-	-	1
25-29	29	23	-	-	-	4	-	-	1	1
30-39	74	55	-	1	4	4	5	-	1	4
40-49	78	54	-	1	2	10	8	1	1	1
50-59	63	41	-	-	5	11	4	-	2	-
60-66	20	12	-	-	2	3	3	-	-	-
67-69	2	1	-	-	1	-	-	-	-	-
70-	3	-	-	-	1	1	1	-	-	-
Kvinner	293	205	3	-	-	47	21	-	5	12
16-19	3	1	-	-	-	2	-	-	-	-
20-24	14	12	-	-	-	1	1	-	-	-
25-29	27	20	-	-	-	1	3	-	2	1
30-39	91	68	1	-	-	7	8	-	1	6
40-49	83	58	1	-	-	12	8	-	2	2
50-59	51	34	-	-	-	13	1	-	-	3
60-66	22	12	1	-	-	9	-	-	-	-
67-69	2	-	-	-	-	2	-	-	-	-
70-	-	-	-	-	-	-	-	-	-	-

Tabell 12. Boliger og bosatte. Hustype, tallet på rom, kjøkken. 3. november 1990

Tallet på rom på 6 m ² eller mer (kjøkken, gang, bad o.l. er ikke medregnet)	Boliger					Bosatte	
	I alt	Frittliggende enebolig eller vånings- hus til- knyttet gårdsdrift	Andre ene- og tomanns- boliger og småhus	Blokk, leiegård e.l.	Forret- nings- bygg, bygg for felles- hus- holdning e.l.	I alt	Pr. bolig
I alt	1247	1162	55	14	16	3217	2,6
1 rom	67	44	7	7	9	150	2,2
Med kjøkken 6 m ² eller større	37	27	3	3	4	91	2,5
Med kjøkken mindre enn 6 m ²	22	15	2	2	3	40	1,8
Uten kjøkken	8	2	2	2	2	19	2,4
2 rom	110	95	10	4	1	194	1,8
Med kjøkken 6 m ² eller større	81	73	5	3	-	148	1,8
Med kjøkken mindre enn 6 m ²	28	21	5	1	1	45	1,6
Uten kjøkken	1	1	-	-	-	1	1,0
3 rom	175	163	9	2	1	351	2,0
4 rom	368	350	16	1	1	928	2,5
5 rom	260	254	4	-	2	711	2,7
6 rom	139	133	5	-	1	450	3,2
7 rom	67	64	2	-	1	223	3,3
8 rom	34	33	1	-	-	110	3,2
9 rom eller flere	27	26	1	-	-	100	3,7

Tabell 13. Boliger, rom og bosatte, etter hustype. 3. november 1990

	I alt	Frittliggende enebolig eller våningshus tilknyttet gårdsdrift	Hus i kjede, rekkehus, terrassehus, vertikaldelt tomannsbolig	Horisontaldelt tomannsbolig eller annet bolig- bygg med mind- re enn 3 etasjer	Blokk, leiegård e.l.	Forretningsbygg, bygg for fellesholdning e.l.
Boliger i alt	1247	1162	27	28	14	16
Bosatte i alt	3217	3021	61	84	27	24
Bosatte pr. bolig	2,6	2,6	2,3	3,0	1,9	1,5
Rom i alt	5402	5137	91	108	25	41
Rom pr. bolig	4,3	4,4	3,4	3,9	1,8	2,6

Tabell 14. Boliger etter eieform og areal¹. Rom og bosatte, etter eieform. 3. november 1990

	I alt	Boligen eies			Boligen leies			
		I alt	Privat	Gjennom borettslag e.l.	I alt	Som tjeneste- bolig	For et avgrenset tidsrom	På andre vilkår
Boliger i alt	1247	1004	968	36	243	40	44	159
Under 50 m ²	108	61	57	4	47	8	12	27
50 - 59 m ²	127	90	86	4	37	2	7	28
60 - 79 m ²	196	151	145	6	45	9	11	25
80 - 99 m ²	309	254	245	9	55	11	7	37
100 - 129 m ²	327	289	280	9	38	7	2	29
130 - 149 m ²	83	67	66	1	16	2	3	11
150 - 199 m ²	72	70	68	2	2	-	2	-
200 m ² eller mer	25	22	21	1	3	1	-	2
Bosatte i alt	3217	2685	2594	91	532	71	112	349
Bosatte pr. bolig	2,6	2,7	2,7	2,5	2,2	1,8	2,5	2,2
Rom i alt	5402	4546	4388	158	856	144	137	575
Rom pr. bolig	4,3	4,5	4,5	4,4	3,5	3,6	3,1	3,6

¹ Medregnet kjøkken, gang, bad o.l.

Tabell 15. Boliger etter tallet på rom og tallet på bosatte. 3. november 1990

Tallet på bosatte	I alt	Tallet på rom								
		1	2	3	4	5	6	7	8	9 eller flere
I alt	1247	67	110	175	368	260	199	67	34	27
1	399	31	59	83	120	65	23	8	7	3
2	330	16	31	48	98	75	31	20	6	5
3	165	6	10	21	45	42	22	7	8	4
4	177	4	7	13	64	36	28	16	4	5
5	118	8	3	5	27	27	25	9	6	8
6	44	1	-	3	12	14	8	5	1	-
7	11	1	-	2	2	1	2	1	1	1
8	3	-	-	-	-	-	-	1	1	1
9	-	-	-	-	-	-	-	-	-	-
10 eller flere ..	-	-	-	-	-	-	-	-	-	-

Tabell 16. Boliger etter husets byggeår og hustype/eieform/oppvarmingskilde. Bosatte og rom, etter husets byggeår. 3. november 1990

	I alt	Husets byggeår							
		-1900	1901-1920	1921-1940	1941-1945	1946-1960	1961-1970	1971-1980	1981-1990
Boliger i alt	1247	111	71	125	23	297	164	275	181
Hustype									
Frittliggende enebolig eller våningshus tilknyttet gårdsdrift	1162	110	67	117	23	271	145	261	168
Hus i kjede, rekkehus, terrassehus eller vertikaldelt tomannsbolig	27	-	1	-	-	2	15	6	3
Horisontaldelt tomannsbolig eller annet boligbygg med mindre enn 3 etasjer	28	1	2	4	-	10	3	4	4
Blokk, leiegård eller annet boligbygg med 3 etasjer eller mer	14	-	-	1	-	5	1	3	4
Forretningsbygg, pensjonat, aldershjem, militærforlegning eller annet bygg for felleshusholdning	16	-	1	3	-	9	-	1	2
Eie-/eieform									
Eies i alt	1004	85	60	103	17	238	129	220	152
Privat	968	85	58	101	15	227	123	212	147
Gjennom borettslag eller boligaksjeselskap	36	-	2	2	2	11	6	8	5
Leies i alt	243	26	11	22	6	59	35	55	29
Som tjenestebolig	40	2	4	1	2	8	7	13	3
For et avgrenset tidsrom	44	5	2	1	-	7	8	10	11
På andre vilkår	159	19	5	20	4	44	20	32	15
Oppvarmingskilde									
En kilde, i alt	279	24	19	29	5	65	39	57	41
Sentralvarme	14	-	2	-	-	2	4	4	2
Elektriske ovner, varmekabler ø.l.	97	5	6	6	-	25	12	23	20
Ovner for flytende brensel	43	4	1	2	2	11	5	12	6
Ovner for fast brensel	125	15	10	21	3	27	18	18	13
To eller flere kilder, i alt	968	87	52	96	18	232	125	218	140
Elektriske ovner og ovner for fast brensel	626	68	40	66	11	137	71	115	118
Elektriske ovner og ovner for flytende brensel	93	4	-	6	4	22	18	33	6
Ovner for fast og flytende brensel	34	2	3	6	1	12	4	5	1
Sentralvarme og én eller flere andre kilder	12	-	-	-	-	2	2	8	-
Andre kombinasjoner	203	13	9	18	2	59	30	57	15
Bosatte i alt	3217	234	138	267	40	579	423	925	611
Bosatte pr. bolig	2,6	2,1	1,9	2,1	1,7	1,9	2,6	3,4	3,4
Rom i alt	5402	478	308	500	80	1242	735	1247	812
Rom pr. bolig	4,3	4,3	4,3	4,0	3,5	4,2	4,5	4,5	4,5

Tabell 17. Boliger og bosatte. Sanitærutstyr, størrelse og tilgjengelighet. 3. november 1990

	I alt	Sanitærutstyr			
		Med WC		Uten WC	
		Med bad	Uten bad	Med bad	Uten bad
I alt	1247	1183	20	18	26
Tallet på rom på 6 m² eller mer					
(kjøkken, gang, bad o.l. er ikke medregnet)					
1 rom	67	57	2	1	7
Med kjøkken 6 m ² eller større	37	36	-	-	1
Med kjøkken mindre enn 6 m ²	22	19	1	-	2
Uten kjøkken	8	2	1	1	4
2 rom	110	97	4	2	7
Med kjøkken 6 m ² eller større	81	71	2	2	6
Med kjøkken mindre enn 6 m ²	28	25	2	-	1
Uten kjøkken	1	1	-	-	-
3 rom	175	162	4	4	5
4 rom	368	353	6	4	5
5 rom	260	254	3	2	1
6 rom	139	137	-	1	1
7 rom	67	65	-	2	-
8 rom	34	33	-	1	-
9 rom eller flere	27	25	1	1	-
Etasjeplassering. Høls					
Boliger med beboelsesrom i					
én etasje i alt	828	783	14	13	18
Kjelleretasje	38	32	3	-	3
Underetasje	70	67	-	2	1
1. etasje	649	619	10	8	12
2. etasje	65	60	-	3	2
3. etasje	6	5	1	-	-
4. etasje	-	-	-	-	-
I hus med heis	-	-	-	-	-
I hus uten heis	-	-	-	-	-
5. etasje eller høyere	-	-	-	-	-
I hus med heis	-	-	-	-	-
I hus uten heis	-	-	-	-	-
Boliger med beboelsesrom i					
flere etasjer i alt	419	400	6	5	8
1. etasje og underetasje/kjeller	109	109	-	-	-
1. og 2. etasje	266	248	5	5	8
1. og 2. etasje og underetasje/kjeller	37	36	1	-	-
1., 2. og 3. etasje	3	3	-	-	-
Andre etasjekombinasjoner	4	4	-	-	-
Bosatte i alt	3217	3094	32	44	47
Bosatte pr. bolig	2,6	2,6	1,6	2,4	1,8
Rom i alt	5402	5185	70	80	67
Rom pr. bolig	4,3	4,4	3,5	4,4	2,6

Tabell 18. Boliger etter standardindikatorer. Bosatte etter alder og standardindikatorer. 3. november 1990

	Boliger	Bosatte									
		I alt	0-19	20-29	30-39	40-49	50-59	60-69	70-79	80-89	90-
I alt	1247	3217	919	365	375	383	304	369	332	157	13
Hustype											
Frittliggende enebolig eller våningshus tilknyttet gårdsdrift ..	1162	3021	870	323	357	365	290	352	317	140	7
Småhus	55	145	40	29	14	17	12	12	10	7	4
Blokk, leiegård, forretningsbygg, bygg for felleshusholdning e.l.	30	51	9	13	4	1	2	5	5	10	2
Tallet på rom. Kjøkken											
1 - 2 rom	177	344	73	47	26	33	26	46	52	40	1
Med kjøkken	168	324	70	41	25	33	24	43	51	36	1
Uten kjøkken	9	20	3	6	1	-	2	3	1	4	-
3 - 4 rom	543	1279	338	125	159	140	108	153	178	72	6
5 rom eller flere	527	1594	508	193	190	210	170	170	102	45	6
Byggeår											
- 1900	111	234	44	18	24	13	23	33	52	24	3
1901 - 1960	516	1024	161	105	75	79	102	213	189	92	8
1961 - 1990	620	1959	714	242	276	291	179	123	91	41	2
Oppvarmingskilder											
Én kilde, i alt	279	687	174	89	59	78	80	88	78	38	3
Sentralvarme, elektriske ovner, varmekabler e.l.	111	279	77	40	31	40	26	27	21	14	3
Ovner for flytende brensel ...	43	102	30	10	9	8	10	18	11	6	-
Ovner for fast brensel	125	306	67	39	19	30	44	43	46	18	-
To eller flere kilder, i alt	968	2530	745	276	316	305	224	281	254	119	10
Elektriske ovner og ovner for fast brensel	626	1690	536	190	226	190	118	176	159	87	8
Elektriske ovner og ovner for flytende brensel	93	218	51	23	24	26	34	27	24	9	-
Ovner for fast og flytende brensel	34	66	9	9	7	5	10	10	10	5	1
Sentralvarme og én eller flere andre kilder	12	34	15	3	3	5	1	1	6	-	-
Andre kombinasjoner	203	522	134	51	56	79	61	67	55	18	1
Sanitærforhold											
Har både bad og WC	1183	3094	901	351	366	367	301	350	314	138	6
Har WC, men ikke bad	20	32	3	2	2	3	1	6	6	6	3
Har bad, men ikke WC	18	44	10	6	5	9	1	-	7	5	1
Har verken bad eller WC	26	47	5	6	2	4	1	13	5	8	3
Etasjeplassering. Heis											
Boliger med beboelsesrom i én etasje i alt	828	2067	572	229	223	257	188	231	236	119	12
1. etasje, kjelleretasje eller underetasje	757	1882	510	199	197	241	178	216	219	111	11
2. etasje eller høyere	71	185	62	30	26	16	10	15	17	8	1
I hus med heis	-	-	-	-	-	-	-	-	-	-	-
I hus uten heis	71	185	62	30	26	16	10	15	17	8	1
Boliger med beboelsesrom i flere etasjer	419	1150	347	136	152	126	116	138	96	38	1
Plan i boligen											
Boliger med kjøkken, bad, WC og minst ett beboelsesrom på ett plan	1135	2965	863	330	357	353	292	332	300	132	6
Ele-/teleform											
Eies i alt	1004	2685	774	269	314	334	275	319	278	115	7
Privat	968	2594	748	259	303	319	266	313	267	113	6
Gjennom borettslag e.l.	36	91	26	10	11	15	9	6	11	2	1
Leies	243	532	145	96	61	49	29	50	54	42	6
Tallet på bosatte											
1	399	399	5	25	31	22	45	77	105	81	8
2	330	660	21	30	25	56	80	203	187	55	3
3	165	495	105	95	57	66	83	53	26	10	-
4	177	708	286	104	131	104	53	22	6	1	1
5	118	590	303	73	92	88	20	6	1	6	1
6 eller flere	58	365	199	38	39	47	23	8	7	4	-

Tabell 19. Husholdninger, familier og personer, etter type husholdning¹. Husholdninger etter type husholdning¹ og tallet på familier i husholdningen/yrkesaktivitet i husholdningen/eieform/tallet på rom i boligen og kjøkken. 3.november 1990

	I alt	En- person- hus- hold- ninger	Flerpersonhusholdninger uten barn			Flerpersonhusholdninger med barn			
			I alt	2 per- soner	3 per- soner eller flere	I alt	1 barn	2 barn	3 barn eller flere
Personer i alt	3217	399	1080	632	448	1738	500	627	611
Familier i alt	1426	399	514	357	157	513	182	189	142
Husholdninger i alt	1247	399	447	316	131	401	141	148	112
Tallet på familier i husholdningen									
1 familie	1080	399	384	275	109	297	101	110	86
2 familier	158	-	61	41	20	97	39	35	23
3 familier	7	-	1	-	1	6	1	3	2
4 familier eller flere	2	-	1	-	1	1	-	-	1
Yrkesaktivitet. Tallet på yrkesaktive i uka									
Husholdning uten yrkesaktive	577	309	227	197	30	41	12	16	13
Husholdning med 1 yrkesaktiv	343	90	127	84	43	126	47	45	34
Heltid ²	265	74	95	56	39	96	37	35	24
Deltid	78	16	32	28	4	30	10	10	10
Husholdning med 2 yrkesaktive	271	-	71	35	36	200	63	76	61
Begge på heltid	141	-	41	17	24	100	27	41	32
En på heltid	117	-	21	12	9	96	32	35	29
Ingen på heltid	13	-	9	6	3	4	4	-	-
Husholdning med 3 yrkesaktive	49	-	17	-	17	32	18	10	4
Alle på heltid	16	-	5	-	5	11	8	2	1
To på heltid	25	-	10	-	10	15	6	7	2
En på heltid	8	-	2	-	2	6	4	1	1
Ingen på heltid	-	-	-	-	-	-	-	-	-
Husholdning med 4 yrkesaktive og over	7	-	5	-	5	2	1	1	-
Eie-/leieform									
Eies i alt	1004	290	386	271	115	328	108	122	98
Privat	968	277	375	263	112	316	104	116	96
Gjennom borettslag e.l.	36	13	11	8	3	12	4	6	2
Leies i alt	243	109	61	45	16	73	33	26	14
Som tjenestebolig	40	21	8	8	-	11	8	3	-
For et avgrenset tidsrom	44	19	7	2	5	18	6	7	5
På andre vilkår	159	69	46	35	11	44	19	16	9
Tallet på rom. Kjøkken									
1 rom	67	31	19	15	4	17	8	3	6
Med kjøkken 6 m ² eller større ...	37	14	13	11	2	10	4	-	6
Med kjøkken mindre enn 6 m ² ..	22	14	3	3	-	5	3	2	-
Uten kjøkken	8	3	3	1	2	2	1	1	-
2 rom	110	59	33	27	6	18	11	7	-
Med kjøkken 6 m ² eller større ...	81	38	30	25	5	13	7	6	-
Med kjøkken mindre enn 6 m ² ..	28	20	3	2	1	5	4	1	-
Uten kjøkken	1	1	-	-	-	-	-	-	-
3 rom	175	83	55	44	11	37	13	15	9
4 rom	368	120	136	96	40	112	36	49	27
5 rom	260	65	109	73	36	86	31	31	24
6 rom	139	23	44	31	13	72	25	22	25
7 rom	67	8	29	19	10	30	9	12	9
8 rom	34	7	13	6	7	14	4	4	6
9 rom eller flere	27	3	9	5	4	15	4	5	6

¹ I denne tabellen er barn (ugifte hjemmeboende) 18 år og over holdt utenfor ved grupperingen av husholdninger etter type. Husholdninger som har barn bare i alderen 18 år og over, er derfor regnet som flerpersonhusholdninger uten barn. ² Heltid er *samt* avtalt/vanlig arbeidstid på 30 timer eller mer i uka (alle arbeidsforhold).

Tabell 20. Husholdninger, familier og personer, etter husholdningsstørrelse/type husholdning. Absolutte tall og prosent. 3. november 1990

	Absolutte tall			Prosent		
	Personer	Familier	Husholdninger	Personer	Familier	Husholdninger
I alt	3217	1426	1247	100,0	100,0	100,0
Husholdningsstørrelse						
1 person	399	399	399	12,4	28,0	32,0
2 personer	660	372	330	20,5	26,1	26,5
3 personer	495	203	165	15,4	14,2	13,2
4 personer	708	213	177	22,0	14,9	14,2
5 personer eller flere	955	239	176	29,7	16,8	14,1
Husholdningstype						
Énpersonhusholdninger	399	399	399	12,4	28,0	32,0
Alder						
- 24	12	12	12	0,4	0,8	1,0
25 - 34	32	32	32	1,0	2,2	2,6
35 - 44	28	28	28	0,9	2,0	2,2
45 - 69	133	133	133	4,1	9,3	10,7
70 - 79	105	105	105	3,3	7,4	8,4
80 - 84	55	55	55	1,7	3,9	4,4
85 - 89	26	26	26	0,8	1,8	2,1
90 -	8	8	8	0,2	0,6	0,6
Flerpersonhusholdninger uten barn ¹	1080	514	447	33,6	36,0	35,8
Alder eldste person						
- 24	4	4	2	0,1	0,3	0,2
25 - 34	12	10	6	0,4	0,7	0,5
35 - 44	42	27	18	1,3	1,9	1,4
45 - 69	580	248	225	18,0	17,4	18,0
70 - 79	309	155	140	9,6	10,9	11,2
80 - 84	93	49	39	2,9	3,4	3,1
85 - 89	25	13	12	0,8	0,9	1,0
90 -	15	8	5	0,5	0,6	0,4
Flerpersonhusholdninger med barn ¹	1738	513	401	54,0	36,0	32,2
Alder yngste barn						
0 - 6	873	276	194	27,1	19,4	15,6
7 - 15	698	189	165	21,7	13,3	13,2
16 - 17	167	48	42	5,2	3,4	3,4
Tallet på barn i husholdningen						
1 barn	500	182	141	15,5	12,8	11,3
2 barn	627	189	148	19,5	13,3	11,9
3 barn	429	103	83	13,3	7,2	6,7
4 barn eller flere	182	39	29	5,7	2,7	2,3

¹ I denne tabellen er barn (ugifte hjemmeboende) 18 år og over holdt utenfor ved grupperingen av husholdninger etter type. Husholdninger som har barn bare i alderen 18 år og over, er derfor regnet som flerpersonhusholdninger uten barn.

Tabell 21. Husholdninger etter type husholdning¹ og disponering av personbil/avfallssortering.
 3. november 1990

	I alt	Hushold- ninger med barn	Husholdninger uten barn					
			I alt	Alder eldste person				
				-24	25-44	45-69	70-79	80-
I alt	1247	401	846	14	84	358	245	145
Disponering av personbil								
1 bil	672	278	394	8	54	202	95	35
2 biler	156	91	65	1	10	40	10	4
3 biler eller flere	15	8	7	-	1	5	-	1
Husholdningen disponerer ikke bil ...	404	24	380	5	19	111	140	105
Avfallssortering (kildesortering)								
Husholdningen sorterer avfall, i alt ...	316	127	189	2	22	91	53	21
Papir ²	66	22	44	-	4	17	19	4
Glass ²	40	12	28	-	4	10	12	2
Batterier ²	243	118	125	2	15	62	33	13
Maling, lakk, olje e.l. ²	54	28	26	-	2	19	5	-
Annet avfall ²	77	18	59	1	7	27	16	8
Husholdningen sorterer ikke avfall ...	931	274	657	12	62	267	192	124

¹ I denne tabellen er barn (ugifte hjemmeboende) 18 år og over holdt utenfor ved grupperingen av husholdninger etter type. Husholdninger som har barn bare i alderen 18 år og over, er derfor regnet som husholdninger uten barn. ² Noen husholdninger sorterer flere typer avfall. Derfor blir summen av husholdninger etter avfallstype større enn tallet på husholdninger som sorterer avfall i alt.

 Tabell 22. Familier i privathusholdninger etter familietype. Personer etter alder og familietype.
 3. november 1990

Alder	I alt	Enslig	Ektepar uten ugifte barn	Ektepar med ugifte barn	Mor med barn	Far med barn
Familier						
I alt	1426	596	251	393	167	19
Personer						
I alt	3217	596	502	1618	456	45
0 - 4	199	4	-	98	94	3
5 - 9	220	3	-	162	51	4
10 - 14	237	6	-	182	44	5
15 - 19	263	13	-	210	36	4
20 - 24	192	23	-	122	42	5
25 - 29	173	45	6	79	39	4
30 - 34	164	29	4	98	32	1
35 - 39	211	42	4	139	22	4
40 - 44	215	27	5	161	20	2
45 - 49	168	20	16	109	19	4
50 - 54	156	26	22	95	11	2
55 - 59	148	35	42	61	8	2
60 - 64	171	37	84	41	7	2
65 - 69	198	56	108	27	7	-
70 - 74	177	59	93	18	6	1
75 - 79	155	61	75	9	10	-
80 - 84	115	72	30	6	7	-
85 - 89	42	28	11	1	-	2
90 -	13	10	2	-	1	-

Tabell 23. Hovedtall for par og personer i par. 3. november 1990

	I alt	Gifte			Samboende		
		I alt	Uten barn ¹	Med barn ¹	I alt	Uten barn ¹	Med barn ¹
Par							
I alt							
Tallet på barn i husholdningen¹							
0							
1							
2							
3							
4							
5 og over							
Parets yrkesaktivitet i uka							
27. oktober - 2. november 1990							
Ingen yrkesaktiv							
En yrkesaktiv							
Begge yrkesaktive							
Personer							
I alt							
Alder							
0 - 19							
20 - 29							
30 - 39							
40 - 49							
50 - 59							
60 - 69							
70 -							
Høyeste utdanning							
Barne- og ungdomsskolenivå							
Gymnasnivå							
Universitets- og høyskolenivå							
Uoppgitt, ingen utdanning eller utdanning på førskolenivå							

Tallene i denne tabellen er ikke ferdige. Tabellen vil bli utarbeidet seinere, og kan fås ved å vende seg til Statistisk sentralbyrå, Folketellingskontoret.

¹ I denne tabellen er barn (ugifte hjemmeboende) 18 år og over holdt utenfor ved grupperingen av par. Par som har barn bare i alderen 18 år og over, er derfor regnet som par uten barn.

Tabell 24. Barn 0-17 år etter alder, familietype og mors/fars yrkesaktivitet i uka 27. oktober - 2. november 1990

Alder	I alt	Ektepar med barn			Mor med barn		Far med barn	
		Ingen av foreldrene yrkesaktive	En av foreldrene yrkesaktiv	Begge foreldrene yrkesaktive	Mor ikke yrkesaktiv	Mor yrkesaktiv	Far ikke yrkesaktiv	Far yrkesaktiv
I alt ¹	796	44	171	354	88	124	2	13
0	36	1	3	9	10	13	-	-
1	38	-	5	15	11	7	-	-
2	40	4	9	8	7	12	-	-
3	44	-	6	13	9	15	1	-
4	37	2	6	17	2	8	1	1
5	43	1	9	24	3	5	-	1
6	38	3	11	17	5	2	-	-
7	45	2	9	22	6	6	-	-
8	42	1	8	23	3	7	-	-
9	49	4	7	21	10	4	-	3
10	62	2	21	28	3	7	-	1
11	32	2	7	14	3	5	-	1
12	45	2	12	19	5	5	-	2
13	48	4	11	22	3	7	-	1
14	44	6	10	22	1	5	-	-
15	56	2	16	31	2	3	-	2
16	47	2	8	25	2	9	-	1
17	50	6	13	24	3	4	-	-

¹ Barn 0-17 år i alt er ikke det samme som personer 0-17 år i alt. Se tekstdelen, pkt. 4.1.

Tabell 25. Personer 67 år og over. Alder, tallet på personer i husholdningen, husholdningstype og indikatorer for boligstandard. 3. november 1990

	I alt	67 - 69 år		70 - 79 år		80 - 89 år		90 år og over	
		Bor alene	Bor med flere	Bor alene	Bor med flere	Bor alene	Bor med flere	Bor alene	Bor med flere
I alt	673	30	92	105	235	81	103	8	19
I felleshusholdning	50	-	1	-	8	-	27	-	14
I privathusholdning i alt	623	30	91	105	227	81	76	8	5
Hustype									
Frittliggende enebolig eller våningshus tilknyttet gårdsdrift	580	28	88	101	216	73	67	4	3
Småhus	25	2	2	2	8	1	6	2	2
Blokk, leiegård, forretningsbygg, bygg for felleshusholdning e.l.	18	-	1	2	3	7	3	2	-
Tallet på rom. Kjøkken									
1 - 2 rom	111	4	14	17	35	24	16	1	-
Med kjøkken	105	4	13	17	34	22	14	1	-
Uten kjøkken	6	-	1	-	1	2	2	-	-
3 - 4 rom	298	15	27	61	117	40	32	4	2
5 rom eller flere	214	11	50	27	75	17	28	3	3
Byggeår									
- 1900	87	1	7	15	37	13	11	2	1
1901 - 1960	372	19	64	68	121	50	42	5	3
1961 - 1990	164	10	20	22	69	18	23	1	1
Oppvarmingskilder									
En kilde, i alt	148	6	23	19	59	24	14	2	1
Sentralvarme, elektriske ovner, varmekabler e.l.	45	2	5	6	15	10	4	2	1
Ovner for flytende brensel	25	2	6	4	7	5	1	-	-
Ovner for fast brensel	78	2	12	9	37	9	9	-	-
To eller flere kilder, i alt	475	24	68	86	168	57	62	6	4
Sentralvarme og én eller flere andre kilder	6	-	-	3	3	-	-	-	-
Andre kombinasjoner	469	24	68	83	165	57	62	6	4
Sanitærforhold									
Har både bad og WC	573	29	86	97	217	71	67	4	2
Har WC, men ikke bad	18	1	2	2	4	3	3	2	1
Har bad, men ikke WC	13	-	-	4	3	-	5	-	1
Har verken bad eller WC	19	-	3	2	3	7	1	2	1
Etasjeplassering. Heis									
Boliger med beboelsesrom i én etasje i alt	442	22	53	68	168	60	59	8	4
1. etasje, kjelleretasje eller underetasje	412	22	49	61	158	56	55	7	4
2. etasje eller høyere	30	-	4	7	10	4	4	1	-
I hus med heis	-	-	-	-	-	-	-	-	-
I hus uten heis	30	-	4	7	10	4	4	1	-
Boliger med beboelsesrom i flere etasjer	181	8	38	37	59	21	17	-	1
Plan i boligen									
Boliger med kjøkken, bad, WC og minst ett beboelsesrom på ett plan ..	543	28	77	91	209	70	62	4	2
Eie-/leieform									
Eies i alt	509	28	81	87	191	51	64	2	5
Privat	492	27	79	85	182	50	63	1	5
Gjennom borettslag e.l.	17	1	2	2	9	1	1	1	-
Leies	114	2	10	18	36	30	12	6	-

Tabell 26. Folkemengde etter alder, kjønn og type bostedsstrøk/grunnkrets. 3. november 1990

	I alt	Alder										
		0-6	7-15	16-19	20-24	25-29	30-49	50-59	60-66	67-69	70-79	80-
Kommunen	3270	281	433	205	192	173	758	305	250	122	340	211
Menn	1629	137	227	101	113	96	395	170	109	48	154	79
Kvinner	1641	144	206	104	79	77	363	135	141	74	186	132
Type bostedsstrøk og kjønn												
Tettbygde strøk	-	-	-	-	-	-	-	-	-	-	-	-
Menn	-	-	-	-	-	-	-	-	-	-	-	-
Kvinner	-	-	-	-	-	-	-	-	-	-	-	-
Spredtbygde strøk	3249	280	430	205	191	170	756	303	249	121	337	207
Menn	1619	136	226	101	112	94	394	169	109	48	152	78
Kvinner	1630	144	204	104	79	76	362	134	140	73	185	129
Uoppgitt	21	1	3	-	1	3	2	2	1	1	3	4
Grunnkrets og kjønn												
01 Steigen	1319	141	176	84	68	79	294	106	109	37	140	85
Menn	661	70	90	43	39	45	152	60	46	17	68	31
Kvinner	658	71	86	41	29	34	142	46	63	20	72	54
0101 Stensland/Skramstad/ Straumfjor	151	8	25	6	5	6	35	13	17	3	27	6
Menn	74	3	10	3	2	4	17	10	7	2	14	2
Kvinner	77	5	15	3	3	2	18	3	10	1	13	4
0102 Nyvoll/Fure	71	6	10	9	5	3	21	2	8	3	3	1
Menn	37	2	6	6	3	2	10	2	3	1	2	-
Kvinner	34	4	4	3	2	1	11	-	5	2	1	1
0103 Vinsnes/Skånland	257	31	31	16	14	28	45	33	12	3	23	21
Menn	131	18	11	7	9	16	23	17	8	1	9	12
Kvinner	126	13	20	9	5	12	22	16	4	2	14	9
0104 Liland/Holkestad	92	15	12	3	3	7	18	7	4	6	16	1
Menn	45	8	8	1	1	2	10	4	-	2	8	1
Kvinner	47	7	4	2	2	5	8	3	4	4	8	-
0105 Steigen	56	5	8	5	4	3	13	6	4	2	4	2
Menn	28	2	3	4	2	2	6	3	2	1	3	-
Kvinner	28	3	5	1	2	1	7	3	2	1	1	2
0106 Korsaksel/Mølleskog	240	21	28	19	18	12	60	13	24	8	14	23
Menn	114	9	18	5	11	7	33	7	8	5	7	4
Kvinner	126	12	10	14	7	5	27	6	16	3	7	19
0107 Myklebostad/Haug	205	30	28	11	10	13	50	12	18	7	17	9
Menn	108	19	15	6	7	7	28	5	8	3	8	2
Kvinner	97	11	13	5	3	6	22	7	10	4	9	7
0108 Hammer/Røtnes	95	6	14	5	4	4	20	10	4	3	16	9
Menn	46	2	7	3	3	2	10	6	1	1	9	2
Kvinner	49	4	7	2	1	2	10	4	3	2	7	7
0109 Lillesæter	47	6	6	3	1	1	8	2	8	-	7	5
Menn	25	3	3	3	-	1	3	2	4	-	3	3
Kvinner	22	3	3	-	1	-	5	-	4	-	4	2
0110 Bø	105	13	14	7	4	2	24	8	10	2	13	8
Menn	53	4	9	5	1	2	12	4	5	1	5	5
Kvinner	52	9	5	2	3	-	12	4	5	1	8	3
02 Nordfold/Leiranger	1930	139	254	121	123	91	462	197	140	84	197	122
Menn	958	66	136	58	73	49	242	109	63	31	84	47
Kvinner	972	73	118	63	50	42	220	88	77	53	113	75
0201 Bjørsvik/Hopen	2	-	-	-	-	-	-	-	2	-	-	-
Menn	2	-	-	-	-	-	-	-	2	-	-	-
0202 Vinkfjord	14	1	-	-	-	2	-	3	1	-	5	2
Menn	10	1	-	-	-	1	-	3	1	-	2	2
Kvinner	4	-	-	-	-	1	-	-	-	-	3	-
0203 Stamsvik	142	6	18	8	7	4	37	15	13	8	14	12
Menn	77	4	10	4	4	3	20	9	8	3	5	7
Kvinner	65	2	8	4	3	1	17	6	5	5	9	5
0204 Helnessund	332	28	48	26	32	22	70	34	23	12	23	14
Menn	172	14	23	12	20	12	33	21	11	6	13	7
Kvinner	160	14	25	14	12	10	37	13	12	6	10	7
0205 Hustoft	199	13	30	13	10	8	50	17	12	6	34	6
Menn	98	3	19	5	7	4	30	8	4	2	15	1
Kvinner	101	10	11	8	3	4	20	9	8	4	19	5
0206 Nordskot	143	3	11	5	10	4	32	19	17	15	22	5
Menn	69	1	6	4	7	2	19	9	7	4	7	3
Kvinner	74	2	5	1	3	2	13	10	10	11	15	2
0207 Saurfjord	122	11	17	6	13	11	26	11	9	6	8	4
Menn	57	6	8	2	6	6	14	6	1	3	3	2
Kvinner	65	5	9	4	7	5	12	5	8	3	5	2

Tabell 26 (forts.). Folkemengde etter alder, kjønn og type bostedsstrøk/grunnkrets. 3. november 1990

	I alt	Alder										
		-6	7-15	16-19	20-24	25-29	30-49	50-59	60-66	67-69	70-79	80-
Grunnkrets og kjønn (forts.)												
0208 Leinesfjord	293	30	42	24	24	9	93	26	17	8	10	10
Menn	144	14	23	13	13	3	48	13	10	3	3	1
Kvinner	149	16	19	11	11	6	45	13	7	5	7	9
0209 Åsjord	88	4	14	5	5	5	24	8	6	1	12	4
Menn	43	2	8	4	-	4	11	5	3	-	3	3
Kvinner	45	2	6	1	5	1	13	3	3	1	9	1
0210 Breivik	97	6	10	6	3	3	24	13	10	5	11	6
Menn	55	3	8	2	1	2	15	8	4	1	8	3
Kvinner	42	3	2	4	2	1	9	5	6	4	3	3
0211 Marhaug	91	9	13	8	2	4	21	10	5	2	10	7
Menn	45	6	7	4	2	1	11	5	3	-	3	3
Kvinner	46	3	6	4	-	3	10	5	2	2	7	4
0212 Nordfold	332	24	41	17	13	15	71	31	20	18	36	46
Menn	152	9	22	8	9	10	32	17	7	7	17	14
Kvinner	180	15	19	9	4	5	39	14	13	11	19	32
0213 Lakså	75	4	10	3	4	4	14	10	5	3	12	6
Menn	34	3	2	-	4	1	9	5	2	2	5	1
Kvinner	41	1	8	3	-	3	5	5	3	1	7	5
Uoppgitt	21	1	3	-	1	3	2	2	1	1	3	4

Tabell 27. Yrkesaktive 16 år og over, etter næring, kjønn og type bostedsstrøk/grunnkrets. 3. november 1989 - 2. november 1990

	I alt	Jord- bruk, skog- bruk, fiske og fangst	Oljeut- vinning og berg- verks- drift	Industri	Kraft- og vann- for- syning	Bygge- og anleggs- virksom- het	Vare- handel, hotell- og restau- rant- virk- somhet	Transport, lagring, post- og telekom- munika- sjoner	Bank, finans- og forsikrings- virksomhet, eiendoms- drift og forretnings- messig tjeneste- yting	Offent- lig, sosial og privat tjeneste- yting
Kommunen	1359	406	5	109	14	99	126	135	29	436
Menn	793	313	4	79	11	91	48	94	12	141
Kvinner	566	93	1	30	3	8	78	41	17	295
Type bostedsstrøk og kjønn										
Tettbygde strøk	-	-	-	-	-	-	-	-	-	-
Menn	-	-	-	-	-	-	-	-	-	-
Kvinner	-	-	-	-	-	-	-	-	-	-
Spredtbygde strøk	1352	403	5	109	14	98	126	134	28	435
Menn	787	310	4	79	11	90	48	93	11	141
Kvinner	565	93	1	30	3	8	78	41	17	294
Uoppgitt	7	3	-	-	-	1	-	1	1	1
Grunnkrets og kjønn										
01 Steigen	552	236	1	25	9	38	35	52	11	145
Menn	319	169	-	20	6	34	18	32	4	36
Kvinner	233	67	1	5	3	4	17	20	7	109
0101 Stensland/Skramstad/ Straumfjør	57	40	-	1	-	2	1	3	1	9
Menn	36	28	-	1	-	2	-	1	-	4
Kvinner	21	12	-	-	-	-	1	2	1	5
0102 Nyvoll/Fure	36	16	-	-	-	4	3	1	2	10
Menn	21	12	-	-	-	3	1	-	1	4
Kvinner	15	4	-	-	-	1	2	1	1	6
0103 Vinsnes/Skånland	115	30	-	16	6	9	6	10	2	36
Menn	65	21	-	13	4	8	1	6	1	11
Kvinner	50	9	-	3	2	1	5	4	1	25
0104 Liland/Holkestad	36	21	-	1	1	2	3	2	-	6
Menn	17	13	-	-	-	1	2	-	-	1
Kvinner	19	8	-	1	1	1	1	2	-	5
0105 Steigen	22	13	-	-	-	-	-	-	-	9
Menn	13	12	-	-	-	-	-	-	-	1
Kvinner	9	1	-	-	-	-	-	-	-	8
0106 Korsaksel/Mølleskog ..	97	24	-	3	2	7	10	19	4	28
Menn	55	19	-	2	2	6	7	13	1	5
Kvinner	42	5	-	1	-	1	3	6	3	23
0107 Myklebostad/Haug	94	38	-	3	-	8	8	11	-	26
Menn	55	24	-	3	-	8	4	9	-	7
Kvinner	39	14	-	-	-	-	4	2	-	19
0108 Hammer/Røtnes	35	14	-	1	-	3	4	2	1	10
Menn	21	12	-	1	-	3	3	1	1	-
Kvinner	14	2	-	-	-	-	1	1	-	10
0109 Lillesæter	19	12	1	-	-	2	-	-	-	4
Menn	12	9	-	-	-	2	-	-	-	1
Kvinner	7	3	1	-	-	-	-	-	-	3
0110 Bø	41	28	-	-	-	1	-	4	1	7
Menn	24	19	-	-	-	1	-	2	-	2
Kvinner	17	9	-	-	-	-	-	2	1	5
02 Nordfold/Leiranger	800	167	4	84	5	60	91	82	17	290
Menn	468	141	4	59	5	56	30	61	7	105
Kvinner	332	26	-	25	-	4	61	21	10	185
0202 Vinkfjord	6	4	-	-	-	-	-	1	-	1
Menn	5	4	-	-	-	-	-	1	-	-
Kvinner	1	-	-	-	-	-	-	-	-	1
0203 Stamsvik	53	18	-	2	-	2	10	6	1	14
Menn	30	13	-	2	-	2	3	4	1	5
Kvinner	23	5	-	-	-	-	7	2	-	9
0204 Helnessund	152	34	-	34	-	8	15	15	3	43
Menn	93	30	-	19	-	7	4	13	-	20
Kvinner	59	4	-	15	-	1	11	2	3	23
0205 Hustoft	76	20	1	12	-	7	6	8	2	20
Menn	49	19	1	7	-	6	1	7	1	7
Kvinner	27	1	-	5	-	1	5	1	1	13

Tabell 27 (forts.). Yrkesaktive 16 år og over i året, etter næring, kjønn og type bostedsstrøk/grunnkrets.
3. november 1990

	I alt	Jord- bruk, skog- bruk, fiske og fangst	Oljeut- vinning og berg- verks- drift	Industri	Kraft- og vann- for- syning	Bygge- og anleggs- virksom- het	Vare- handel, hotell- og restau- rant- virk- somhet	Transport, lagring, post- og telekom- munika- sjoner	Bank-, finans- og forsikrings- virksomhet, eiendoms- drift og forretnings- messig tjeneste- yting	Offent- lig, sosial og privat tjeneste- yting
Grunnkrets og kjønn (forts.)										
0206 Nordskot	55	22	-	4	-	1	3	8	1	16
Menn	34	19	-	3	-	1	2	4	-	5
Kvinner	21	3	-	1	-	-	1	4	1	11
0207 Saurfjord	58	15	1	6	3	6	6	4	1	16
Menn	32	10	1	3	3	6	1	4	-	4
Kvinner	26	5	-	3	-	-	5	-	1	12
0208 Leinesfjord	143	20	1	6	2	10	28	11	6	59
Menn	79	15	1	6	2	9	9	8	3	26
Kvinner	64	5	-	-	-	1	19	3	3	33
0209 Åsjord	33	3	-	7	-	6	2	1	-	14
Menn	20	3	-	7	-	5	-	1	-	4
Kvinner	13	-	-	-	-	1	2	-	-	10
0210 Breivik	34	6	-	2	-	8	3	3	1	11
Menn	20	5	-	1	-	8	-	2	1	3
Kvinner	14	1	-	1	-	-	3	1	-	8
0211 Marhaug	32	6	-	4	-	3	2	6	-	11
Menn	20	4	-	4	-	3	1	5	-	3
Kvinner	12	2	-	-	-	-	1	1	-	8
0212 Nordfold	126	14	1	4	-	4	15	16	1	71
Menn	67	14	1	4	-	4	8	9	1	26
Kvinner	59	-	-	-	-	-	7	7	-	45
0213 Lakså	32	5	-	3	-	5	1	3	1	14
Menn	19	5	-	3	-	5	1	3	-	2
Kvinner	13	-	-	-	-	-	-	-	1	12
Uoppgitt	7	3	-	-	-	1	-	1	1	1

Tabell 28. Privathusholdninger. Utvalgte kjennetegn for boligstandard, og disponering av personbil. Bostedsstrøk/grunnkrets. 3. november 1990

	Alle privat- hushold- ninger	Boligen har både bad og WC	Kjøkken 6 m ² og over	Boligen bygget etter 1960	Hushold- ningen eier boligen	Hushold- ningen dispo- nerer bil	Bolig- rommene er på ett plan	Boligen ligger i 2. et. eller høyere og huset har ikke heis
Kommunen	1247	1183	1137	620	1004	843	1135	73
Type bostedsstrøk								
Tettbygde strøk	-	-	-	-	-	-	-	-
Spredtbygde strøk	1236	1172	1126	617	999	837	1125	73
Uoppgitt	11	11	11	3	5	6	10	-
Grunnkrets								
01 Steigen	481	451	443	230	370	332	430	31
0101 Stensland/Skramstad/ Straumfjør	55	51	46	23	47	32	50	6
0102 Nyvoll/Fure	25	23	23	14	17	20	23	1
0103 Vinsnes/Skånland	93	88	87	55	67	67	82	5
0104 Liland/Holkestad	34	33	31	16	26	24	33	-
0105 Steigen	19	18	18	9	16	16	18	1
0106 Korsaksel/Mølleskog	85	82	79	42	65	56	81	7
0107 Myklebostad/Haug	71	67	66	33	56	57	60	4
0108 Hammer/Røtnes	42	38	39	18	33	25	35	2
0109 Lillesæter	21	19	20	8	17	14	18	3
0110 Bø	36	32	34	12	26	21	30	2
02 Nordfold/Leiranger	755	721	683	387	629	505	695	42
0201 Bjørsvik/Hopen	2	1	2	-	1	-	1	-
0202 Vinkfjord	7	5	6	1	7	1	5	-
0203 Stamsvik	61	58	59	32	52	30	58	1
0204 Helnessund	113	109	107	64	93	85	104	13
0205 Hustoft	79	75	70	29	68	51	71	4
0206 Nordskot	70	69	65	35	59	38	67	6
0207 Saurfjord	45	44	40	23	40	34	42	1
0208 Leinesfjord	105	102	93	73	81	89	98	4
0209 Åsjord	36	31	35	15	34	26	31	-
0210 Breivik	41	40	37	17	35	24	39	3
0211 Marhaug	34	33	31	17	31	25	33	2
0212 Nordfold	130	123	109	69	99	82	115	7
0213 Lakså	32	31	29	12	29	20	31	1
Uoppgitt	11	11	11	3	5	6	10	-

1848 STEIGEN

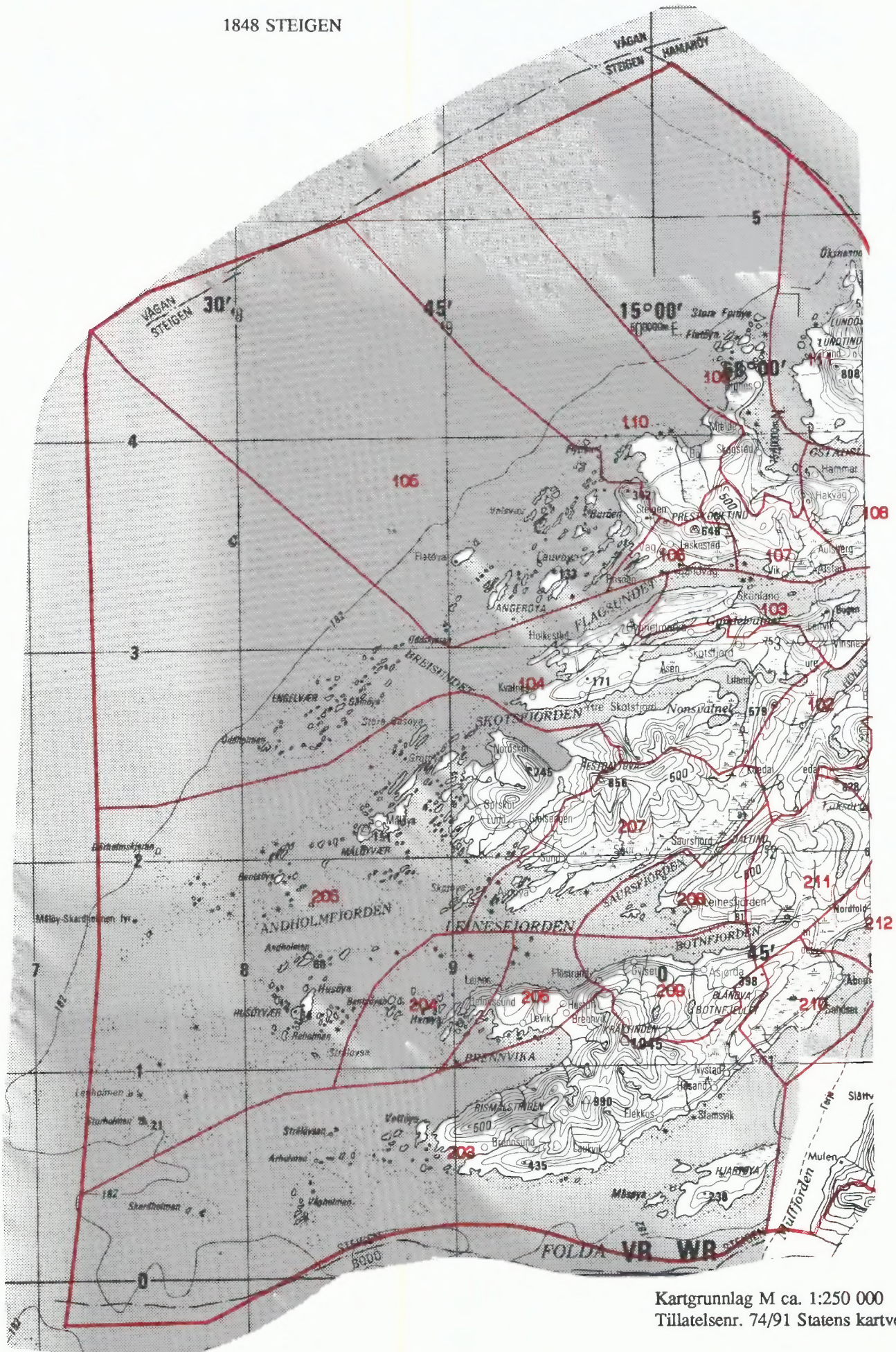

Kartgrunnlag M ca. 1:250 000
Tillatelsenr. 74/91 Statens kartverk

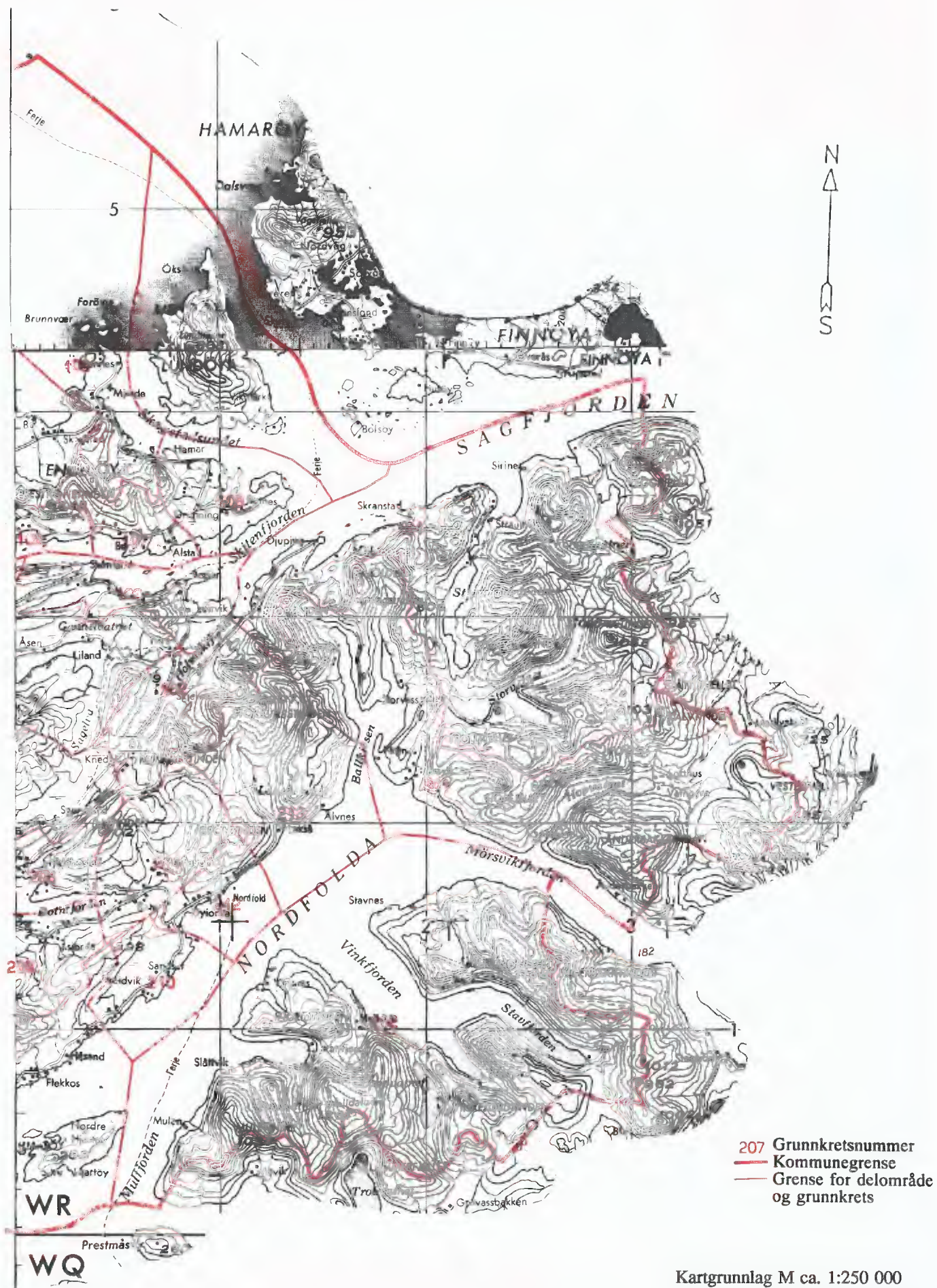



FoB 90
Folke- og
boligtelling 1990
gjennomføres av
Statistisk sentralbyrå

Oppgavene er undergitt taushetsplikt.
De vil bare bli brukt til å utarbeide statistikk
og vil bli oppbevart på en betryggende måte.

VIKTIG:
Bruk helst
blyant eller
blå/svart kulepenn

Slik:

Ikke slik:



1 Hvem bor du sammen med i leiligheten?
Rettleidingen beskriver hva vi mener med
en leilighet. Sett flere kryss hvis nødvendig.

- | | |
|---------------------------------------|---|
| <input type="checkbox"/> Ingen | <input type="checkbox"/> Søsken |
| <input type="checkbox"/> Ektefelle | <input type="checkbox"/> Svigerforeldre,
svigerinne,
svoger,
svigerbarn,
tante, onkel,
niese, nevø |
| <input type="checkbox"/> Samboer | <input type="checkbox"/> Besteforeldre,
barnebarn |
| <input type="checkbox"/> Datter, sønn | <input type="checkbox"/> Andre personer |
| <input type="checkbox"/> Mor, far | |

2 Hadde du inntektsgivende arbeid i minst 100 timer i året fra 3. nov. 1989 til 2. nov. 1990?

Arbeid som ulønnet familiemedlem i
familiebedrift regnes også som inntekts-
givende arbeid (f.eks. butikk, gårdsbruk).

- Ja Nei

! Svarte du nei her, skal du ikke
fylle ut resten av denne siden.

3 Hvor mange måneder hadde du heltids- og/eller deltidsarbeid i året fra 3. nov. 1989 til 2. nov. 1990?
Se rettleidingen.

Heltid: måneder

Deltid: måneder

**4 Oppgi navn og adresse på det arbeids-
stedet (bedriften) der du hadde inntekts-
givende arbeid lengst tid i året fra
3. nov. 1989 til 2. nov. 1990.**

Med bedrift menes fabrikk, butikk,
gårdsbruk, ligningskontor e.l.

Navn:

Gate/vei:

Poststed:

**5 Beskriv virksomheten på dette arbeids-
stedet så nøyaktig som mulig.**

Skriv f.eks. produksjon av møbler, salg
av biler, bokhandel, jordbruk, utleie av
maskiner, arkitektvirksomhet e.l.

Virksomhet:

**6 Hvilket yrke (tittel) hadde du på dette
arbeidsstedet?**

Skriv f.eks. hjemmehjelp, rørlegger, frisør,
sykepleier, rengjøringshjelp, kokk, plate-
arbeider, salgskonsulent, førskolelærer e.l.

Yrke:

**7 På hvilken måte er/var du knyttet til
arbeidsstedet du oppgav i spørsmål 4?**

- Som fast eller midlertidig ansatt
- Som selvstendig næringsdrivende (eier)
- Som familiemedlem uten fast lønn
i familiebedrift

**8 Hadde du inntektsgivende arbeid i uken
27. okt. - 2. nov. 1990?**

Se rettleidingen.

- Ja Nei

! Svarte du nei her, skal du ikke
fylle ut resten av denne siden.

**9 Hva er din vanlige/avtalte
ukentlige arbeidstid?**

- 1-9 timer 30-34 timer
- 10-19 timer 35-39 timer
- 20-29 timer 40 timer eller
mer

**10 Hvor mange timer inntektsgivende arbeid
utførte du i uken 27. okt. - 2. nov.?**

- 1-9 timer 35-39 timer
- 10-19 timer 40 timer eller
mer
- 20-29 timer Ingen, jeg
arbeidet ikke
denne uken
- 30-34 timer

! Arbeidet du ikke denne uken, skal du
ikke fylle ut resten av denne siden.

**11 Hvor møtte du på arbeid i uken
27. okt. - 2. nov.?** Se rettleidingen.

Jeg møtte fast på samme arbeidssted/
adresse som jeg førte opp i spørsmål 4

Jeg møtte fast på annet sted.
Oppgi adresse

Kommune:

Gate/vei:

Poststed:

Jeg møtte på forskjellige steder
denne uken

! Møtte du på forskjellige steder denne uken,
skal du ikke fylle ut resten av denne siden.

**12 Hvor mange ganger reiste eller gikk du
fra hjemstedet til arbeidsstedet i uken
27. okt. - 2. nov.?**

Med hjemsted menes adressen i navne-
feltet øverst på skjemaet.

- Ingen, jeg er bosatt på
arbeidsstedet
(arbeider
hjemme)
- 1 gang
- 2-3 ganger

Ingen, jeg var
ikke på hjem-
stedet denne uken

4 ganger eller
flere

! Reiste du ikke denne uken, skal du
ikke fylle ut resten av denne siden.

**13 Hvor lang tid brukte du vanligvis
fra hjemstedet til arbeidsstedet
(én vei) i uken 27. okt. - 2. nov.?**

Under 15 min 45-59 min

15-29 min 60-89 min

30-44 min 90 min eller
mer

**14 Hvilke transportmidler brukte du vanligvis
fra hjemstedet til arbeidsstedet (én vei)
i uken 27. okt. - 2. nov.?**

Sett flere kryss hvis nødvendig.

Bil Båt

Buss Brukte sykkel,
gikk i mer enn
10 min

Tog, trikk, T-bane Annet

VIKTIG:
Bruk helst
blått eller
svart kulepenn

Slik:

Ikke slik:



Spørsmålene på denne siden gjelder leiligheten der oppgavegiveren er registrert bosatt 3. november 1990 ifølge Folkeregisteret, se adressen i navnefeltet på den andre siden.

- 1 Har andre som bor i leiligheten mottatt boligskjema? Ja Nei

Dersom det er mottatt ett boligskjema i leiligheten, fylles det ut og sendes tilbake i svarkonvolutt sammen med alle personskjemaene.

Dersom flere i leiligheten har fått boligskjema, er det bare nødvendig å svare på spørsmålene om boligen (leiligheten) på ett av dem. For hver leilighet skal det nyttes bare en svarkonvolutt. Send derfor alle skjemaene fra de bosatte i leiligheten tilbake i den samme svarkonvolutt.

- 2 Hvor mange rom på 6 m² eller mer er det i leiligheten? Ta ikke med kjøkken, gang, bad o.l.

1 2 3 4 5

6 7 8 9 eller flere

- 3 Hvor stor er leiligheten målt i kvadratmeter? Regn med alle rom til boligformål, også kjøkken, gang, bad o.l.

Under 50 m² 100-129 m²

50-59 m² 130-149 m²

60-79 m² 150-199 m²

80-99 m² 200 m² eller mer

- 4 Hvor stort kjøkken er det i leiligheten?

6 m² eller større Det er ikke kjøkken i leiligheten

Mindre enn 6 m²

- 5 Er det bad eller dusj inne i leiligheten?

Ja Nei

- 6 Er det vannklosett inne i leiligheten?

Ja Nei

- 7 Hva slags oppvarmingskilder er det i leiligheten?

Sentralvarme (radiatorer e.l.) Ovner for flytende brensel (olje, parafin e.l.)

Elektriske ovner, varmekabler e.l. Ovner for fast brensel (ved, koks e.l.)

- 8 Har leiligheten kjøkken, bad/dusj, wc og minst ett beboelsesrom i samme etasje?

Ja Nei

- 9 Hvilken etasje ligger leiligheten i? Sett flere kryss hvis leiligheten har beboelsesrom i flere etasjer.

Kjelleretasje Underetasje

1. 2. 3. 4. 5. eller høyere

- 10 Hva slags eie-/leieforhold er det til leiligheten? Sett bare ett kryss.

Jeg/vi eier den gjennom et borettslag eller boligaksjeselskap

Jeg/vi eier den alene eller sammen med andre

Jeg/vi leier den gjennom arbeidet (tjenestebolig)

Jeg/vi leier den for et avgrenset tidsrom

Jeg/vi leier den på andre vilkår

- 11 Hvor mange personbiler disponerer de som bor i leiligheten?

Ingen 1 2 3 eller flere

- 12 Sorterer husholdningen til vanlig avfallet sitt?

Sett bare kryss for avfallstyper som blir levert/hentet etter at de er sortert ut.

Ingen særskilt sortering. Praktisk vanskelig, mangler tilbud e.l.

Papir Maling, lakk, olje e.l.

Glass Annet avfall

Batterier

- 13 Hva slags hus ligger leiligheten i? Se rettleiingen.

Frittliggende enebolig eller våningshus tilknyttet gårdsdrift

Hus i kjede, rekkehus, terrassehus eller vertikaldelt tomannsbolig

Horisontaldelt tomannsbolig eller annet boligbygg med mindre enn 3 etasjer

Blokk, leiegård eller annet boligbygg med 3 etasjer eller mer

Forretningsbygg, pensjonat, aldershjem, militærforlegning eller annet bygg for felleshusholdning

- 14 Er det heis i huset?

Ja Nei

- 15 Hvor mange leiligheter er det i huset?

1 2 3 4 5

6 7 8 9 eller flere

- 16 Når ble huset bygd? (opprinnelig byggeår)

1900 eller før 1946 - 1960

1901 - 1920 1961 - 1970

1921 - 1940 1971 - 1980

1941 - 1945 1981 - 1990

Pris kr 50,00

Publikasjonen utgis i kommisjon hos Universitetsforlaget, Oslo, og er til salgs hos alle bokhandlere.

ISBN 82-537-3146-9