

1234 GRANVIN



# Folke- og bustadteljing 1990

Granvin

**FOLKE- OG BUSTADTELJING  
1990**

**KOMMUNEHEFTE**

**1234 GRANVIN**

STATISTISK SENTRALBYRÅ  
OSLO-KONGSVINGER 1991

ISBN 82-537-3151-5

**EMNEGRUPPE**  
31 Folketellinger

**ANDRE EMNEORD**  
Arbeidstid  
Befolkning  
Boliger  
Grunnkretser  
Husholdninger  
Sysselsetting  
Yrkesaktive

## Forord

Hovudformålet med Folke- og bustadteljing 1990 er å gi eit bilete av befolkningen og levekåra i det norske samfunnet.

Eit anna viktig formål er å gi statistikk for mindre geografiske område som kommunar og delar av kommunar. For å dekkje dette formålet gir Statistisk sentralbyrå ut eit statistisk hefte for kvar kommune.

Når kommunehefta for alle kommunane i eit fylke er publiserte, vil det bli laga eit samandrag for fylket med tabellar som svarar til dei som finst i kommunehefta. Når alle kommunane i landet har fått hefta sine, vil det også bli laga eit samandrag for heile landet.

Innan utgangen av 1992 vil det vere etablert ein endeleg folketeljingsfil, og det blir utarbeidd eit hefte som dokumenterer folketeljingsprosjektet.

Resultata frå FoB90 vil i tillegg vere tilgjengelege i databasar i SSB, bl.a. Regionalstatistisk database. Det er vidare planar om ei spreining av folketeljingsdata i samband med publisering av annan statistikk frå SSB. Resultata vil ein også kunne få på maskinlesbar form. Brukarar som ønskjer meir omfattande bearbeiding av materialet vil få dette gjort i SSB mot å betale kostnadene.

Oslo/Kongsvinger, 16. oktober 1991

Svein Longva

---

Jan Furseth



## Innhold

	Side
Tabellregister .....	6
Figurdel .....	7
Tekstdel	
1. Formål .....	8
2. Opplegg og gjennomføring .....	8
2.1. Statistikkens omfang .....	8
2.2. Grunnlag for statistikken .....	8
2.3. Datainnsamling .....	8
3. Feilkilder og usikkerhet ved resultatene .....	8
4. Enheter, geografiske nivåer og kjennemerker .....	9
4.1. Enheter .....	9
4.2. Geografiske nivåer .....	10
4.3. Kjennemerker .....	11
4.3.1. Personkjennemerker .....	11
4.3.2. Boligkjennemerker .....	14
4.3.3. Husholdningskjennemerker .....	15
5. Merknader til tabellene .....	16
Tabelldel .....	17
Vedlegg	
Kart over grunnkretser	
Kart over tettsteder	
Personskjema	
Boligskjema	

### Standardtegn i tabeller

- Null
- 0,0 Mindre enn 0,5 av den brukte enheten

## Tabellregister

	Side
1. Folkemengd ved folketeljningane 1875 - 1990, etter kommunegrensar pr. 3. november 1990 . . . . .	17
2. Folkemengd etter kjønn, ekteskapeleg status og alder. 3. november 1990 . . . . .	17
3. Hovudtal for utdanning. Personar 16-66 år etter yrkesaktivitet, arbeidstid i året, kjønn og utdanning. 3. november 1989 - 2. november 1990 . . . . .	18
4. Personar 16 år og over. Hovudtal for yrkesaktivitet i året 3. november 1989 - 2. november 1990 . . . . .	19
5. Hovudtal for yrkesaktive i året 3. november 1989 - 2. november 1990 . . . . .	20
6. Yrkesaktive 16 år og over, etter alder og næring/yrkesfelt. 3. november 1989 - 2. november 1990 . . . . .	21
7. Yrkesaktive 16 år og over, etter kjønn, arbeidstid i året og næring/yrkesfelt. 3. november 1989 - 2. november 1990 . . . . .	22
8. Hovudtal for yrkesaktive i veka 27. oktober - 2. november 1990, etter vanleg/avtala arbeidstid . . . . .	24
9. Yrkesaktive 16 år og over i veka 27. oktober - 2. november 1990, etter kjønn, vanleg/avtala arbeidstid og næring/yrkesfelt . . . . .	25
10. Yrkesaktive 16 år og over med fast oppmøteplass på arbeid i veka 27. oktober - 2. november 1990, etter talet på arbeidsreiser, reisetid og yrkesfelt/oppmøteplass . . . . .	26
11. Yrkesaktive 16 år og over med fast arbeidsreise i veka 27. oktober - 2. november 1990, etter reisemåte, oppmøteplass, talet på arbeidsreiser, reisetid og etter reisemåte, kjønn og alder . . . . .	27
12. Bustader og busette. Hustype, talet på rom, kjøkken. 3. november 1990 . . . . .	28
13. Bustader, rom og busette, etter hustype. 3. november 1990 . . . . .	28
14. Bustader etter eigeform og areal. Rom og busette, etter eigeform. 3. november 1990 . . . . .	28
15. Bustader etter talet på rom og talet på busette. 3. november 1990 . . . . .	29
16. Bustader etter byggjeår for huset og hustype/eigeform/kjelde til oppvarming. Busette og rom, etter byggjeår for huset. 3. november 1990 . . . . .	29
17. Bustader og busette. Sanitærutstyr, storleik og tilgjenge. 3. november 1990 . . . . .	30
18. Bustader etter standardindikatorar. Busette etter alder og standardindikatorar. 3. november 1990 . . . . .	31
19. Hushald, familiar og personar, etter hushaldstipe. Hushald etter hushaldstipe og talet på familiar i hushaldet/yrkesaktivitet i hushaldet/eigeform/talet på rom i bustaden og kjøkken. 3. november 1990 . . . . .	32
20. Hushald, familiar og personar, etter hushaldsstorleik/hushaldstipe. Absolutte tal og prosent. 3. november 1990 . . . . .	33
21. Hushald etter hushaldstipe og disponering av personbil/sortering av avfall. 3. november 1990 . . . . .	34
22. Familiar i privathushald etter familietype. Personar etter alder og familietype. 3. november 1990 . . . . .	34
23. Hovudtal for par og personar i par. 3. november 1990 . . . . .	35
24. Barn 0-17 år etter alder, familietype og mors/fars yrkesaktivitet i veka 27. oktober - 2. november 1990 . . . . .	35
25. Personar 67 år og over. Alder, talet på personar i hushaldet, hushaldstipe og indikatorar for bustadstandard. 3. november 1990 . . . . .	36
26. Folkemengda etter alder, kjønn og type bustadstrøk/grunnkrins. 3. november 1990 . . . . .	37
27. Yrkesaktive 16 år og over i året, etter næring, kjønn og type bustadstrøk/grunnkrins. 3. november 1990 . . . . .	38
28. Privathushald. Utvalde kjenneteikn for bustadstandard, og disponering av personbil. Bustadstrøk/grunnkrins. 3. november 1990 . . . . .	39

Figur 1. Yrkesaktive 16 år og over, etter næring. Prosent. 1980 og 1990

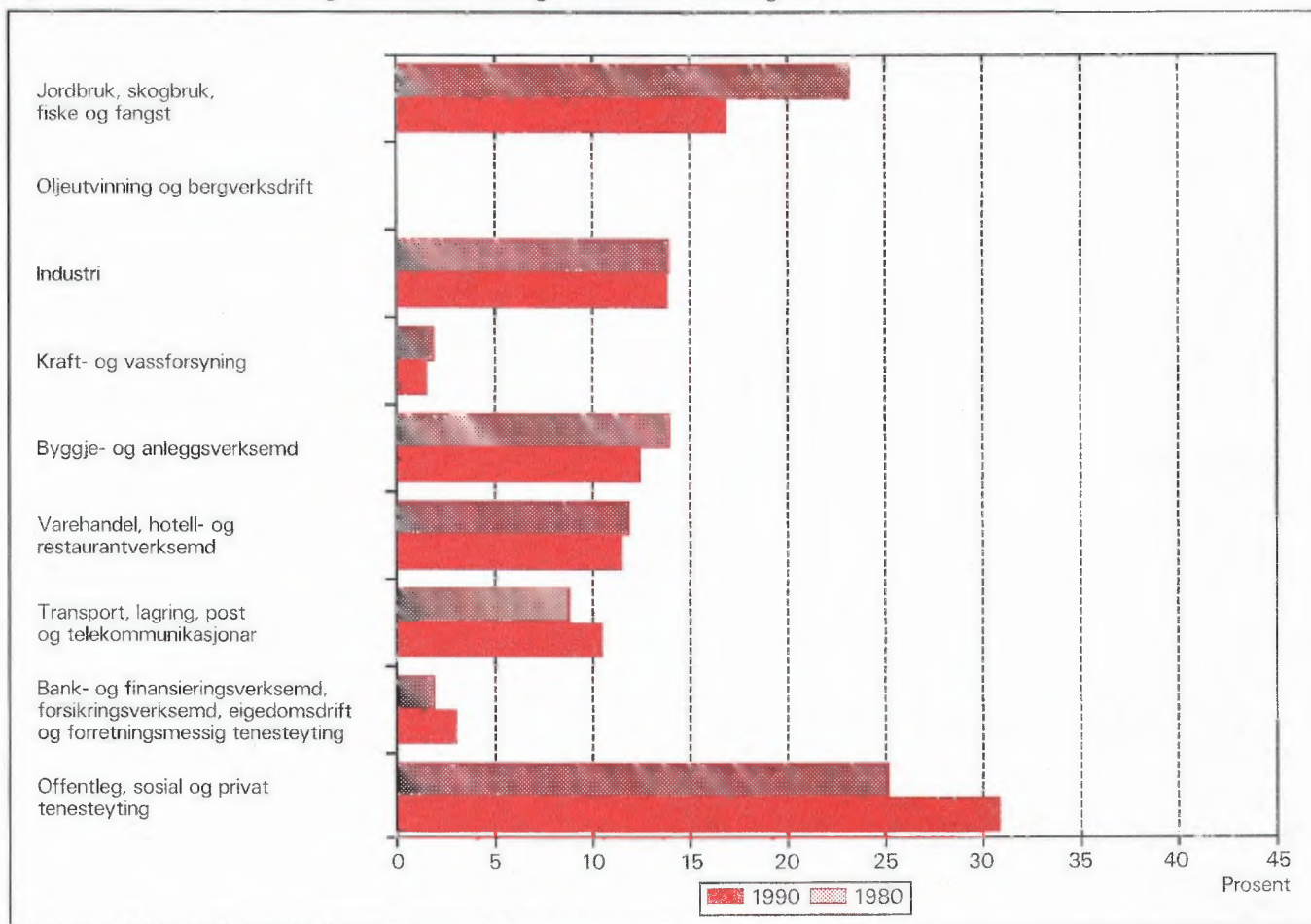

Figur 2. Hovudtal for bustadstandard og disponering av bil. Prosent. 1980 og 1990

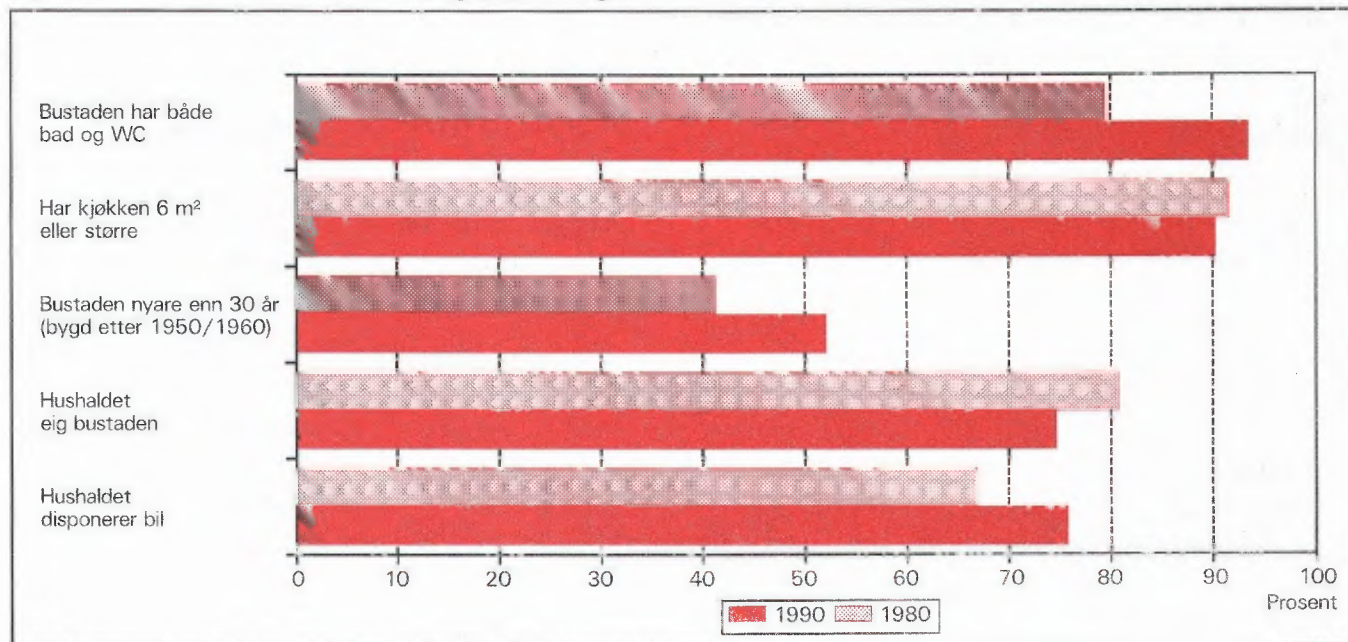



## 1. Formål

Hovudformålet med Folke- og bustadteljing 1990 (FoB90) er å gi eit bilete av befolkningen og levekåra i det norske samfunnet. Moderne folketeljingar legg stor vekt på å sjå opplysningar om bustader og butilhøve, sysselsetjing og yrke, utdannings- og inntektsforhold, arbeidsreiser mv. i samanheng.

Formålet med denne publikasjonen er å gi ei omtale av kvar kommune, og av område som er mindre enn ein kommune (delområde, krinsar, tettstader).

## 2. Opplegg og gjennomføring

### 2.1. Kva statistikken omfattar

FoB90 omfattar alle personar (også utanlandske statsborgarar) som var registrerte som busette i Noreg på teljingstidspunktet 3. november 1990, i samsvar med forskriftene om føring og ordning av folke- og bustadregistra.

Bustadteljinga har med alle privatbustader der minst éin person var registrert som busett 3. november 1990.

Teljinga omfattar *ikkje* bustader der det ikkje budde folk eller der det budde nokon berre mellombels (t.d. ugifte personar som oppheldt seg utanom foreldrehelmen på grunn av skolegang). Det er heller ikkje henta inn opplysningar om bustaden for dei som oppheldt seg i aldersheimar, pleieheimar, barneheimar og andre fellesinstitusjonar og får stell og tilsyn der.

Eininga *hus* er ikkje med i teljinga, men det blir gitt nokre opplysningar om det huset som bustaden ligg i.

### 2.2. Grunnlag for statistikken

I kommunar med færre enn 6 000 innbyggjarar fekk alle personar som var fødte i 1974 eller tidlegare, eit personskjema. Den eldste i kvar familie fekk i tillegg eit bustadskjema.

Svara på spørsmåla på desse utgjer dei fleste opplysningane i folke- og bustadteljinga. Dei andre oppgåvene kjem frå ulike statistiske og administrative register. Dei viktigaste registerkjennemerka er kjønn, alder og andre demografiske kjennemerke og utdanning.

I kommunar med 6 000 eller fleire innbyggjarar er det henta inn opplysningar på skjema berre frå eit utval av befolkningen 16 år og over. Teljingsopp- legget i utvalskommunane blir omtala i hefta for dei respektive kommunane, og i det informasjonsheftet som er nemnt.

Det er laga eit eige informasjonshefte som m.a. gjer greie for bakgrunn, metode, fagleg innhald og opplegg for bearbeiding av teljinga. Heftet kan ein få ved å vende seg til SSB, Folketeljingskontoret.

### 2.3. Datainnsamling

Folketeljingskjema blei sende i posten direkte til kvar einskild oppgavegivar. Namn og adresse frå Det sentrale personregister (DSP) blei førde på i førehand.

Alle oppgavegivarane fekk eit personskjema med rettleiing. I tillegg fekk den eldste i kvar familie eit bustadskjema og ein svarkonvolutt.

Utfylte skjema frå alle oppgavegivarane i leilegheita/bustaden blei sende samla tilbake i svarkonvolutten. Der det budde fleire familiar i same bustad, blei det berre brukt éin svarkonvolutt og berre eitt bustadskjema blei utfylt. Innsamlingsmetoden gav derfor grunnlag for å gruppere personar til hushald (sjå nedanfor).

Personar som ikkje hadde sendt inn folketeljingskjema til rett tid, fekk tilsendt inntil to adresserte puringar.

## 3. Feilkjelder og uvisse resultat

Ved gjennomføring og bearbeiding av ei statistisk undersøking vil det alltid kunne oppstå feil som kan gi utslag i resultatane.

Dei fleste feila oppstår vanlegvis under oppgaveinnhentinga og kjem av urette svar eller mangelfullt utfylte skjema. Ved bearbeiding kan det oppstå feil når opplysningane blir koda, i vårt tilfelle spesielt opplysningane om næring og yrke.

SSB har ikkje kontakta oppgavegivarane dersom det vart funne feil eller manglar ved utfyllinga. Materialet har likevel gjennomgått omfattande maskinelle kontroll- og opprettingsrutinar. For kjennemerke med uoppgitt svar er det rekna ut eit mest mogleg sannsynleg svar på grunnlag av dei andre opplysningane personen har gitt og ut frå svara frå andre oppgavegivarar.

Kontroll- og opprettingsrutinane vil bli nærare omtala i publikasjonen som dokumenterer FoB90-prosjektet. Publikasjonen vil bli gitt ut sist i 1992.

SSB gjennomfører ei kvalitetsundersøking i samband med folketeljinga. Undersøkinga tek sikte på å kontrollere kvaliteten av hushaldssamansetjinga i folketeljinga. Vidare skal ein vurdere eventuelle konsekvensar for statistikken av å nytte regelverket i folkeregisterlova som grunnlag for geografisk plassering av befolkningen. Ein ventar at resultatata vil liggje føre i 1992.

## 4. Einingar, geografiske nivå og kjennemerke

Når ikkje anna er nemnt, gjeld opplysningane situasjonen 3. november 1990.

### 4.1. Einingar

#### Person

Teljinga omfattar alle personar som etter folkeregistret er registrert som busett i Noreg på teljingsdagen 3. november 1990. Kven som skal reknast som busett og kvar dei skal ha adressa si, går fram av forskriftene om føring og ordning av folkeregistra.

#### Busette

Med busette meiner vi personar busette i privathushald. Talet på *busette i alt* vil derfor vere mindre enn talet på *personar i alt* i kommunen (folkemengd).

#### Barn

I tabellane 19-21 og 23-24 omfattar omgrepet *Barn* ugifte heimebuande barn under 18 år som er registrerte busette i familien til minst ein av foreldra eller andre føresette. Eldre barn som bur i heimen, er ikkje rekna som barn etter denne definisjonen.

#### Par (ektepar og sambuarpar)

Som *Par* blir rekna gifte par og sambuarpar.

Gifte par er ektepar som er registrerte busette i same privatbustad, aldersheim, pleieheim e.l.

Sambuarpar er personar som lever saman i ekte-skapsliknande forhold utan å ha inngått formelt ekteskap.

Begge personane i eit par må vere registrerte som busette på same adressa.

## Familie

Som familie reknar vi:

- ektepar og eventuelle ugifte heimebuande barn utan omsyn til alderen på barnet
- mor/far med ugifte heimebuande barn utan omsyn til alderen på barnet
- kvar enkelt person som ikkje høyrer med i gruppene over (einsleg)

Eit familienummer er eitt av kjennemerka for kvar person i Det sentrale personregister. Grupperinga til familie i teljinga er gjort med utgangspunkt i dette familienummeret.

Alle i ein familie i teljinga må vere registrerte busette på same adressa (same kommune og poststad), og dei kan berre inngå i eitt hushald. Personar, t.d. ektefellar, som etter denne regelen er plasserte på kvar sin stad, er ikkje grupperte til same familie i teljinga, sjølv om dei har likt familienummer i Det sentrale personregister.

Barn som har gått ut av familien fordi dei har fått eigne barn, har meldt flytting og/eller inngått ekteskap, blir aldri rekna til foreldra sin familie på eit seinare tidspunkt. Når t.d. eit ektepar bur saman med eit skilt barn, utgjer ektefellane og barnet kvar sin familie.

Ein familie kan aldri bestå av meir enn to generasjonar.

Ugifte sysken som bur saman i ein bustad der ingen av foreldra er busette, blir rekna som kvar sin éinpersonfamilie.

Personar med ukjend bustad eller familienummer blir rekna som einslege (éinpersonfamiliar).

I eit sambuarpar utgjer kvar sambuar sin eigen familie saman med eigne barn. Felles barn er med i familien til éin av foreldra.

#### Hushald

Til same hushald er rekna personar som er registrerte busette i same bustad. Slike hushald blir kalla *bustadhushald*. Eit hushald kan vere samansett av ein eller fleire familiar. Grupperinga av personar til bustadhushald er hovudsakleg gjort ut frå innsendingsmåten (felles retur) og opplysningar gitt i teljingsskjemaet. Sjølv om Det sentrale personregister ikkje gir oversikt over kven som bur saman i kvar einskild bustad, er adresseopplysingane i registeret nytta som eit supplement i arbeidet med å konstruere hushaldet.

I teljinga blir det skilt mellom privat- og felleshushald.

Grappa *Privathushald* omfattar personar som er registrerte som busette i same privatbustad. Sidan alle opplysningane om hushald i teljinga er knytt til denne typen, er talet på hushald i alt derfor lik talet på privathushald.

Til *Felleshushald* er rekna slike som er registrerte busette i aldersheimar, pleieheimar, barneheimar o.l., og som får stell og tilsyn der. Tilsette som er busette i/ved felleshushaldet, er alltid rekna som busette i privathushald. Det same gjeld militært personell som er registrerte busette i forlegningen.

Folketeljinga gir ikkje statistikk over felleshushald. Det er hovudsakleg fordi personar som oppheld seg på institusjon, men som er registrerte busette i heimen, tilhører privathushaldet dei er registrerte i. Ein statistikk på dette grunnlaget ville derfor gi eit misvisande bilete.

### **Bustad (leilegheit)**

Ein bustad er eitt eller fleire rom som er bygde eller ombygde til heilårs privatbustad for ein eller fleire personar. Det må vere tilgjenge til rommet/romma utan at ein må gå gjennom ein annan bustad. For å gjere det enkelt blir det i tabellane brukt nemninga bustad i staden for privatbustad.

Ein bustad er t.d. rekkjehusleilegheit, leilegheit i tomannsbustad, leilegheit i leigegard, blokkleilegheit og hybelleilegheit. Einebustad er også leilegheit.

Ein hybel i privathus er ein bustad dersom han har eigen inngang. I hybelhus er kvar hybel rekna som eigen bustad, også der rom som t.d. kjøkken og bad er felles. Leilegheiter og hyblar som blir disponerte av privathushald i sjukehus, institusjonar, militærforlegningar o.l., er alltid rekna som eigen bustad.

I somme tilfelle kan ein bustad omfatte meir enn ei leilegheit. Det gjeld når personar i same familie (t.d. ugifte barn) bur i eiga leilegheit (t.d. hybelleilegheit) på same adressa som resten av familien. I slike tilfelle omfattar bustaden alle leilegheitene som familiemedlemmane brukar.

Fordi omgrepet bustadhushald blir brukt, blir talet på bustader det same som talet på privathushald i teljinga.

Det er ikkje innhenta oppgaver for bustader der ingen er registrert busett (sjå avsnitt 2.1).

Hus er ikkje eiga eining i teljinga, men bustadkjennemerka omfattar nokre opplysningar om huset som bustaden ligg i.

## **4.2. Geografiske nivå**

### **Grunnkrins, delområde**

Grunnkrinsane er utforma slik at dei skal vere stabile over ein rimeleg tidsperiode. Ein grunnkrins er eit samanhengande geografisk område, og har mest mogleg einsarta natur, næringsgrunnlag, kommunikasjonsforhold og busetnad. Folkemengd og areal bør ikkje variere for sterkt. Visse variasjonar i befolkningsgrunnlaget finst likevel - ein krins i spreittbygde strøk kan ha under 100 innbyggjarar, medan dei tettast utbygde byområda kan ha over 1 000.

Fordi krinsen skal vere stabil, er han ikkje knytta opp til tettstadsavgrensinga. Ein krins kan derfor innehalde både tett og spreitt busetnad.

Det er ikkje stilt krav om at grunnkrinsgrensene skal falle saman med grensene for kyrkjesokn, skole- eller valkrinsar.

Landet er delt inn i om lag 13 600 grunnkrinsar.

Grunnkrinsane er grupperte saman til *delområde* (bydelar/bygdslag). I eit delområde er det vanlegvis 1 000 - 3 000 personar i spreittbygde strøk og 3 000 - 5 000 i tettbygde. I alt er det om lag 1 550 delområde i landet.

Alle adressene i landet er gitt kodar for grunnkrins og delområde. Kodane er ein del av datagrunnlaget i Det sentrale personregister. Grunnkrinsinndelinga i FoB90 kan samanliknast med FoB80. I visse tilfelle (ved krinsdelingar i perioden) må samanlikninga skje med utgangspunkt i grupper av 1990-krinsar.

Kart over grunnkrinsar og delområde er med som vedlegg til heftet.

### **Kommune**

Vi går ut i frå at kvar einskild person i teljinga har bustaden sin i den kommunen og den bustaden der vedkommande var registrert som busett i Folkeregistret 3. november 1990.

Hovudregelen er at ein person skal registrerast som busett der han eller ho tar døgnkvila si. Dei viktigaste unntaka frå denne hovudregelen gjeld:

- Ugifte personar som pga. studier, skolegang eller verneplikts-/sivilteneste oppheld seg utanom foreldra/forsørgjaren sin bustad. Dei skal vere registrerte i foreldra/forsørgjaren sin bustad.
- Gifte personar som det meste av tida må bu borte frå heimen pga. arbeid, studier, verneplikts-/sivilteneste (t.d. yrkesaktive som er vekependlarar). Dei skal vere registrerte i ektefellen sin felles bustad.
- Personar som er innlagde på sjukehus eller sette inn i fengsel, arbeidsanstalt e.l. Dei skal vere registrerte der dei var busette før dei blei innlagde/innsette.

Personar som ikkje kan knytast til ein bestemt bustad, blir rekna til gruppa *Utan fast opphaldsstad*. Dei er rekna med i den kommunen der dei sist hadde fast bustad.

Det er ikkje innhenta opplysningar om mellombels bustad. Folketeljninga gir derfor ikkje oppgåver over den eksisterande befolkningen.

### Tettstad

For at ei hussamling skal reknast som tettstad, må det bu minst 200 personar der, og avstanden mellom husa må normalt ikkje overstige 50 meter. Det er tillate med avvik etter skjøn for område som ikkje skal eller kan bli busette. Dette kan t.d. vere parkar, idrettsanlegg, industriområde, eller naturlege hindringar som elvar eller dyrkbare område. Hussamlingane som naturleg hører med til tettstaden, blir tekne med i ein avstand på 400 meter frå tettstadkjernen.

Tettstadsavgrensinga er uavhengig av grunnkrinsinndelinga, og kan også gå på tvers av kommuneinndelinga.

Kart over tettstadene i kommunen er med som vedlegg til heftet.

Tal for kvar einskild tettstad er gitt i tabellane 26-28, under *Tettbygde strøk*.

## 4.3. Kjennemerke

### 4.3.1. Personkjennemerke

#### Alder

I fordelinga etter alder er kvar person gruppert etter alder pr. 31. desember 1990. (Alder = 1990 minus fødselsår.)

### Arbeidsreiser - generelt

Arbeidsreiseopplysningane omfattar oppmøteplass, talet på arbeidsreiser, reisetid og reisemåte (sjå dette). Kjennemerka gjeld personar 16 år og over som *utførte* inntektsgivande arbeid i teljingsveka frå 27. oktober til 2. november 1990 og som hadde ein *fast* oppmøteplass. Arbeidsreiseopplysningane gjeld reisa frå heimstaden (registrert bustad) til arbeidsstaden.

Det blei lagt spesiell vekt på utforminga av arbeidsreisespørsmåla. Både i spørsmålsteksten og rettleiinga blei det forklart at *heimstaden* er den bustadadressa som vedkommande var registrert som busett på i Folkeregisteret 3. november 1990.

### Arbeidsreiser - talet på

Talet på arbeidsreiser er dei gongene oppgavegivaren reiste *frå* heimstaden *til* arbeidsstaden (éin veg) i teljingsveka. Med *Heimstad* meiner vi alltid den bustadadressa som vedkommande er registrert busett på. For personar som budde mellombels på t.d. hybel eller brakke denne veka, er reisa mellom hybelen/brakka og arbeidsstad ikkje teken med. Personar som arbeide i heimen (t.d. bønder) er grupperte til *reiste ikkje*. Det same gjeld personar som ikkje var på heimstaden i teljingsveka.

### Arbeidstid

Teljninga har opplysningar om arbeidstid både i året (12-månadersperioden), og i teljingsveka frå 27. oktober til 2. november 1990. For veka er det dessutan eit skilje mellom vanleg/avtala og faktisk arbeidstid.

### Arbeidstid i året

I FoB90 er årleg arbeidstid det samla talet på heile månader som vedkommande hadde arbeid, heiltid og/eller deltid, i alle arbeidsforhold. Som heiltid er rekna samla arbeidstid på 30 timar eller meir i veka, noe som svarar til 120 timar eller meir over ein 4-vekersperiode. Fråvære er ikkje trekt frå. Summen av månader med heiltids- og deltidsarbeid kan høgst vere 12.

### Arbeidstid i veka (vanleg/avtala)

Den avtala arbeidstida i veka er gitt i timeverk og viser det timetalet den yrkesaktive har avtale om. For yrkesaktive som ikkje hadde inngått avtale om ei bestemt arbeidstid, gjeld oppgåva den gjennomsnittlege arbeidstida. Det same gjeld for personar med

varierende arbeidstid eller for dei som har skiftarbeid kombinert med friperiodar. Faste førebuingar ut over ordinær arbeidstid er inkludert (lærarar). Arbeidstid i fleire arbeidsforhold skulle summerast. Betalt fråvære er ikkje trekt frå, medan tilfeldig meirarbeid (sesongvariasjonar, overtid) derimot ikkje er lagt til.

### Arbeidstid i veka (utført)

Faktisk utført arbeidstid er oppgitt i timeverk. Overtid og anna ekstraarbeid er rekna med, men omgrepet omfattar ikkje fråvære på grunn av sjukdom, ferie, permisjon med lønn o.l. Personar som ikkje var på arbeid i teljingsveka, t.d. på grunn av skift- eller turnusfridagar, utførte ikkje inntektsgivande arbeid denne veka.

### Bustad

Sjå *Kommune* i avsnitt 4.2.

### Bustadstrøk (tettbygd - spreittbygd)

Sjå *Tettstad* i avsnitt 4.2.

### Ekteskapeleg status

Det er brukt fire hovudgrupperingar etter ekteskapeleg status, nemleg ugifte, gifte, enkjer/enkjemenn og separerte/skilde. Ekteskapeleg status omtalar den formelle situasjonen, ikkje faktiske samlivsforhold (sambuarar).

### Familietype

Under omtalen av eininga *familie* (avsnitt 4.1 ovanfor) er det gjort greie for kven som skal reknast til same familie. På grunnlag av kva for personar som inngår i familien og kva for ekteskapeleg status dei har, blir familiane inndelte i typar, slik:

Einsleg	einpersonfamilie.
Ektepar utan barn	familien inneheld eit ektepar, men ingen ugifte, heimebuande barn.
Ektepar med barn	familien inneheld eit ektepar, og paret sine ugifte, heimebuande barn utan omsyn til alder.
Mor/far med barn	familien inneheld mor eller far og deira ugifte, heimebuande barn utan omsyn til alderen på barnet/barna.

Familietyper baserer seg på den formelle ekteskapelege statusen til personane i familien. I eit sambuarpar utgjer kvar einskild sambuar derfor sin eigen familie.

### Heiltid/deltid

Ein person kjem i gruppa heiltidsarbeid når summen av avtala/vanleg arbeidstid i alle arbeidsforhold er 30 timar eller meir i veka (120 timar eller meir over ein 4-vekersperiode).

### Næring

Yrkesaktive personar 16 år og over er grupperte etter næring ut frå opplysningar om 12-månadersperioden. Kjennermerket er knytta til det arbeidsforholdet som hadde vara lengst. Det er ikkje innhenta særskilte oppgåver om næring for teljingsveka frå 27. oktober til 2. november.

Næringsgrupperinga er gjord etter 1983-utgåva av Standard for næringsgruppering (Standardar for norsk statistikk 2). Standarden er eit fem-sifra pyramidisk system der kvart siffer viser eit grupperingsnivå.

FoB80 blei gruppert etter den førre utgåva av næringsstandarden (utgitt i 1978). Dei viktigaste endringane frå denne utgåva finn vi under Detaljhandel. Standardendringane har ingenting å seie for jamføringane med siste teljing for næring på 1-siffernivå.

Næringsgrupperinga kan etter mindre modifikasjonar på tabellnivå samanliknast med International Standard Industrial Classification of all Economic Activities (ISIC) frå 1968.

FN vedtok ein ny versjon av ISIC i 1989. Den nye versjonen vil etter kvart bli innarbeidd i næringsstandarden i dei fleste landa i Europa. Når den nye standarden blir innført i Noreg, vil folketeljingsmaterialet få næringskodar etter ISIC -89 i tillegg til dei noverande.

### Oppmøteplass på arbeid

Oppmøteplassen er den staden der oppgåvegivaren møtte fram då arbeidsdagen tok til. Grupperingskriterium er kommune. Personar som møtte på ulike stader, var til sjøs e.l. har ikkje fast oppmøteplass.

### Reisemåte til arbeidet

Reisemåten gjeld dei transportmidla vedkommande til vanleg brukte på arbeidsreisa (éin veg).

### Reisetid til arbeidet

Reisetida er den tida det tek å kome *frå* heimstaden (registret bustadadresse) *til* arbeidsstaden (éin veg). I reisetida er gongtid og ventetid under reisa rekna med. Det same gjeld faste gjeremål, t.d. å bringe barn

til barnehage. Tilfeldige gjeremål og forseiningar blir ikkje rekna med.

For pendlarar som budde mellombels utanom heimen (hybelen, brakka) blir reisetida rekna frå heimstaden og fram til arbeidsstaden.

### Spreittbygd/tettbygd strøk

Sjå *Tettstad* i avsnitt 4.2.

### Utdanning

Utdanningsopplysningane i publikasjonen er henta frå datafil over høgste utdanning blant befolkningen pr. 1. oktober 1989, såkalla omkoda utgåve (grupperinga av grunnleggjande fagutdanning - også den som blei fullført før skoleåret 1972/73 - byggjer på 9-årig grunnskole og er plassert på klassetrinn 10, nivå 3). Folketeljingsmaterialet vil bli oppdatert med utdanningsopplysningar pr. 1. oktober 1990 så snart denne årgangen ligg føre.

Opplysningane om utdanning fullført i utlandet etter 1. november 1980 er mangelfulle i data-materialet. Dette gjeld spesielt for dei som er fødde utomlands. SSB gjennomfører derfor ei eiga undersøking i 1991 om utdanning blant innvandrane. Resultata frå undersøkinga er ikkje med i denne publikasjonen, men vil seinare gå inn i teljingsmaterialet.

Frå og med 1987 blir det i all utdanningsstatistikk frå SSB brukt seks-sifra utdanningskodar, etter Standard for utdanningsgruppering - Revidert 1989 (Standardar for norsk statistikk 7). Standarden er bygd opp som eit pyramidisk klassifikasjonssystem. Utdanninga er først ordna i grove grupper etter (samla) tid ved normal studieprogresjon. Gruppene blir kalla *utdanningsnivå*. Innanfor kvart nivå er utdanningane delte opp etter *fagfelt* og *faggrupper*. Ein del utdanningar som tidlegare var plasserte på for lågt nivå, har skifta nivå ved overgangen til revidert standard. Dei største gruppene er ingeniør- og helsefagutdanningar.

Resultata frå utdanningsstatistikken blir no presenterte etter omkoda utdanningskode (sjå ovanfor), medan folketeljinga i 1980 er basert på ein versjon av den gamle standarden som ikkje er omkoda. Derfor kan ikkje resultata frå dei to teljingane samanliknast. SSB kan lage statistikk som kan samanliknast på *grovt* nivå (grupper av utdanningsnivå) ved å dele inn FoB80 etter ny standard og kode om all grunnleggjande fagutdanning til 9 år. Slik statistikk må utførast som betalt oppdrag.

### Yrke

Yrkesaktive personar 16 år og over er grupperte etter yrke ut frå opplysningar om 12-månadersperioden. Kjennemerket er knytt til det arbeidsforholdet som tok lengst tid. Det er ikkje innhenta særskilte oppgaver om yrke for teljingsveka frå 27. oktober til 2. november.

Grunnlaget for yrkesgrupperinga er Standard for yrkesgruppering i offentleg norsk statistikk (utgitt av Arbeidsdirektoratet i 1965). Standarden blir ofte omtala som NYK (Nordisk yrkesklassifisering). Til folketeljinga i 1980 blei standarden ajourført av SSB ved at nye yrkestillar blei plasserte inn på riktig stad i systemet, ein del yrkesgrupper blei slått saman og andre blei splitta i fleire grupper. Etter 1980 har SSB halde fram med ajourføring med nye yrkesnemningar.

Yrke i folketeljinga er koda med tre av dei i alt fem sifra som standarden har.

Yrke er koda på same måten og etter same standarden både i FoB80 og FoB90, slik at det er mogleg å samanlikne yrkesstatistikken mellom dei to teljingane.

NYK og dermed teljinga kan berre til ein viss grad samanliknast med den nyaste (1988) utgåva av International Standard Classification of Occupations (ISCO). Derimot er det godt samsvar med førre ISCO (1958, revidert i 1968). Det er denne versjonen som pr. 1990 blir brukt i dei fleste europeiske landa.

### Yrkesaktivitet

I FoB90 er det innhenta oppgaver om yrkesaktiviteten både for dei siste 12 månadene (3. november 1989 til 2. november 1990) og for den siste veka før teljings-tidspunktet (27. oktober - 2. november 1990).

Som yrkesaktive blir rekna personar 16 år og over som *hadde* inntektsgivande arbeid i minst 100 timar i 12-månadersperioden. Inntektsgivande arbeid er alt arbeid som blir utført mot betaling i form av lønn, inntekt av eiga verksemd, provisjon, honorar o.l. Deltidsarbeid, vikararbeid, barnepass, feriejobbar o.l. er også med. Det same gjeld sjukefråvære, ferie, permisjon med lønn o.l. Ved folketeljinga i 1980 skulle slikt fråvære ikkje reknast med. Arbeid som familiemedlemmer utan fast lønn i familiebedrift (t.d. butikk, gardsbruk) og verneplikts-/sivilteneste blir også rekna som yrkesaktivitet.

Dei som var yrkesaktive i 12-månadersperioden svarte også på om dei *hadde* inntektsgivande arbeid som varte minst 1 time i veka 27. oktober til 2. november 1990. Ved folketeljinga i 1980 måtte ein

ha utført arbeid som vara minst ein time for å bli rekna som yrkesaktiv i veka. Teljingane i 1980 og 1990 kan samanliknast fordi FoB90 også kan fordele dei yrkesaktive etter utført arbeidstid i veka.

### Yrkesstatus

Yrkesaktive personar 16 år og over er grupperte etter yrkesstatus ut frå arbeidsforholdet dei oppgav for 12-månadersperioden. Det er ikkje innhenta særskilte oppgåver om yrkesstatus for teljingsuka frå 27. oktober til 2. november.

Personar (også medeigarar) som arbeidde i firma organiserte som aksjeselskap, andelslag eller andre selskapsformer med avgrensa ansvar, er alltid rekna som tilsette.

Ein person er rekna som sjølvstendig dersom vedkommande dreiv verksemd aleine for eiga rekning eller saman med andre med uavgrensa ansvar (t.d. i ansvarleg selskap).

Gruppa *Familiemedlem utan fast lønn i familiebedrift* omfattar personar som arbeidde i familieverksemd utan fast lønn, og som verken var eigar eller medeigar i verksemda. Eit familiemedlem utan fast lønn kan likevel ha lønn for arbeidet i form av kost og losji, del av overskott e.l.

Der ektefellar arbeidde i felles verksemd (t.d. gardsbruk) som ikkje var organisert som aksjeselskap e.l., er den eine ektefellen rekna som sjølvstendig og den andre som familiemedlem utan fast lønn, med mindre begge ektefellane var registrerte som eigarar av verksemda.

### 4.3.2. Bustadkjennemerke

Bustadkjennemerka gjeld berre for privatbustader og personar i privathushald.

#### Areal

Arealet av bustaden er det samla arealet av rom på 6 m<sup>2</sup> eller meir som blir brukte til bustadformål. I tillegg er også entré, gangar, trapperom, vaskerom o.l. med i arealet.

#### Busette pr. bustad

Busette pr. bustad er lik talet på busette i privatbustader dividert med talet på bustader i alt.

#### Byggjeår

Byggjeåret er det året da minst halvparten av bu-

stadene i huset var ferdig til innflytting. For hus som er ombygde, er det opprinnelege byggjeåret oppgitt.

### Eige-/leigeform

Som *eigarar* er også rekna personar som har burett ved å eige ein aksje eller ein part.

Som *leige for eit avgrensa tidsrom* er rekna leigeavtaler som går til ein bestemt dato, også framleige. Bustader stilte til disposisjon gjennom arbeidsforhold for ein avgrensa tidsperiode er derimot rekna med blant *tenestebustader*.

Leige av bustaden på *Andre vilkår* gjeld t.d. ved leigekontrakt med heimel i husleigelova, munnleg leigeavtale eller kåravtale. Obligasjonsleilegheiter og trygdeleilegheiter er også tekne med her.

### Etasjeplassering

Etasjeplasseringa viser i kva for ein etasje bustaden har rom til bustadformål. For bustader som går over fleire plan, er alle etasjane oppgitt.

### Hustype

Ein *einebustad* ligg fritt med minst ein halv meter til andre hus. Han kan også innehalde ei hybelleilegheit, og eitt eller fleire rom kan vere i bruk som hybel.

*Våningshus knytt til gardsdrift* omfattar alle typar bustadhus på gardsbruket.

Eit *hus i kjede* (også *einebustad i kjede*) er bunde saman med eit anna hus ved bu, garasje/carport, svalgang e.l.

I eit *terrassehus* er leilegheitene bygde saman i ei skråning der fleire av leilegheitene har terrasse på heile eller delar av taket til leilegheita under.

*Terrasseblokk* er rekna som blokk og ikkje som terrassehus.

*Anna bustadbygg med mindre enn tre etasjar* omfattar til dømes firemannsbustad, *einebustad* med mindre enn ein halv meter mellom husa o.l.

Leilegheita ligg i eit *forretningsbygg* eller i eit *bygg for felleleshushald* dersom mindre enn halvparten av golvarealet i huset blir brukt til privatbustad.

I nokre tabellar er hus i kjede, terrassehus og anna bustadbygg med mindre enn tre etasjar slått saman og kalla *småhus*.

### Kjøkken

Kjøkkenet er den delen av bustaden der det er installert utstyr til matlaginga. Kjøkkenet kan vere eit eige rom, men treng ikkje å vere det (opne løysingar).

Dersom fleire bustader har felles kjøkken, t.d. hyblar i eit hybelbygg, er alle bustadene rekna å vere utan kjøkken.

I storleiken på kjøkkenet er også golvplassen til benker og skap rekna med.

#### **Kjelde til oppvarming**

I FoB90 er alle kjelder til oppvarming i bustaden tekne med, medan det ved siste teljing berre var den viktigaste som blei registrert.

#### **Plan i bustaden**

Bustaden seier vi ligg på eitt plan dersom kjøkken, bad/dusj, wc og minst eitt bustadrom er i same etasje utan trapper mellom.

#### **Tilgjenge**

Som eit mål for korleis ein kan ta seg fram til bustaden, er det nytta ei inndeling etter plan i bustaden, etasjeplassering i bustaden og om huset har heis.

#### **Rom - talet på**

I talet på rom er med bustadrom på 6 m<sup>2</sup> eller meir som kan nyttast året rundt. Kjøkken, bad, wc, vaske-rom, gang o.l. er ikkje med, og heller ikkje rom som berre blir nytta til næringsverksemd.

#### **Rom pr. bustad**

er summen av alle rom dividert med talet på bustader. I FoB90 er det ikkje innhenta spesifiserte oppgåver over talet på rom i bustader med ni eller fleire rom. I oppgåvene for *rom i alt* er tala på rom i bustaden med ni eller fleire rom derfor rekna ut frå eit gjennomsnittstal. Data frå Buforholdsundersøkinga 1988 er brukt som berekningsgrunnlag.

### **4.3.3. Hushaldskjennemerke**

Hushaldskjennemerka gjeld for privathushald og personar registrerte som busette i privathushald.

#### **Avfallssortering (kjeldesortering)**

Oppgåvene over avfallssorteringa viser eit utval avfallstypar som blir sorterte ut frå hushaldsavfallet og leverte/henta etter at dei er sorterte ut. Kvart hushald kunne krysse av for fleire typar utsortert avfall. Nokre hushald sorterer fleire typar avfall. Derfor blir summen av hushald etter avfallstype større enn talet på hushald som sorterer avfall i alt.

#### **Bil - talet på bilar i hushaldet**

Med å disponere bil meiner ein å eige/leige bil eller å ha høve til å bruke firmabil privat. Stasjonsvogn, kombinert bil eller varebil som blir brukt til privatkjøring, er også rekna med i talet på bilar.

#### **Familiar - talet på familiar i hushaldet**

Sjå *Familie* i avsnitt 4.1 og *Familietype* i avsnitt 4.3.

#### **Hushaldstype (talet på barn i hushaldet)**

I tabellane er hushalda delte inn i einperson- og fleirpersonhushald. Fleirpersonhushald er vidare delte inn i hushald med og utan barn.

Eininga *Barn* omfattar ugifte heimebuande barn under 18 år som er registrerte busette i familien til minst ein av foreldra eller andre føresette. Eldre barn som bur i heimen, er ikkje rekna inn i talet på barn i hushaldet. Hushald der alle dei heimebuande barna er 18 år eller eldre, blir derfor rekna til gruppa fleirpersonhushald utan barn.

#### **Privat-/felleshushald**

Gruppa *Privathushald* omfattar alle personar som er registrerte som busette i same privatbustad.

Personar som er registrerte som busette i aldersheimar, pleieheimar, barneheimar o.l. og som får stell og tilsyn der, hører til *Felleshushald*. Det er ikkje innhenta hushalds- og bustadopplysningar for desse hushalda.



## 5. Merknader til tabellane

### Tabell 1

Tabell 1 tek sikte på å gje samanliknbare tal tilbake til 1875 etter kommuneinndelinga i 1990.

Over eit så langt tidsrom har det likevel funne stad mange endringar i kommuneinndelinga at det for mange kommunar kan vere vanskeleg å gje samanliknbare tal for heile perioden.

I nokre tilfelle er endringane i kommuneinndelinga relativt store. Der har vi sett tala i parantes for å markere at folkemengda er berekna. Berekningane er gjorde av Norsk samfunnsvitenskapelig datatjeneste (NSD). Meir detaljert dokumentasjon får du ved å vende deg til NSD.

Granvin blei eige herad i 1891, då Ulvik blei delt i tre - Ulvik, Eidfjord og Graven (seinare Granvin). I 1964 blei ein del av tidlegare Kinsarvik herad (Lussand/Kvanndal krins ført over til Granvin. Resten av Kinsarvik blei slått saman med Ullensvang kommune.

**Vernepliktige - konsekvensar for sysselsetjingstala**  
Oppgåver over dei vernepliktige og sivilt tenestepiktige er innhenta gjennom Forsvarets overkommando og Siviltenesteadministrasjonen. På grunn av rapporteringsrutinene har ikkje alle oppgåvene kome inn når kommunehefta blir publiserte.

Manglande oppgåver om verneplikts-/sivilteneste kan påvirke sysselsetjingstala for kommunen. For kommunen under eitt vil utslaga bli særsmå. Avviket vil bli størst for gruppa Menn 16 - 24 år.

Etter oppgåvene gitt i skjemaet, kan personane dette gjeld t.d. få for få arbeidsmånader i året, dei kan bli tildelte feil hovudnæring og -yrke, eller dei kan bli feilaktig grupperte som ikkje yrkesaktive.

Dei fullstendige oppgåvene om verneplikts- og sivilteneste vil bli innarbeidde i det endelege folketeljingsmaterialet.

Tabell 1. Folkemengd ved folketeljningane 1875-1990, etter kommunegrensar pr. 3. november 1990

År	Folke- mengd	År	Folke- mengd	År	Folke- mengd	År	Folke- mengd
1875 ...	(1411)	1920 ...	(1148)	1960 ...	1143	1980 ...	998
1900 ...	(1292)	1946 ...	(1271)	1970 ...	1022	1990 ...	1050

<sup>1</sup> Tal i parentes er berekna tal frå NSD, sjå tekstdelen.

Kj e l d e: Folketeljningar, materiale i SSB og Norsk samfunnsvitenskapelig datatjeneste (NSD).

Tabell 2. Folkemengd etter kjønn, ekteskapeleg status og alder. 3. november 1990

Alder	I alt	Menn					Kvinner				
		I alt	Ugifte	Gifte	Enkjø- menn	Separer- te og skilde	I alt	Ugifte	Gifte	Enkjer	Separer- te og skilde
I alt .....	1050	538	286	222	21	9	512	211	220	69	12
0 - 4 .....	70	40	40	-	-	-	30	30	-	-	-
5 - 9 .....	80	43	43	-	-	-	37	37	-	-	-
10 - 14 .....	73	41	41	-	-	-	32	32	-	-	-
15 - 19 .....	82	38	38	-	-	-	44	44	-	-	-
20 - 24 .....	55	29	27	2	-	-	26	19	7	-	-
25 - 29 .....	62	34	22	12	-	-	28	13	14	-	1
30 - 34 .....	58	31	12	18	-	1	27	3	24	-	-
35 - 39 .....	81	40	8	31	-	1	41	3	34	2	2
40 - 44 .....	76	44	10	31	1	2	32	2	26	2	2
45 - 49 .....	54	27	3	22	1	1	27	1	23	1	2
50 - 54 .....	50	30	10	19	1	-	20	1	16	2	1
55 - 59 .....	36	16	5	11	-	-	20	1	16	2	1
60 - 64 .....	52	30	6	21	1	2	22	3	15	2	2
65 - 69 .....	47	27	6	18	3	-	20	1	14	5	-
70 - 74 .....	54	19	7	11	-	1	35	4	14	16	1
75 - 79 .....	54	24	4	17	3	-	30	5	12	13	-
80 - 84 .....	39	17	4	7	5	1	22	8	4	10	-
85 - 89 .....	18	6	-	1	5	-	12	4	1	7	-
90 - .....	9	2	-	1	1	-	7	-	-	7	-
0 - 6 .....	98	56	56	-	-	-	42	42	-	-	-
7 - 12 .....	103	54	54	-	-	-	49	49	-	-	-
13 - 15 .....	38	22	22	-	-	-	16	16	-	-	-
16 - 19 .....	66	30	30	-	-	-	36	36	-	-	-
20 - 44 .....	332	178	79	94	1	4	154	40	105	4	5
45 - 66 .....	205	108	25	77	3	3	97	6	75	10	6
67 - .....	208	90	20	51	17	2	118	22	40	55	1
16 - 24 .....	121	59	57	2	-	-	62	55	7	-	-
25 - 39 .....	201	105	42	61	-	2	96	19	72	2	3
40 - 66 .....	281	152	35	108	4	5	129	8	101	12	8

Tabell 3. Hovudtal for utdanning. Personar 16-66 år etter yrkesaktivitet, arbeidstid i året, kjønn og utdanning<sup>1</sup>.  
3. november 1989 - 2. november 1990

Kjønn og høgste utdanning	I alt	Ikkje yrkesaktive	Yrkesaktive					
			I alt	Heiltid		Deltid		Både heiltid og deltid i året
				Heile året	Delar av året	Heile året	Delar av året	
I alt	603	95	508	290	69	76	48	25
<b>Menn</b>								
I alt	316	33	283	211	41	9	14	8
Barne- og ungdomsskolenivå,								
1-9 år i alt	68	12	56	32	15	4	3	2
Folkeskoleutdanning	21	7	14	11	2	1	-	-
9-årig ungdomsskole	25	3	22	5	10	2	3	2
Ungdomsskolenivå elles	22	2	20	16	3	1	-	-
Gymnasnivå I, 10 år, i alt								
Allment fagfelt	65	3	62	48	6	2	5	1
Industri, handverk og teknikk	7	-	7	6	-	-	-	1
Samferdsel	25	-	24	18	4	-	2	-
Helsevern	4	-	4	4	-	-	-	-
Jordbruk, skogbruk og fiske	-	-	-	-	-	-	-	-
Gymnasnivå I elles	9	-	9	7	-	1	1	-
Gymnasnivå II, 11 - 12 år, i alt	20	2	18	13	2	1	2	-
Allment fagfelt	128	4	124	100	16	2	3	3
Administrasjon og økonomi	12	-	12	7	4	-	-	1
Industri, handverk og teknikk	8	1	7	4	2	-	-	1
Samferdsel	59	-	59	46	9	1	3	-
Helsevern	5	1	4	4	-	-	-	-
Jordbruk, skogbruk og fiske	-	-	-	-	-	-	-	-
Tenesteyting og forsvar	39	2	37	34	1	1	-	1
Gymnasnivå II elles	3	-	3	3	-	-	-	-
Universitets- og høgskolenivå I, 13 - 14 år, i alt	2	-	2	2	-	-	-	-
Undervisning	15	2	13	12	-	-	1	-
Administrasjon, økonomi, samfunnsvitenskap og jus	4	-	4	4	-	-	-	-
Naturvitenskap og teknikk	1	1	-	-	-	-	-	-
Helsevern	6	1	5	5	-	-	-	-
Universitets- og høgskolenivå I elles	1	-	1	1	-	-	-	-
Universitets- og høgskolenivå II, III og forskarnivå, over 14 år, i alt	3	-	3	2	-	-	1	-
Undervisning	24	2	22	17	2	1	1	1
Administrasjon, økonomi, samfunnsvitenskap og jus	10	-	10	6	1	1	1	1
Naturvitenskap og teknikk	1	-	1	1	-	-	-	-
Universitets- og høgskolenivå II, III og forskarnivå elles	8	2	6	5	1	-	-	-
Uoppgitt, inga utdanning og utdanning på førskolenivå	5	-	5	5	-	-	-	-
	16	10	6	2	2	-	1	1
<b>Kvinner</b>								
I alt	287	62	225	79	28	67	34	17
Barne- og ungdomsskolenivå,								
1-9 år i alt	60	22	38	9	8	13	7	1
Folkeskoleutdanning	18	8	10	3	-	5	2	-
9-årig ungdomsskole	26	10	16	-	7	3	5	1
Ungdomsskolenivå elles	16	4	12	6	1	5	-	-
Gymnasnivå I, 10 år, i alt								
Allment fagfelt	119	19	100	32	8	37	15	8
Industri, handverk og teknikk	21	3	18	2	2	8	3	3
Samferdsel	4	1	3	1	1	-	1	-
Helsevern	1	-	1	-	-	-	1	-
Jordbruk, skogbruk og fiske	10	-	10	5	-	3	2	-
Gymnasnivå I elles	1	-	1	1	-	-	-	-
Gymnasnivå II, 11 - 12 år, i alt	82	15	67	23	5	26	8	5
Allment fagfelt	50	6	44	17	8	8	7	4
Administrasjon og økonomi	24	2	22	6	5	4	3	4
Industri, handverk og teknikk	8	-	8	4	-	-	4	-
Samferdsel	6	2	4	4	-	-	-	-
Helsevern	1	-	1	-	-	1	-	-
	3	-	3	2	-	1	-	-

<sup>1</sup> Høgste fullførte utdanning pr. 1. oktober 1989.

Tabell 3 (framh.). Hovudtal for utdanning. Personar 16-66 år etter yrkesaktivitet, arbeidstid i året, kjønn og utdanning<sup>1</sup>. 3. november 1989 - 2. november 1990

Kjønn og høgste utdanning	I alt	Ikkje yrkesaktive	Yrkesaktive					
			I alt	Heiltid		Deltid		Både heiltid og deltid i året
				Heile året	Delar av året	Heile året	Delar av året	
<b>Gymnasnivå II, 11-12 år (framh.)</b>								
Jordbruk, skogbruk og fiske	3	-	3	1	1	1	-	-
Tenesteyting og forsvar	4	2	2	-	1	1	-	-
Gymnasnivå II elles	1	-	1	-	1	-	-	-
<b>Universitets- og høgskolenivå I, 13 - 14 år, i alt</b>	22	5	17	9	1	3	2	2
Undervisning	3	1	2	1	-	1	-	-
Administrasjon, økonomi, samfunnsvitenskap og jus	6	2	4	2	-	-	2	-
Naturvitenskap og teknikk	1	-	1	1	-	-	-	-
Helsevern	5	-	5	3	-	1	-	1
Universitets- og høgskolenivå I elles	7	2	5	2	1	1	-	1
<b>Universitets- og høgskolenivå II, III og forskarnivå, over 14 år, i alt</b>	24	4	20	12	-	5	1	2
Undervisning	14	3	11	8	-	3	-	-
Administrasjon, økonomi, samfunnsvitenskap og jus	-	-	-	-	-	-	-	-
Naturvitenskap og teknikk	-	-	-	-	-	-	-	-
Universitets- og høgskolenivå II, III og forskarnivå elles	10	1	9	4	-	2	1	2
Uoppgitt, inga utdanning og utdanning på førskolenivå	12	6	6	-	3	1	2	-

<sup>1</sup> Sjå note 1, førre sida.

Tabell 4. Personar 16 år og over. Hovudtal for yrkesaktivitet i året 3. november 1989 - 2. november 1990

	I alt	Ikkje yrkesaktive	Yrkesaktive			Prosent yrkesaktive		
			I alt	Menn	Kvinner	I alt	Menn	Kvinner
I alt	811	282	529	298	231	65,2	73,4	57,0
<b>Alder</b>								
16-19	66	27	39	19	20	59,1	63,3	55,6
20-24	55	7	48	27	21	87,3	93,1	80,8
25-29	62	12	50	31	19	80,6	91,2	67,9
30-39	139	4	135	71	64	97,1	100,0	94,1
40-49	130	12	118	68	50	90,8	95,8	84,7
50-59	86	8	78	45	33	90,7	97,8	82,5
60-66	65	25	40	22	18	61,5	62,9	60,0
67-69	34	22	12	10	2	35,3	45,5	16,7
70-	174	165	9	5	4	5,2	7,4	3,8
<b>Ekteskapeleg status</b>								
Ugifte	258	84	174	117	57	67,4	76,0	54,8
Gifte	442	121	321	171	150	72,6	77,0	68,2
Før gifte	111	77	34	10	24	30,6	33,3	29,6
<b>Familietype</b>								
Einslege	188	105	83	54	29	44,1	58,7	30,2
Ektepar utan ugifte barn	130	81	49	26	23	37,7	40,0	35,4
Ektepar med ugifte barn	418	70	348	192	156	83,3	88,5	77,6
Mor/far med ugifte barn	75	26	49	26	23	65,3	81,3	53,5
<b>Utdanning</b>								
Barne- og ungdomsskolenivå	252	151	101	62	39	40,1	51,2	29,8
Gymnasnivå	436	94	342	194	148	78,4	87,0	69,5
Universitets- og høgskolenivå	94	20	74	36	38	78,7	80,0	77,6
Uoppgitt, inga utdanning eller utdanning på førskolenivå	29	17	12	6	6	41,4	35,3	50,0

Tabell 5. Hovudtal for yrkesaktive i året 3. november 1989 - 2. november 1990

	I alt	Menn			Kvinner			Prosent		
		I alt	16-24	25-66	67-	I alt	16-24		25-66	67-
I alt	529	298	46	237	15	231	41	184	6	100,0
<b>Næring</b>										
Jordbruk, skogbruk, fiske og fangst	89	57	10	39	8	32	5	25	2	16,8
Oljeutvinning og bergverksdrift	-	-	-	-	-	-	-	-	-	-
Industri	73	64	9	54	1	9	1	8	-	13,8
Kraft- og vassforsyning	8	5	-	5	-	3	2	1	-	1,5
Byggje- og anleggsverksemd	65	61	9	52	-	4	2	2	-	12,3
Varehandel, hotell- og restaurantverksemd	60	18	6	10	2	42	14	28	-	11,3
Transport, lagring, post og telekommunikasjonar	55	41	6	35	-	14	1	13	-	10,4
Bank- og finansieringsverksemd, forsikringsverksemd, eigedomsdrift og forretningsmessig tenesteyting	16	11	2	8	1	5	1	4	-	3,0
Offentleg, sosial og privat tenesteyting	163	41	4	34	3	122	15	103	4	30,8
<b>Yrkesfelt</b>										
Teknisk, vitskapeleg, humanistisk og kunstnarleg arbeid	97	29	-	28	1	68	7	60	1	18,3
Administrasjons- og forvaltningsarbeid, bedrifts- og organisasjonsleiing	14	11	-	10	1	3	-	3	-	2,6
Kontorarbeid	27	6	3	3	-	21	5	15	1	5,1
Handelsarbeid	36	12	4	7	1	24	7	16	1	6,8
Jordbruks-, skogbruks- og fiskearbeid	90	57	10	39	8	33	6	25	2	17,0
Gruve- og sprengingsarbeid m.m.	-	-	-	-	-	-	-	-	-	-
Transport- og kommunikasjonsarbeid	47	37	3	34	-	10	-	10	-	8,9
Industri-, byggje- og anleggsarbeid	134	126	20	103	3	8	3	5	-	25,3
Servicearbeid og militært arbeid	84	20	6	13	1	64	13	50	1	15,9
<b>Yrkesstatus</b>										
Tilsett	442	238	42	188	8	204	40	160	4	83,6
Sjølvtendig	67	53	2	46	5	14	-	14	-	12,7
Familiemedlem utan fast lønn	20	7	2	3	2	13	1	10	2	3,8
<b>Arbeidstid i året<sup>1</sup></b>										
Berre heiltid, i alt	370	262	29	223	10	108	24	83	1	69,9
Berre deltid, i alt	133	28	13	10	5	105	14	87	4	25,1
Både heiltid og deltid, i alt	26	8	4	4	-	18	3	14	1	4,9
<b>Yrkesaktiv i 12 månader</b>										
Heiltid	300	220	11	200	9	80	5	74	1	56,7
Deltid	81	11	3	6	2	70	3	64	3	15,3
Både heiltid og deltid i perioden	13	4	-	4	-	9	-	8	1	2,5
Heiltid 0-3 månader	2	-	-	-	-	2	-	2	-	0,4
Heiltid 4-6 månader	7	3	-	3	-	4	-	4	-	1,3
Heiltid 7-9 månader	2	1	-	1	-	1	-	1	-	0,4
Heiltid 10-11 månader	2	-	-	-	-	2	-	1	1	0,4
<b>Yrkesaktiv i 6-11 månader</b>										
Heiltid	26	17	2	14	1	9	3	6	-	4,9
Deltid	26	6	1	2	3	20	2	17	1	4,9
Både heiltid og deltid i perioden	8	1	1	-	-	7	1	6	-	1,5
<b>Yrkesaktiv i 1-5 månader</b>										
Heiltid	44	25	16	9	-	19	16	3	-	8,3
Deltid	26	11	9	2	-	15	9	6	-	4,9
Både heiltid og deltid i perioden	5	3	3	-	-	2	2	-	-	0,9
<b>Avtala arbeidstid i veka</b>										
Ikkje yrkesaktiv i veka	94	46	27	14	5	48	26	20	2	17,8
1- 9 timar	25	7	1	5	1	18	1	15	2	4,7
10-19 timar	54	6	1	3	2	48	3	44	1	10,2
20-29 timar	48	4	-	3	1	44	3	41	-	9,1
30-34 timar	31	14	1	12	1	17	1	16	-	5,9
35-39 timar	158	117	8	106	3	41	5	35	1	29,9
40 timar og over	119	104	8	94	2	15	2	13	-	22,5

<sup>1</sup> Heiltid er samla arbeidstid på 30 timar eller meir i veka (alle arbeidsforhold), noko som svarer til 120 timar eller meir over ein firevekersperiode.

Tabell 6. Yrkesaktive 16 år og over, etter alder og næring/yrkesfelt. 3. november 1989 - 2. november 1990

	I alt	Alder									Pro- sent av dei yrkes- aktive
		16-19	20-24	25-29	30-39	40-49	50-59	60-66	67-69	70-	
I alt	529	39	48	50	135	118	78	40	12	9	100,0
<b>Næring</b>											
Jordbruk	83	7	6	2	15	10	23	10	6	4	15,7
Skogbruk	6	2	-	-	-	4	-	-	-	-	1,1
Fiske og fangst	-	-	-	-	-	-	-	-	-	-	-
Oljeutvinning og bergverksdrift	-	-	-	-	-	-	-	-	-	-	-
Industri i alt	73	3	7	8	18	15	16	5	1	-	13,8
Næringsmiddel-, drikkevare- og tobakksindustri	14	1	1	3	2	4	2	1	-	-	2,6
Tekstil-, klesvare-, lær- og lervareindustri	2	-	-	-	1	-	1	-	-	-	0,4
Trevareindustri	23	1	3	4	6	3	2	3	1	-	4,3
Treforedling, grafisk industri og forlag	2	-	-	-	1	1	-	-	-	-	0,4
Kjemisk industri, mineral-, olje-, kol-, gummi- og plastindustri	-	-	-	-	-	-	-	-	-	-	-
Keramikk- og glasindustri	-	-	-	-	-	-	-	-	-	-	-
Metallindustri	24	1	3	1	3	6	9	1	-	-	4,5
Verkstadindustri	8	-	-	-	5	1	2	-	-	-	1,5
Industri elles	-	-	-	-	-	-	-	-	-	-	-
Kraft- og vassforsyning	8	-	2	1	1	3	1	-	-	-	1,5
Byggje- og anleggsverksemd	65	1	10	14	17	13	8	2	-	-	12,3
Varehandel	38	6	3	3	11	6	5	2	1	1	7,2
Hotell- og restaurantdrift	22	10	1	1	3	2	4	1	-	-	4,2
Landtransport	15	-	1	1	5	5	2	1	-	-	2,8
Sjøtransport	24	2	3	4	4	7	2	2	-	-	4,5
Transport elles, lagring, post og telekommunikasjonar	16	-	1	2	4	5	1	3	-	-	3,0
Bank- og finansieringsverksemd	8	-	3	1	2	-	1	-	-	1	1,5
Forsikringsverksemd, eigedomsdrift og forretningsmessig tenesteyting	8	-	-	1	3	3	1	-	-	-	1,5
Offentleg administrasjon, forsvar, politi og rettsvesen	28	-	4	-	9	7	4	3	1	-	5,3
Renovasjon og reingjering	-	-	-	-	-	-	-	-	-	-	-
Undervisning og forskningsverksemd	29	-	2	1	7	13	3	3	-	-	5,5
Helse- og sosialtenester	89	2	5	11	34	21	7	7	1	1	16,8
Kulturell tenesteyting, underhaldning og sport	3	-	-	-	-	2	-	-	-	1	0,6
Personleg tenesteyting	14	6	-	-	2	2	-	1	2	1	2,6
<b>Yrkesfelt</b>											
Teknisk, vitskapeleg, humanistisk og kunstnarleg arbeid	97	-	7	11	34	32	6	5	-	2	18,3
Administrasjons- og forvaltningsarbeid, bedrifts- og organisasjonsleiing i alt	14	-	-	1	2	6	4	-	-	1	2,6
Offentleg administrasjons- og forvaltningsarbeid	8	-	-	-	1	4	3	-	-	-	1,5
Bedrifts- og organisasjonsleiing	6	-	-	1	1	2	1	-	-	1	1,1
Kontorarbeid	27	1	7	2	8	2	4	2	1	-	5,1
Handelsarbeid	36	7	4	3	6	8	4	2	-	2	6,8
Jordbruks-, skogbruks- og fiskearbeid	90	9	7	2	15	14	23	10	6	4	17,0
Gruve- og sprengingsarbeid m.m.	-	-	-	-	-	-	-	-	-	-	-
Transport og kommunikasjonsarbeid	47	-	3	6	14	14	3	7	-	-	8,9
Industri-, byggje- og anleggsarbeid i alt	134	5	18	20	29	29	24	6	3	-	25,3
Jern- og metallvarearbeid	15	-	-	1	5	5	2	-	2	-	2,8
Elektroarbeid	13	-	4	1	3	3	2	-	-	-	2,5
Trearbeid	38	1	4	7	10	7	5	3	1	-	7,2
Næringsmiddelarbeid	8	1	1	3	1	2	-	-	-	-	1,5
Maskin- og motordrift	19	2	3	4	4	3	2	1	-	-	3,6
Laste-, losse- og lagerarbeid	3	1	1	-	-	1	-	-	-	-	0,6
Industri-, byggje- og anleggsarbeid elles	38	-	5	4	6	8	13	2	-	-	7,2
Servicearbeid og militært arbeid	84	17	2	5	27	13	10	8	2	-	15,9

Tabell 7. Yrkesaktive 16 år og over, etter kjønn, arbeidstid i året og næring/yrkesfelt. 3. november 1989 - 2. november 1990

	I alt	Yrkesaktiv i 12 måneder			Yrkesaktiv i 6-11 måneder			Yrkesaktiv i 1-5 måneder		
		Heiltid <sup>1</sup>	Deltid <sup>1</sup>	Både heiltid og deltid i perioden	Heiltid	Deltid	Både heiltid og deltid i perioden	Heiltid	Deltid	Både heiltid og deltid i perioden
Yrkesaktive i alt	529	300	81	13	26	26	8	44	26	5
<b>Menn i alt</b>	298	220	11	4	17	6	1	25	11	3
<b>Næring</b>										
Jordbruk	54	40	4	-	2	2	1	2	3	-
Skogbruk	3	2	-	-	-	-	-	-	1	-
Fiske og fangst	-	-	-	-	-	-	-	-	-	-
Oljeutvinning og bergverksdrift	-	-	-	-	-	-	-	-	-	-
Industri i alt	64	50	-	-	1	1	-	6	5	1
Næringsmiddel-, drikkevare- og tobakks-industri	9	5	-	-	-	-	-	1	2	1
Tekstil-, klesvare-, lær- og lervare-industri	1	1	-	-	-	-	-	-	-	-
Trevareindustri	22	18	-	-	1	1	-	-	2	-
Treforedling, grafisk industri og forlag	1	1	-	-	-	-	-	-	-	-
Kjemisk industri, mineral-, olje-, kol-, gummi- og plastindustri	-	-	-	-	-	-	-	-	-	-
Keramikk- og glasindustri	-	-	-	-	-	-	-	-	-	-
Metallindustri	23	18	-	-	-	-	-	4	1	-
Verkstadindustri	8	7	-	-	-	-	-	1	-	-
Industri elles	-	-	-	-	-	-	-	-	-	-
Kraft- og vassforsyning	5	5	-	-	-	-	-	-	-	-
Byggje- og anleggsverksemd	61	44	1	-	8	2	-	4	2	-
Varehandel	13	7	2	-	-	-	-	4	-	-
Hotell- og restaurantdrift	5	2	-	1	-	1	-	1	-	-
Landtransport	15	12	1	-	2	-	-	-	-	-
Sjøtransport	21	13	-	1	2	-	-	3	-	2
Transport elles, lagring, post og telekommunikasjonar	5	5	-	-	-	-	-	-	-	-
Bank- og finansieringsverksemd	4	3	-	-	-	-	-	1	-	-
Forsikringsverksemd, eigedomsdrift og forretningsmessig tenesteyting	7	3	1	2	1	-	-	-	-	-
Offentleg administrasjon, forsvar, politi og rettsvesen	15	12	-	-	1	-	-	2	-	-
Renovasjon og reingjering	-	-	-	-	-	-	-	-	-	-
Undervisning og forskningsverksemd	11	10	1	-	-	-	-	-	-	-
Helse- og sosialtenester	9	8	-	-	-	-	-	1	-	-
Kulturell tenesteyting, underhaldning og sport	2	2	-	-	-	-	-	-	-	-
Personleg tenesteyting	4	2	1	-	-	-	-	1	-	-
<b>Yrkesfelt</b>										
Teknisk, vitenskapelig, humanistisk og kunstnarleg arbeid	29	26	2	1	-	-	-	-	-	-
Administrasjons- og forvaltningsarbeid, bedrifts- og organisasjonsleiing i alt	11	10	-	-	1	-	-	-	-	-
Offentleg administrasjons- og forvaltningsarbeid	6	6	-	-	-	-	-	-	-	-
Bedrifts- og organisasjonsleiing	5	4	-	-	1	-	-	-	-	-
Kontorarbeid	6	3	-	1	-	-	-	1	-	1
Handelsarbeid	12	6	1	-	1	-	-	3	-	1
Jordbruks-, skogbruks- og fiskearbeid	57	42	4	-	2	2	1	2	4	-
Gruve- og sprengingsarbeid m.m.	-	-	-	-	-	-	-	-	-	-
Transport og kommunikasjonsarbeid	37	27	1	1	3	-	-	4	1	-
Industri-, byggje- og anleggsarbeid i alt	126	96	2	-	9	3	-	9	6	1
Jern- og metallvarearbeid	14	12	1	-	1	-	-	-	-	-
Elektroarbeid	11	9	-	-	2	-	-	-	-	-
Trærarbeid	38	30	-	-	2	1	-	1	4	-
Næringsmiddelarbeid	6	4	-	-	-	-	-	-	1	1
Maskin- og motordrift	19	15	-	-	1	1	-	2	-	-
Laste-, losse- og lagerarbeid	3	1	-	-	-	-	-	2	-	-
Industri-, byggje- og anleggsarbeid elles	35	25	1	-	3	1	-	4	1	-
Servicearbeid og militært arbeid	20	10	1	1	1	1	-	6	-	-

<sup>1</sup> Heiltid er samla arbeidstid på 30 timar eller meir i veka (alle arbeidsforhold), noko som svarer til 120 timar eller meir over ein firevekersperiode.

Tabell 7 (framh.). Yrkesaktive 16 år og over, etter kjønn, arbeidstid i året og næring/yrkesfelt. 3. november 1989 - 2. november 1990

	I alt	Yrkesaktiv i 12 måneder			Yrkesaktiv i 6-11 måneder			Yrkesaktiv i 1-5 måneder		
		Heiltid <sup>1</sup>	Deltid <sup>1</sup>	Både heiltid og deltid i perioden	Heiltid	Deltid	Både heiltid og deltid i perioden	Heiltid	Deltid	Både heiltid og deltid i perioden
<b>Kvinner i alt</b> .....	231	80	70	9	9	20	7	19	15	2
<b>Næring</b>										
Jordbruk .....	29	14	5	1	1	3	3	2	-	-
Skogbruk .....	3	-	-	-	3	-	-	-	-	-
Fiske og fangst .....	-	-	-	-	-	-	-	-	-	-
Oljeutvinning og bergverksdrift .....	-	-	-	-	-	-	-	-	-	-
Industri i alt .....	9	2	4	-	-	-	1	1	1	-
Næringsmiddel-, drikkevare- og tobakksindustri .....	5	2	2	-	-	-	1	-	-	-
Tekstil-, klesvare-, ler- og lervareindustri .....	1	-	-	-	-	-	-	-	1	-
Trevareindustri .....	1	-	1	-	-	-	-	-	-	-
Treforedling, grafisk industri og forlag .....	1	-	1	-	-	-	-	-	-	-
Kjemisk industri, mineral-, olje-, kol-, gummi- og plastindustri .....	-	-	-	-	-	-	-	-	-	-
Keramikk- og glasindustri .....	-	-	-	-	-	-	-	-	-	-
Metallindustri .....	1	-	-	-	-	-	-	1	-	-
Verktadindustri .....	-	-	-	-	-	-	-	-	-	-
Industri elles .....	-	-	-	-	-	-	-	-	-	-
Kraft- og vassforsyning .....	3	2	1	-	-	-	-	-	-	-
Byggje- og anleggsverksemd .....	4	1	1	-	-	-	-	1	1	-
Varehandel .....	25	10	9	-	-	1	-	2	3	-
Hotell- og restaurantdrift .....	17	3	1	1	-	-	2	4	5	1
Landtransport .....	-	-	-	-	-	-	-	-	-	-
Sjøtransport .....	3	1	-	-	1	-	-	-	1	-
Transport elles, lagring, post og telekommunikasjonar .....	11	2	2	3	-	3	-	1	-	-
Bank- og finansieringsverksemd .....	4	2	2	-	-	-	-	-	-	-
Forsikringsverksemd, eigedomsdrift og forretningsmessig tenesteyting .....	1	-	1	-	-	-	-	-	-	-
Offentleg administrasjon, forsvar, politi og rettsvesen .....	13	4	7	-	1	-	-	1	-	-
Renovasjon og reingjering .....	-	-	-	-	-	-	-	-	-	-
Undervisning og forskningsverksemd .....	18	7	6	-	-	2	1	1	1	-
Helse- og sosialtenester .....	80	30	30	4	3	8	-	2	2	1
Kulturell tenesteyting, underholdning og sport .....	1	-	-	-	-	1	-	-	-	-
Personleg tenesteyting .....	10	2	1	-	-	2	-	4	1	-
<b>Yrkesfelt</b>										
Teknisk, vitenskapelig, humanistisk og kunstnarleg arbeid .....	68	25	25	4	3	4	1	3	2	1
Administrasjons- og forvaltningsarbeid, bedrifts- og organisasjonsleiing i alt .....	3	1	-	1	1	-	-	-	-	-
Offentleg administrasjons- og forvaltningsarbeid .....	2	1	-	-	1	-	-	-	-	-
Bedrifts- og organisasjonsleiing .....	1	-	-	1	-	-	-	-	-	-
Kontorarbeid .....	21	7	9	-	-	1	1	2	1	-
Handelsarbeid .....	24	9	6	-	-	1	-	2	5	1
Jordbruks-, skogbruks- og fiskearbeid .....	33	14	5	1	4	3	3	3	-	-
Gruve- og sprengingsarbeid m.m. ....	-	-	-	-	-	-	-	-	-	-
Transport og kommunikasjonsarbeid .....	10	3	2	3	-	2	-	-	-	-
Industri-, byggje- og anleggsarbeid i alt .....	8	6	-	-	-	-	-	1	1	-
Jern- og metallvarearbeid .....	1	1	-	-	-	-	-	-	-	-
Elektroarbeid .....	2	2	-	-	-	-	-	-	-	-
Trearbeid .....	-	-	-	-	-	-	-	-	-	-
Næringsmiddelarbeid .....	2	2	-	-	-	-	-	-	-	-
Maskin- og motordrift .....	-	-	-	-	-	-	-	-	-	-
Laste-, losse- og lagerarbeid .....	-	-	-	-	-	-	-	-	-	-
Industri-, byggje- og anleggsarbeid elles .....	3	1	-	-	-	-	-	1	1	-
Servicearbeid og militært arbeid .....	64	15	23	-	1	9	2	8	6	-

<sup>1</sup> Sjå note 1, førre sida.



Tabell 8. Hovudtal for yrkesaktive i veka 27. oktober - 2. november 1990, etter vanleg/avtala arbeidstid

	I alt	Menn					Kvinner				
		I alt	1-19 timar	20-29 timar	30-39 timar	40 timar og over	I alt	1-19 timar	20-29 timar	30-39 timar	40 timar og over
I alt .....	435	252	13	4	131	104	183	66	44	58	15
<b>Alder</b>											
16-19 .....	7	4	2	-	1	1	3	2	1	-	-
20-24 .....	27	15	-	-	8	7	12	2	2	6	2
25-29 .....	44	27	1	-	13	13	17	7	4	6	-
30-39 .....	125	67	4	1	32	30	58	18	17	17	6
40-49 .....	112	67	-	-	40	27	45	13	10	18	4
50-59 .....	70	42	2	1	22	17	28	14	4	7	3
60-66 .....	36	20	1	1	11	7	16	7	6	3	-
67-69 .....	8	6	2	1	2	1	2	2	-	-	-
70- .....	6	4	1	-	2	1	2	1	-	1	-
<b>Ekteskapeleg status</b>											
Ugifte .....	109	79	7	2	34	36	30	9	6	13	2
Gifte .....	297	163	5	2	90	66	134	51	32	39	12
Før gifte .....	29	10	1	-	7	2	19	6	6	6	1
<b>Familietype</b>											
Einslege .....	75	49	3	2	23	21	26	7	5	13	1
Ektepar utan ugifte barn ..	42	23	4	1	7	11	19	8	5	3	3
Ektepar med ugifte barn ..	284	165	4	1	94	66	119	46	28	36	9
Mor/far med ugifte barn ...	34	15	2	-	7	6	19	5	6	6	2
<b>Utdanning</b>											
Barne- og ungdomsskolenivå .....	72	47	6	1	27	13	25	15	5	4	1
Gymnasnivå .....	294	171	5	2	85	79	123	45	26	41	11
Universitets- og høgskolenivå .....	65	31	2	1	18	10	34	6	12	13	3
Uoppgitt, inga utdanning eller utdanning på førskolenivå .....	4	3	-	-	1	2	1	-	1	-	-
<b>Utført arbeidstid i veka</b>											
Var ikkje på arbeid .....	9	5	-	-	3	2	4	-	-	4	-
1 - 19 timar .....	74	10	9	-	1	-	64	60	1	3	-
20 - 29 timar .....	52	6	1	4	1	-	46	4	37	2	3
30 - 39 timar .....	170	116	1	-	108	7	54	2	4	48	-
40 timar og over .....	130	115	2	-	18	95	15	-	2	1	12

Tabell 9. Yrkesaktive 16 år og over i veka 27. oktober - 2. november 1990, etter kjønn, vanleg/avtala arbeidstid og næring/yrkesfelt

	I alt	Menn					Kvinner				
		I alt	1-19 timar	20-29 timar	30-39 timar	40 timar og over	I alt	1-19 timar	20-29 timar	30-39 timar	40 timar og over
I alt	435	252	13	4	131	104	183	66	44	58	15
<b>Næring</b>											
Jordbruk	62	43	3	1	5	34	19	4	3	6	6
Skogbruk	2	2	-	-	2	-	-	-	-	-	-
Fiske og fangst	-	-	-	-	-	-	-	-	-	-	-
Oljeutvinning og bergverksdrift	-	-	-	-	-	-	-	-	-	-	-
Industri i alt	60	53	1	1	41	10	7	5	-	2	-
Næringsmiddel-, drikkevare- og tobakksindustri	12	7	-	-	5	2	5	3	-	2	-
Tekstil-, klesvare-, ler- og lervareindustri	1	1	-	-	-	1	-	-	-	-	-
Trevareindustri	20	19	-	1	13	5	1	1	-	-	-
Treforedling, grafisk industri og forlag	2	1	-	-	1	-	1	1	-	-	-
Kjemisk industri, mineral-, olje-, kol-, gummi- og plastindustri	-	-	-	-	-	-	-	-	-	-	-
Keramikk- og glasindustri	-	-	-	-	-	-	-	-	-	-	-
Metallindustri	18	18	-	-	16	2	-	-	-	-	-
Verkstadindustri	7	7	1	-	6	-	-	-	-	-	-
Industri elles	-	-	-	-	-	-	-	-	-	-	-
Kraft- og vassforsyning	8	5	-	-	5	-	3	1	-	2	-
Byggje- og anleggsverksemd	57	54	2	-	28	24	3	1	-	2	-
Varehandel	27	8	1	-	4	3	19	8	4	6	1
Hotell- og restaurantdrift	12	3	-	1	-	2	9	4	3	1	1
Landtransport	15	15	1	-	6	8	-	-	-	-	-
Sjøtransport	18	16	-	-	8	8	2	-	-	1	1
Transport elles, lagring, post og telekommunikasjonar	13	5	-	-	4	1	8	4	2	2	-
Bank- og finansieringsverksemd	7	3	-	-	3	-	4	1	1	1	1
Forsikringsverksemd, eigedomsdrift og forretningsmessig tenesteyting	8	7	2	-	2	3	1	-	1	-	-
Offentleg administrasjon, forsvar, politi og rettsvesen	26	14	1	-	11	2	12	4	3	4	1
Renovasjon og reingjering	-	-	-	-	-	-	-	-	-	-	-
Undervisning og forskningsverksemd	29	11	-	1	6	4	18	3	9	5	1
Helse- og sosialtenester	81	8	-	-	5	3	73	31	17	24	1
Kulturell tenesteyting, underhaldning og sport	3	2	1	-	-	1	1	-	1	-	-
Personleg tenesteyting	7	3	1	-	1	1	4	-	-	2	2
<b>Yrkesfelt</b>											
Teknisk, vitenskapelig, humanistisk og kunstnarleg arbeid	92	29	3	1	14	11	63	21	18	22	2
Administrasjons- og forvaltningsarbeid, bedrifts- og organisasjonsleiing i alt	13	10	-	-	6	4	3	-	-	2	1
Offentleg administrasjons- og forvaltningsarbeid	8	6	-	-	5	1	2	-	-	2	-
Bedrifts- og organisasjonsleiing	5	4	-	-	1	3	1	-	-	-	1
Kontorarbeid	22	4	1	-	3	-	18	6	4	6	2
Handelsarbeid	23	7	-	-	5	2	16	5	5	5	1
Jordbruks-, skogbruks- og fiskearbeid	65	45	3	1	7	34	20	4	3	7	6
Gruve- og sprengingsarbeid m.m.	-	-	-	-	-	-	-	-	-	-	-
Transport og kommunikasjonsarbeid	42	34	1	-	16	17	8	3	2	3	-
Industri-, byggje- og anleggsarbeid i alt	114	108	3	1	72	32	6	-	1	4	1
Jern- og metallvarearbeid	14	13	1	-	9	3	1	-	-	-	1
Elektroarbeid	13	11	-	-	9	2	2	-	-	2	-
Trearbeid	32	32	1	1	21	9	-	-	-	-	-
Næringsmiddelarbeid	7	5	-	-	4	1	2	-	-	2	-
Maskin- og motordrift	18	18	-	-	6	12	-	-	-	-	-
Laste-, losse- og lagerarbeid	1	1	-	-	-	1	-	-	-	-	-
Industri-, byggje- og anleggsarbeid elles	29	28	1	-	23	4	1	-	1	-	-
Servicearbeid og militært arbeid	64	15	2	1	8	4	49	27	11	9	2

Tabell 10. Yrkesaktive 16 år og over med fast oppmøteplass på arbeid i veka 27. oktober - 2. november 1990, etter talet på arbeidsreiser, reisetid og yrkesfelt/oppmøteplass

	I alt	Reiste ikkje	Reiste 1 gong			Reiste 2-3 gonger			Reiste 4 gonger eller fleire		
			Reise- tid under 45 min	Reise- tid 45-89 min	Reise- tid 90 min og over	Reise- tid under 45 min	Reise- tid 45-89 min	Reise- tid 90 min og over	Reise- tid under 45 min	Reise- tid 45-89 min	Reise- tid 90 min og over
I alt	398	96	9	-	7	51	1	2	217	6	9
<b>Yrkesfelt</b>											
Teknisk, vitenskapelig, humanistisk og kunstnarleg arbeid	87	8	5	-	2	16	-	-	54	1	1
Administrasjons- og forvaltningsarbeid, bedrifts- og organisasjonsleing i alt	12	2	-	-	-	-	-	-	10	-	-
Offentleg administrasjons- og forvaltningsarbeid	7	1	-	-	-	-	-	-	6	-	-
Bedrifts- og organisasjonsleing	5	1	-	-	-	-	-	-	4	-	-
Kontorarbeid	21	-	-	-	-	11	-	-	10	-	-
Handelsarbeid	21	4	-	-	-	5	-	1	11	-	-
Jordbruks-, skogbruks- og fiskearbeid	61	49	-	-	-	3	-	-	9	-	-
Gruve- og sprengingsarbeid m.m.	-	-	-	-	-	-	-	-	-	-	-
Transport og kommunikasjonsarbeid	31	12	-	-	1	2	-	-	13	1	2
Industri-, byggje- og anleggsarbeid i alt	104	11	1	-	4	3	1	-	76	4	4
Jern- og metallvarearbeid	14	1	-	-	-	1	-	-	12	-	-
Elektroarbeid	13	3	-	-	1	-	-	-	9	-	-
Trearbeid	29	2	1	-	-	1	-	-	23	1	1
Næringsmiddelarbeid	7	1	-	-	-	-	-	-	6	-	-
Maskin- og motordrift	15	2	-	-	-	-	1	-	9	2	1
Laste-, losse- og lagerarbeid	1	-	-	-	-	-	-	-	1	-	-
Industri-, byggje- og anleggsarbeid elles	25	2	-	-	3	1	-	-	16	1	2
Servicearbeid og militært arbeid	61	10	3	-	-	11	-	1	34	-	2
<b>Oppmøteplass og kjønn</b>											
I bustadfylket	365	82	8	-	4	51	1	-	210	5	4
Menn	202	56	3	-	4	10	1	-	119	5	4
Kvinner	163	26	5	-	-	41	-	-	91	-	-
I bustadkommunen	272	70	5	-	-	43	-	-	150	-	4
Menn	139	46	1	-	-	9	-	-	79	-	4
Kvinner	133	24	4	-	-	34	-	-	71	-	-
1235 Voss	43	1	2	-	-	5	-	-	35	-	-
Menn	19	-	1	-	-	-	-	-	18	-	-
Kvinner	24	1	1	-	-	5	-	-	17	-	-
1238 Kvam	18	-	-	-	-	1	-	-	15	2	-
Menn	17	-	-	-	-	1	-	-	14	2	-
Kvinner	1	-	-	-	-	-	-	-	1	-	-
1201 Bergen	11	9	-	-	2	-	-	-	-	-	-
Menn	10	8	-	-	2	-	-	-	-	-	-
Kvinner	1	1	-	-	-	-	-	-	-	-	-
1233 Ulvik	10	-	1	-	-	1	-	-	8	-	-
Menn	7	-	1	-	-	-	-	-	6	-	-
Kvinner	3	-	-	-	-	1	-	-	2	-	-
Andre kommunar i fylket	11	2	-	-	2	1	1	-	2	3	-
Menn	10	2	-	-	2	1	1	-	2	3	-
Kvinner	1	-	-	-	-	1	-	-	-	-	-
Utanfor fylket	13	10	-	-	3	-	-	-	-	-	-
Menn	8	5	-	-	3	-	-	-	-	-	-
Kvinner	5	5	-	-	-	-	-	-	-	-	-
0301 Oslo	2	1	-	-	1	-	-	-	-	-	-
Menn	2	1	-	-	1	-	-	-	-	-	-
Kvinner	-	-	-	-	-	-	-	-	-	-	-
1839 Beiarn	2	1	-	-	1	-	-	-	-	-	-
Menn	2	1	-	-	1	-	-	-	-	-	-
Kvinner	-	-	-	-	-	-	-	-	-	-	-
2303 Utlandet	2	2	-	-	-	-	-	-	-	-	-
Menn	-	-	-	-	-	-	-	-	-	-	-
Kvinner	2	2	-	-	-	-	-	-	-	-	-
1106 Haugesund	1	1	-	-	-	-	-	-	-	-	-
Menn	-	-	-	-	-	-	-	-	-	-	-
Kvinner	1	1	-	-	-	-	-	-	-	-	-
Andre stader utanfor fylket	6	5	-	-	1	-	-	-	-	-	-
Menn	4	3	-	-	1	-	-	-	-	-	-
Kvinner	2	2	-	-	-	-	-	-	-	-	-
Uoppgitt oppmøteplass	20	4	1	-	-	-	-	2	7	1	5
Menn	15	4	-	-	-	-	-	2	3	1	5
Kvinner	5	-	1	-	-	-	-	-	4	-	-

Tabell 11. Yrkesaktive 16 år og over med fast arbeidsreise i veka 27. oktober - 2. november 1990, etter reisemåte, oppmøteplass, talet på arbeidsreiser, reisetid og etter reisemåte, kjønn og alder

Bustad	I alt	Eitt transportmiddel						To eller flere transportmiddel		
		Bil	Buss	Tog, trikk, T-bane	Båt	Sykkel, gonge over 10 min	Anna	Kollektiv transport og/eller sykkel, gonge over 10 min	Kollektiv transport og bil	Andre kombinasjonar
I alt	302	214	10	-	-	48	8	1	14	7
<b>Oppmøteplass, talet på arbeidsreiser og reisetid</b>										
Oppmøteplass i bustadkommunen	202	134	6	-	-	46	7	-	4	5
Reiste 1 gong	5	4	1	-	-	-	-	-	-	-
Under 45 min	5	4	1	-	-	-	-	-	-	-
45 - 89 min	-	-	-	-	-	-	-	-	-	-
90 min og over	-	-	-	-	-	-	-	-	-	-
Reiste 2 - 3 gonger	43	26	1	-	-	13	1	-	-	2
Under 45 min	43	26	1	-	-	13	1	-	-	2
45 - 89 min	-	-	-	-	-	-	-	-	-	-
90 min og over	-	-	-	-	-	-	-	-	-	-
Reiste 4 gonger eller fleire	154	104	4	-	-	33	6	-	4	3
Under 45 min	150	104	2	-	-	33	6	-	2	3
45 - 89 min	-	-	-	-	-	-	-	-	-	-
90 min og over	4	-	2	-	-	-	-	-	2	-
Oppmøteplass utanfor bustadkommunen	84	70	4	-	-	1	-	1	7	1
Reiste 1 gong	10	7	-	-	-	-	-	-	2	1
Under 45 min	3	3	-	-	-	-	-	-	-	-
45 - 89 min	-	-	-	-	-	-	-	-	-	-
90 min og over	7	4	-	-	-	-	-	-	2	1
Reiste 2 - 3 gonger	9	6	1	-	-	-	-	-	2	-
Under 45 min	8	6	1	-	-	-	-	-	1	-
45 - 89 min	1	-	-	-	-	-	-	-	1	-
90 min og over	-	-	-	-	-	-	-	-	-	-
Reiste 4 gonger eller fleire	65	57	3	-	-	1	-	1	3	-
Under 45 min	60	55	3	-	-	1	-	-	1	-
45 - 89 min	5	2	-	-	-	-	-	1	2	-
90 min og over	-	-	-	-	-	-	-	-	-	-
Uoppgitt oppmøteplass	16	10	-	-	-	1	1	-	3	1
<b>Kjønn og alder</b>										
Menn	160	114	8	-	-	17	4	1	11	5
16-19	2	1	1	-	-	-	-	-	-	-
20-24	8	6	-	-	-	-	-	-	1	1
25-29	19	12	-	-	-	4	-	-	1	2
30-39	42	33	1	-	-	3	2	-	3	-
40-49	43	30	3	-	-	5	1	1	2	1
50-59	30	23	1	-	-	2	1	-	3	-
60-66	13	7	2	-	-	2	-	-	1	1
67-69	2	2	-	-	-	-	-	-	-	-
70-	1	-	-	-	-	1	-	-	-	-
Kvinner	142	100	2	-	-	31	4	-	3	2
16-19	2	2	-	-	-	-	-	-	-	-
20-24	10	9	-	-	-	1	-	-	-	-
25-29	15	11	-	-	-	2	1	-	1	-
30-39	46	41	1	-	-	3	-	-	1	-
40-49	35	18	-	-	-	12	2	-	1	2
50-59	21	13	1	-	-	6	1	-	-	-
60-66	11	5	-	-	-	6	-	-	-	-
67-69	2	1	-	-	-	1	-	-	-	-
70-	-	-	-	-	-	-	-	-	-	-

Tabell 12. Bustader og busette. Hustype, talet på rom, kjøkken. 3. november 1990

Talet på rom på 6 m <sup>2</sup> eller større (kjøkken, gang, bad o.l. er ikkje røkna med)	Bustader					Busette	
	I alt	Frittliggende einebustad eller vånings- hus knytt til gardsdrift	Andre eine- og tomanns- bustader og småhus	Blokk, leigegard e.l.	Forret- nings- bygg for felles- hus- hald e.l.	I alt	Pr. bustad
I alt	395	336	23	8	28	1039	2,6
1 rom	27	9	5	3	10	32	1,2
Med kjøkken 6 m <sup>2</sup> eller større	15	7	3	1	4	19	1,3
Med kjøkken mindre enn 6 m <sup>2</sup>	10	1	2	2	5	11	1,1
Utan kjøkken	2	1	-	-	1	2	1,0
2 rom	40	23	5	1	11	57	1,4
Med kjøkken 6 m <sup>2</sup> eller større	29	21	2	1	5	44	1,5
Med kjøkken mindre enn 6 m <sup>2</sup>	9	1	3	-	5	11	1,2
Utan kjøkken	2	1	-	-	1	2	1,0
3 rom	46	43	2	-	1	92	2,0
4 rom	96	80	7	3	6	250	2,6
5 rom	63	61	2	-	-	203	3,2
6 rom	54	54	-	-	-	179	3,3
7 rom	24	24	-	-	-	81	3,4
8 rom	18	17	1	-	-	61	3,4
9 rom eller fleire	27	25	1	1	-	84	3,1

Tabell 13. Bustader, rom og busette, etter hustype. 3. november 1990

	I alt	Frittliggende einebustad eller våningshus knytt til gardsdrift	Hus i kjede, rekkjehus, terrassehus, vertikaldelt tomannsbustad	Horisontaldelt tomannsbustad eller anna bus- tadbygg med mindre enn 3 etasjar	Blokk, leigegard e.l.	Forretningsbygg, bygg for felleshushald e.l.
Bustader i alt	395	336	5	18	8	28
Busette i alt	1039	940	9	36	16	38
Busette pr. bustad	2,6	2,8	1,8	2,0	2,0	1,4
Rom i alt	1831	1670	11	65	26	59
Rom pr. bustad	4,6	5,0	2,2	3,6	3,3	2,1

Tabell 14. Bustader etter eigeform og areal<sup>1</sup>. Rom og busette, etter eigeform. 3. november 1990

	I alt	Eig bustaden			Leiger bustaden			
		I alt	Privat	Gjennom burettslag e.l.	I alt	Som teneste- bustad	For eit avgrensa tidsrom	På andre vilkår
Bustader i alt	395	294	279	15	101	14	6	81
Under 50 m <sup>2</sup>	31	10	8	2	21	1	-	20
50 - 59 m <sup>2</sup>	38	17	16	1	21	1	1	19
60 - 79 m <sup>2</sup>	49	29	28	1	20	3	2	15
80 - 99 m <sup>2</sup>	82	66	60	6	16	5	1	10
100 - 129 m <sup>2</sup>	101	86	84	2	15	4	1	10
130 - 149 m <sup>2</sup>	34	30	29	1	4	-	1	3
150 - 199 m <sup>2</sup>	32	30	28	2	2	-	-	2
200 m <sup>2</sup> eller meir	28	26	26	-	2	-	-	2
Busette i alt	1039	849	808	41	190	42	16	132
Busette pr. bustad	2,6	2,9	2,9	2,7	1,9	3,0	2,7	1,6
Rom i alt	1831	1512	1442	70	320	52	27	241
Rom pr. bustad	4,6	5,1	5,2	4,7	3,2	3,7	4,5	3,0

<sup>1</sup> Medrekna kjøkken, gang, bad o.l.

Tabell 15. Bustader etter talet på rom og talet på busette. 3. november 1990

Talet på busette	I alt	Talet på rom								
		1	2	3	4	5	6	7	8	9 eller flere
I alt	395	27	40	46	96	63	54	24	18	27
1	124	24	25	18	31	4	10	4	3	5
2	99	2	13	18	23	20	10	5	4	4
3	47	-	2	4	12	12	6	3	2	6
4	63	1	-	5	15	14	11	5	3	9
5	49	-	-	-	13	11	15	5	4	1
6	12	-	-	1	2	2	2	1	2	2
7	1	-	-	-	-	-	-	1	-	-
8	-	-	-	-	-	-	-	-	-	-
9	-	-	-	-	-	-	-	-	-	-
10 eller flere	-	-	-	-	-	-	-	-	-	-

Tabell 16. Bustader etter byggjeår for huset og hustype/eigeform/kjelde til oppvarming. Busette og rom, etter byggjeår for huset. 3. november 1990

	I alt	Byggjeår for huset							
		-1900	1901-1920	1921-1940	1941-1945	1946-1960	1961-1970	1971-1980	1981-1990
Bustader i alt	395	80	36	34	5	35	44	79	82
<b>Hustype</b>									
Frittliggjande einebustad eller våningshus knytt til gardsdrift	336	76	35	28	5	27	34	69	62
Hus i kjede, rekkjehus, terrassehus eller vertikaldelt tomannsbustad	5	1	-	-	-	1	-	-	3
Horisontaldelt tomannsbustad eller anna bustadbygg med mindre enn 3 etasjar	18	3	-	4	-	5	2	1	3
Blokk, leigegard eller anna bustadbygg med 3 etasjar eller meir	8	-	-	1	-	-	6	1	-
Forretningsbygg, pensjonat, aldersheim, militærforlegning eller anna bygg for felleshushald	28	-	1	1	-	2	2	8	14
<b>Eige-/leigeform</b>									
Eigd i alt	294	58	24	31	4	24	31	65	57
Privat	279	55	24	30	4	22	27	63	54
Gjennom burettslag eller bustadaksjeselskap	15	3	-	1	-	2	4	2	3
Leigd i alt	101	22	12	3	1	11	13	14	25
Som tenestebustad	14	-	2	2	-	4	4	1	1
For eit avgrensa tidsrom	6	1	2	-	-	1	-	1	1
På andre vilkår	81	21	8	1	1	6	9	12	23
<b>Kjelder til oppvarming</b>									
Éi kjelde, i alt	99	18	12	7	-	6	12	14	30
Sentralvarme	28	1	-	-	-	1	-	7	19
Elektriske omnar, varmekablar e.l.	15	2	2	-	-	1	5	1	4
Omnar for flytande brensel	4	2	-	-	-	1	-	1	-
Omnar for fast brensel	52	13	10	7	-	3	7	5	7
To eller fleire kjelder, i alt	296	62	24	27	5	29	32	65	52
Elektriske omnar og omnar for fast brensel	235	51	19	20	2	24	23	48	48
Elektriske omnar og omnar for flytande brensel	12	3	1	2	1	-	1	3	1
Omnar for fast og flytande brensel	8	-	-	1	1	2	1	2	1
Sentralvarme og éi eller fleire andre kjelder	5	1	-	-	-	-	1	3	-
Andre kombinasjonar	36	7	4	4	1	3	6	9	2
Busette i alt	1039	164	82	87	8	94	109	257	238
Busette pr. bustad	2,6	2,1	2,3	2,6	1,6	2,7	2,5	3,3	2,9
Rom i alt	1831	398	159	175	17	161	192	384	346
Rom pr. bustad	4,6	5,0	4,4	5,1	3,4	4,6	4,4	4,9	4,2

Tabell 17. Bustader og busette. Sanitærutstyr, storleik og tilgjenge. 3. november 1990

	I alt	Sanitærutstyr			
		Med WC		Utan WC	
		Med bad	Utan bad	Med bad	Utan bad
I alt .....	395	368	6	2	19
<b>Talet på rom på 6 m<sup>2</sup> eller større</b>					
(kjøkken, gang, bad o.l. er <i>ikkje</i> rekna med)					
1 rom .....	27	19	1	2	5
Med kjøkken 6 m <sup>2</sup> eller større .....	15	10	1	1	3
Med kjøkken mindre enn 6 m <sup>2</sup> .....	10	8	-	1	1
Utan kjøkken .....	2	1	-	-	1
2 rom .....	40	37	1	-	2
Med kjøkken 6 m <sup>2</sup> eller større .....	29	27	1	-	1
Med kjøkken mindre enn 6 m <sup>2</sup> .....	9	8	-	-	1
Utan kjøkken .....	2	2	-	-	-
3 rom .....	46	42	1	-	3
4 rom .....	96	88	2	-	6
5 rom .....	63	60	-	-	3
6 rom .....	54	53	1	-	-
7 rom .....	24	24	-	-	-
8 rom .....	18	18	-	-	-
9 rom eller fleire .....	27	27	-	-	-
<b>Etasjeplassering. Heis</b>					
Bustader med bustadrom i					
éin etasje i alt .....	213	195	4	2	12
Kjellaretasje .....	13	12	1	-	-
Underetasje .....	14	14	-	-	-
1. etasje .....	144	132	3	2	7
2. etasje .....	37	33	-	-	4
3. etasje .....	5	4	-	-	1
4. etasje .....	-	-	-	-	-
I hus med heis .....	-	-	-	-	-
I hus utan heis .....	-	-	-	-	-
5. etasje eller høgare .....	-	-	-	-	-
I hus med heis .....	-	-	-	-	-
I hus utan heis .....	-	-	-	-	-
Bustader med bustadrom i					
fleire etasjar i alt .....	182	173	2	-	7
1. etasje og underetasje/kjellar .....	46	46	-	-	-
1. og 2. etasje .....	106	99	2	-	5
1. og 2. etasje og underetasje/kjellar .....	24	23	-	-	1
1., 2. og 3. etasje .....	1	1	-	-	-
Andre etasjekombinasjonar .....	5	4	-	-	1
Busette i alt .....	1039	1000	6	2	31
Busette pr. bustad .....	2,6	2,7	1,0	1,0	1,6
Rom i alt .....	1831	1752	20	2	57
Rom pr. bustad .....	4,6	4,8	3,3	1,0	3,0

Tabell 18. Bustader etter standarindikatorar. Busette etter alder og standardindikatorar.  
3. november 1990

	Bustader	Busette									
		I alt	0-19	20-29	30-39	40-49	50-59	60-69	70-79	80-89	90-
I alt .....	395	1039	305	117	139	130	86	99	107	51	5
<b>Hustype</b>											
Frittliggjande einestad eller våningshus knytt til gardsdrift ..	336	940	293	108	131	124	79	84	84	33	4
Småhus .....	23	45	7	4	5	5	2	10	6	6	-
Blokk, leigegard, forretningsbygg, bygg for felleleshushald e.l. ....	36	54	5	5	3	1	5	5	17	12	1
<b>Talet på rom. Kjøkken</b>											
1 - 2 rom .....	67	89	5	11	9	3	6	11	23	21	-
Med kjøkken .....	63	85	5	10	9	2	5	11	22	21	-
Utan kjøkken .....	4	4	-	1	-	1	1	-	1	-	-
3 - 4 rom .....	142	342	87	39	45	41	27	36	46	18	3
5 rom eller fleire .....	186	608	213	67	85	86	53	52	38	12	2
<b>Byggjeår</b>											
- 1900 .....	80	164	22	15	18	13	19	23	36	17	1
1901 - 1960 .....	110	271	76	32	31	30	22	35	28	14	3
1961 - 1990 .....	205	604	207	70	90	87	45	41	43	20	1
<b>Kjelder til oppvarming</b>											
Éi kjelde, i alt .....	99	210	48	22	20	22	22	22	34	19	1
Sentralvarme, elektriske omnar, varmekablar e.l. ....	43	66	9	5	5	8	7	5	15	12	-
Omnar for flytande brensel ..	4	6	-	-	1	-	-	-	4	1	-
Omnar for fast brensel .....	52	138	39	17	14	14	15	17	15	6	1
To eller fleire kjelder, i alt .....	296	829	257	95	119	108	64	77	73	32	4
Elektriske omnar og omnar for fast brensel .....	235	669	217	79	100	89	44	59	52	27	2
Elektriske omnar og omnar for flytande brensel .....	12	32	6	4	6	4	6	3	3	-	-
Omnar for fast og flytande brensel .....	8	25	11	2	3	4	-	2	-	2	1
Sentralvarme og éi eller fleire andre kjelder .....	5	10	2	3	1	-	2	1	1	-	-
Andre kombinasjonar .....	36	93	21	7	9	11	12	12	17	3	1
<b>Sanitærforhold</b>											
Har både bad og WC .....	368	1000	301	113	135	125	81	92	101	47	5
Har WC, men ikkje bad .....	6	6	-	-	-	-	-	2	4	-	-
Har bad, men ikkje WC .....	2	2	1	-	1	-	-	-	-	-	-
Har verken bad eller WC .....	19	31	3	4	3	5	5	5	2	4	-
<b>Etasjeplassering. Heis</b>											
Bustader med bustadrom i éin etasje i alt .....	213	492	126	53	65	59	48	46	60	34	1
1. etasje, kjellaretasje eller underetasje .....	171	417	112	48	61	51	42	32	45	25	1
2. etasje eller høgare .....	42	75	14	5	4	8	6	14	15	9	-
I hus med heis .....	2	3	-	-	-	-	-	-	-	3	-
I hus utan heis .....	40	72	14	5	4	8	6	14	15	6	-
Bustader med bustadrom i fleire etasjar .....	182	547	179	64	74	71	38	53	47	17	4
<b>Plan i bustaden</b>											
Bustader med kjøkken, bad, WC og minst eitt bustadrom på eitt plan .....	334	907	273	100	125	116	75	81	91	42	4
<b>Elge-/leigeform</b>											
Eigd i alt .....	294	849	264	92	115	112	76	82	74	29	5
Privat .....	279	808	253	86	111	105	72	75	72	29	5
Gjennom burettslag e.l. ....	15	41	11	6	4	7	4	7	2	-	-
Leigd .....	101	190	41	25	24	18	10	17	33	22	-
<b>Talet på busette</b>											
1 .....	124	124	3	14	4	9	13	19	36	24	2
2 .....	99	198	5	16	14	16	22	50	55	19	1
3 .....	47	141	29	23	12	30	16	17	11	2	1
4 .....	63	252	106	26	54	32	20	9	-	4	1
5 .....	49	245	124	28	45	32	9	3	4	-	-
6 eller fleire .....	13	79	38	10	10	11	6	1	1	2	-



Tabell 19. Hushald, familiar og personar, etter hushaldstype<sup>1</sup>. Hushald etter hushaldstype<sup>1</sup> og talet på familiar i hushaldet/yrkesaktivitet i hushaldet/eigeform/talet på rom i bustaden og kjøkken. 3. november 1990

	I alt	Ei- person- hushald	Fleirpersonhushald utan barn			Fleirpersonhushald med barn			
			I alt	2 per- sonar	3 per- sonar eller fleire	I alt	1 barn	2 barn	3 barn eller fleire
Personar i alt .....	1039	124	332	188	144	583	156	221	206
Familiar i alt .....	442	124	160	110	50	158	53	58	47
Hushald i alt .....	395	124	135	94	41	136	44	52	40
<b>Talet på familiar i hushaldet</b>									
1 familie .....	353	124	111	78	33	118	36	46	36
2 familiar .....	39	-	23	16	7	16	7	6	3
3 familiar .....	2	-	1	-	1	1	1	-	-
4 familiar eller fleire .....	1	-	-	-	-	1	-	-	1
<b>Yrkesaktivitet. Talet på yrkesaktive i veka</b>									
Hushald utan yrkesaktive .....	127	78	48	45	3	1	-	-	1
Hushald med 1 yrkesaktiv .....	125	46	40	29	11	39	17	11	11
Heiltid <sup>2</sup> .....	92	32	28	17	11	32	12	10	10
Deltid .....	33	14	12	12	-	7	5	1	1
Hushald med 2 yrkesaktive .....	123	-	39	20	19	84	18	39	27
Begge på heiltid .....	50	-	18	11	7	32	7	16	9
Ein på heiltid .....	72	-	20	8	12	52	11	23	18
Ingen på heiltid .....	1	-	1	1	-	-	-	-	-
Hushald med 3 yrkesaktive .....	16	-	7	-	7	9	6	2	1
Alle på heiltid .....	3	-	3	-	3	-	-	-	-
To på heiltid .....	10	-	4	-	4	6	3	2	1
Ein på heiltid .....	3	-	-	-	-	3	3	-	-
Ingen på heiltid .....	-	-	-	-	-	-	-	-	-
Hushald med 4 yrkesaktive og over .....	4	-	1	-	1	3	3	-	-
<b>Eige-/leigeform</b>									
Eigd i alt .....	294	64	113	77	36	117	38	44	35
Privat .....	279	60	106	71	35	113	38	42	33
Gjennom burettslag e.l. ....	15	4	7	6	1	4	-	2	2
Leigd i alt .....	101	60	22	17	5	19	6	8	5
Som tenestebustad .....	14	5	1	-	1	8	1	4	3
For eit avgrensa tidsrom .....	6	2	2	2	-	2	-	1	1
På andre vilkår .....	81	53	19	15	4	9	5	3	1
<b>Talet på rom. Kjøkken</b>									
1 rom .....	27	24	3	2	1	-	-	-	-
Med kjøkken 6 m <sup>2</sup> eller større ...	15	13	2	1	1	-	-	-	-
Med kjøkken mindre enn 6 m <sup>2</sup> ..	10	9	1	1	-	-	-	-	-
Utan kjøkken .....	2	2	-	-	-	-	-	-	-
2 rom .....	40	25	12	11	1	3	3	-	-
Med kjøkken 6 m <sup>2</sup> eller større ...	29	16	10	9	1	3	3	-	-
Med kjøkken mindre enn 6 m <sup>2</sup> ..	9	7	2	2	-	-	-	-	-
Utan kjøkken .....	2	2	-	-	-	-	-	-	-
3 rom .....	46	18	21	18	3	7	3	3	1
4 rom .....	96	31	32	21	11	33	10	13	10
5 rom .....	63	4	27	19	8	32	12	11	9
6 rom .....	54	10	16	10	6	28	8	10	10
7 rom .....	24	4	8	5	3	12	2	4	6
8 rom .....	18	3	6	4	2	9	2	3	4
9 rom eller fleire .....	27	5	10	4	6	12	4	8	-

<sup>1</sup> I denne tabellen er barn (ugifte heimebuande) 18 år og over haldne utanfor ved grupperinga av hushald etter type. Hushald som har barn berre i alderen 18 år og over, er derfor rekna som fleirpersonhushald utan barn. <sup>2</sup> Heiltid er *samia* avtala/vanleg arbeidstid på 30 timar eller meir i veka (alle arbeidsforhold).

Tabell 20. Hushald, familiar og personar, etter hushaldsstorleik/hushaldstype. Absolutte tal og prosent. 3. november 1990

	Absolutte tal			Prosent		
	Personar	Familiar	Hushald	Personar	Familiar	Hushald
I alt .....	1039	442	395	100,0	100,0	100,0
<b>Hushaldsstorleik</b>						
1 person .....	124	124	124	11,9	28,1	31,4
2 personar .....	198	115	99	19,1	26,0	25,1
3 personar .....	141	56	47	13,6	12,7	11,9
4 personar .....	252	70	63	24,3	15,8	15,9
5 personar eller fleire .....	324	77	62	31,2	17,4	15,7
<b>Hushaldstype</b>						
Éinpersonhushald .....	124	124	124	11,9	28,1	31,4
<b>Alder</b>						
- 24 .....	9	9	9	0,9	2,0	2,3
25 - 34 .....	9	9	9	0,9	2,0	2,3
35 - 44 .....	9	9	9	0,9	2,0	2,3
45 - 69 .....	35	35	35	3,4	7,9	8,9
70 - 79 .....	36	36	36	3,5	8,1	9,1
80 - 84 .....	17	17	17	1,6	3,8	4,3
85 - 89 .....	7	7	7	0,7	1,6	1,8
90 - .....	2	2	2	0,2	0,5	0,5
Fleirpersonhushald utan barn <sup>1</sup> .....	332	160	135	32,0	36,2	34,2
<b>Alder eldste person</b>						
- 24 .....	2	2	1	0,2	0,5	0,3
25 - 34 .....	4	3	2	0,4	0,7	0,5
35 - 44 .....	14	8	6	1,3	1,8	1,5
45 - 69 .....	170	71	64	16,4	16,1	16,2
70 - 79 .....	83	44	39	8,0	10,0	9,9
80 - 84 .....	29	16	14	2,8	3,6	3,5
85 - 89 .....	21	12	6	2,0	2,7	1,5
90 - .....	9	4	3	0,9	0,9	0,8
Fleirpersonhushald med barn <sup>1</sup> .....	583	158	136	56,1	35,7	34,4
<b>Alder yngste barn</b>						
0 - 6 .....	304	82	69	29,3	18,6	17,5
7 - 15 .....	202	55	48	19,4	12,4	12,2
16 - 17 .....	77	21	19	7,4	4,8	4,8
<b>Talet på barn i hushaldet</b>						
1 barn .....	156	53	44	15,0	12,0	11,1
2 barn .....	221	58	52	21,3	13,1	13,2
3 barn .....	181	43	36	17,4	9,7	9,1
4 barn eller fleire .....	25	4	4	2,4	0,9	1,0

<sup>1</sup> I denne tabellen er barn (ugifte heimebuande) 18 år og over haldne utanfor ved grupperinga av hushald etter type. Hushald som har barn berre i alderen 18 år og over, er derfor rekna som fleirpersonhushald utan barn.

Tabell 21. Hushald etter hushaldstype<sup>1</sup> og disponering av personbil/sortering av avfall. 3. november 1990

	I alt	Hushald med barn	Hushald utan barn					
			I alt	Alder eldste person				
				-24	25-44	45-69	70-79	80-
I alt .....	395	136	259	10	26	99	75	49
<b>Disponering av personbil</b>								
1 bil .....	209	76	133	6	16	57	35	19
2 bilar .....	82	51	31	1	5	17	6	2
3 bilar eller fleire .....	8	2	6	-	1	4	-	1
Hushaldet disponerer ikkje bil .....	96	7	89	3	4	21	34	27
<b>Sortering av avfall (kjødesortering)</b>								
Hushaldet sorterer avfall, i alt .....	120	46	74	3	11	27	17	16
Papir <sup>2</sup> .....	19	7	12	1	-	4	2	5
Glas <sup>2</sup> .....	30	16	14	-	3	4	4	3
Batteri <sup>2</sup> .....	91	40	51	2	11	19	10	9
Måling, lakk, olje e.l. <sup>2</sup> .....	11	5	6	-	-	4	1	1
Anna avfall <sup>2</sup> .....	33	8	25	-	-	12	5	8
Hushaldet sorterer ikkje avfall .....	275	90	185	7	15	72	58	33

<sup>1</sup> I denne tabellen er barn (ugifte heimebuande) 18 år og over haldne utanfor ved grupperinga av hushald etter type. Hushald som har barn berre i alderen 18 år og over, er derfor rekna som hushald utan barn. <sup>2</sup> Nokre hushald sorterer fleire typar avfall. Derfor blir summen av hushald etter avfallstype større enn talet på hushald som sorterer avfall i alt.

Tabell 22. Familjar i privathushald etter familietype. Personar etter alder og familietype. 3. november 1990

Alder	I alt	Einsleg	Ektepar utan ugifte barn	Ektepar med ugifte barn	Mor med barn	Far med barn
<b>Familjar</b>						
I alt .....	442	185	65	150	34	8
<b>Personar</b>						
I alt .....	1039	185	130	622	84	18
0 - 4 .....	70	3	-	57	10	-
5 - 9 .....	80	3	-	71	6	-
10 - 14 .....	73	2	-	65	6	-
15 - 19 .....	82	1	-	69	8	4
20 - 24 .....	55	12	1	37	5	-
25 - 29 .....	62	13	3	39	5	2
30 - 34 .....	58	6	4	43	4	1
35 - 39 .....	81	8	4	60	9	-
40 - 44 .....	76	11	-	59	4	2
45 - 49 .....	54	5	5	40	1	3
50 - 54 .....	50	5	5	30	7	3
55 - 59 .....	36	9	7	19	1	-
60 - 64 .....	52	13	21	15	2	1
65 - 69 .....	47	12	23	9	3	-
70 - 74 .....	54	23	22	3	6	-
75 - 79 .....	53	23	24	5	1	-
80 - 84 .....	36	22	9	1	3	1
85 - 89 .....	15	12	1	-	1	1
90 - .....	5	2	1	-	2	-

Tabell 23. Hovudtal for par og personar i par. 3. november 1990

	I alt	Gifte		Sambuande		
		I alt	Utan barn <sup>1</sup>	Med barn <sup>1</sup>	I alt	Utan barn <sup>1</sup>
<b>Par</b>						
I alt	.....					
<b>Talet på barn i hushaldet<sup>1</sup></b>						
0	.....					
1	.....					
2	.....					
3	.....					
4	.....					
5 og over	.....					
<b>Yrkesaktiviteten til paret i veka 27. oktober - 2. november 1990</b>						
Ingen yrkesaktiv	.....					
Ein yrkesaktiv	.....					
Begge yrkesaktive	.....					
<b>Personar</b>						
I alt	.....					
<b>Alder</b>						
0 - 19	.....					
20 - 29	.....					
30 - 39	.....					
40 - 49	.....					
50 - 59	.....					
60 - 69	.....					
70 -	.....					
<b>Høgste utdanning</b>						
Barne- og ungdomsskolenivå	.....					
Gymnasnivå	.....					
Universitets- og høgskolenivå	.....					
Uoppgitt, inga utdanning eller utdanning på førskolenivå	.....					

Tala i denne tabellen er ikkje ferdige. Tabellen, som vil bli utarbeidd seinare, kan ein få ved å vende seg til Statistisk sentralbyrå, Folketeljingskontoret.

<sup>1</sup> I denne tabellen er barn (ugifte heimebuande) 18 år og over haldne utanfor ved grupperinga av hushald etter type. Par som har barn berre i alderen 18 år og over, er derfor rekna som par utan barn.

Tabell 24. Barn 0-17 år etter alder, familietype og mors/fars yrkesaktivitet i veka 27. oktober - 2. november 1990

Alder	I alt	Ektepar med barn			Mor med barn		Far med barn	
		Ingen av foreldra yrkesaktive	Ein av foreldra yrkesaktiv	Begge foreldra yrkesaktive	Mor ikkje yrkesaktiv	Mor yrkesaktiv	Far ikkje yrkesaktiv	Far yrkesaktiv
I alt <sup>1</sup>	267	1	57	181	10	17	-	1
0	13	-	4	7	2	-	-	-
1	18	-	6	10	1	1	-	-
2	16	-	4	11	-	1	-	-
3	7	-	2	3	1	1	-	-
4	13	-	2	8	-	3	-	-
5	11	-	2	7	1	1	-	-
6	17	-	3	14	-	-	-	-
7	18	-	4	13	-	1	-	-
8	12	-	-	10	2	-	-	-
9	19	-	2	16	-	1	-	-
10	12	-	4	6	1	1	-	-
11	18	-	5	12	-	1	-	-
12	20	-	3	16	-	1	-	-
13	12	-	2	9	1	-	-	-
14	9	-	5	3	1	-	-	-
15	16	-	3	8	-	4	-	1
16	20	-	4	16	-	-	-	-
17	16	1	2	12	-	1	-	-

<sup>1</sup> Barn 0-17 år i alt er ikkje det same som personar 0-17 år i alt. Sjå tekstdelen, pkt. 4.1.

Tabell 25. Personar 67 år og over. Alder, talet på personar i hushaldet, hushaldstype og indikatorar for bustadstandard. 3. november 1990

	I alt	67 - 69 år		70 - 79 år		80 - 89 år		90 år og over	
		Bur aleine	Bur med fleire	Bur aleine	Bur med fleire	Bur aleine	Bur med fleire	Bur aleine	Bur med fleire
I alt .....	208	8	26	36	72	24	33	2	7
I fælleshushald .....	11	-	-	-	1	-	6	-	4
I privathushald i alt .....	197	8	26	36	71	24	27	2	3
<b>Hustype</b>									
Frittliggjande einestad eller våningshus knytt til gardsdrift .....	148	5	22	25	59	12	21	2	2
Småhus .....	16	1	3	2	4	2	4	-	-
Blokk, leigegard, forretningsbygg, bygg for fælleshushald e.l. ....	33	2	1	9	8	10	2	-	1
<b>Talet på rom. Kjøkken</b>									
1 - 2 rom .....	52	3	5	12	11	15	6	-	-
Med kjøkken .....	51	3	5	11	11	15	6	-	-
Utan kjøkken .....	1	-	-	1	-	-	-	-	-
3 - 4 rom .....	79	5	7	15	31	6	12	2	1
5 rom eller fleire .....	66	-	14	9	29	3	9	-	2
<b>Byggjeår</b>									
- 1900 .....	62	1	7	9	27	6	11	1	-
1901 - 1960 .....	61	4	12	10	18	6	8	1	2
1961 - 1990 .....	74	3	7	17	26	12	8	-	1
<b>Kjelder til oppvarming</b>									
Éi kjelde, i alt .....	62	2	6	17	17	11	8	-	1
Sentralvarme, elektriske omnar, varmekablar e.l. ....	28	1	-	10	5	9	3	-	-
Omnar for flytande brensel .....	5	-	-	1	3	1	-	-	-
Omnar for fast brensel .....	29	1	6	6	9	1	5	-	1
To eller fleire kjelder, i alt .....	135	6	20	19	54	13	19	2	2
Sentralvarme og éi eller fleire andre kjelder .....	1	-	-	1	-	-	-	-	-
Andre kombinasjonar .....	134	6	20	18	54	13	19	2	2
<b>Sanitærforhold</b>									
Har både bad og WC .....	186	8	25	30	71	21	26	2	3
Har WC, men ikkje bad .....	4	-	-	4	-	-	-	-	-
Har bad, men ikkje WC .....	-	-	-	-	-	-	-	-	-
Har verken bad eller WC .....	7	-	1	2	-	3	1	-	-
<b>Etasjeplassering. Heis</b>									
Bustader med bustadrom i éin etasje i alt .....	113	8	10	26	34	18	16	-	1
1. etasje, kjellaretasje eller underetasje .....	87	8	8	19	26	13	12	-	1
2. etasje eller høgare .....	26	-	2	7	8	5	4	-	-
I hus med heis .....	3	-	-	-	-	1	2	-	-
I hus utan heis .....	23	-	2	7	8	4	2	-	-
Bustader med bustadrom i fleire etasjar .....	84	-	16	10	37	6	11	2	2
<b>Plan i bustaden</b>									
Bustader med kjøkken, bad, WC og minst eitt bustadrom på eitt plan .....	167	8	22	27	64	21	21	2	2
<b>Elge-/leigeform</b>									
Eigd i alt .....	136	7	21	17	57	6	23	2	3
Privat .....	133	6	21	16	56	6	23	2	3
Gjennom burettslag e.l. ....	3	1	-	1	1	-	-	-	-
Leigd .....	61	1	5	19	14	18	4	-	-

Tabell 26. Folkemengda etter alder, kjønn og type bustadstrøk/grunnkrins. 3. november 1990

	I alt	Alder										
		0-6	7-15	16-19	20-24	25-29	30-49	50-59	60-66	67-69	70-79	80-
Kommunen .....	1050	98	141	66	55	62	269	86	65	34	108	66
Menn .....	538	56	76	30	29	34	142	46	35	22	43	25
Kvinner .....	512	42	65	36	26	28	127	40	30	12	65	41
<b>Type bustadstrøk og kjønn</b>												
<b>Tettsteder</b>												
Tettbygde strøk .....	-	-	-	-	-	-	-	-	-	-	-	-
Menn .....	-	-	-	-	-	-	-	-	-	-	-	-
Kvinner .....	-	-	-	-	-	-	-	-	-	-	-	-
Spreittbygde strøk .....	1041	97	138	66	55	59	268	86	64	34	108	66
Menn .....	533	55	75	30	29	33	141	46	34	22	43	25
Kvinner .....	508	42	63	36	26	26	127	40	30	12	65	41
Uoppgitt .....	9	1	3	-	-	3	1	-	1	-	-	-
<b>Delområde, grunnkrins og kjønn</b>												
01 Granvin .....	1041	97	138	66	55	59	268	86	64	34	108	66
Menn .....	533	55	75	30	29	33	141	46	34	22	43	25
Kvinner .....	508	42	63	36	26	26	127	40	30	12	65	41
0101 Lussand/Kvandal .....	63	6	8	4	1	2	17	4	3	1	8	9
Menn .....	34	4	6	3	1	1	7	2	1	-	4	5
Kvinner .....	29	2	2	1	-	1	10	2	2	1	4	4
0102 Folkedal .....	96	13	15	5	4	6	19	11	6	3	12	2
Menn .....	48	7	8	2	1	5	10	6	4	2	3	-
Kvinner .....	48	6	7	3	3	1	9	5	2	1	9	2
0103 Hamre .....	24	-	-	8	-	1	7	3	1	-	4	-
Menn .....	13	-	-	3	-	1	4	2	1	-	2	-
Kvinner .....	11	-	-	5	-	-	3	1	-	-	2	-
0104 Eide .....	384	26	50	28	24	20	96	28	26	10	43	33
Menn .....	184	13	28	12	12	12	50	12	13	7	16	9
Kvinner .....	200	13	22	16	12	8	46	16	13	3	27	24
0105 Selland/Kjerland .....	125	12	21	5	7	4	40	7	9	3	9	8
Menn .....	66	6	11	3	6	1	21	3	6	2	3	4
Kvinner .....	59	6	10	2	1	3	19	4	3	1	6	4
0106 Kyrkjestrundi .....	130	14	16	6	6	14	37	16	3	4	12	2
Menn .....	71	9	8	2	3	7	20	11	1	4	5	1
Kvinner .....	59	5	8	4	3	7	17	5	2	-	7	1
0107 Seim/Nesheim .....	115	12	14	4	9	8	26	7	13	5	11	6
Menn .....	60	7	8	2	4	5	15	5	6	2	6	-
Kvinner .....	55	5	6	2	5	3	11	2	7	3	5	6
0108 Spildo .....	104	14	14	6	4	4	26	10	3	8	9	6
Menn .....	57	9	6	3	2	1	14	5	2	5	4	6
Kvinner .....	47	5	8	3	2	3	12	5	1	3	5	-
Uoppgitt .....	9	1	3	-	-	3	1	-	1	-	-	-

Tabell 27. Yrkesaktive 16 år og over i året, etter næring, kjønn og type bustadstrøk/grunnkrins.  
3. november 1990

	I alt	Jordbruk, skogbruk, fiske og fangst	Oljeutvinning og bergverksdrift	Industri	Kraft- og vassforsyning	Byggje- og anleggsverksemd	Varehandel, hotell- og restauranterverksemd	Transport, lagring, post- og telekommunikasjonar	Bank-, finansierings- og forsikringsverksemd, eigedomsdrift og forretningsmessig tenesteyting	Offentleg, sosial og privat tenesteyting
Kommunen .....	529	89	-	73	8	65	60	55	16	163
Menn .....	298	57	-	64	5	61	18	41	11	41
Kvinner .....	231	32	-	9	3	4	42	14	5	122
<b>Type bustadstrøk og kjønn</b>										
<b>Tettstader</b>										
Tettbygde strøk .....	-	-	-	-	-	-	-	-	-	-
Menn .....	-	-	-	-	-	-	-	-	-	-
Kvinner .....	-	-	-	-	-	-	-	-	-	-
Spreittbygde strøk .....	525	89	-	73	8	64	59	54	16	162
Menn .....	296	57	-	64	5	60	17	41	11	41
Kvinner .....	229	32	-	9	3	4	42	13	5	121
Uoppgitt .....	4	-	-	-	-	1	1	1	-	1
<b>Delområde, grunnkrins og kjønn</b>										
01 Granvin .....	525	89	-	73	8	64	59	54	16	162
Menn .....	296	57	-	64	5	60	17	41	11	41
Kvinner .....	229	32	-	9	3	4	42	13	5	121
0101 Lussand/Kvandal .....	26	-	-	1	-	2	8	8	-	7
Menn .....	14	-	-	1	-	2	4	5	-	2
Kvinner .....	12	-	-	-	-	-	4	3	-	5
0102 Folkedal .....	48	13	-	8	-	6	3	6	1	11
Menn .....	28	7	-	7	-	4	2	6	1	1
Kvinner .....	20	6	-	1	-	2	1	-	-	10
0103 Hamre .....	13	2	-	3	-	3	2	-	-	3
Menn .....	7	-	-	3	-	3	-	-	-	1
Kvinner .....	6	2	-	-	-	-	2	-	-	2
0104 Eide .....	193	8	-	38	7	15	21	27	8	69
Menn .....	101	2	-	33	4	15	3	22	6	16
Kvinner .....	92	6	-	5	3	-	18	5	2	53
0105 Selland/Kjerland .....	61	12	-	5	-	6	6	4	3	25
Menn .....	35	8	-	4	-	6	3	2	1	11
Kvinner .....	26	4	-	1	-	-	3	2	2	14
0106 Kyrkjestråndi .....	79	19	-	8	1	14	5	4	3	25
Menn .....	47	12	-	8	1	13	-	2	3	8
Kvinner .....	32	7	-	-	-	1	5	2	-	17
0107 Seim/Nesheim .....	55	10	-	5	-	11	10	3	-	16
Menn .....	33	8	-	5	-	11	5	3	-	1
Kvinner .....	22	2	-	-	-	-	5	-	-	15
0108 Spildo .....	50	25	-	5	-	7	4	2	1	6
Menn .....	31	20	-	3	-	6	-	1	-	1
Kvinner .....	19	5	-	2	-	1	4	1	1	5
Uoppgitt .....	4	-	-	-	-	1	1	1	-	1

Tabell 28. Privathushald. Utvalde kjenneteikn for bustadstandard, og disponering av personbil.  
Bustadstrøk/grunnkrins. 3. november 1990



	Alle privat- hushald	Bustaden har både bad og WC	Kjøkken 6 m <sup>2</sup> eller større	Bustaden bygd etter 1960	Hushaldet eig bustaden	Hushaldet dispo- nerer bil	Bustad- romma er på eitt plan	Bustaden ligg i 2. et. eller høgare og huset har ikkje heis
Kommunen .....	395	368	356	205	294	299	334	44
<b>Type bustadstrøk</b>								
<b>Tettstader</b>								
Tettbygde strøk .....	-	-	-	-	-	-	-	-
Spreittbygde strøk .....	392	366	353	203	291	296	332	44
Uoppgitt .....	3	2	3	2	3	3	2	-
<b>Delområde og grunnkrins</b>								
01 Granvin .....	392	366	353	203	291	296	332	44
0101 Lussand/Kvandal .....	26	24	24	13	22	17	20	2
0102 Folkedal .....	33	28	31	12	24	23	27	5
0103 Hamre .....	9	8	9	4	7	6	7	-
0104 Eide .....	150	145	127	105	109	106	135	22
0105 Selland/Kjerland .....	45	39	44	14	29	30	32	4
0106 Kyrkjestrøndi .....	49	46	45	28	40	44	43	2
0107 Seim/Nesheim .....	44	41	39	16	35	37	37	5
0108 Spildo .....	36	35	34	11	25	33	31	4
Uoppgitt .....	3	2	3	2	3	3	2	-



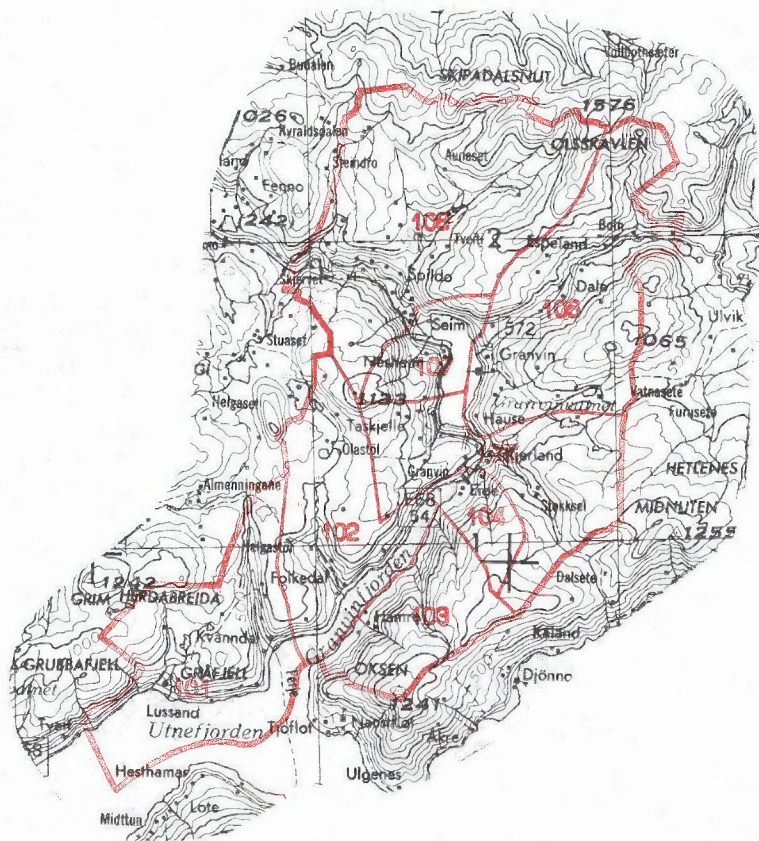

# 1234 GRANVIN



- 207 Grunnkrinsnummer
-  Kommunegrense
-  Grense for delområde og grunnkrins

Kartgrunnlag M ca. 1:250 000  
Løyvenr. 74/91 Statens kartverk



**FoB 90**

Folke- og bustadteljing 1990 blir gjennomført av Statistisk sentralbyrå

Opggåvene er undergitt teleplikt. Dei vil berre bli nytta til å utarbeide statistikk og vil bli oppbevarte på ein trygg måte.

**VIKTIG:**  
Bruk helst blyant eller blå/svart kulepenn

Slik  Ikkje slik



**1 Kven bur du saman med i leilegheita?**  
Rettleiinga fortel kva vi meiner med ei leilegheit. Set fleire kryss om nødvendig.

- |   |   |
|---|---|
| <input checked="" type="checkbox"/> Ingen       | <input checked="" type="checkbox"/> Sysken  |
| <input checked="" type="checkbox"/> Ektemake    | <input checked="" type="checkbox"/> Svigerforeldre, svigerinne, svoger, svigerbarn, tante, onkel, niese, nevø |
| <input checked="" type="checkbox"/> Sambuar     | <input checked="" type="checkbox"/> Besteforeldre, barnebarn  |
| <input checked="" type="checkbox"/> Dotter, son | <input checked="" type="checkbox"/> Andre personar  |
| <input checked="" type="checkbox"/> Mor, far    |   |

**2 Hadde du inntektsgivande arbeid i minst 100 timar i året frå 3. nov. 1989 til 2. nov. 1990?**  
Arbeid som ulønt familiemedlem i familiebedrift blir også rekna som inntekts-givande arbeid (t.d. butikk, gardsbruk).

- Ja  Nei

**!** Svara du nei her, skal du ikkje fylle ut resten av denne sida.

**3 Kor mange månader hadde du heiltids- og/eller deltidsarbeid i året frå 3. nov. 1989 til 2. nov. 1990?**  
Sjå rettleiinga.

Heiltid: ..... månader

Deltid: ..... månader

**4 Før opp namn og adresse på den arbeidsstaden (bedrifta) der du hadde inntekts-givande arbeid lengst tid i året frå 3. nov. 1989 til 2. nov. 1990.**  
Med bedrift meiner vi fabrikk, butikk, gardsbruk, likningskontor e.l.

Namn: .....

Gate/veg: .....

Poststad: .....

**5 Gjer greie for verksemda på denne arbeidsstaden så nøye som du kan.**  
Skriv t.d. produksjon av møblar, sal av bilar, bokhandel, jordbruk, utleige av maskiner, arkitektverksemd e.l.

Verksemd: .....

**6 Kva for yrke (tittel) hadde du på denne arbeidsstaden?**

Skriv t.d. heimhjelp, rørleggjar, frisør, sjukepleiar, reingjeringshjelp, kokk, platearbeidar, salskonsulent, førskulelærer e.l.

Yrke: .....

**7 Korleis er/var du knytt til arbeidsstaden du nemnde i spørsmål 4?**

- Som fast eller mellombels tilsett
- Som sjølvstendig næringsdrivande (eigar)
- Som familiemedlem utan fast lønn i familiebedrift

**8 Hadde du inntektsgivande arbeid i veka 27. okt. - 2. nov. 1990?**  
Sjå rettleiinga.

- Ja  Nei

**!** Svara du nei her, skal du ikkje fylle ut resten av denne sida.

**9 Kva er den vanlege/avtala arbeidstida di i veka?**

- 1-9 timar  30-34 timar
- 10-19 timar  35-39 timar
- 20-29 timar  40 timar eller meir

**10 Kor mange timar inntektsgivande arbeid utførte du i veka 27. okt. - 2. nov.?**

- 1-9 timar  35-39 timar
- 10-19 timar  40 timar eller meir
- 20-29 timar  Ingen, eg arbeidde ikkje denne veka
- 30-34 timar

**!** Arbeidde du ikkje denne veka, skal du ikkje fylle ut resten av denne sida.

**11 Kvar møtte du på arbeid i veka 27. okt. - 2. nov.?**  
Sjå rettleiinga.

Eg møtte fast på same arbeidsstaden/adressa som eg førte opp i spørsmål 4

Eg møtte fast på ein annan stad. Skriv adressa

Kommune: .....

Gate/veg: .....

Poststad: .....

Eg møtte på ulike stader denne veka

**!** Møtte du på ulike stader denne veka, skal du ikkje fylle ut resten av denne sida.

**12 Kor mange gonger reiste eller gjekk du frå heimstaden din til arbeidsstaden i veka 27. okt. - 2. nov.?**  
Med heimstad meiner vi adressa i namnefeltet øvst på skjemaet.

Ingen, eg bur på arbeidsstaden (arbeider heime)  1 gong

2-3 gonger

Ingen, eg var ikkje på heimstaden denne veka  4 gonger eller fleire

**!** Reiste du ikkje denne veka, skal du ikkje fylle ut resten av denne sida.

**13 Kor lang tid brukte du til vanleg frå heimstaden til arbeidsstaden (ein veg) i veka 27. okt. - 2. nov.?**

Under 15 min  45-59 min

15-29 min  60-89 min

30-44 min  90 min eller meir

**14 Kva for transportmiddel brukte du til vanleg frå heimstaden til arbeidsstaden (ein veg) i veka 27. okt. - 2. nov.?**  
Set fleire kryss om nødvendig.

Bil  Båt

Buss  Brukte sykkel, gjekk i meir enn 10 min

Tog, trikk, T-bane  Anna

300428P

**VIKTIG:**  
 Bruk helst  
 blyant eller  
 blå/svart kulepenn.

Slik

Ikkje slik



Spørsmåla på denne sida gjeld leilegheita der oppgåvegivaren er registrert som busett 3. november 1990 i Folkeregisteret, sjå adressa i namnefeltet på den andre sida.

- 1 Har andre som bur i leilegheita fått bustadskjema?  Ja  Nei

Dersom det er motteke eitt bustadskjema i leilegheita, skal det fyllast ut og sendast tilbake i svarkonvolutt saman med alle personskjema.

Dersom fleire i leilegheita har fått bustadskjema, treng de berre svare på spørsmåla om bustaden (leilegheita) på eitt av dei. For kvar leilegheit skal det nyttast berre ein svarkonvolutt. Send derfor alle skjema frå dei busette i leilegheita tilbake i den same svarkonvolutt.

- 2 Kor mange rom på 6 m<sup>2</sup> eller meir er det i leilegheita? Ta ikkje med kjøkken, gang, bad o.l.

1  2  3  4  5

6  7  8  9 eller fleire

- 3 Kor stor er leilegheita målt i kvadratmeter? Ta med alle rom til bustadformål, også kjøkken, gang, bad o.l.

Under 50 m<sup>2</sup>  100-129 m<sup>2</sup>

50-59 m<sup>2</sup>  130-149 m<sup>2</sup>

60-79 m<sup>2</sup>  150-199 m<sup>2</sup>

80-99 m<sup>2</sup>  200 m<sup>2</sup> eller meir

- 4 Kor stort er kjøkkenet i leilegheita?

6 m<sup>2</sup> eller større  Det er ikkje kjøkken i leilegheita

Mindre enn 6 m<sup>2</sup>

- 5 Er det bad eller dusj inne i leilegheita?

Ja  Nei

- 6 Er det vassklosett inne i leilegheita?

Ja  Nei

- 7 Kva slags kjelder til oppvarming er det i leilegheita?

Sentralvarme (radiatorar e.l.)  Omnar for flytande brensel (olje, parafin e.l.)

Elektriske omnar, varmekablar e.l.  Omnar for fast brensel (ved, koks e.l.)

- 8 Har leilegheita kjøkken, bad/dusj, wc og minst eitt bustadrom i same etasje?

Ja  Nei

- 9 Kva etasje ligg leilegheita i?

Set fleire kryss dersom leilegheita har bustadrom i fleire etasjar.

Kjellaretasje  Underetasje

1.  2.  3.  4.  5. eller høgare

- 10 Kva slags eige-/leigeforhold er det til leilegheita? Set berre eitt kryss.

Eg/vi eig ho gjennom eit burettslag eller bustadaksjeselskap

Eg/vi eig ho aleine eller saman med andre

Eg/vi leiger ho gjennom arbeidet (tenestebustad)

Eg/vi leiger ho for eit avgrensa tidsrom

Eg/vi leiger ho på andre vilkår

- 11 Kor mange personbilar disponerer dei som bur i leilegheita?

Ingen  1  2  3 eller fleire

- 12 Sorterer hushaldet til vanleg avfallet sitt?

Set berre kryss for avfallstypar som blir leverte/henta etter at dei er sorterte ut.

Inga særskild sortering. Praktisk vanskeleg, manglar tilbod e.l.

Papir  Måling, lakk, olje e.l.

Glas  Anna avfall

Batteri

- 13 Kva slags hus ligg leilegheita i? Sjå rettleiinga.

Frittliggjande einebustad eller våningshus knytt til gardsdrift

Hus i kjede, rekkjehus, terrassehus eller vertikaldelt tomannsbustad

Horisontaldelt tomannsbustad eller anna bustadbygg med mindre enn 3 etasjar

Blokk, leigegard eller anna bustadbygg med 3 etasjar eller meir

Forretningsbygg, pensjonat, aldersheim, militærforlegning eller anna bygg for felleshushald

- 14 Er det heis i huset?

Ja  Nei

- 15 Kor mange leilegheiter er det i huset?

1  2  3  4  5

6  7  8  9 eller fleire

- 16 Når vart huset bygd? (opphavleg byggjeår)

1900 eller før  1946 - 1960

1901 - 1920  1961 - 1970

1921 - 1940  1971 - 1980

1941 - 1945  1981 - 1990

Pris kr 50,00

Publikasjonen kjem ut i kommisjon hos Universitetsforlaget, Oslo, og er til salgs hos alle bokhandlarar.

ISBN 82-537-3151-5