



Folke- og boligtelling 1990

Nøtterøy

**FOLKE- OG BOLIGTELLING
1990**

KOMMUNEHEFTE

0722 NØTTERØY

STATISTISK SENTRALBYRÅ
OSLO-KONGSVINGER 1992

ISBN 82-537-3502-2

EMNEGRUPPE
31 Folketellinger

ANDRE EMNEORD
Arbeidstid
Befolkning
Boliger
Grunnkretser
Husholdninger
Sysselsetting
Yrkesaktive

Forord

Hovedformålet med Folke- og bolig telling 1990 er å gi et bilde av befolkningen og levekårene i det norske samfunnet.

Et annet viktig formål er å gi statistikk for mindre geografiske områder som kommuner og deler av kommuner. For å dekke dette formålet gir Statistisk sentralbyrå ut et statistisk hefte for hver kommune.

Når kommuneheftene for alle kommuner i et fylke er publisert, vil det bli laget et fylkessammendrag med tabeller som svarer til dem som finnes i kommuneheftene. Når alle kommunene i landet har fått sine hefter, vil det også bli laget et sammendrag for hele landet.

Innen utgangen av 1992 vil en endelig folketellingsfil være etablert, og det blir utarbeidet et hefte som dokumenterer folketellingsprosjektet.

Resultatene fra FoB90 vil i tillegg være tilgjengelig i databaser i SSB, bl.a. Regionalstatistisk database. Det er videre planer om en spredning av folketellingsdata i tilknytning til publisering av annen statistikk fra SSB. Resultatene vil også kunne leveres på maskinlesbar form. For brukere som ønsker ytterligere bearbeiding av materialet, vil SSB utføre dette mot kostnadsdekning.

Oslo/Kongsvinger, 3. juni 1992

Svein Longva

Jan Furseth

Innhold

	Side
Tabellregister	6
Figurdel	7
Tekstdel	
1. Formål	8
2. Opplegg og gjennomføring	8
2.1. Statistikkens omfang	8
2.2. Grunnlag for statistikken	8
2.3. Datainnsamling	8
2.4. Utvalg	9
3. Feilkilder og usikkerhet ved resultatene	9
3.1. Utvalgsvarians	9
3.2. Frafall og utvalgsskjevhet	10
3.3. Innsamlings- og bearbeidingsfeil	10
4. Enheter, geografiske nivåer og kjennemerker	11
4.1. Enheter	11
4.2. Geografiske nivåer	12
4.3. Kjennemerker	13
4.3.1. Personkjennemerker	13
4.3.2. Boligkjennemerker	16
4.3.3. Husholdningskjennemerker	17
5. Merknader til tabellene	18
Tabelldel	19
Vedlegg	
Kart over grunnkretser	
Kart over tettsteder	
Personskjema	
Boligskjema	

Standardtegn i tabeller

- . Tall kan ikke forekomme
- Null
- 0,0 Mindre enn 0,5 av den brukte enheten
- : Tallet er upålitelig
- () Tallet må brukes med varsomhet

Tabellregister

	Side
1. Folkemengde ved folketellingene 1875 - 1990, etter kommunegrenser pr. 3. november 1990	19
2. Folkemengde etter kjønn, ekteskapelig status og alder. 3. november 1990	19
3. Hovedtall for utdanning. Personer 16-66 år etter yrkesaktivitet, kjønn og utdanning. 3. november 1989 - 2. november 1990	20
4. Personer 16 år og over. Hovedtall for yrkesaktivitet i året 3. november 1989 - 2. november 1990 .	21
5. Hovedtall for yrkesaktive i året 3. november 1989 - 2. november 1990	22
6.1. Yrkesaktive 16 år og over, etter alder og næring/yrkesfelt. 3. november 1989 - 2. november 1990	23
6.2. Yrkesaktive 16 år og over, etter kjønn/alder/arbeidstid i året og næring/yrkesfelt. 3. november 1989 - 2. november 1990	24
7.1. Yrkesaktive 16 år og over, etter arbeidstid i året og kjønn/næring/yrkesfelt. 3. november 1989 - 2. november 1990	25
7.2. Yrkesaktive 16 år og over, etter kjønn, arbeidstid i året og næring/yrkesfelt. 3. november 1989- 2. november 1990	26
8. Hovedtall for yrkesaktive i uka 27. oktober - 2. november 1990, etter vanlig/avtalt arbeidstid	27
9.1. Yrkesaktive 16 år og over i uka 27. oktober - 2. november 1990, etter kjønn, vanlig/avtalt arbeidstid og næring	27
9.2. Yrkesaktive 16 år og over i uka 27. oktober - 2. november 1990, etter vanlig/avtalt arbeidstid, kjønn og næring/yrkesfelt	28
10. Yrkesaktive 16 år og over med fast oppmøteplass på arbeid i uka 27. oktober - 2. november 1990, etter tallet på arbeidsreiser, reisetid og yrkesfelt/oppmøteplass	29
11. Yrkesaktive 16 år og over med fast arbeidsreise i uka 27. oktober - 2. november 1990, etter reisemåte, oppmøteplass, tallet på arbeidsreiser, reisetid og etter reisemåte, kjønn og alder	30
12. Boliger og bosatte. Hustype, tallet på rom, kjøkken. 3. november 1990	31
13. Boliger, rom og bosatte, etter hustype. 3. november 1990	31
14. Boliger etter eieform og areal. Rom og bosatte, etter eieform. 3. november 1990	31
15. Boliger etter tallet på rom og tallet på bosatte. 3. november 1990	32
16. Boliger etter husets byggeår og hustype/eieform/oppvarmingskilde. Bosatte og rom, etter husets byggeår. 3. november 1990	32
17.1. Boliger etter sanitærutstyr og størrelse. 3. november 1990	33
17.2. Boliger og bosatte. Sanitærutstyr/byggeår, størrelse og tilgjengelighet. 3. november 1990	33
18. Boliger etter standardindikatorer. Bosatte etter alder og standardindikatorer. 3. november 1990 . . .	34
19. Husholdninger, familier og personer, etter type husholdning. Husholdninger etter type husholdning og tallet på familier i husholdningen/yrkesaktivitet i husholdningen/eieform/tallet på rom i boligen og kjøkken. 3. november 1990	35
20. Husholdninger, familier og personer, etter husholdningsstørrelse/type husholdning. Absolutte tall og prosent. 3. november 1990	36
21. Husholdninger etter type husholdning og disponering av personbil/avfallssortering. 3. november 1990	37
24. Barn 0-17 år etter alder, familietype og mors/fars yrkesaktivitet i uka 27. oktober - 2. november 1990	37
25. Personer 67 år og over i privathusholdning. Alder, tallet på personer i husholdningen og indikatorer for boligstandard. 3. november 1990	38
26. Folkemengde etter alder, kjønn og type bostedsstrøk/grunnkrets. 3. november 1990	39
27.1. Yrkesaktive 16 år og over, etter næring, kjønn og type bostedsstrøk/delområde. 3. november 1989 - 2. november 1990	42
27.2. Yrkesaktive 16 år og over, etter næring, kjønn og type bostedsstrøk/grunnkrets. 3. november 1989 - 2. november 1990	43
28. Privathusholdninger. Utvalgte kjennetegn for boligstandard, og disponering av personbil. Bostedsstrøk/grunnkrets. 3. november 1990	46

Figur 1. Yrkesaktive 16 år og over, etter næring. Prosent. 1980 og 1990

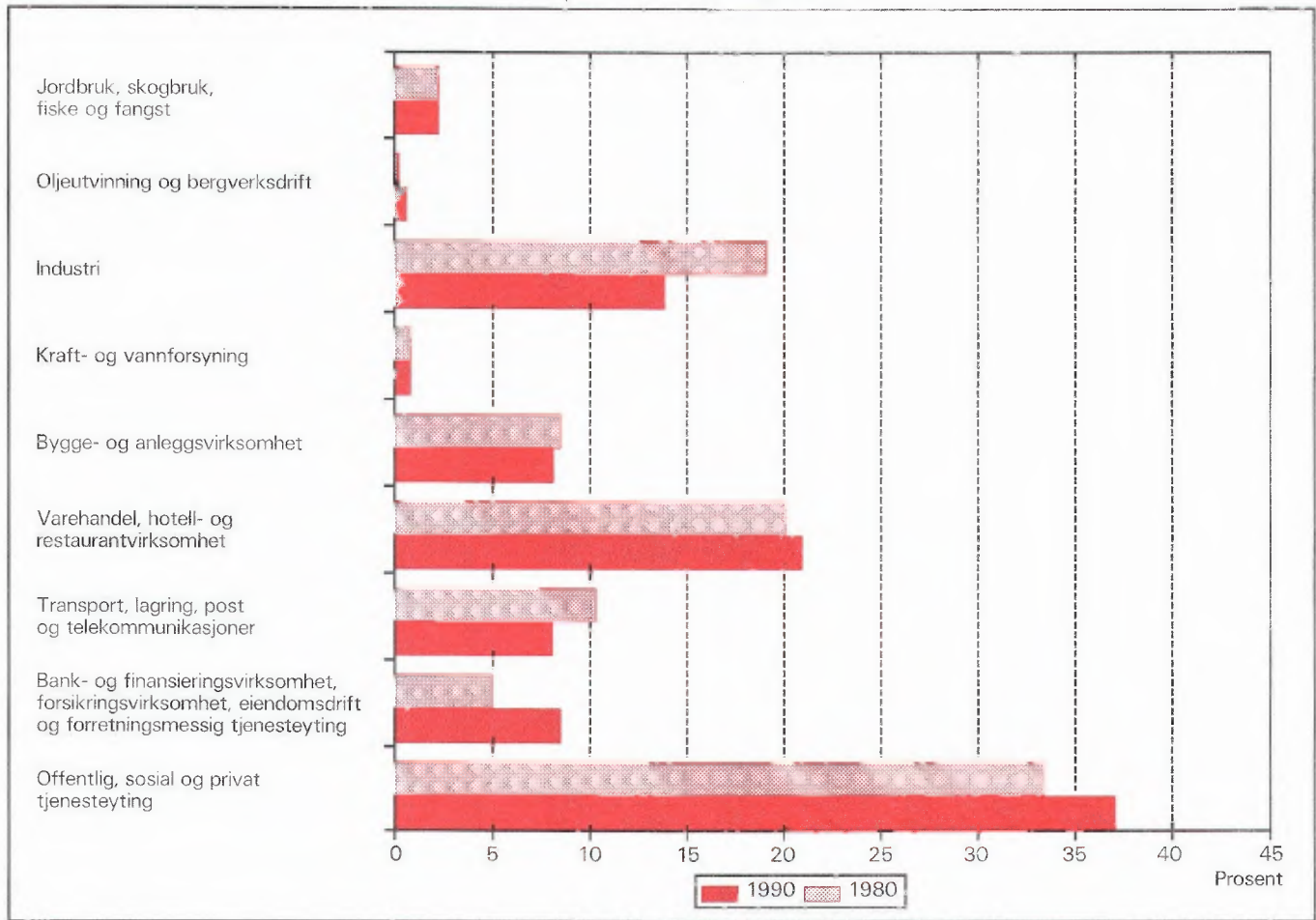

Figur 2. Hovedtall for boligstandard og disponering av bil. Prosent. 1980 og 1990

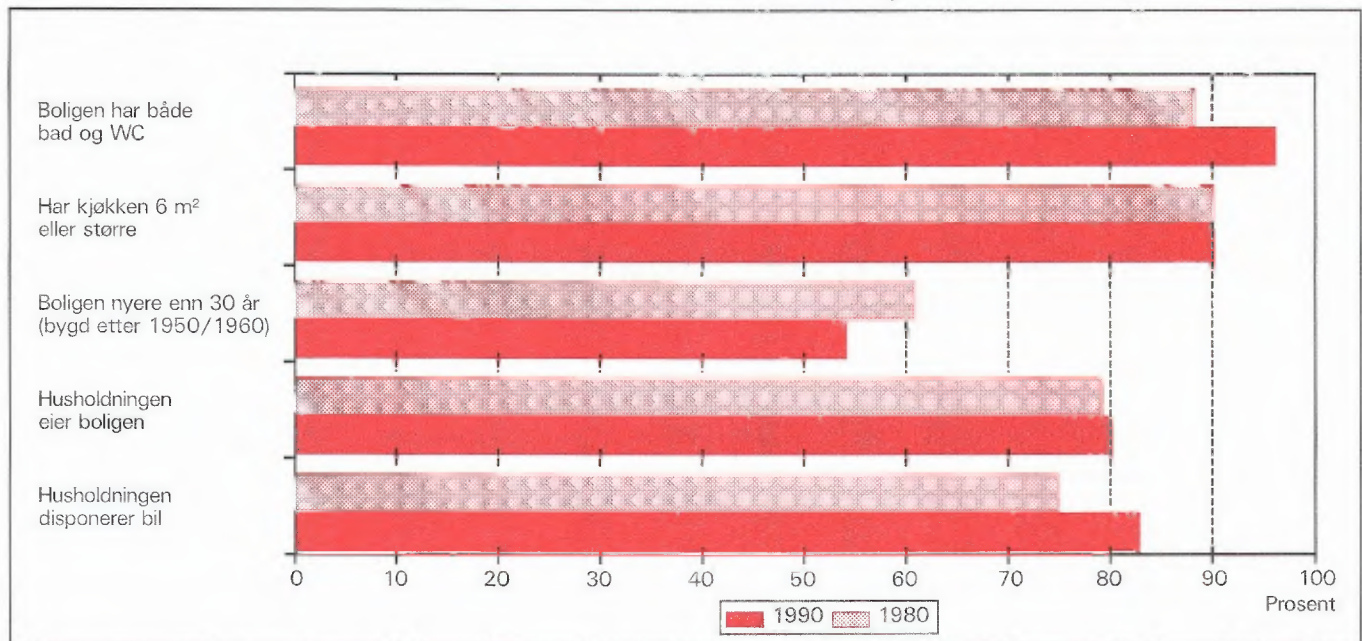

1. Formål

Hovedformålet med Folke- og bolig telling 1990 (FoB90) er å gi et bilde av befolkningen og levekårene i det norske samfunnet. Moderne folketellinger legger stor vekt på å se opplysninger om boliger og boforhold, sysselsetting og yrke, utdannings- og inntektsforhold, arbeidsreiser mv. i sammenheng.

Formålet med denne publikasjonen er å gi en beskrivelse av hver kommune, og av områder som er mindre enn kommune (delområder, kretser, tettsteder).

2. Opplegg og gjennomføring

2.1. Statistikkens omfang

FoB90 omfatter alle personer (også utenlandske statsborgere) som var registrert bosatt i Norge på tellingstidspunktet 3. november 1990, ifølge forskriftene om føringen og ordningen av folkeregistrene.

Boligtellingen har med privatboliger (leiligheter) der minst én person var registrert bosatt 3. november 1990.

Tellingen omfatter *ikke* boliger som var ubebodd eller som var bebodd av bare midlertidig tilstedeværende (f.eks. ugifte personer som oppholdt seg utenom foreldrehjemmet på grunn av skolegang). Det er heller ikke hentet inn opplysninger om boligen for forpleide i aldershjem, pleiehjem, barnehjem og andre fellesinstitusjoner.

Enheten *hus* er ikke med i tellingen, men det blir gitt enkelte opplysninger om det huset boligen ligger i.

2.2. Grunnlag for statistikken

I kommuner med 6 000 eller flere innbyggere er grunnlaget for statistikken opplysninger fra ulike statistiske og administrative registre og skjemaopplysninger fra et utvalg av befolkningen 16 år og over (født i 1974 eller tidligere). Slike kommuner blir heretter omtalt som utvalgskommuner.

I kommuner med færre enn 6 000 innbyggere er det gjennomført fullstendig telling også for skjemadelen. (Fulltellingskommuner.)

Kommuner med 6 000 eller flere innbyggere som ønsket at det skulle utarbeides statistikk på grunnlag av skjemaopplysninger fra alle bosatte i kommunen,

fikk dette utført av SSB mot at kommunen selv betalte SSB merkostnadene. Sju kommuner fikk gjennomført slik telling (Stryn, Sula, Vestnes, Oppdal, Stjørdal, Brønnøy og Vestvågøy).

De viktigste kjennemerkene som hentes direkte fra register, er kjønn, alder, andre demografiske kjennemerker og utdanning.

Det er laget et eget informasjonshefte som bl.a. beskriver bakgrunn, metode, faglig innhold og bearbeidingsopplegg for tellingen. Heftet kan en få ved å henvende seg til SSB, Folketellingsprosjektet.

Det er Finansdepartementet som har vedtatt at Statistisk sentralbyrå skal gjennomføre en folke- og bolig telling i 1990. Vedtaket har hjemmel i lov om offisiell statistikk og Statistisk sentralbyrå av 16. juni 1989 nr. 54 (statistikkloven). Stortinget har bevilget midler til gjennomføringen av tellingen.

Kostnadene ved å gjennomføre tellingen på denne måten er 60 millioner kroner. Dette er 40 millioner mindre enn om hele befolkningen 16 år og over skulle ha svart på spørreskjema.

2.3. Datainnsamling

Folketellingsskjemaene ble sendt i posten direkte til hver enkelt oppgavegiver. Navn og adresse ble påført skjemaet på forhånd på grunnlag av opplysninger fra Det sentrale personregister (DSP).

I utvalgskommunene fikk alle uttrukne personer en person-/boligblankett, rettleiding, informasjon samt svarkonvolutt. Oppgavegiver svarte på spørsmål om seg selv og om boligen/husholdningen vedkommende bodde i. Blankettens boligside inneholdt også en navneliste over de personer 16 år og over som tilhørte samme familie som oppgavegiver. Oppgavegiver supplerte navnelisten med eventuelle andre personer som var registrert bosatt i boligen (leiligheten) og svarte på spørsmål om yrkesaktivitet til personene på listen. Opplysningene er nyttet i arbeidet med sammensetningen til bolighusholdninger (se nedenfor) og til å gi ulike egenskaper ved husholdningen, blant annet "tallet på yrkesaktive".

I fulltellingskommunene fikk alle personer som var 16 år og eldre et personskjema med rettleiding og informasjon. I tillegg fikk den eldste i hver familie et boligskjema og en svarkonvolutt. Utfylte skjema fra alle oppgavegivere i boligen ble sendt samlet tilbake i svarkonvolutten. Der det bodde flere familier i samme bolig, ble det bare brukt én svarkonvolutt og

bare ett boligskjema ble fylt ut. Innsamlingsmetoden gav derfor grunnlag for å danne husholdninger.

Personer som ikke hadde sendt inn folketellings-skjema til rett tid, fikk tilsendt inntil to adresserte purringer.

2.4 Utvalg

Utvalget er trukket på personnivå og på en slik måte at utvalget er representativt med hensyn til kjønn og alder.

Siden person utgjorde trekkegrunlaget i utvalgskommunene, og det for hver person er etablert en bolig/husholdningsenhet, er utvalget av boliger nær fordoblet i forhold til et utvalg av boliger/husholdninger direkte.

Utvalgsprosenten varierte med kommunestørrelsen:

Kommunestørrelse	Utvalgsprosent
6 000 - 7 999 innbyggere	20,0
8 000 - 9 999 "	14,3
10 000 - 49 999 "	10,0
50 000 innbyggere og over	8,3

På dette viset vil alle utvalgskommuner få om lag den samme kommunestatistikken.

Resultater som bygger på et utvalg av befolkningen, har en viss usikkerhet. Dette gjelder særlig for små befolkningsgrupper, eksempelvis for yrkesgrupper med få utøvere eller for små geografiske områder. SSB har utviklet og tatt i bruk en ny statistisk metode som gjør det mulig å utnytte administrative data i statistikkproduksjonen, selv om kvaliteten i registrene ikke er slik at de alene er gode nok for dette formålet.

Tabell 1. Relativt standardavvik for persontallene, etter utvalgsprosent og beregnet tall på personer i tabellen (cellestørrelse). Prosent

Utvalgsprosent	Beregnet tall på personer								
	50	100	500	1 000	5 000	10 000	25 000	100 000	200 000
8,3	47,0	33,2	14,9	10,5	4,7	3,3	2,0	0,9	0,5
10,0	42,4	30,0	13,3	9,4	4,0	2,7	1,3	.	.
14,3	34,5	24,4	10,7	7,3	2,4
20,0	28,2	19,9	8,7	5,9	1,7

Anslagene i tabell 1 vil i noen tilfeller overestimere det relative standardavviket. Spesielt gjelder dette kjennemerkene yrkesaktivitet og næring hvor vi omtrent kan redusere det relative standardavviket med

Metoden går ut på å sammenligne på individnivå opplysninger gitt i skjemaet med opplysninger i registret. Med grunnlag i dette doble sett av opplysninger om det samme kjennemerket for personene i utvalget, er det laget justeringsfaktorer som er nyttet i arbeidet med de statistiske tabellene. Denne metoden som kombinerer opplysninger fra skjema og registre, har sikret tall med tilnærmet halvert usikkerhet i forhold til tilsvarende utvalgsdata alene, for kjennemerkene yrkesaktivitet og næring. Usikkerheten er omtalt under punkt 3 nedenfor.

3. Feilkilder og usikkerhet ved resultatene

3.1 Utvalgsvarians

Når en bygger på opplysninger om bare en del av befolkningen, får en usikkerhet i resultatene. Standardavviket er et mål på denne usikkerheten. Størrelsen på standardavviket avhenger blant annet av tallet på observasjoner i undersøkelsen. Jo flere observasjoner, desto mindre standardavvik og dermed mindre usikkerhet.

Iblant brukes også relativt standardavvik som mål på usikkerhet. Med det menes forholdet mellom standardavviket og det beregnede tallet, målt i prosent. SSB har ikke foretatt spesielle beregninger av denne usikkerheten for tallene i hver enkelt kommune. I tabell 1 har vi anslått noen relative standardavvik for de forskjellige utvalgsprosentene, etter størrelsen på det beregnede tallet når person er enhet.

en faktor på 0,6. Dette skyldes bruk av registerdata i statistikkproduksjonen (se avsnitt 2.4).

Tabell 2 viser tilsvarende relative standardavvik når bolig eller husholdning er enhet.

Tabell 2. Relativt standardavvik for bolig- og husholdningstallene, etter utvalgsprosent og beregnet tall på boliger/husholdninger i tabellen (cellestørrelse). Prosent

Utvalgsprosent	Beregnet tall på boliger/husholdninger								
	25	50	100	500	1 000	5 000	10 000	25 000	100 000
8,3	46,2	32,7	23,1	10,3	7,3	3,2	2,3	1,4	0,5
10,0	41,3	29,2	20,6	9,1	6,4	2,6	1,6	0,3	.
14,3	32,7	23,1	16,2	7,0	4,7	0,9	.	.	.
20,0	25,5	18,0	12,7	5,5	3,7	0,7	.	.	.

For kjennemerkene antall personer i husholdningen og antall barn i husholdningen vil det relative standardavviket være en god del mindre. Dette skyldes at opplysninger om familietilknytning i personregisteret er nyttet ved oppblåsing av tallene.

For å illustrere usikkerheten kan vi bruke et *intervall* for å angi nivået på *den sanne verdi* av en beregnet størrelse, det vil si den verdien vi ville ha fått om vi hadde foretatt en totaltelling i stedet for en utvalgsundersøkelse. Slike intervaller kalles konfidensintervaller dersom de er konstruert på en spesiell måte. I denne sammenheng kan vi bruke følgende metode: La *M* være den beregnede størrelse, og la *S* være et anslag for standardavviket til *M*. Konfidensintervallet blir da intervallet med grenser (*M* - 2*S*) og (*M* + 2*S*). Denne metoden vil med omtrent 95 prosent sannsynlighet gi et intervall som inneholder den sanne verdi. Med andre ord vil høyst 5 prosent av tallene ha en feil på mer enn 2 ganger standardavviket.

Følgende eksempel illustrerer hvordan vi kan bruke tabell 2 til å finne konfidensintervaller.

Vi har beregnet et tall på 1 000 boliger i en 20 prosent utvalgskommune. Det relative standardavviket er 3,7 prosent slik at standardavviket blir

$$1\,000 \cdot 0,037 = 37$$

Det betyr at det riktige tallet med 95 prosent sannsynlighet ligger i intervallet med grenser

$$(1\,000 - 2 \cdot 37) \text{ og } (1\,000 + 2 \cdot 37)$$

altså er intervallet

$$(926, 1\,074)$$

I heftene for utvalgskommunene har vi valgt å bruke en treleddet publiseringsstrategi.

1. Tall med relativt standardavvik under 20 prosent publiseres direkte.
2. Ved relative standardavvik mellom 20 og 30 prosent, settes tallet i parentes. Med dette mener vi at det kan forsvares å oppgi tallet, men at det må brukes med varsomhet.
3. Tall med relativt standardavvik på 30 prosent og over har vi undertrykt ved å sette kolon i stedet for tallet. Selv om det er mulig å regne seg fram til det undertrykte tallet, vil vi ikke anbefale en slik framgangsmåte fordi tallet er for upålitelig.

3.2 Frafall og utvalgsskjevhet

I alt var det 968 030 oppgavepliktige personer ved tellingen. Av disse var det 12 584 personer som ikke returnerte skjemaet. Dette betyr at svarprosenten i folketellingen er på 98,7 for landet under ett. For de enkelte kommuner varierer svarprosenten mellom 100 og 95. Dessuten er det noe frafall på de enkelte spørsmålene. Frafallet kan føre til skjevheter siden en har brukt de som har svart til å beregne verdier for manglende opplysninger. Størrelsen på skjevheten vil imidlertid være rimelig akseptabel siden svarprosenten er så høy.

3.3 Innsamlings- og bearbeidingsfeil

Under gjennomføring og bearbeiding av en statistisk undersøkelse vil det alltid kunne oppstå feil som kan gi utslag i resultatene. Dette gjelder både ved totaltellinger og når resultatene er basert på et utvalg.

De fleste feilene oppstår vanligvis under oppgaveinnhenting og skyldes uriktige svar eller mangelfullt utfylte skjemaer. Under bearbeidingen kan det oppstå feil når opplysninger blir kodet, i vårt tilfelle spesielt opplysningene om næring og yrke.

SSB har ikke kontaktet oppgavegiver dersom det

ble funnet feil eller mangler ved utfyllingen. Materialet har imidlertid gjennomgått omfattende maskinelle kontroll- og opprettingsrutiner. For kjennemerker med uoppgitt svar er det beregnet et mest mulig sannsynlig svar på grunnlag av de øvrige opplysninger personen har gitt og ut fra svarene fra andre oppgavegivere.

Kontroll- og opprettingsrutinene vil være nærmere beskrevet i publikasjonen som dokumenterer FoB90-prosjektet. Publikasjonen vil foreligge i løpet av 1992.

SSB gjennomfører en kvalitetsundersøkelse i samband med folketellingen. Undersøkelsen tar sikte på å kontrollere kvaliteten av husholdningssammensetningen i folketellingen. Videre skal en vurdere eventuelle konsekvenser for statistikken av å nytte regelverket i folkeregisterloven som grunnlag for en geografisk plassering av befolkningen. Resultatene ventes å foreligge i 1992.

4. Enheter, geografiske nivåer og kjennemerker

Når ikke annet er nevnt, gjelder opplysningene situasjonen 3. november 1990.

4.1. Enheter

Person

Tellingen omfatter alle personer som ifølge folkeregisteret er registrert bosatt i Norge på tellingsdagen 3. november 1990. Hvem som skal regnes som bosatt og hvor de skal ha adresse, går fram av forskrifter om føringen og ordningen av folkeregistrene.

Bosatte

Med bosatte menes personer bosatt i privathusholdninger. Tallet på *bosatte i alt* vil derfor være mindre enn tallet på *personer i alt* i kommunen (folkemengde).

Barn

I tabellene 19-21 og 24 omfatter begrepet *Barn* ugifte hjemmeboende barn under 18 år som er registrert bosatt i familien til minst én av foreldrene eller andre foresatte. Eldre barn som bor hjemme, er ikke regnet som barn etter denne definisjonen.

Familie

Som familie regner vi:

- ektepar og eventuelle ugifte hjemmeboende barn uansett barnets alder
- mor/far med ugifte hjemmeboende barn uansett barnets alder
- hver enkelt person som ikke hører med i gruppene over (enslig)

Et familienummer inngår som kjennemerke for hver person i Det sentrale personregister. Grupperingen til familie i tellingen er gjort med utgangspunkt i dette familienummeret.

Alle i en familie i tellingen må være registrert bosatt på samme adresse (samme kommune og poststed), og de kan bare inngå i én husholdning. Personer, f.eks. ektefeller, som etter denne regelen er plassert på hvert sitt sted, er ikke gruppert til samme familie i tellingen, selv om de har likt familienummer i Det sentrale personregister.

Barn som har gått ut av familien fordi de har fått egne barn, har meldt flytting og/eller inngått ekteskap, blir aldri regnet til foreldrenes familie på et senere tidspunkt. Når f.eks. et ektepar bor sammen med et skilt barn, danner ektefellene og barnet hver sin familie.

En familie kan aldri bestå av mer enn to generasjoner.

Ugifte søsken som bor sammen i en bolig der ingen av foreldrene er bosatt, blir regnet som hver sin énpersonfamilie.

Personer med ukjent bosted eller familienummer blir regnet som enslige (énpersonfamilier).

I et samboerpar utgjør hver av samboerne sin egen familie sammen med egne barn. Felles barn er med i familien til én av foreldrene.

Husholdning

Til samme husholdning regnes personer som er registrert bosatt i samme bolig. En slik husholdning blir kalt *bolighusholdning*. Husholdninger kan bestå av én eller flere familier. Sammensetningen til bolig-husholdninger har hovedsakelig skjedd ut fra opplysninger gitt på boligskjemaet (navnelisten) og ut fra innsendingsmåten (felles retur). Selv om Det sentrale personregister ikke gir oversikt over hvem som bor sammen i den enkelte bolig, er adresseopplysningene

i registeret nyttet som et supplement i arbeidet med husholdningene.

I tellingen blir det skilt mellom privat- og felleshusholdning.

Gruppen *Privathusholdning* omfatter personer som er registrert bosatt i samme privatbolig. Siden alle opplysninger om husholdninger i tellingen er knyttet til denne typen, er tallet på husholdninger i alt derfor lik tallet på privathusholdninger.

Til *Felleshusholdning* er regnet beboere (forpleide) som er registrert bosatt i aldershjem, pleiehjem, barnehjem o.l. Tilsatte som er bosatt i/ved felleshusholdningen, er alltid regnet som bosatte i privathusholdning. Det samme gjelder militært personell som er registrert bosatt i forlegningen. I utvalgskommuner er bare personer 67 år og over regnet som bosatte i felleshusholdninger.

Folketellingen gir ikke statistikk over felleshusholdninger. Det er hovedsakelig fordi personer som oppholder seg på institusjon, men som er registrert bosatt hjemme, tilhører privathusholdningen de er registrert i. En statistikk på dette grunnlaget ville derfor gi et misvisende bilde.

Bolig (leilighet)

En bolig er ett eller flere rom som er bygd eller ombygd til helårs privatbolig for en eller flere personer. Det må være adgang til rommet/rommene uten at en må gå gjennom en annen bolig. I tabellene brukes for enkelthets skyld *bolig* i stedet for privatbolig.

En bolig er da f.eks. rekkehusleilighet, leilighet i tomannsbolig, leilighet i leiegård, blokkleilighet og hybelleilighet. Enebolig er også leilighet.

En hybel i privathus er en bolig dersom den har egen inngang. I hybelhus regnes hver hybel som egen bolig, også der rom som f.eks. kjøkken og bad er felles. Leiligheter og hybler som disponeres av privathusholdninger i sykehus, institusjoner, militærforlegninger o.l., regnes alltid som egen bolig.

I noen tilfeller kan en bolig omfatte mer enn en leilighet. Det gjelder når personer i samme familie (f.eks. ugifte barn) bor i egen leilighet (f.eks. hybelleilighet) på samme adresse som resten av familien. I slike tilfeller består boligen av alle leilighetene familiemedlemmene bruker.

Fordi begrepet bolighusholdning blir brukt, blir tallet på boliger det samme som tallet på privathusholdninger i tellingen.

Det er ikke innhentet oppgaver for boliger der ingen er registrert bosatt (se avsnitt 2.1).

Hus er ikke egen enhet i tellingen, men boligkjennemerkene omfatter enkelte opplysninger om huset boligen ligger i.

4.2. Geografiske nivåer

Grunnkrets, delområde

Grunnkretsene er utformet slik at de skal være stabile over en rimelig tidsperiode. De består av et sammenhengende geografisk område, og har mest mulig ensartet natur, næringsgrunnlag, kommunikasjonsforhold og bebyggelse. Folkemengde og areal bør ikke variere for sterkt. Visse variasjoner i befolkningsgrunnlaget vil likevel forekomme - en krets i spredtbygde strøk kan ha under 100 innbyggere, mens de tettst utbygde byområdene kan ha over 1 000.

Fordi kretsen skal være stabil, er den ikke knyttet opp til tettstedsavgrensingen. En krets kan derfor inneholde både tett og spredt bebyggelse.

Det er ikke stilt krav om at grunnkretsgrensene skal falle sammen med grensene for kirkesogn, skole- eller valgkrets.

Landet er delt inn i om lag 13 600 grunnkretser.

Grunnkretsene er gruppert sammen til *delområder* (bydeler/bygdelag). Et delområde består vanligvis av 1 000 - 3 000 personer i spredtbygde strøk og 3 000 - 5 000 i tettbygde. I alt er det om lag 1 550 delområder i landet.

Alle adressene i landet er gitt kode for grunnkrets og delområde. Kodene er en del av datagrunnlaget i Det sentrale personregister. Grunnkretsinndelingen i FoB90 er sammenlignbar med FoB80. I visse tilfeller (ved kretsdelinger i perioden) må sammenligningen skje med utgangspunkt i grupper av 1990 kretser.

Kart over grunnkretser og delområder er med som vedlegg til heftet.

Kommune

Den enkelte person er i tellingen regnet å ha sitt bosted i den kommune og i den bolig hvor vedkommende var registrert som bosatt i Folkeregisteret 3. november 1990.

Hovedregelen er at en person skal registreres som bosatt der han eller hun tar sin døgnhvile. De viktigste unntakene fra denne hovedregelen gjelder:

- Ugifte personer som pga. studier, skolegang eller verneplikts-/siviltjeneste oppholder seg utenom foreldrenes/forsørgers bolig. De skal være registrert i foreldrenes/forsørgers bolig.
- Gifte personer som mesteparten av tiden må bo borte fra hjemmet pga. arbeid, studier, verneplikts-/siviltjeneste (f.eks. yrkesaktive som er ukependlere). De skal være registrert i ektefellenes felles bolig.
- Personer som er innlagt på sykehus eller anbrakt i fengsel, arbeidsanstalt e.l. De skal være registrert der de var bosatt før innleggelsen/anbringelsen.

Personer som ikke kan henføres til en bestemt bolig/adresse, er regnet med i den kommunen der de sist hadde fast bosted. I fordelingene etter type bostedsstrøk, delområde og grunnkrets er de regnet med blant *Uoppgitt*.

Det er ikke innhentet opplysninger om midlertidig bosted. Folketellingen gir derfor ikke oppgaver over den tilstedeværende befolkningen.

Tettsted

For at en hussamling skal regnes som tettsted, må det bo minst 200 personer der, og avstanden mellom husene må normalt ikke overstige 50 meter. Det er tillatt med skjønnsmessige avvik for områder som ikke skal eller kan bebygges. Dette kan f.eks. være parker, idrettsanlegg, industriområder, eller naturlige hindringer som elver eller dyrkbare områder. Hussamlinger som naturlig hører med til tettstedet, tas med inntil en avstand på 400 meter fra tettstedskjernen.

Tettstedsavgrensingen er uavhengig av grunnkretsinnndelingen, og kan også gå på tvers av kommuneinnndelingen.

Kart over tettstedene i kommunen er med som vedlegg til heftet.

Tall for hvert enkelt tettsted er gitt i tabellene 26-28, under *Tettbygde strøk*.

4.3. Kjennemerker

4.3.1. Personkjennemerker

Alder

I fordelingen etter alder er den enkelte person gruppert etter alder pr. 31. desember 1990. (Alder = 1990

minus fødselsår.)

Arbeidsreiser - generelt

Arbeidsreiseopplysningene omfatter oppmøteplass, tallet på arbeidsreiser, reisetid og reisemåte (se dette). Kjennemerkene gjelder personer 16 år og over som *utførte* inntektsgivende arbeid i tellingsuka fra 27. oktober til 2. november og som hadde en *fast* oppmøteplass. Arbeidsreiseopplysningene gjelder reisen fra hjemstedet (registrert bosted) til arbeidsstedet.

Det ble lagt spesiell vekt på utformingen av arbeidsreisespørsmålene. Både i spørsmålsteksten og rettledningen ble det forklart at *hjemstedet* er den boligadressen som vedkommende var registrert bosatt på ifølge Folkeregisteret 3. november 1990.

Arbeidsreiser - tallet på

Tallet på arbeidsreiser er det antall ganger oppgavegiver reiste *fra* hjemstedet *til* arbeidsstedet (én veg) i tellingsuka. Med *Hjemsted* menes alltid den boligadresse vedkommende er registrert bosatt på. For personer som bodde midlertidig på f.eks. hybel eller brakke denne uka, er reisen mellom hybel/brakke og arbeidssted ikke tatt med. Personer som arbeidet hjemme (f.eks. bønder), er gruppert til *reiste ikke*. Det samme gjelder personer som ikke var på hjemstedet i løpet av tellingsuka.

Arbeidstid

Tellingen har opplysninger om arbeidstid både i året (12-månedersperioden), og i tellingsuka fra 27. oktober - 2. november 1990. For uka er det dessuten skilt mellom vanlig/avtalt og faktisk arbeidstid.

Arbeidstid i året

Årlig arbeidstid er i FoB90 oppgitt som det samlede tallet på hele måneder vedkommende hadde arbeid, heltid og/eller deltid, i alle arbeidsforhold. Som heltid er regnet samlet arbeidstid på 30 timer eller mer i uka, noe som svarer til 120 timer eller mer over en 4-ukersperiode. Fravær er ikke trukket fra. Summen av måneder med heltids- og deltidsarbeid kan ikke overstige 12.

Arbeidstid i uka (vanlig/avtalt)

Den avtalte ukentlige arbeidstidstiden er oppgitt i timeverk og viser det timetallet den yrkesaktive har avtale om. For yrkesaktive som ikke hadde inngått avtale om en bestemt arbeidstid, gjelder oppgaven den gjennomsnittlige arbeidstiden. Det samme gjelder for personer med varierende arbeidstid eller for dem som

har skiftarbeid kombinert med friperioder. Faste forberedelser ut over ordinær arbeidstid er inkludert (lærere). Arbeidstid i flere arbeidsforhold skulle summeres. Betalt fravær er ikke trukket fra, mens tilfeldig merarbeid (sesongvariasjoner, overtid) derimot ikke er lagt til.

Arbeidstid i uka (utført)

Faktisk utført arbeidstid er oppgitt i timeverk. Overtid og annet ekstraarbeid er inkludert, men begrepet omfatter ikke fravær som skyldtes sykdom, ferie, permisjon med lønn o.l. Personer som ikke var på arbeid i tellingsuka, f.eks. på grunn av skift- eller turnusfridager, utførte ikke inntektsgivende arbeid denne uka.

Bosted

Se *Kommune* i avsnitt 4.2.

Bostedsstrøk (tettbygd - spredtbygd)

Se *Tettsted* i avsnitt 4.2.

Ekteskapelig status

Det er brukt fire hovedgrupperinger etter ekteskapelig status, nemlig ugifte, gifte, enker/enkemenn og separerte/skilte. Ekteskapelig status beskriver den formelle situasjonen, ikke faktiske samlivsforhold (samboere).

Familietype

Under omtalen av enheten *familie* (avsnitt 4.1 ovenfor) er det gjort rede for hvem som skal regnes til samme familie. På grunnlag av hvilke personer som inngår i familien og hva for ekteskapelig status de har, blir familiene inndelt i typer, slik:

Enslig	énpersonfamilie
Ektepar uten barn	familien inneholder et ektepar, men ingen ugifte, hjemmeboende barn.
Ektepar med barn	familien inneholder et ektepar, og parets ugifte, hjemmeboende barn uansett alder.
Mor/far med barn	familien inneholder mor eller far og deres ugifte, hjemmeboende barn uansett barnets alder.

Familietyper baserer seg på den formelle ekteskapelige statusen til personene i familien. I et sam-

boerpar utgjør hver av samboerne derfor sin egen familie.

Heltid/deltid

En person kommer i gruppa heltidsarbeid når summen av avtalt/vanlig arbeidstid i alle arbeidsforhold er 30 timer eller mer i uka (120 timer eller mer over en 4-ukersperiode).

Næring

Yrkesaktive personer 16 år og over er gruppert etter næring ut fra opplysninger om 12-månedersperioden. Kjennemerket er knyttet til det arbeidsforholdet som hadde lengst varighet. Det er ikke innhentet særskilte oppgaver om næring for tellingsuka fra 27. oktober til 2. november.

Næringsgrupperingen er foretatt etter 1983-utgaven av Standard for næringsgruppering (Standarder for norsk statistikk 2). Standarden er et fem-sifret pyramidisk system der hvert siffer angir et grupperingsnivå.

FoB80 ble gruppert etter den forrige utgaven av næringsstandard (utgitt i 1978). De viktigste endringene fra denne utgaven finnes under Detaljhandel. Standardendringene har ingen betydning for sammenlignbarheten med forrige telling for næring på 1-sifret nivå.

Næringsgrupperingen kan etter mindre modifikasjoner på tabellnivå sammenlignes med International Standard Industrial Classification of all Economic Activities (ISIC) av 1968.

FN vedtok en ny versjon av ISIC i 1989. Den nye versjonen vil etter hvert bli innarbeidet i næringsstandard i de fleste land i Europa. Når den nye standarden blir innført i Norge, vil folketellingsmaterialet få næringskoder etter ISIC -89 i tillegg til de nåværende.

Oppmøteplass på arbeid

Oppmøteplassen er det stedet hvor oppgavegiver møtte fram ved arbeidsdagens start. Grupperingskriterium er kommune. Personer som møtte på ulike steder, var til sjøs e.l., har ikke fast oppmøteplass.

Reisemåte til arbeidet

Reisemåten gjelder de transportmidlene vedkommende til vanlig brukte på arbeidsreisen (én veg).

Reisetid til arbeidet

Reisetiden er tiden det tar å komme *fra* hjemstedet (registrert boligadresse) *til* arbeidsstedet (én veg). I reisetiden er gangtid og ventetid under reisen regnet

med. Det samme gjelder faste gjøremål, f.eks. å bringe barn til barnehage. Tilfeldige gjøremål og forsinkelser inngår derimot ikke.

For pendlere som bodde midlertidig utenfor hjemmet (hybel, brakke), er reisetiden regnet fra hjemstedet og fram til arbeidsstedet.

Spredtbygd/tettbygd strøk

Se *Tettsted* i avsnitt 4.2.

Utdanning

Utdanningsopplysningene i publikasjonen er hentet fra datafil over befolkningens høyeste utdanning pr. 1. oktober 1990, såkalt omkodet utgave (grupperingen av grunnleggende fagutdanning fullført før skoleåret 1972/73 er også basert på 9-årig grunnskole og plassert på klassetrinn 10, nivå 3).

Opplysningene om utdanning fullført i utlandet etter 1. november 1980 er noe mangelfulle i data-materialet. Dette gjelder blant annet utdanning fullført av nordmenn som har studert i utlandet. Utdanningsopplysninger om de fleste innvandrere til Norge etter 1980 er tilført datamaterialet for utvalgskommuner fra en egen spørreundersøkelse blant personer født i utlandet.

Fra og med 1987 blir det i all utdanningsstatistikk fra SSB brukt 6-sifrede utdanningskoder, etter Standard for utdanningsgruppering - Revidert 1989 (Standarder for norsk statistikk 7). Standarden er bygd opp som et pyramidisk klassifikasjonssystem. Utdanningene er først ordnet i grove grupper etter (samlet) varighet ved normal studieprogresjon. Gruppene kalles *utdanningsnivåer*. Innenfor hvert nivå er utdanningene delt opp etter *fagfelt* og *faggrupper*. En del utdanninger som tidligere var plassert på for lavt nivå, har skiftet nivå ved overgang til revidert standard. De største gruppene er ingeniør- og helsefagutdanninger.

Resultatene fra utdanningsstatistikken blir nå presentert etter omkodet utdanningskode (se ovenfor), mens folketellingen i 1980 er basert på uomkodet versjon av den gamle standarden. Derfor er ikke resultatene fra de to tellingene sammenlignbare. SSB kan lage sammenlignbar statistikk på *grovt* nivå (grupper av utdanningsnivåer) ved å dele inn FoB80 etter ny standard og kode om all grunnleggende fagutdanning til 9 år. Slik statistikk må utføres som betalt oppdrag.

Yrke

Yrkesaktive personer 16 år og over er gruppert etter yrke ut fra opplysninger om 12-månedersperioden. Kjennemerket er knyttet til det arbeidsforholdet som hadde lengst varighet. Det er ikke innhentet særskilte oppgaver om yrke for tellingsuka fra 27. oktober til 2. november.

Grunnlaget for yrkesgrupperingen er Standard for yrkesgruppering i offentlig norsk statistikk (utgitt av Arbeidsdirektoratet i 1965). Standarden blir ofte omtalt som NYK (Nordisk yrkesklassifisering). Til folketellingen i 1980 ble standarden ajourført av SSB ved at nye yrkesbetegnelser ble plassert inn på sitt riktige sted i systemet, en del yrkesgrupper ble slått sammen og noen ble splittet i flere grupper. Etter 1980 har SSB fortsatt ajourføringen med nye yrkesbetegnelser.

Yrke i folketellingen er kodet med tre av standardens i alt fem siffer.

Yrke er kodet på samme måte og etter samme standard både i FoB80 og FoB90, slik at det er mulig å sammenligne yrkesstatistikk mellom de to tellingene.

NYK og dermed tellingen er bare i begrenset grad sammenlignbar med den nyeste (1988) utgaven av International Standard Classification of Occupations (ISCO). Derimot er det godt samsvar med forrige ISCO (1958, revidert i 1968). Det er denne versjonen som pr. 1990 blir brukt i de fleste europeiske land.

Yrkesaktivitet

I FoB90 er det innhentet oppgaver om yrkesaktiviteten både for de siste 12 månedene (3. november 1989 til 2. november 1990) og for den siste uka før tellingstidspunktet (27. oktober - 2. november 1990).

Som yrkesaktive er regnet personer 16 år og over som *hadde* inntektsgivende arbeid i minst 100 timer i 12-månedersperioden. Inntektsgivende arbeid er alt arbeid som blir utført mot betaling i form av lønn, inntekt av egen virksomhet, provisjon, honorarer o.l. Deltidsarbeid, vikararbeid, pass av barn, feriejobber o.l. er også med. Det samme gjelder sykefravær, ferie, permisjon med lønn o.l. Ved folketellingen i 1980 skulle slikt fravær ikke regnes med. Arbeid som familiemedlem uten fast lønn i familiebedrift (f.eks. butikk, gårdsbruk) og verneplikts-/siviltjeneste er også regnet som yrkesaktivitet.

De som var yrkesaktive i 12-månedersperioden svarte også på om de *hadde* inntektsgivende arbeid av minst 1 times varighet i uka 27. oktober til 2. november 1990. Ved folketellingen i 1980 måtte en ha *utført* minst én times arbeid for å bli regnet som yrkesaktiv i uka. Tellingene i 1980 og 1990 kan sammenlignes fordi FoB90 også kan fordele de yrkesaktive etter utført arbeidstid i uka.

Yrkesstatus

Yrkesaktive personer 16 år og over er gruppert etter yrkesstatus ut fra arbeidsforholdet de oppgav for 12-månedersperioden. Det er ikke innhentet særskilte oppgaver om yrkesstatus for tellingsuka fra 27. oktober til 2. november.

Personer (også medeiere) som arbeidet i firmaer organisert som aksjeselskap, andelslag eller annen selskapsform med begrenset ansvar, er alltid regnet som ansatte.

En person er regnet som selvstendig dersom vedkommende drev virksomhet alene for egen regning eller sammen med andre med ubegrenset ansvar (f.eks. i ansvarlig selskap).

Gruppen *Familiemedlem uten fast lønn i familiebedrift* omfatter personer som arbeidet i familievirksomhet uten fast lønn, og som verken var eier eller medeier i virksomheten. Et familiemedlem uten fast lønn kan imidlertid ha lønn for arbeidet i form av kost og losji, andel av overskott e.l.

Der ektefeller arbeidet i felles virksomhet (f.eks. gårdsbruk) som ikke var organisert som aksjeselskap e.l., er den ene ektefellen regnet som selvstendig og den andre som familiemedlem uten fast lønn, med mindre begge ektefellene var registrert som eiere av virksomheten.

4.3.2. Boligkjennemerker

Boligkjennemerkene gjelder bare for privatboliger og personer i privathusholdninger.

Areal

Boligens areal er det samlede arealet av rom på 6 m² eller mer som blir brukt til boligformål. I tillegg er også entré, ganger, trapperom, vaskerom o.l. med i arealet.

Bosatte pr. bolig

Bosatte pr. bolig er lik tallet på bosatte i privatboliger

dividert med tallet på boliger i alt.

Byggeår

Byggeåret er det året da minst halvparten av boligene i huset var ferdig til innflytting. For hus som er ombygd, er det oppgitt opprinnelig byggeår.

Eie-/leieform

Som *eiere* er også regnet personer som har boretts ved aksje eller andel.

Som *leie for et avgrenset tidsrom* er regnet leieavtaler som løper til en bestemt dato, også framleie. Boliger stilt til disposisjon gjennom arbeidsforhold for en avgrenset tidsperiode er derimot regnet med blant *tjenesteboliger*.

Leie av boligen på *Andre vilkår* gjelder f.eks. ved leiekontrakt ifølge husleieloven, muntlig leieavtale eller kåravtale. Obligasjonsleilighet og trygdeleilighet er også tatt med her.

Etasjeplassering

Etasjeplasseringen viser i hvilken av bygningens etasjer boligen har rom til boligformål. For boliger som går over flere plan, er alle etasjer oppgitt.

Hustype

En *enebolig* ligger fritt med minst en halv meters avstand til neste bygning. Den kan også inneholde en hybelleilighet, og ett eller flere rom kan være i bruk som hybel.

Våningshus tilknyttet gårdsdrift omfatter alle typer bolighus på gårdsbruket.

Et *hus i kjede* (også enebolig i kjede) er forbundet med et annet hus med bod, garasje/carport, svalgang e.l.

I et *terrassehus* er leilighetene bygd sammen i en skråning der flere av leilighetene har terrasse på hele eller deler av taket til leiligheten under.

Terrasseblokk er regnet som blokk og ikke som terrassehus.

Annet boligbygg med mindre enn tre etasjer omfatter for eksempel firemannsbolig, enebolig med mindre enn en halv meters avstand mellom husene o.l.

Leiligheten ligger i et *forretningsbygg* eller i et *bygg for felleholdning* dersom mindre enn halvparten av golvarealet i huset brukes til privatbolig.

I noen tabeller er hus i kjede, terrassehus og annet boligbygg med mindre enn tre etasjer slått sammen og gitt betegnelsen *småhus*.

Kjøkken

Kjøkkenen er den delen av boligen der det er installert utstyr til matlaging. Kjøkkenet kan være et eget rom, men trenger ikke å være det (åpne løsninger).

Dersom flere boliger har felles kjøkken, f.eks. hybler i et hybelbygg, er alle boligene regnet å være uten kjøkken.

I størrelsen på kjøkkenet er også medregnet golvplass til benker og skap.

Oppvarmingskilde

I FoB90 er alle oppvarmingskilder i boligen tatt med, mens det ved forrige telling bare var den viktigste som ble registrert.

Plan i boligen

Boligen er regnet å ligge på ett plan dersom kjøkken, bad/dusj, wc og minst ett beboelsesrom er i samme etasje uten trapper imellom.

Tilgjengelighet

Som et mål for boligens tilgjengelighet er det nytted en inndeling etter plan i boligen, boligens etasjeplassering i bygningen og om huset har heis.

Rom - tallet på

Tallet på rom inkluderer beboelsesrom på 6 m² eller mer som kan brukes året rundt. Kjøkken, bad, wc, vaskerom, gang o.l. er ikke med, og heller ikke rom som bare blir brukt til næringsvirksomhet.

Rom pr. bolig

er summen av alle rom dividert med tallet på boliger. I FoB90 er det ikke innhentet spesifiserte oppgaver over tallet på rom i boliger med ni eller flere rom. I oppgavene for *rom i alt* er tallene for antall rom i boliger med ni eller flere rom derfor beregnet ut fra et gjennomsnittstall. Data fra Boforholdsundersøkelsen 1988 er brukt som beregningsgrunnlag.

4.3.3. Husholdningskjennemerker

Husholdningskjennemerkene gjelder for privathusholdninger og personer registrert bosatt i privathusholdninger.

Avfallssortering (kildesortering)

Oppgavene over avfallssortering viser utvalgte avfallstyper som blir sortert ut fra husholdningsavfallet og levert/hentet etter at de er sortert ut. Hver husholdning kunne krysse av for flere typer utsortert avfall. Noen husholdninger sorterer flere typer avfall. Derfor blir summen av husholdninger etter avfallstype større enn tallet på husholdninger som sorterer avfall i alt.

Bil - antall i husholdningen

Med å disponere bil menes å eie/leie bil eller ha mulighet til privat bruk av firmabil. Stasjonsvogn, kombinert bil og varebil som blir brukt til privatkjøring, er også regnet med i tallet på biler.

Familier - antall i husholdningen

Se *Familie* i avsnitt 4.1 og *Familietype* i avsnitt 4.3.

Husholdningstype (tallet på barn i husholdningen)

I tabellene er husholdningene delt inn i énperson- og flerpersonghusholdninger. Flerpersonghusholdninger er videre delt inn i husholdninger med og uten barn.

Vårt begrep *Barn* omfatter ugifte hjemmeboende barn under 18 år som er registrert bosatt i familien til minst én av foreldrene eller andre foresatte. Eldre barn som bor hjemme, er ikke regnet inn i tallet på barn i husholdningen. Husholdninger der alle de hjemmeboende barna er 18 år eller eldre, blir derfor regnet til gruppen flerpersonghusholdninger uten barn.

Privat-/felleshusholdning

Gruppen *Privathusholdning* omfatter alle personer som er registrert bosatt i samme privatbolig.

Beboere (forpleide) som er registrert bosatt i aldershjem, pleiehjem, barnehjem o.l., tilhører en *Felleshusholdning*. I utvalgskommunene er bare personer 67 år og over regnet som bosatte i felleshusholdninger. Det er ikke innhentet husholdnings- og boligopplysninger for felleshusholdningene.

5. Merknader til tabellene

Tabell 1

Tabell 1 gir sammenlignbare tall tilbake til 1875 etter kommuneinndelingen i 1990.

I 1877 ble en del av Nøtterø herred (seinere Nøtterøy) overført til Tønsberg.

I 1901 ble en del av Stokke herred (Håøya) overført til Nøtterø.

I 1964 ble en del av Stokke overført til Nøtterøy.

I 1980 ble en del av Nøtterøy overført til Tønsberg.

I tabell 1 omfatter tallet for 1875 ikke folketallet (henholdsvis 70 og 268 personer pr. 3. desember 1900) på de øyene som ble overført fra Stokke i 1901 og 1964. Tallene for 1960 og tidligere år omfatter derimot folketallet (9 personer pr. 1. november 1970) i området som ble overført til Tønsberg i 1980.

Tabellene 18, 25 og 27

I tabellene nytter vi de anslag på kommunenivå som gir den beste påliteligheten, og som samtidig sikrer konsistens mellom de trykte tabellene. For tabellene 18, 25 og 27 fører dette til at tallene i tabellen ikke summerer seg opp til resultatene slik de framkommer i "I alt"-linjen. Årsaken til dette er at "I alt"-tallene er beregnet med bakgrunn i registerdata, mens de øvrige tallene i tabellene er beregnet bare ved enkel oppblåsing av skjemautilvalget.

Vernepliktige - konsekvenser for sysselsettingstall
Oppgaver over de vernepliktige og sivilt tjenestepliktige er innhentet gjennom Forsvarets overkommando og Siviltjenesteadministrasjonen.

På grunn av rapporteringsrutinene var ikke alle

oppgavene kommet inn da heftene for fulltellingskommunene ble produsert. Mangelfulle opplysninger om vernepliktige er omtalt under punkt 5 i disse heftene.

Tabellnummerering

I denne publikasjonen har det vært nødvendig å gjøre en del endringer i tabellene i forhold til i heftene for fulltellingskommunene. Dette skyldes usikkerhetsnivået i utvalgstillene. Tabeller som har endringer av noe omfang, er delt i to. For å gjøre det lettere å sammenligne fulltellings- og utvalgshefter, har slike tabeller fått tabellnummer som tilsvare nummeret i fulltellingsheftet som hovednummer. I tillegg har tabellen fått et undernummer etter punktum, f.eks. tabell 6.1 og 6.2. I tabeller med undernummer 1 er endringene i hovedsak gjort i forspalten (tabellens linjer). Tabeller med undernummer 2 vil ha endringene i tabellhodet (tabellens kolonner).

I tabellene 3 og 8 er det noe større endringer fordi tabellene er spesielt krevende å utarbeide i den form de har i fulltellingsheftet. De blir derfor utarbeidet i en mer fullstendig utgave senere og kan fås ved henvendelse til SSB, Folketellingsprosjektet.

Tabellene 22 og 23 utgår i utvalgsheftene.

Avrunding av tall

Når en beregner totaltall på grunnlag av et utvalg, vil en vanligvis ende opp med desimaltall som resultat.

Tallene som publiseres er avrundet til nærmeste hele tall, noe som fører til avvik. Et oppgitt sumtall vil ikke alltid stemme med summen av de enkelte tallene i tabellen. Avviket er sjelden stort, oftest 1 eller 2. Tilsvarende avvik vil også kunne forekomme mellom sumtall i de ulike tabellene.

Tabell 1. Folkemengde¹ ved folketellingene 1875-1990, etter kommunegrenser pr. 3. november 1990

År	Folke- mengde	År	Folke- mengde	År	Folke- mengde	År	Folke- mengde
1875 ...	5361*	1920 ...	6903*	1960 ...	13267*	1980 ...	16859
1900 ...	6003*	1946 ...	11290*	1970 ...	15774	1990 ...	18031

¹ Tall markert med stjerne er ikke korrigert for enkelte mindre grenseendringer.

K i l d e: Folketellinger, materiale i SSB og Norsk samfunnsvitenskapelig datatjeneste (NSD).

Tabell 2. Folkemengde etter kjønn, ekteskapelig status og alder. 3. november 1990

Alder	I alt	Menn					Kvinner				
		I alt	Ugifte	Gifte	Enkemenn	Separer- te og skilte	I alt	Ugifte	Gifte	Enker	Separer- te og skilte
I alt	18031	8705	3818	4096	239	552	9326	3452	4106	1054	714
0 - 4	1070	531	531	-	-	-	539	539	-	-	-
5 - 9	1076	539	539	-	-	-	537	537	-	-	-
10 - 14	1181	589	589	-	-	-	592	592	-	-	-
15 - 19	1334	667	667	-	-	-	667	664	3	-	-
20 - 24	1287	686	654	30	-	2	601	522	71	-	8
25 - 29	1131	575	365	193	-	17	556	252	274	-	30
30 - 34	1207	595	196	347	1	51	612	101	442	2	67
35 - 39	1363	667	82	485	3	97	696	48	527	2	119
40 - 44	1429	726	36	581	4	105	703	37	541	11	114
45 - 49	1172	553	28	438	7	80	619	19	471	15	114
50 - 54	987	487	14	391	10	72	500	4	395	23	78
55 - 59	943	439	24	359	9	47	504	21	375	58	50
60 - 64	938	451	25	376	20	30	487	11	341	90	45
65 - 69	898	431	31	354	23	23	467	22	291	118	36
70 - 74	766	336	19	262	39	16	430	26	199	180	25
75 - 79	585	223	10	158	47	8	362	25	107	218	12
80 - 84	378	138	3	90	42	3	240	17	56	156	11
85 - 89	219	57	3	28	25	1	162	9	11	137	5
90 -	67	15	2	4	9	-	52	6	2	44	-
0 - 6	1503	748	748	-	-	-	755	755	-	-	-
7 - 12	1332	664	664	-	-	-	668	668	-	-	-
13 - 15	739	357	357	-	-	-	382	382	-	-	-
16 - 19	1087	557	557	-	-	-	530	527	3	-	-
20 - 44	6417	3249	1333	1636	8	272	3168	960	1855	15	338
45 - 66	4430	2118	101	1722	55	240	2312	64	1714	229	305
67 -	2523	1012	58	738	176	40	1511	96	534	810	71
16 - 24	2374	1243	1211	30	-	2	1131	1049	74	-	8
25 - 39	3701	1837	643	1025	4	165	1864	401	1243	4	216
40 - 66	5859	2844	137	2303	59	345	3015	101	2255	240	419
16 - 29	3505	1818	1576	223	-	19	1687	1301	348	-	38
30 - 49	5171	2541	342	1851	15	333	2630	205	1981	30	414
50 - 66	3258	1565	73	1284	48	160	1693	45	1243	214	191

Tabell 3. Hovedtall for utdanning. Personer 16-66 år etter yrkesaktivitet, kjønn og utdanning¹. 3. november 1989 - 2. november 1990

Høyeste utdanning	I alt	Ikke yrkesaktive	Yrkesaktive			Prosent yrkesaktive		
			I alt	Menn	Kvinner	I alt	Menn	Kvinner
I alt	11934	3116	8818	4692	4126	73,9	79,2	68,7
Barne- og ungdomsskolenivå, 1-9 år i alt	2378	1067	1311	649	662	55,1	62,0	49,7
Folkeskoleutdanning	795	418	377	213	164	47,4	63,0	35,9
9-årig ungdomsskole	1104	438	666	331	335	60,3	60,2	60,5
Ungdomsskolenivå ellers	479	211	268	105	163	55,9	66,5	50,8
Gymnasnivå I, 10 år, i alt	3073	886	2179	868	1311	70,9	79,2	66,6
Allment fagfelt	938	258	680	246	434	72,5	90,1	65,3
Industri, håndverk og teknikk	663	203	460	371	89	69,4	70,9	63,6
Samferdsel	86	:	(71)	(43)	:	(82,6)	(100,0)	:
Helsevern	159	(34)	123	:	123	77,4	:	78,3
Jordbruk, skogbruk og fiske	27	:	:	:	:	:	:	:
Gymnasnivå I ellers	1200	376	824	187	637	68,7	79,2	66,1
Gymnasnivå II, 11 - 12 år, i alt	3429	698	2729	1704	1025	79,6	81,0	77,4
Allment fagfelt	1053	234	819	377	442	77,8	73,5	81,9
Administrasjon og økonomi	658	118	540	276	264	82,1	82,1	82,0
Industri, håndverk og teknikk	868	131	737	692	(45)	84,9	88,2	(54,2)
Samferdsel	295	(54)	241	192	(49)	81,7	82,4	(79,0)
Helsevern	70	:	(58)	:	(58)	(82,9)	:	(85,3)
Jordbruk, skogbruk og fiske	83	:	83	(65)	:	100,0	(100,0)	:
Tjenesteyting og forsvar	347	137	210	86	124	60,5	55,5	64,6
Gymnasnivå II ellers	55	:	(41)	:	:	(74,5)	:	:
Universitets- og høgskolenivå I, 13 - 14 år, i alt	1546	227	1304	725	579	84,3	88,0	81,9
Undervisning	121	:	114	(50)	(64)	94,2	(100,0)	(90,1)
Administrasjon, økonomi, samfunnsvitenskap og jus	444	(61)	383	159	224	86,3	80,7	90,7
Naturvitenskap og teknikk	304	:	277	256	:	91,1	93,4	:
Helsevern	246	(54)	177	:	177	72,0	:	76,6
Universitets- og høgskolenivå I ellers	431	78	353	260	93	81,9	85,8	72,7
Universitets- og høgskolenivå II, III og forskernivå, over 14 år, i alt	1202	(64)	1138	668	470	94,7	86,9	93,6
Undervisning	442	:	426	170	256	96,4	100,0	94,1
Administrasjon, økonomi, samfunnsvitenskap og jus	186	:	169	135	(34)	90,9	92,5	(85,0)
Naturvitenskap og teknikk	216	:	216	190	:	100,0	100,0	:
Universitets- og høgskolenivå II, III og forskernivå ellers	358	:	327	173	154	91,3	89,2	93,9
Uoppgitt, ingen utdanning og utdanning på førskolenivå	306	164	142	(67)	75	46,4	(49,3)	44,1

¹ Høyeste fullførte utdanning pr. 1. oktober 1990.

Tabell 4. Personer 16 år og over. Hovedtall for yrkesaktivitet i året 3. november 1989 - 2. november 1990

	I alt	Ikke yrkesaktive	Yrkesaktive			Prosent yrkesaktive		
			I alt	Menn	Kvinner	I alt	Menn	Kvinner
I alt	14457	5507	8950	4783	4167	61,9	69,0	55,4
Alder								
16-19	1087	562	525	251	274	48,3	45,1	51,7
20-24	1287	309	978	527	451	76,0	76,8	75,0
25-29	1131	206	925	470	455	81,8	81,7	81,8
30-39	2570	456	2114	1086	1028	82,3	86,1	78,6
40-49	2601	343	2258	1149	1109	86,8	89,8	83,9
50-59	1930	517	1413	784	629	73,2	84,7	62,6
60-66	1328	722	606	426	180	45,6	66,7	26,1
67-69	508	393	115	(74)	(41)	22,6	(30,5)	(15,5)
70-	2015	1998	:	:	:	:	:	:
Ekteskapelig status								
Ugifte	3696	1302	2394	1314	1080	64,8	64,1	65,6
Gifte	8202	2618	5584	3028	2556	68,1	73,9	62,3
Før gifte	2559	1586	973	442	531	38,0	55,9	30,0
Familietype								
Enslige	3230	1799	1431	871	560	44,3	61,3	30,9
Ektepar uten ugifte barn	3102	1762	1340	660	680	43,2	42,6	43,8
Ektepar med ugifte barn	6708	1469	5239	2951	2288	78,1	84,8	70,9
Mor/far med ugifte barn	1417	475	942	302	640	66,5	62,3	68,7

Tabell 5. Hovedtall for yrkesaktive i året 3. november 1989 - 2. november 1990

	I alt	Menn			Kvinner			Prosent		
		I alt	Av dette			I alt	Av dette			
			16-29	30-49	50-66		16-29		30-49	50-66
I alt	8950	4783	1248	2235	1210	4167	1180	2137	809	100,0
Næring										
Jordbruk, skogbruk, fiske og fangst	202	126	(57)	(37)	:	76	:	:	(42)	2,3
Oljeutvinning og bergverksdrift	(55)	(47)	:	:	:	:	:	:	:	(0,6)
Industri	1233	971	164	435	354	262	76	159	:	13,8
Kraft- og vannforsyning	78	(55)	:	:	:	:	:	:	:	0,9
Bygge- og anleggsvirksomhet	727	659	246	258	146	(68)	:	(38)	:	8,1
Varehandel, hotell- og restaurantvirksomhet	1872	854	272	403	143	1018	386	429	192	20,9
Transport, lagring, post og telekommunikasjoner	726	523	192	208	123	203	89	89	:	8,1
Bank- og finansieringsvirksomhet, forsikringsvirksomhet, eiendomsdrift og forretningsmessig tjenesteyting	759	438	(37)	255	139	321	122	164	(36)	8,5
Offentlig, sosial og privat tjenesteyting	3298	1111	256	584	255	2187	457	1228	472	36,8
Yrkesfelt										
Teknisk, vitenskapelig, humanistisk og kunstnerisk arbeid	2466	1146	(121)	667	316	1320	224	876	(210)	27,6
Administrasjons- og forvaltningsarbeid, bedrifts- og organisasjonsledelse	539	402	:	(215)	(169)	(137)	:	:	:	6,0
Kontorarbeid	950	(131)	:	(102)	:	820	(194)	474	(141)	10,6
Handelsarbeid	1309	739	253	356	(114)	570	(201)	230	(139)	14,6
Jordbruks-, skogbruks- og fiskearbeid	(215)	(142)	:	:	:	:	:	:	:	(2,4)
Gruve- og sprengingsarbeid m.m.	:	:	:	:	:	:	:	:	:	:
Transport- og kommunikasjonsarbeid	532	363	(127)	(119)	(117)	(169)	:	:	:	5,9
Industri-, bygge- og anleggsarbeid	1610	1442	453	592	389	(168)	:	:	:	18,0
Servicearbeid og militært arbeid	1299	389	(197)	(129)	:	910	352	325	(213)	14,5
Yrkesstatus										
Ansatt	8255	4270	1185	1952	1059	3985	1160	2023	761	92,2
Selvstendig	653	504	:	282	(151)	(149)	:	:	:	7,3
Familiemedlem uten fast lønn	:	:	:	:	:	:	:	:	:	:
Arbeidstid i året¹										
Bare heltid, i alt	6103	4201	885	2124	1151	1902	535	1055	281	68,2
Bare deltid, i alt	2369	393	249	:	:	1976	431	1007	528	26,5
Både heltid og deltid, i alt	478	(190)	(114)	:	:	288	(214)	:	:	5,3
Yrkesaktiv i 12 måneder										
Heltid	5123	3632	609	1926	1072	1491	342	892	236	57,2
Deltid	1572	(205)	(134)	:	:	1367	(148)	775	443	17,6
Både heltid og deltid i perioden	302	:	:	:	:	233	(159)	:	:	3,4
Yrkesaktiv 6-11 måneder	1144	424	(193)	(210)	:	720	328	312	:	12,8
Yrkesaktiv 1- 5 måneder	811	454	263	:	:	357	(202)	:	:	9,1
Avtalt arbeidstid i uka										
Ikke yrkesaktiv i uka	1240	596	283	(147)	(126)	644	316	(149)	(148)	13,9
1-19 timer	1300	259	(140)	:	:	1041	226	549	266	14,5
20-29 timer	711	:	:	:	:	653	(113)	378	(162)	7,9
30-39 timer	3831	2278	490	1092	688	1553	474	882	(187)	42,8
40 timer og over	1868	1592	294	924	357	276	:	(179)	:	20,9

¹ Heltid er samlet arbeidstid på 30 timer eller mer i uka (alle arbeidsforhold), noe som svarer til 120 timer eller mer over en fireukersperiode.

Tabell 6.1. Yrkesaktive 16 år og over, etter alder og næring/yrkesfelt. 3. november 1989 - 2. november 1990

	I alt	Alder								Prosent
		6-19	20-24	25-29	30-39	40-49	50-59	60-66	67-	
I alt	8950	525	978	925	2114	2258	1413	606	132	100,0
Næring										
Jordbruk, skogbruk, fiske og fangst	202	:	:	:	:	:	(51)	:	:	2,3
Oljeutvinning og bergverksdrift	(55)	:	:	:	:	:	:	:	:	(0,6)
Industri	1233	(64)	81	95	326	268	224	156	:	13,8
Kraft- og vannforsyning	78	:	:	:	:	:	:	:	:	0,9
Bygge- og anleggsvirksomhet	727	:	118	128	107	189	98	(63)	:	8,1
Varehandel, hotell- og restaurantvirksomhet	1872	286	236	136	329	503	231	104	(46)	20,9
Transport, lagring, post og telekommunikasjoner ..	726	(58)	116	107	170	127	135	:	:	8,1
Bank- og finansieringsvirksomhet, forsikringsvirksomhet, eiendomsdrift og forretningsmessig tjenesteyting	759	:	83	(62)	224	195	107	(68)	:	8,5
Offentlig, sosial og privat tjenesteyting	3298	(56)	314	343	881	931	549	178	(46)	36,8
Yrkesfelt										
Teknisk, vitenskapelig, humanistisk og kunstnerisk arbeid	2466	:	(136)	(201)	805	737	342	(184)	:	27,6
Administrasjons- og forvaltningsarbeid, bedrifts- og organisasjonsledelse	539	:	:	:	:	(194)	(139)	:	:	6,0
Kontorarbeid	950	:	:	:	246	330	(127)	:	:	10,6
Handelsarbeid	1309	(156)	(180)	(117)	274	312	(167)	:	:	14,6
Jordbruks-, skogbruks- og fiskearbeid	(215)	:	:	:	:	:	:	:	:	(2,4)
Gruve- og sprengningsarbeid m.m.	:	:	:	:	:	:	:	:	:	:
Transport og kommunikasjonsarbeid	532	:	:	:	(101)	:	(118)	:	:	5,9
Industri-, bygge- og anleggsarbeid	1610	:	(215)	254	323	341	259	(142)	:	18,0
Servicearbeid og militært arbeid	1299	(174)	(220)	(155)	244	(209)	(217)	:	:	14,5

Tabell 6.2. Yrkesaktive 16 år og over, etter kjønn/alder/arbeidstid i året og næring/yrkesfelt. 3. november 1989 - 2. november 1990

	I alt	Kjønn		Alder				Yrkesaktiv i		
		Menn	Kvinner	16-29	30-49	50-66	67-	12 måneder	6-11 måneder	1-5 måneder
I alt	8950	4783	4167	2428	4372	2019	132	6995	1144	811
Næring										
Jordbruk	174	98	76	(66)	(44)	(64)	:	:	:	:
Skogbruk	:	:	:	:	:	:	:	:	:	:
Fiske og fangst	:	:	:	:	:	:	:	:	:	:
Oljeutvinning og bergverksdrift	(55)	(47)	:	:	:	:	:	:	:	:
Industri i alt	1233	971	262	241	597	380	:	1079	(103)	(105)
Næringsmiddel-, drikkevare- og tobakksindustri	182	149	:	(68)	78	(36)	:	(151)	:	:
Tekstil-, beklednings-, lær- og lærvareindustri	:	:	:	:	:	:	:	:	:	:
Trevareindustri	(46)	:	:	:	(37)	:	:	:	:	:
Treforedling, grafisk industri og forlagsv.	183	106	77	(52)	84	(48)	:	(147)	:	:
Kjemisk industri, mineralolje-, kull-, gummi- og plastindustri	100	(59)	(41)	:	(49)	:	:	:	:	:
Keramikk- og glassindustri, mineralske produkter ellers	(47)	(39)	:	:	:	:	:	:	:	:
Metallindustri	:	:	:	:	:	:	:	:	:	:
Verkstedindustri	596	538	(58)	76	290	222	:	531	:	:
Industri ellers	(37)	:	:	:	:	:	:	:	:	:
Kraft- og vannforsyning	78	(55)	:	:	(38)	:	:	:	:	:
Bygge- og anleggsvirksomhet	727	659	(68)	261	296	162	:	496	(131)	:
Varehandel	1669	805	864	524	797	314	(35)	1287	(169)	(211)
Hotell- og restaurantdrift	203	(49)	154	134	(34)	:	:	(119)	:	:
Landtransport	143	132	:	(54)	78	:	:	(132)	:	:
Sjøtransport	202	191	:	(56)	(41)	104	:	(149)	:	:
Transport ellers, lagring, post og telekommunikasjoner	381	200	181	173	181	:	:	278	:	:
Bank- og finansieringsvirksomhet	129	(57)	(72)	:	107	:	:	(120)	:	:
Forsikringsvirksomhet, eiendomsdrift og forretningsmessig tjenesteyting	630	381	249	147	312	164	:	517	:	:
Offentlig administrasjon, forsvar, politi og rettsvesen	633	374	259	151	301	170	:	489	:	:
Renovasjon og rengjøring	(61)	:	(51)	(37)	:	:	:	:	:	:
Undervisning og forskningsvirksomhet	563	265	298	(50)	301	211	:	515	:	:
Helse- og sosialtjenester	1677	323	1354	332	1025	294	:	1358	(223)	:
Kulturell tjenesteyting, underholdning og sport	75	:	(45)	:	(52)	:	:	:	:	:
Personlig tjenesteyting	289	109	180	143	128	:	:	(171)	(103)	:
Yrkesfelt										
Teknisk, vitenskapelig, humanistisk og kunstnerisk arbeid	2466	1146	1320	345	1543	526	:	2089	269	(109)
Administrasjons- og forvaltningsarbeid, bedrifts- og organisasjonsledelse i alt	539	402	(137)	:	284	(204)	:	501	:	:
Offentlig administrasjons- og forvaltningsarbeid	241	(131)	(110)	:	(104)	(112)	:	230	:	:
Bedrifts- og organisasjonsledelse	298	271	:	:	(180)	:	:	271	:	:
Kontorarbeid	950	(131)	820	(194)	576	(169)	:	803	(107)	:
Handelsarbeid	1309	739	570	454	586	253	:	966	(170)	(172)
Jordbruks-, skogbruks- og fiskearbeid	(215)	(142)	:	(101)	:	:	:	(115)	:	:
Gruve- og sprengningsarbeid m.m.	:	:	:	:	:	:	:	:	:	:
Transport og kommunikasjonsarbeid	532	363	(169)	(194)	(199)	(139)	:	408	:	:
Industri-, bygge- og anleggsarbeid i alt	1610	1442	(168)	537	664	401	:	1227	227	(156)
Jern- og metallvarearbeid	526	505	:	(175)	(173)	(178)	:	422	:	:
Elektroarbeid	(165)	(165)	:	:	:	:	:	(134)	:	:
Trearbeid	265	265	:	:	(101)	:	:	228	:	:
Næringsmiddelarbeid	:	:	:	:	:	:	:	:	:	:
Maskin- og motordrift	:	:	:	:	:	:	:	:	:	:
Laste-, losse- og lagerarbeid	:	:	:	:	:	:	:	:	:	:
Industri-, bygge- og anleggsarbeid ellers	434	317	(118)	(129)	(207)	:	:	283	:	:
Servicearbeid og militært arbeid	1299	389	910	549	454	259	:	866	272	(160)

Tabell 7.1. Yrkesaktive 16 år og over, etter arbeidstid i året og kjønn/næring/yrkesfelt. 3. november 1989 - 2. november 1990

	I alt	Yrkesaktiv i 12 måneder			Yrkesaktiv i 6-11 måneder			Yrkesaktiv i 1-5 måneder		
		Heltid ¹	Deltid ¹	Både heltid og deltid i perioden	Heltid	Deltid	Både heltid og deltid i perioden	Heltid	Deltid	Både heltid og deltid i perioden
I alt	8950	5123	1572	302	542	494	(109)	439	304	:
Kjønn										
Menn	4783	3632	(205)	:	285	:	:	285	(122)	:
Kvinner	4167	1491	1367	233	257	428	:	(154)	(182)	:
Næring										
Jordbruk, skogbruk, fiske og fangst	202	(103)	:	:	:	:	:	:	:	:
Oljeutvinning og bergverksdrift	(55)	:	:	:	:	:	:	:	:	:
Industri	1233	956	:	:	:	:	:	:	:	:
Kraft- og vannforsyning	78	:	:	:	:	:	:	:	:	:
Bygge- og anleggsvirksomhet	727	473	:	:	:	:	:	:	:	:
Varehandel, hotell- og restaurantvirksomhet	1872	885	429	:	(110)	:	:	(118)	(114)	:
Transport, lagring, post og telekommunikasjoner	726	508	:	:	:	:	:	:	:	:
Bank- og finansieringsvirksomhet, forsikringsvirksomhet, eiendomsdrift og forretningsmessig tjenesteyting	759	483	(144)	:	:	:	:	:	:	:
Offentlig, sosial og privat tjenesteyting ...	3298	1600	862	(168)	(213)	246	:	:	:	:
Yrkesfelt										
Teknisk, vitenskapelig, humanistisk og kunstnerisk arbeid	2466	1449	577	:	(107)	(121)	:	:	:	:
Administrasjons- og forvaltningsarbeid, bedrifts- og organisasjonsledelse i alt	539	475	:	:	:	:	:	:	:	:
Kontorarbeid	950	511	251	:	:	:	:	:	:	:
Handelsarbeid	1309	701	230	:	:	:	:	:	:	:
Jordbruks-, skogbruks- og fiskearbeid	(215)	(107)	:	:	:	:	:	:	:	:
Gruve- og sprengningsarbeid m.m.	:	:	:	:	:	:	:	:	:	:
Transport og kommunikasjonsarbeid	532	335	:	:	:	:	:	:	:	:
Industri-, bygge- og anleggsarbeid	1610	1181	:	:	(162)	:	:	(117)	:	:
Servicearbeid og militært arbeid	1299	342	397	(128)	:	(162)	:	:	:	:

¹ Heltid er samlet arbeidstid på 30 timer eller mer i uka (alle arbeidsforhold), noe som svarer til 120 timer eller mer over en fireukersperiode.

Tabell 7.2. Yrkesaktive 16 år og over, etter kjønn, arbeidstid i året og næring/yrkesfelt. 3. november 1989 - 2. november 1990

	I alt	Menn			Kvinner				
		I alt	Yrkesaktiv i			I alt	Yrkesaktiv i		
			12 måneder	6-11 måneder	1-5 måneder		12 måneder	6-11 måneder	1-5 måneder
I alt	8950	4783	3906	425	454	4167	3091	720	356
Næring									
Jordbruk, skogbruk, fiske og fangst	202	126	:	:	:	76	:	:	:
Oljeutvinning og bergverksdrift	(55)	(47)	:	:	:	:	:	:	:
Industri	1233	971	829	:	:	262	(199)	:	:
Kraft- og vannforsyning	78	(55)	:	:	:	:	:	:	:
Bygge- og anleggsvirksomhet	727	659	455	(103)	(101)	(68)	:	:	:
Varehandel, hotell- og restaurantvirksomhet	1872	854	677	:	(115)	1018	727	(155)	(136)
Transport, lagring, post og telekommunikasjoner	726	523	432	:	:	203	(128)	:	:
Bank- og finansieringsvirksomhet, forsikringsvirksomhet, eiendomsdrift og forretningsmessig tjenesteyting	759	438	389	:	:	321	247	:	:
Offentlig, sosial og privat tjenesteyting	3298	1111	933	:	:	2187	1697	402	:
Yrkesfelt									
Teknisk, vitenskapelig, humanistisk og kunstnerisk arbeid	2466	1146	1039	:	:	1320	1050	(199)	:
Administrasjons- og forvaltningsarbeid, bedrifts- og organisasjonsledelse	539	402	364	:	:	(137)	(137)	:	:
Kontorarbeid	950	(131)	(131)	:	:	820	672	(107)	:
Handelsarbeid	1309	739	576	:	(105)	570	390	(112)	:
Jordbruks-, skogbruks- og fiskearbeid	(215)	(142)	:	:	:	:	:	:	:
Gruve- og sprengingsarbeid m.m.	:	:	:	:	:	:	:	:	:
Transport- og kommunikasjonsarbeid	532	363	312	:	:	(169)	:	:	:
Industri-, bygge- og anleggsarbeid	1610	1442	1134	(186)	(122)	(168)	:	:	:
Servicearbeid og militært arbeid	1299	389	234	:	:	910	633	(200)	:

Tabell 8. Hovedtall for yrkesaktive i uka 27. oktober - 2. november 1990, etter vanlig/avtalt arbeidstid

	I alt	Menn					Kvinner				
		I alt	1-19 timer	20-29 timer	30-39 timer	40 timer og over	I alt	1-19 timer	20-29 timer	30-39 timer	40 timer og over
I alt	7710	4187	259	:	2278	1592	3523	1041	653	1553	276
Alder											
16-29	1828	965	(140)	:	490	294	863	226	(113)	474	:
30-49	4076	2088	:	:	1092	924	1988	549	378	882	(179)
50-66	1745	1084	:	:	688	357	661	266	(162)	(187)	:
67-	(60)	(50)	:	:	:	:	:	:	:	:	:
Utført arbeidstid i uka											
Var ikke på arbeid	(217)	:	:	:	:	:	(142)	:	:	:	:
1 - 19 timer	1145	307	241	:	:	:	838	767	:	:	:
20 - 29 timer	876	:	:	:	:	:	782	(159)	534	:	:
30 - 39 timer	3417	2003	:	:	1954	:	1414	:	:	1333	:
40 timer og over	2056	1709	:	:	(223)	1486	347	:	:	:	245

Tabell 9.1. Yrkesaktive 16 år og over i uka 27. oktober - 2. november 1990, etter kjønn, vanlig/avtalt arbeidstid og næring

Næring	I alt	Menn					Kvinner				
		I alt	1-19 timer	20-29 timer	30-39 timer	40 timer og over	I alt	1-19 timer	20-29 timer	30-39 timer	40 timer og over
I alt	7710	4187	259	:	2278	1592	3523	1041	653	1553	276
Jordbruk, skogbruk, fiske og fangst ..	127	76	:	:	:	:	(51)	:	:	:	:
Oljeutvinning og bergverksdrift	(55)	(47)	:	:	:	:	:	:	:	:	:
Industri	1065	860	:	:	631	(203)	205	:	:	(169)	:
Kraft- og vannforsyning	78	(55)	:	:	:	:	:	:	:	:	:
Bygge- og anleggsvirksomhet	631	584	:	:	410	(165)	(47)	:	:	:	:
Varehandel, hotell- og restaurantvirksomhet	1539	714	:	:	227	410	825	239	(217)	304	:
Transport, lagring, post og telekommunikasjoner	644	462	:	:	234	(194)	182	:	:	:	:
Bank- og finansieringsvirksomhet, forsikringsvirksomhet, eiendomsdrift og forretningsmessig tjenesteyting ..	703	414	:	:	(186)	(180)	289	(101)	:	(153)	:
Offentlig, sosial og privat tjenesteyting	2866	975	:	:	518	358	1891	591	398	764	(136)

Tabell 9.2. Yrkesaktive 16 år og over i uka 27. oktober - 2. november 1990, etter vanlig/avtalt arbeidstid, kjønn og næring/yrkesfelt

	I alt	1-29 timer	30 timer og over	Menn		Kvinner	
				I alt	Av dette 30 timer og over	I alt	Av dette 30 timer og over
I alt	7710	2011	5699	4187	3870	3523	1829
Næring							
Jordbruk	99	:	:	(48)	:	(51)	:
Skogbruk	:	:	:	:	:	:	:
Fiske og fangst	:	:	:	:	:	:	:
Oljeutvinning og bergverksdrift	(55)	:	:	(47)	:	:	:
Industri i alt	1065	:	1011	860	834	205	(177)
Næringsmiddel-, drikkevare- og tobakksindustri	152	:	(138)	128	(120)	:	:
Tekstil-, beklednings-, lær- og lærvareindustri	:	:	:	:	:	:	:
Trevareindustri	(37)	:	:	:	:	:	:
Treforedling, grafisk industri og forlagsv. . .	168	:	(168)	107	(107)	(61)	:
Kjemisk industri, mineralolje-, kull-, gummi- og plastindustri	81	:	:	(49)	:	:	:
Keramikk- og glassindustri, mineralske produkter ellers	(37)	:	:	:	:	:	:
Metallindustri	:	:	:	:	:	:	:
Verkstedindustri	544	:	518	488	470	(56)	:
Industri ellers	(36)	:	:	:	:	:	:
Kraft- og vannforsyning	78	:	:	(55)	:	:	:
Bygge- og anleggsvirksomhet	631	:	599	584	575	(47)	:
Varehandel	1405	485	920	675	607	730	313
Hotell- og restaurantdrift	134	:	:	(39)	:	95	:
Landtransport	143	:	(121)	132	(121)	:	:
Sjøtransport	166	:	(156)	155	(145)	:	:
Transport ellers, lagring, post og telekommunikasjoner	335	:	274	175	(162)	160	(112)
Bank- og finansieringsvirksomhet	130	:	:	(58)	:	(72)	:
Forsikringsvirksomhet, eiendomsdrift og forretningsmessig tjenesteyting	573	(137)	436	356	308	217	(128)
Offentlig administrasjon, forsvar, politi og rettsvesen	558	:	478	332	322	226	(156)
Renovasjon og rengjøring	(61)	:	:	:	:	(51)	:
Undervisning og forskningsvirksomhet	519	(146)	373	253	(214)	266	(159)
Helse- og sosialtjenester	1472	755	717	292	256	1180	461
Kulturell tjenesteyting, underholdning og sport	(42)	:	:	:	:	:	:
Personlig tjenesteyting	214	:	(159)	78	:	136	:
Yrkesfelt							
Teknisk, vitenskapelig, humanistisk og kunstnerisk arbeid	2113	597	1516	1018	964	1095	552
Administrasjons- og forvaltningsarbeid, bedrifts- og organisasjonsledelse	490	:	467	354	354	(136)	(113)
Kontorarbeid	882	298	584	(130)	(130)	752	454
Handelsarbeid	1088	315	774	637	570	452	(204)
Jordbruks-, skogbruks- og fiskearbeid	(136)	:	(127)	:	:	:	:
Gruve- og sprengingsarbeid m.m.	:	:	:	:	:	:	:
Transport- og kommunikasjonsarbeid	439	:	355	308	282	(130)	:
Industri-, bygge- og anleggsarbeid	1447	:	1385	1301	1239	(146)	(146)
Servicearbeid og militært arbeid	1095	625	470	323	224	772	247

Tabell 10. Yrkesaktive 16 år og over med fast oppmøteplass på arbeid i uka 27. oktober - 2. november 1990, etter tallet på arbeidsreiser, reisetid og yrkesfelt/oppmøteplass

	I alt	Reiste ikke	Reiste 1 gang			Reiste 2-3 ganger			Reiste 4 ganger eller flere		
			I alt	Reisetid		I alt	Reisetid		I alt	Reisetid	
				Under 45 min	45 min og over		Under 45 min	45 min og over		Under 45 min	45 min og over
I alt	6839	835	244	(204)	:	914	859	:	4847	4495	352
Yrkesfelt											
Teknisk, vitenskapelig, humanistisk og kunstnerisk arbeid	1926	(195)	:	:	:	300	291	:	1383	1233	(150)
Administrasjons- og forvaltningsarbeid, bedrifts- og organisasjonsledelse	442	:	:	:	:	:	:	:	359	350	:
Kontorarbeid	829	:	:	:	:	(139)	(139)	:	606	575	:
Handelsarbeid	938	(113)	:	:	:	(182)	(182)	:	599	575	:
Jordbruks-, skogbruks- og fiskearbeid	(136)	:	:	:	:	:	:	:	:	:	:
Gruve- og sprengingsarbeid m.m.	:	:	:	:	:	:	:	:	:	:	:
Transport- og kommunikasjonsarbeid	367	:	:	:	:	:	:	:	247	(206)	:
Industri-, bygge- og anleggsarbeid	1253	(103)	:	:	:	:	:	:	1064	976	:
Servicearbeid og militært arbeid	937	(156)	:	:	:	(170)	(140)	:	540	529	:
Oppmøteplass og kjønn											
I bostedsfylket	5908	376	(194)	(186)	:	838	818	:	4500	4286	(214)
Menn	2933	(208)	:	:	:	(160)	(140)	:	2496	2353	(143)
Kvinner	2975	(168)	(125)	(125)	:	678	678	:	2004	1934	:
I bostedskommunen	1987	295	:	:	:	307	307	:	1324	1276	:
Menn	826	(170)	:	:	:	:	:	:	597	549	:
Kvinner	1161	(125)	:	:	:	265	265	:	727	727	:
0704 Tønsberg	3265	:	(116)	(116)	:	456	456	:	2629	2566	:
Menn	1701	:	:	:	:	:	:	:	1549	1498	:
Kvinner	1564	:	:	:	:	369	369	:	1080	1068	:
0706 Sandefjord	(172)	:	:	:	:	:	:	:	(152)	(115)	:
Menn	:	:	:	:	:	:	:	:	:	:	:
Kvinner	:	:	:	:	:	:	:	:	:	:	:
0701 Borre	(159)	:	:	:	:	:	:	:	(147)	(139)	:
Menn	:	:	:	:	:	:	:	:	:	:	:
Kvinner	:	:	:	:	:	:	:	:	:	:	:
Andre kommuner i fylket	325	:	:	:	:	:	:	:	247	(190)	:
Menn	225	:	:	:	:	:	:	:	(177)	(159)	:
Kvinner	:	:	:	:	:	:	:	:	:	:	:
Utenfor fylket	421	331	:	:	:	:	:	:	:	:	:
Menn	308	241	:	:	:	:	:	:	:	:	:
Kvinner	(113)	:	:	:	:	:	:	:	:	:	:
0301 Oslo	(176)	(176)	:	:	:	:	:	:	:	:	:
Menn	(138)	(138)	:	:	:	:	:	:	:	:	:
Kvinner	:	:	:	:	:	:	:	:	:	:	:
2311 Nordsjøen syd	:	:	:	:	:	:	:	:	:	:	:
Menn	:	:	:	:	:	:	:	:	:	:	:
Kvinner	:	:	:	:	:	:	:	:	:	:	:
2301 Sverige	:	:	:	:	:	:	:	:	:	:	:
Menn	:	:	:	:	:	:	:	:	:	:	:
Kvinner	:	:	:	:	:	:	:	:	:	:	:
Andre steder utenfor fylket	(174)	(103)	:	:	:	:	:	:	:	:	:
Menn	(110)	:	:	:	:	:	:	:	:	:	:
Kvinner	:	:	:	:	:	:	:	:	:	:	:
Uoppgitt oppmøteplass	510	(128)	:	:	:	:	:	:	288	(188)	:
Menn	384	(128)	:	:	:	:	:	:	(216)	(159)	:
Kvinner	(126)	:	:	:	:	:	:	:	:	:	:

Tabell 11. Yrkesaktive 16 år og over med fast arbeidsreise i uka 27. oktober - 2. november 1990, etter reisemåte, oppmøteplass, tallet på arbeidsreiser, reisetid og etter reisemåte, kjønn og alder

	I alt	Ett transportmiddel					To eller flere transportmidler			
		Bil	Buss	Tog, trikk, T-bane	Båt	Sykkel, gange over 10 min	Annet	Kollektiv transport og/eller sykkel, gange over 10 min	Kollektiv transport og bil	Andre kombinasjoner
I alt	6004	4041	272	:	:	851	(162)	(170)	268	232
Oppmøteplass, tallet på arbeidsreiser og reisetid										
Oppmøteplass i bostedskommunen .	1692	960	:	:	:	356	(122)	:	:	(102)
Reiste 1 gang	:	:	:	:	:	:	:	:	:	:
Under 45 min	:	:	:	:	:	:	:	:	:	:
45 min og over	:	:	:	:	:	:	:	:	:	:
Reiste 2 - 3 ganger	307	(212)	:	:	:	:	:	:	:	:
Under 45 min	307	(212)	:	:	:	:	:	:	:	:
45 min og over	:	:	:	:	:	:	:	:	:	:
Reiste 4 ganger eller flere	1324	722	:	:	:	293	:	:	:	:
Under 45 min	1276	722	:	:	:	293	:	:	:	:
45 min og over	:	:	:	:	:	:	:	:	:	:
Oppmøteplass utenfor bostedskommunen	3931	2831	(177)	:	:	467	:	:	(205)	(121)
Reiste 1 gang	(165)	(101)	:	:	:	:	:	:	:	:
Under 45 min	(125)	:	:	:	:	:	:	:	:	:
45 min og over	:	:	:	:	:	:	:	:	:	:
Reiste 2 - 3 ganger	531	359	:	:	:	:	:	:	:	:
Under 45 min	511	359	:	:	:	:	:	:	:	:
45 min og over	:	:	:	:	:	:	:	:	:	:
Reiste 4 ganger eller flere	3235	2371	(116)	:	:	389	:	:	(155)	(121)
Under 45 min	3031	2248	(116)	:	:	378	:	:	(113)	(121)
45 min og over	(204)	(123)	:	:	:	:	:	:	:	:
Uoppgitt oppmøteplass	381	250	:	:	:	:	:	:	:	:
Kjønn og alder										
Menn	3047	2159	:	:	:	456	:	:	(107)	(111)
16-29	668	451	:	:	:	:	:	:	:	:
30-49	1512	1148	:	:	:	(200)	:	:	:	:
50-66	826	527	:	:	:	(155)	:	:	:	:
67-	:	:	:	:	:	:	:	:	:	:
Kvinner	2957	1881	(197)	:	:	395	:	(104)	(162)	(121)
16-29	705	442	:	:	:	:	:	:	:	:
30-49	1719	1140	:	:	:	(201)	:	:	(107)	:
50-66	524	289	:	:	:	(127)	:	:	:	:
67-	:	:	:	:	:	:	:	:	:	:

Tabell 12. Boliger og bosatte. Hustype, tallet på rom, kjøkken. 3. november 1990

Tallet på rom på 6 m ² eller mer (kjøkken, gang, bad o.l. er ikke medregnet)	Boliger					Bosatte	
	I alt	Frittliggende enebolig eller våningshus tilknyttet gårdsdrift	Andre ene- og tomannsboliger og småhus	Blokk, leiegård e.l.	Forretningsbygg, bygg for felleshusholdning e.l.	I alt	Pr. bolig
I alt	7518	5319	1733	423	:	17889	2,4
1 rom	255	(101)	117	:	:	362	1,4
Med kjøkken i alt	240	(101)	107	:	:	342	1,4
Kjøkken 6 m ² eller større	(103)	:	:	:	:	(163)	(1,6)
Kjøkken mindre enn 6 m ²	137	(54)	(64)	:	:	179	1,3
Uten kjøkken	:	:	:	:	:	:	:
2 rom	1050	453	392	203	:	1466	1,4
Med kjøkken i alt	1021	443	392	183	:	1437	1,4
Kjøkken 6 m ² eller større	689	296	282	109	:	979	1,4
Kjøkken mindre enn 6 m ²	332	147	110	(75)	:	458	1,4
Uten kjøkken	:	:	:	:	:	:	:
3 rom	1507	685	671	128	:	2784	1,8
4 rom	1919	1503	358	:	:	4709	2,5
5 rom	1192	1044	133	:	:	3125	2,6
6 rom	784	756	:	:	:	2587	3,3
7 rom	382	378	:	:	:	1258	3,3
8 rom	205	186	:	:	:	782	3,8
9 rom eller flere	225	213	:	:	:	817	3,6

Tabell 13. Boliger, rom og bosatte, etter hustype. 3. november 1990

	I alt	Frittliggende enebolig eller våningshus tilknyttet gårdsdrift	Hus i kjede, rekkehus, terrassehus, vertikaldelt tomannsbolig	Horisontaldelt tomannsbolig eller annet boligbygg med mindre enn 3 etasjer	Blokk, leiegård e.l.	Forretningsbygg, bygg for felleshusholdning e.l.
Boliger i alt	7518	5319	963	769	423	:
Bosatte i alt	17889	13987	1749	1468	590	:
Rom i alt	31548	24881	3187	2273	1060	:
Rom pr. bolig	4,2	4,7	3,3	3,0	2,5	:
Bosatte pr. bolig	2,4	2,6	1,8	1,9	1,4	:

Tabell 14. Boliger etter eieform og areal¹. Rom og bosatte, etter eieform. 3. november 1990

	I alt	Boligen eies			Boligen leies			
		I alt	Privat	Gjennom borettslag e.l.	I alt	Som tjenestebolig	For et avgrenset tidsrom	På andre vilkår
Boliger i alt	7518	5979	5058	920	1539	(91)	267	1182
Under 50 m ²	425	159	(72)	(87)	266	:	:	199
50 - 59 m ²	571	313	120	193	258	:	(73)	175
60 - 79 m ²	1014	637	340	298	376	:	(56)	320
80 - 99 m ²	1125	893	769	124	232	:	:	177
100 - 129 m ²	1807	1572	1405	167	236	:	:	201
130 - 149 m ²	1004	911	881	:	(93)	:	:	(55)
150 - 199 m ²	1036	987	965	:	(49)	:	:	:
200 m ² eller mer	536	506	506	:	:	:	:	:
Bosatte i alt	17889	15468	13860	1608	2422	(160)	466	1796
Bosatte pr. bolig	2,4	2,6	2,7	1,7	1,6	(1,8)	1,7	1,5
Rom i alt	31548	27099	24295	2804	4449	(321)	788	3340
Rom pr. bolig	4,2	4,5	4,8	3,0	2,9	(3,5)	3,0	2,8

¹ Medregnet kjøkken, gang, bad o.l.

Tabell 15. Boliger etter tallet på rom og tallet på bosatte. 3. november 1990

Tallet på bosatte	I alt	Tallet på rom								
		1	2	3	4	5	6	7	8	9 eller flere
Boliger i alt	7518	255	1050	1507	1919	1192	784	382	205	225
1	2456	187	767	648	422	255	(88)	(59)	:	:
2	2118	:	193	574	668	372	145	(67)	:	:
3	1157	:	(48)	172	423	217	154	(55)	:	:
4	1310	:	:	(89)	350	269	268	126	(77)	(78)
5	395	:	:	:	(54)	(68)	(98)	(54)	:	(51)
6 eller flere . . .	82	:	:	:	:	:	:	:	:	:

Tabell 16. Boliger etter husets byggeår og hustype/eieform/oppvarmingskilde. Bosatte og rom, etter husets byggeår. 3. november 1990

	I alt	Husets byggeår								
		-1900	1901-1920	1921-1940	1941-1945	1946-1960	1961-1970	1971-1980	1981-1990	
Boliger i alt	7518	577	379	1119	(51)	1322	1537	1309	1224	
Hustype										
Frittliggende ønebolig eller våningshus tilknyttet gårdsdrift	5319	540	278	822	:	952	1075	876	754	
Hus i kjede, rekkehus, terrassehus eller vertikaldelt tomannsbolig	963	:	:	:	:	(85)	191	279	375	
Horisontaldelt tomannsbolig eller annet boligbygg med mindre enn 3 etasjer	769	:	(77)	228	:	251	(67)	:	(95)	
Blokk, leiegård eller annet boligbygg med 3 etasjer eller mer	423	:	:	:	:	:	198	134	:	
Forretningsbygg, pensjonat, aldershjem, militærforlegning eller annet bygg for felleshusholdning	:	:	:	:	:	:	:	:	:	
Eie-/leieform										
Eies i alt	5979	433	266	807	:	1046	1281	1130	998	
Privat	5058	415	261	784	:	926	1003	843	819	
Gjennom borettslag eller boligaksjeselskap	920	:	:	:	:	120	277	288	179	
Leies i alt	1539	143	113	312	:	276	256	179	225	
Som tjenestebolig	(91)	:	:	:	:	:	:	:	:	
For et avgrenset tidsrom	267	:	:	(55)	:	:	(51)	:	:	
På andre vilkår	1182	108	(60)	252	:	231	180	132	194	
Oppvarmingskilde										
En kilde, i alt	3175	240	154	319	:	486	686	633	637	
Sentralvarme	962	(59)	(55)	125	:	183	313	189	:	
Elektriske ovner, varmekabler e.l.	1574	(65)	(50)	(91)	:	163	262	364	559	
Ovner for flytende brensel	404	(60)	:	(61)	:	(104)	(91)	:	:	
Ovner for fast brensel	235	(56)	:	:	:	:	:	:	:	
To eller flere kilder, i alt	4343	336	225	801	:	836	851	676	587	
Elektriske ovner og ovner for fast brensel	1716	149	(75)	249	:	305	168	274	477	
Elektriske ovner og ovner for flytende brensel	746	(58)	:	165	:	164	191	113	:	
Ovner for fast og flytende brensel	130	:	:	:	:	:	:	:	:	
Sentralvarme og én eller flere andre kilder	355	:	:	(56)	:	(60)	123	(54)	:	
Andre kombinasjoner	1396	(96)	(78)	291	:	287	342	221	(78)	
Bosatte i alt	17889	1245	914	2740	(84)	2868	3378	3467	3194	
Bosatte pr. bolig	2,4	2,2	2,4	2,4	(1,6)	2,2	2,2	2,6	2,6	
Rom i alt	31548	2561	1607	4755	(158)	5101	6297	5782	5287	
Rom pr. bolig	4,2	4,4	4,2	4,2	(3,1)	3,9	4,1	4,4	4,3	

Tabell 17.1. Boliger etter sanitærutstyr og størrelse. 3. november 1990

	I alt	Sanitærutstyr					
		Med WC			Uten WC		
		I alt	Med bad	Uten bad	I alt	Med bad	Uten bad
Boliger i alt	7518	7340	7217	122	178	(80)	(98)
Tallet på rom på 6 m² eller mer (kjøkken, gang, bad o.l. er <i>ikke</i> medregnet)							
1-2 rom	1305	1247	1208	:	(59)	:	:
3 rom	1507	1446	1428	:	(61)	:	:
4 rom	1919	1881	1861	:	:	:	:
5 rom eller flere	2787	2765	2721	:	:	:	:

Tabell 17.2. Boliger og bosatte. Sanitærutstyr/byggeår, størrelse og tilgjengelighet. 3. november 1990

	I alt	Av dette med både bad og WC	Husets byggeår		
			-1900	1901-1960	1961-1990
Boliger i alt	7518	7217	577	2871	4070
Tallet på rom på 6 m² eller mer (kjøkken, gang, bad o.l. er <i>ikke</i> medregnet)					
1 rom	255	211	:	126	(100)
Med kjøkken 6 m ² eller større	(103)	(79)	:	(54)	:
Med kjøkken mindre enn 6 m ²	137	122	:	(72)	(50)
Uten kjøkken	:	:	:	:	:
2 rom	1050	997	:	420	595
Med kjøkken 6 m ² eller større	689	641	:	304	365
Med kjøkken mindre enn 6 m ²	332	327	:	117	200
Uten kjøkken	:	:	:	:	:
3 rom	1507	1428	120	637	749
4 rom	1919	1861	174	708	1038
5 rom	1192	1169	(53)	443	696
6 rom	784	753	(99)	253	431
7 rom	382	382	:	155	203
8 rom	205	195	:	(68)	128
9 rom eller flere	225	223	:	(62)	129
Etasjeplassering. Heis					
Boliger med beboelsesrom i					
én etasje i alt	4287	4050	267	1486	2535
Kjelleretasje	130	120	:	(84)	:
Underetasje	222	198	:	:	186
1. etasje	2788	2659	188	855	1745
2. etasje	931	863	(58)	488	385
3. etasje	163	163	:	:	123
4. etasje	:	:	:	:	:
I hus med heis	:	:	:	:	:
I hus uten heis	:	:	:	:	:
5. etasje eller høyere	:	:	:	:	:
I hus med heis	:	:	:	:	:
I hus uten heis	:	:	:	:	:
Boliger med beboelsesrom i flere etasjer i alt					
1. etasje og underetasje/kjeller	866	863	:	168	661
1. og 2. etasje	1967	1910	255	1038	674
1. og 2. etasje og underetasje/kjeller	340	337	:	161	163
1., 2. og 3. etasje	:	:	:	:	:
Andre etasjekombinasjoner	:	:	:	:	:
Bosatte i alt	17889	17423	1245	6606	10039
Bosatte pr. bolig	2,4	2,4	2,2	2,3	2,5
Rom i alt	31548	30529	2561	11621	17366
Rom pr. bolig	4,2	4,2	4,4	4,0	4,3

Tabell 18. Boliger etter standardindikatorer. Bosatte etter alder og standardindikatorer. 3. november 1990

	Boliger	Bosatte								
		I alt	0-19	20-29	30-39	40-49	50-59	60-69	70-79	80-
I alt ¹	7518	17889	4661	2418	2570	2601	1930	1836	1311	564
Hustype										
Frittliggende ønebolig eller våningshus tilknyttet gårdsdrift	5319	13987	3899	1811	1911	2293	1620	1380	754	318
Småhus	1733	3217	676	570	470	419	235	331	366	(151)
Blokk, leiegård, forretningsbygg, bygg for felleshusholdning e.l.	466	686	:	(112)	:	:	:	:	(125)	:
Tallet på rom. Kjøkken										
1 - 2 rom	1305	1828	268	427	270	(158)	(117)	227	234	(127)
Med kjøkken	1261	1779	268	422	250	(149)	(117)	(222)	224	(127)
Uten kjøkken	:	:	:	:	:	:	:	:	:	:
3 - 4 rom	3426	7493	1584	1069	1044	902	874	944	810	264
5 rom eller flere	2787	8568	2819	996	1144	1731	922	623	(201)	(133)
Byggår										
- 1900	577	1245	286	(110)	(182)	(200)	(139)	(130)	(128)	:
1901 - 1960	2871	6606	1702	940	980	922	637	655	521	250
1961 - 1990	4070	10039	2684	1442	1297	1669	1137	1010	596	(204)
Oppvarmingskilder										
Én kilde, i alt	3175	6360	1312	1028	753	828	678	774	659	328
Sentralvarme, elektriske ovner, varmekabler e.l.	2536	4945	1047	815	634	634	515	575	471	254
Ovner for flytende brensel	404	926	(186)	(133)	:	(107)	(105)	(143)	(121)	:
Ovner for fast brensel	235	488	:	:	:	:	:	:	:	:
To eller flere kilder, i alt	4343	11530	3359	1464	1706	1964	1235	1020	586	(195)
Elektriske ovner og ovner for fast brensel	1716	4868	1676	595	856	923	373	263	(136)	:
Elektriske ovner og ovner for flytende brensel	746	1774	410	266	(200)	247	(185)	265	(161)	:
Ovner for fast og flytende brensel	130	250	:	:	:	:	:	:	:	:
Sentralvarme og én eller flere andre kilder	355	960	262	(123)	(129)	(170)	(111)	:	:	:
Andre kombinasjoner	1396	3678	986	461	502	579	532	355	(181)	:
Sanitærforhold										
Har både bad og WC	7217	17423	4622	2395	2423	2743	1850	1726	1183	481
Har WC, men ikke bad	122	152	:	:	:	:	:	:	:	:
Har bad, men ikke WC	(80)	(165)	:	:	:	:	:	:	:	:
Har verken bad eller WC	(98)	(149)	:	:	:	:	:	:	:	:
Etasjeplassering. Heis										
Boliger med beboelsesrom i én etasje i alt	4287	8739	1796	1436	1164	1184	955	1026	864	313
1. etasje, kjelleretasje eller underetasje	3140	6541	1329	943	835	906	766	887	661	(213)
2. etasje eller høyere	1147	2198	467	494	329	278	(189)	(139)	(202)	:
I hus med heis	117	140	:	:	:	:	:	:	:	:
I hus uten heis	1030	2058	467	480	319	273	(179)	(117)	(163)	:
Boliger med beboelsesrom i flere etasjer	3231	9151	2875	1056	1294	1607	958	768	381	(210)
Plan i boligen										
Boliger med kjøkken, bad, WC og minst ett beboelsesrom på ett plan	6422	15212	3892	2150	2087	2343	1654	1588	1088	410
Eie-/leieform										
Eies i alt	5979	15468	4200	1917	2116	2519	1751	1633	1015	317
Privat	5058	13860	3917	1717	1908	2319	1632	1418	707	241
Gjennom borettslag e.l.	920	1608	284	(199)	(208)	(200)	(119)	(215)	307	:
Leies	1539	2422	471	575	342	273	(162)	(161)	230	(207)
Tallet på bosatte										
1	2456	2456	:	393	314	275	236	432	471	285
2	2118	4236	288	493	306	393	729	1096	729	(202)
3	1157	3472	870	678	566	569	550	(188)	:	:
4	1310	5242	2222	614	942	1108	278	:	:	:
5	395	1973	957	249	275	370	:	:	:	:
6 eller flere	82	511	284	:	:	:	:	:	:	:

¹ Se tekstdelen, pkt. 5.

Tabell 19. Husholdninger, familier og personer, etter type husholdning¹. Husholdninger etter type husholdning¹ og tallet på familier i husholdningen/yrkesaktivitet i husholdningen/eieform/tallet på rom i boligen og kjøkken. 3.november 1990

	I alt	En- person- hus- hold- ninger	Flerpersonhusholdninger uten barn			Flerpersonhusholdninger med barn			
			I alt	2 per- soner	3 per- soner eller flere	I alt	1 barn	2 barn	3 barn eller flere
Personer i alt	17889	2456	6281	3733	2549	9152	3603	4035	1515
Familier i alt	8010	2456	2908	2058	851	2646	1275	1052	319
Husholdninger i alt	7518	2456	2620	1866	754	2442	1143	1008	291
Tallet på familier i husholdningen									
1 familie	7046	2456	2340	1675	665	2250	1019	964	267
2 familier	454	.	270	191	(79)	184	118	:	:
3 familier	:	.	:	.	:	:	:	:	:
4 familier eller flere	:	.	:	.	:	:	:	:	:
Yrkesaktivitet. Tallet på yrkesaktive i uka									
Husholdning uten yrkesaktive	2544	1542	854	817	:	148	(97)	:	:
Husholdning med 1 yrkesaktiv	2342	913	611	496	115	817	401	301	115
Heltid ²	1799	746	420	341	(79)	633	301	240	(92)
Deltid	542	167	191	155	:	184	(99)	(62)	:
Husholdning med 2 yrkesaktive	2056	.	853	553	300	1204	456	600	147
Begge på heltid	1044	.	504	336	168	540	205	267	(68)
En på heltid	897	.	287	176	111	610	223	308	(79)
Ingen på heltid	116	.	(62)	:	:	(53)	:	:	:
Husholdning med 3 yrkesaktive	483	.	242	.	242	242	171	(55)	:
Alle på heltid	123	.	(75)	.	(75)	(48)	:	:	:
To på heltid	233	.	119	.	119	114	(81)	:	:
En på heltid	116	.	:	.	:	(73)	:	:	:
Ingen på heltid	:	.	:	.	:	:	:	:	:
Husholdning med 4 yrkesaktive og over	(92)	.	(60)	.	(60)	:	:	:	:
Eie-/leieform									
Eies i alt	5979	1434	2379	1685	694	2165	951	948	266
Privat	5058	953	2122	1458	664	1983	843	884	256
Gjennom borettslag e.l.	920	481	257	227	:	182	108	(64)	:
Leies i alt	1539	1022	241	181	(60)	277	192	(59)	:
Som tjenestebolig	(91)	(49)	:	:	:	:	:	:	:
For et avgrenset tidsrom	267	147	:	:	:	(73)	(60)	:	:
På andre vilkår	1182	826	171	119	(52)	185	119	:	:
Tallet på rom. Kjøkken									
1 rom	255	187	:	:	:	:	:	:	:
Med kjøkken i alt	240	177	:	:	:	:	:	:	:
Kjøkken 6 m ² eller større	(103)	(69)	:	:	:	:	:	:	:
Kjøkken mindre enn 6 m ²	137	108	:	:	:	:	:	:	:
Uten kjøkken	:	:	:	:	:	:	:	:	:
2 rom	1050	767	138	109	:	145	118	:	:
Med kjøkken i alt	1021	737	138	109	:	145	118	:	:
Kjøkken 6 m ² eller større	689	491	(102)	(78)	:	(95)	(78)	:	:
Kjøkken mindre enn 6 m ²	332	246	:	:	:	(50)	:	:	:
Uten kjøkken	:	:	:	:	:	:	:	:	:
3 rom	1507	648	606	533	(73)	252	169	(69)	:
4 rom	1919	422	850	600	250	647	278	313	(56)
5 rom	1192	255	485	352	134	451	217	188	:
6 rom	784	(88)	265	134	130	431	189	157	(85)
7 rom	382	(59)	113	(67)	:	210	(65)	111	:
8 rom	205	:	(48)	:	:	147	:	(80)	:
9 rom eller flere	225	:	(80)	:	(48)	126	:	(56)	:

¹ I denne tabellen er barn (ugifte hjemmeboende) 18 år og over holdt utenfor ved grupperingen av husholdninger etter type. Husholdninger som har barn bare i alderen 18 år og over, er derfor regnet som flerpersonhusholdninger uten barn. ² Heltid er samlet avtalt/vanlig arbeidstid på 30 timer eller mer i uka (alle arbeidsforhold).

Tabell 20. Husholdninger, familier og personer, etter husholdningsstørrelse/type husholdning. Absolutte tall og prosent. 3. november 1990

	Absolutte tall			Prosent		
	Personer	Familier	Husholdninger	Personer	Familier	Husholdninger
I alt	17889	8010	7518	100,0	100,0	100,0
Husholdningsstørrelse						
1 person	2456	2456	2456	13,7	30,7	32,7
2 personer	4236	2309	2118	23,7	28,8	28,2
3 personer	3472	1288	1157	19,4	16,1	15,4
4 personer	5242	1394	1310	29,3	17,4	17,4
5 personer eller flere	2484	564	477	13,9	7,0	6,3
Husholdningstype						
Énpersonhusholdninger	2456	2456	2456	13,7	30,7	32,7
Alder						
- 24	217	217	217	1,2	2,7	2,9
25 - 34	422	422	422	2,4	5,3	5,6
35 - 44	246	246	246	1,4	3,1	3,3
45 - 69	815	815	815	4,6	10,2	10,8
70 - 79	471	471	471	2,6	5,9	6,3
80 - 84	167	167	167	0,9	2,1	2,2
85 -	118	118	118	0,7	1,5	1,6
Flerpersonhusholdninger uten barn ¹	6281	2908	2620	35,1	36,3	34,8
Alder eldste person						
- 44	2062	951	772	11,5	11,9	10,3
45 - 69	3186	1442	1348	17,8	18,0	17,9
70 - 79	786	391	380	4,4	4,9	5,1
80 - 84	(155)	(81)	(76)	(0,9)	(1,0)	(1,0)
85 -	:	:	:	:	:	:
Flerpersonhusholdninger med barn ¹	9152	2646	2442	51,2	33,0	32,5
Alder yngste barn						
0 - 6	4020	1183	1073	22,5	14,8	14,3
7 - 15	4303	1215	1128	24,1	15,2	15,0
16 - 17	830	247	241	4,6	3,1	3,2
Tallet på barn i husholdningen						
1 barn	3603	1275	1143	20,1	15,9	15,2
2 barn	4035	1052	1008	22,6	13,1	13,4
3 barn	1281	276	255	7,2	3,4	3,4
4 barn eller flere	234	43	37	1,3	0,5	0,5

¹I denne tabellen er barn (ugifte hjemmeboende) 18 år og over holdt utenfor ved grupperingen av husholdninger etter type. Husholdninger som har barn bare i alderen 18 år og over, er derfor regnet som flerpersonhusholdninger uten barn.

Tabell 21. Husholdninger etter type husholdning¹ og disponering av personbil/avfallssortering.
3. november 1990

	I alt	Husholdninger med barn	Husholdninger uten barn					
			I alt	Alder eldste person				
				-24	25-44	45-69	70-79	80-
Husholdninger i alt	7518	2442	5076	527	1130	2163	851	404
Disponering av personbil								
1 bil	4272	1389	2883	237	730	1332	479	(105)
2 biler	1639	877	762	115	159	462	:	:
3 biler eller flere	302	(96)	207	(82)	(53)	(69)	:	:
Husholdningen disponerer ikke bil	1304	(80)	1224	(93)	188	300	362	282
Avfallssortering (kildesortering)								
Husholdningen sorterer avfall, i alt	3091	1229	1862	222	336	851	346	107
Papir ²	1817	717	1101	(100)	136	527	251	(87)
Glass ²	1844	761	1083	158	186	502	206	:
Batterier ²	2148	963	1185	159	218	578	195	:
Maling, lakk, olje e.l. ²	551	207	344	:	(52)	201	(60)	:
Annet avfall ²	585	162	423	:	(49)	223	121	:
Husholdningen sorterer ikke avfall	4427	1213	3214	305	794	1312	505	297

¹ I denne tabellen er barn (ugifte hjemmeboende) 18 år og over holdt utenfor ved grupperingen av husholdninger etter type. Husholdninger som har barn bare i alderen 18 år og over, er derfor regnet som husholdninger uten barn. ² Noen husholdninger sorterer flere typer avfall. Derfor blir summen av husholdninger etter avfallstype større enn tallet på husholdninger som sorterer avfall i alt.

Tabell 24. Barn 0-17 år etter alder, familietype og mors/fars yrkesaktivitet i uka 27. oktober -
2. november 1990

Alder	I alt	Ektepar med barn		Mor/far med barn		
		I alt	Av dette		I alt	Av dette med yrkesaktiv mor/far
			En av foreldrene yrkesaktiv	Begge foreldrene yrkesaktive		
Barn i alt ¹	4089	3409	1062	2306	680	474
0 - 6 år	1503	1193	435	735	310	(200)
7 - 12 år	1332	1197	359	830	(135)	:
13 - 17 år	1254	1019	268	741	235	(174)

¹ Barn 0-17 år i alt er ikke det samme som personer 0-17 i alt. Se tekstdelen, pkt. 4.1.

Tabell 25. Personer 67 år og over i privathusholdning. Alder, tallet på personer i husholdningen og indikatorer for boligstandard. 3. november 1990

	I alt	Aldersgruppering 1				Aldersgruppering 2			
		67 - 79 år		80 år og over		67 - 74 år		75 -79 år	
		Bor alene	Bor med flere	Bor alene	Bor med flere	Bor alene	Bor med flere	Bor alene	Bor med flere
I alt ¹	2383	641	1178	307	257	379	895	262	283
Hustype									
Frittliggende enebolig eller våningshus tilknyttet gårdsdrift	1458	285	855	(137)	(181)	(196)	662	:	(193)
Småhus	639	255	233	:	:	(128)	(171)	(128)	:
Blokk, leiegård, forretningsbygg, bygg for felleshusholdning e.l.	(200)	:	:	:	:	:	:	:	:
Tallet på rom. Kjøkken									
1 - 2 rom	418	(216)	:	(108)	:	(118)	:	:	:
Med kjøkken	408	(206)	:	(108)	:	(108)	:	:	:
Uten kjøkken	:	:	:	:	:	:	:	:	:
3 - 4 rom	1418	344	811	:	(176)	(196)	632	(147)	(179)
5 rom eller flere	460	:	259	:	:	:	(193)	:	:
Byggeår									
- 1900	(218)	:	(119)	:	:	:	:	:	:
1901 - 1960	946	(187)	510	(118)	(132)	:	400	:	(109)
1961 - 1990	1132	412	515	(147)	:	255	375	(157)	(140)
Oppvarmingskilder									
Én kilde, i alt	1227	412	486	(216)	(112)	226	326	(187)	(160)
Sentralvarme, elektriske ovner, varmekabler e.l.	905	363	288	(187)	:	(187)	(184)	(177)	(103)
Ovner for flytende brensel	(205)	:	(136)	:	:	:	:	:	:
Ovner for fast brensel	(116)	:	:	:	:	:	:	:	:
To eller flere kilder, i alt	1069	(216)	658	:	(127)	(137)	533	:	(126)
Sentralvarme og én eller flere andre kilder	:	:	:	:	:	:	:	:	:
Andre kombinasjoner	974	(206)	595	:	(124)	(137)	486	:	(109)
Sanitærforhold									
Har både bad og WC	2182	619	1082	246	235	363	812	255	270
Har enten bad eller WC	:	:	:	:	:	:	:	:	:
Har verken bad eller WC	:	:	:	:	:	:	:	:	:
Etasjeplassering. Heis									
Boliger med beboelsesrom i én etasje i alt	1498	491	694	(187)	(127)	265	486	226	(208)
1. etasje, kjelleretasje eller underetasje	1155	344	598	(118)	:	(196)	445	(147)	(153)
2. etasje eller høyere	343	(147)	:	:	:	:	:	:	:
I hus med heis	:	:	:	:	:	:	:	:	:
I hus uten heis	263	(118)	:	:	:	:	:	:	:
Boliger med beboelsesrom i flere etasjer	798	(137)	451	:	(112)	:	372	:	:
Plan i boligen									
Boliger med kjøkken, bad, WC og minst ett beboelsesrom på ett plan ..	1976	579	986	(206)	(204)	344	737	236	249
Eie-/leieform									
Eies i alt	1803	403	1083	(118)	(199)	255	815	(147)	268
Privat	1325	(216)	868	:	(163)	(157)	687	:	(180)
Gjennom borettslag e.l.	478	(187)	(215)	:	:	:	(128)	:	:
Leies	494	226	:	(167)	:	(108)	:	(118)	:

¹ Se tekstdelen, pkt. 5.

Tabell 26. Folkemengde etter alder, kjønn og type bostedsstrøk/grunnkrets. 3. november 1990

	I alt	Alder										
		0-6	7-15	16-19	20-24	25-29	30-49	50-59	60-66	67-69	70-79	80-
Kommunen	18031	1503	2071	1087	1287	1131	5171	1930	1328	508	1351	664
Menn	8705	748	1021	557	686	575	2541	926	639	243	559	210
Kvinner	9326	755	1050	530	601	556	2630	1004	689	265	792	454
Type bostedsstrøk og kjønn												
Tettsteder												
Tettbygde strøk	15024	1241	1727	902	1044	930	4306	1611	1132	436	1153	542
Menn	7232	619	858	462	567	465	2113	766	538	205	472	167
Kvinner	7792	622	869	440	477	465	2193	845	594	231	681	375
2521 Tønsberg	13332	1121	1509	789	915	838	3774	1409	1038	395	1059	485
Menn	6394	556	744	418	492	420	1850	664	491	179	432	148
Kvinner	6938	565	765	371	423	418	1924	745	547	216	627	337
2641 Årøysund	963	64	136	70	80	50	313	112	39	20	47	32
Menn	477	36	71	28	46	28	157	55	18	13	14	11
Kvinner	486	28	65	42	34	22	156	57	21	7	33	21
2642 Buerstad	329	25	46	21	26	13	114	34	24	6	10	10
Menn	164	14	24	7	13	5	55	20	13	5	5	3
Kvinner	165	11	22	14	13	8	59	14	11	1	5	7
2643 Kjøpmannsskjær	400	31	36	22	23	29	105	56	31	15	37	15
Menn	197	13	19	9	16	12	51	27	16	8	21	5
Kvinner	203	18	17	13	7	17	54	29	15	7	16	10
Sprettbygde strøk	2957	262	336	182	236	199	849	313	192	69	197	122
Menn	1447	129	158	94	115	109	421	157	97	37	87	43
Kvinner	1510	133	178	88	121	90	428	156	95	32	110	79
Uoppgitt	50	-	8	3	7	2	16	6	4	3	1	-
Delområde, grunnkrets og kjønn												
01 Teie	3323	275	370	209	227	234	966	356	269	91	238	88
Menn	1586	143	172	102	113	123	473	156	130	43	104	27
Kvinner	1737	132	198	107	114	111	493	200	139	48	134	61
0101 Munkerekken nord	675	44	66	53	60	46	204	92	51	18	28	13
Menn	322	21	33	19	25	27	99	43	29	5	14	7
Kvinner	353	23	33	34	35	19	105	49	22	13	14	6
0102 Teie	1720	157	199	95	95	122	522	170	130	49	130	51
Menn	819	85	89	56	47	61	259	72	59	27	50	14
Kvinner	901	72	110	39	48	61	263	98	71	22	80	37
0103 Fjellveien	598	35	68	40	41	35	144	68	73	18	63	13
Menn	285	18	32	20	25	19	67	27	34	9	31	3
Kvinner	313	17	36	20	16	16	77	41	39	9	32	10
0104 Munkerekken syd	330	39	37	21	31	31	96	26	15	6	17	11
Menn	160	19	18	7	16	16	48	14	8	2	9	3
Kvinner	170	20	19	14	15	15	48	12	7	4	8	8
02 Rosanes	2162	191	219	107	156	152	572	192	166	88	225	94
Menn	1039	93	119	63	84	73	281	88	77	33	94	34
Kvinner	1123	98	100	44	72	79	291	104	89	55	131	60
0201 Rosanes	1300	123	145	65	91	84	359	118	105	42	114	54
Menn	619	59	69	38	51	37	178	53	50	15	53	16
Kvinner	681	64	76	27	40	47	181	65	55	27	61	38
0202 Smidsrød	862	68	74	42	65	68	213	74	61	46	111	40
Menn	420	34	50	25	33	36	103	35	27	18	41	18
Kvinner	442	34	24	17	32	32	110	39	34	28	70	22
03 Borgheim	4029	299	403	215	290	250	989	500	365	133	358	227
Menn	1888	142	201	114	163	129	473	242	171	64	128	61
Kvinner	2141	157	202	101	127	121	516	258	194	69	230	166
0301 Vestskogen	1304	91	132	79	95	55	345	221	132	44	83	27
Menn	669	47	73	51	61	29	163	109	68	22	37	9
Kvinner	635	44	59	28	34	26	182	112	64	22	46	18
0302 Vestskogen sentrum	290	12	18	3	9	13	51	21	24	20	67	52
Menn	95	7	7	1	5	4	26	11	8	7	12	7
Kvinner	195	5	11	2	4	9	25	10	16	13	55	45
0303 Labakken	747	41	67	45	70	49	171	89	77	20	72	46
Menn	347	24	32	27	36	31	66	43	37	7	29	15
Kvinner	400	17	35	18	34	18	105	46	40	13	43	31
0304 Herstad	954	85	113	58	67	74	244	93	90	33	69	28
Menn	453	39	55	22	37	37	124	47	38	19	29	6
Kvinner	501	46	58	36	30	37	120	46	52	14	40	22
0305 Borgheim	391	30	27	14	26	29	81	39	20	9	54	62
Menn	167	8	14	7	16	14	45	15	9	4	17	18
Kvinner	224	22	13	7	10	15	36	24	11	5	37	44
0306 Stangeby	343	40	46	16	23	30	97	37	22	7	13	12
Menn	157	17	20	6	8	14	49	17	11	5	4	6
Kvinner	186	23	26	10	15	16	48	20	11	2	9	6

Tabell 26 (forts.). Folkemengde etter alder, kjønn og type bostedsstrøk/grunnkrets. 3. november 1990

	I alt	Alder										
		0-6	7-15	16-19	20-24	25-29	30-49	50-59	60-66	67-69	70-79	80-
04 Føymland	1116	102	115	81	104	71	334	115	74	27	63	30
Menn	564	52	61	43	55	37	167	58	35	13	33	10
Kvinner	552	50	54	38	49	34	167	57	39	14	30	20
0401 Ekenes	279	21	29	19	20	19	71	38	23	14	16	9
Menn	143	17	15	9	11	10	34	17	11	7	10	2
Kvinner	136	4	14	10	9	9	37	21	12	7	6	7
0402 Føymland	416	38	46	29	37	25	117	42	26	9	34	13
Menn	204	18	23	11	19	15	56	21	13	4	18	6
Kvinner	212	20	23	18	18	10	61	21	13	5	16	7
0403 Myra	421	43	40	33	47	27	146	35	25	4	13	8
Menn	217	17	23	23	25	12	77	20	11	2	5	2
Kvinner	204	26	17	10	22	15	69	15	14	2	8	6
05 Bergan	3169	309	413	187	200	170	942	336	209	69	236	98
Menn	1543	161	195	98	103	83	472	167	101	34	96	33
Kvinner	1626	148	218	89	97	87	470	169	108	35	140	65
0501 Vollen	635	81	74	28	42	50	180	64	49	15	38	14
Menn	317	42	39	16	19	25	93	31	22	7	17	6
Kvinner	318	39	35	12	23	25	87	33	27	8	21	8
0502 Nesbryggen	759	61	84	46	52	42	214	94	63	20	56	27
Menn	359	24	35	26	24	21	110	44	33	12	23	7
Kvinner	400	37	49	20	28	21	104	50	30	8	33	20
0503 Duken	642	63	75	29	22	34	150	73	48	19	88	41
Menn	318	42	40	14	15	17	75	34	25	8	35	13
Kvinner	324	21	35	15	7	17	75	39	23	11	53	28
0504 Skallestad	388	33	49	24	35	22	118	51	24	4	21	7
Menn	194	14	24	15	22	9	58	27	12	2	9	2
Kvinner	194	19	25	9	13	13	60	24	12	2	12	5
0505 Hårkollen	744	71	131	60	49	22	279	54	25	11	33	9
Menn	354	39	57	27	23	11	135	31	9	5	12	5
Kvinner	390	32	74	33	26	11	144	23	16	6	21	4
0506 Bolærne/Hvaløy	1	-	-	-	-	-	1	-	-	-	-	-
Menn	1	-	-	-	-	-	1	-	-	-	-	-
Kvinner	-	-	-	-	-	-	-	-	-	-	-	-
06 Torød	2456	194	345	180	174	139	849	231	123	44	110	67
Menn	1212	107	166	83	96	69	421	117	61	26	43	23
Kvinner	1244	87	179	97	78	70	428	114	62	18	67	44
0601 Strøngsdal	221	25	20	14	16	13	67	14	17	4	26	5
Menn	109	15	6	8	8	6	34	8	8	1	13	2
Kvinner	112	10	14	6	8	7	33	6	9	3	13	3
0602 Oterbekk	779	58	124	67	47	46	304	58	33	10	16	16
Menn	385	26	59	38	26	23	148	28	20	4	7	6
Kvinner	394	32	65	29	21	23	156	30	13	6	9	10
0603 Årøysund	237	11	28	17	19	9	66	41	18	6	14	8
Menn	113	7	16	5	9	5	33	22	8	3	3	2
Kvinner	124	4	12	12	10	4	33	19	10	3	11	6
0604 Torød	755	55	109	55	61	47	253	73	22	15	40	25
Menn	378	31	55	24	37	27	126	35	10	11	13	9
Kvinner	377	24	54	31	24	20	127	38	12	4	27	16
0605 Buerstad	464	45	64	27	31	24	159	45	33	9	14	13
Menn	227	28	30	8	16	8	80	24	15	7	7	4
Kvinner	237	17	34	19	15	16	79	21	18	2	7	9
07 Brattås	1726	133	198	105	129	113	503	194	118	53	120	60
Menn	847	50	102	53	68	60	247	95	60	29	61	22
Kvinner	879	83	96	52	61	53	256	99	58	24	59	38
0701 Øra	83	9	13	7	4	4	28	8	3	4	3	-
Menn	40	1	4	4	3	3	16	4	3	1	1	-
Kvinner	43	8	9	3	1	1	12	4	-	3	2	-
0702 Skjerve	142	8	17	11	14	12	40	13	9	5	7	6
Menn	75	3	11	6	6	7	22	6	6	2	4	2
Kvinner	67	5	6	5	8	5	18	7	3	3	3	4
0703 Anildrød	41	4	5	-	5	2	10	5	-	-	5	5
Menn	23	1	4	-	3	1	5	4	-	-	2	3
Kvinner	18	3	1	-	2	1	5	1	-	-	3	2
0704 Kjærgrav	22	-	3	2	2	1	8	1	1	1	3	-
Menn	10	-	1	-	2	1	4	-	-	1	1	-
Kvinner	12	-	2	2	-	-	4	1	1	-	2	-
0705 Kjøpmannskjær	592	46	59	32	41	49	165	78	36	22	45	19
Menn	287	19	29	14	25	21	80	37	19	10	27	6
Kvinner	305	27	30	18	16	28	85	41	17	12	18	13
0706 Tenvik	188	18	26	10	14	10	58	23	8	-	17	4
Menn	101	6	17	10	8	6	27	12	5	-	8	2
Kvinner	87	12	9	-	6	4	31	11	3	-	9	2

Tabell 26 (forts.). Folkemengde etter alder, kjønn og type bostedsstrøk/grunnkrets. 3. november 1990

	I alt	Alder										
		0-6	7-15	16-19	20-24	25-29	30-49	50-59	60-66	67-69	70-79	80-
0707 Brattås	500	39	52	34	42	29	143	49	47	17	28	20
Menn	230	15	21	16	18	18	67	25	21	11	11	7
Kvinner	270	24	31	18	24	11	76	24	26	6	17	13
0708 Veierland	158	9	23	9	7	6	51	17	14	4	12	6
Menn	81	5	15	3	3	3	26	7	6	4	7	2
Kvinner	77	4	8	6	4	3	25	10	8	-	5	4
Uoppgitt	50	-	8	3	7	2	16	6	4	3	1	-

Tabell 27.1. Yrkesaktive 16 år og over, etter næring, kjønn og type bostedsstrøk/delområde. 3. november 1989 - 2. november 1990

	I alt	Jord- bruk, skog- bruk, fiske og fangst	Oljeut- vinning og berg- verks- drift	Industri	Kraft- og vann- for- syning	Bygge- og anleggs- virksom- het	Vare- handel, hotell- og restau- rant- virk- somhet	Transport, lagring, post- og telekom- munika- sjoner	Bank-, finans- og forsikrings- virksomhet, eiendoms- drift og forretnings- messig tjeneste- tying	Offent- lig, sosial og privat tjeneste- tying
Kommunen ¹	8950	202	(55)	1233	78	727	1872	726	759	3298
Menn	4783	126	(47)	971	(55)	659	854	523	438	1111
Kvinner	4167	76	:	262	:	(68)	1018	203	321	2187
Type bostedsstrøk og kjønn										
Tettsteder										
Tettbygde strøk	7394	(107)	:	1108	:	593	1422	516	671	2844
Menn	3981	:	:	810	:	561	654	376	422	1000
Kvinner	3413	:	:	298	:	:	769	(140)	249	1844
2521 Tønsberg	6611	(107)	:	991	:	539	1254	444	601	2561
Menn	3655	:	:	755	:	506	591	313	413	936
Kvinner	2956	:	:	236	:	:	663	(130)	(188)	1625
2641 Årøysund	426	:	:	:	:	:	(114)	:	:	(152)
Menn	(171)	:	:	:	:	:	:	:	:	:
Kvinner	255	:	:	:	:	:	:	:	:	(115)
2642 Buerstad	(173)	:	:	:	:	:	:	:	:	:
Menn	:	:	:	:	:	:	:	:	:	:
Kvinner	:	:	:	:	:	:	:	:	:	:
2643 Kjøpmannsskjær	(185)	:	:	:	:	:	:	:	:	:
Menn	:	:	:	:	:	:	:	:	:	:
Kvinner	(120)	:	:	:	:	:	:	:	:	:
Spredtbygde strøk	1527	:	:	(178)	:	(146)	339	:	(149)	523
Menn	774	:	:	(137)	:	(126)	(184)	:	:	(127)
Kvinner	754	:	:	:	:	:	(155)	:	:	396
Uoppgitt	:	:	:	:	:	:	:	:	:	:
Delområde og kjønn										
01 Teie	1729	:	:	300	:	:	340	(109)	(126)	707
Menn	935	:	:	229	:	:	(211)	:	:	240
Kvinner	794	:	:	:	:	:	(129)	:	:	467
02 Rosanes	1073	:	:	(181)	:	:	(203)	:	(133)	365
Menn	620	:	:	(129)	:	:	(106)	:	:	(165)
Kvinner	453	:	:	:	:	:	:	:	:	(200)
03 Borgheim	1968	:	:	(201)	:	(185)	382	(112)	(187)	827
Menn	925	:	:	(166)	:	(164)	:	:	(138)	243
Kvinner	1043	:	:	:	:	:	286	:	:	585
04 Føymland	561	:	:	:	:	:	(146)	:	:	(193)
Menn	311	:	:	:	:	:	:	:	:	:
Kvinner	250	:	:	:	:	:	:	:	:	(109)
05 Bergan	1489	:	:	(182)	:	(158)	265	(105)	(148)	552
Menn	966	:	:	(160)	:	(147)	(151)	:	(126)	229
Kvinner	523	:	:	:	:	:	(114)	:	:	323
06 Torød	1223	:	:	(212)	:	(121)	253	(133)	(107)	388
Menn	619	:	:	(150)	:	(121)	(118)	(101)	:	:
Kvinner	604	:	:	:	:	:	(135)	:	:	296
07 Brattås	879	:	:	(156)	:	:	(172)	:	:	333
Menn	378	:	:	(103)	:	:	:	:	:	:
Kvinner	502	:	:	:	:	:	:	:	:	260
Uoppgitt	:	:	:	:	:	:	:	:	:	:

¹ Se tekstdelen, pkt. 5.

Tabell 27.2. Yrkesaktive 16 år og over, etter næring, kjønn og type bostedsstrøk/grunnkrets. 3. november 1989 - 2. november 1990

	I alt	Primær	Sekundær	Tertiær		
				I alt	Off., sosial og privat tjenesteyting	Andre tertiær-næringer
Kommunen ¹	8950	202	2093	6655	3298	3357
Menn	4783	126	1732	2926	1111	1815
Kvinner	4167	76	361	3729	2187	1542
Type bostedsstrøk og kjønn						
Tettsteder						
Tettbygde strøk	7394	(107)	1834	5454	2844	2610
Menn	3981	:	1464	2452	1000	1452
Kvinner	3413	:	370	3002	1844	1157
2521 Tønsberg	6611	(107)	1644	4860	2561	2299
Menn	3655	:	1336	2253	936	1317
Kvinner	2956	:	308	2607	1625	982
2641 Arøysund	426	:	:	332	(152)	(180)
Menn	(171)	:	:	(117)	:	:
Kvinner	255	:	:	(214)	(115)	:
2642 Buerstad	(173)	:	:	(145)	:	:
Menn	:	:	:	:	:	:
Kvinner	:	:	:	:	:	:
2643 Kjøpmannsskjær	(185)	:	:	(117)	:	:
Menn	:	:	:	:	:	:
Kvinner	(120)	:	:	:	:	:
Spredtbygde strøk	1527	:	343	1106	523	583
Menn	774	:	272	446	(127)	319
Kvinner	754	:	:	660	396	264
Uoppgitt	:	:	:	:	:	:
Delområde, grunnkrets og kjønn						
01 Teie	1729	:	421	1282	707	575
Menn	935	:	341	576	240	336
Kvinner	794	:	:	705	467	239
0101 Munkerekken nord	389	:	(112)	276	(138)	(138)
Menn	234	:	:	(160)	:	:
Kvinner	(154)	:	:	(117)	:	:
0102 Teie	929	:	224	688	348	340
Menn	509	:	(190)	310	(112)	(198)
Kvinner	421	:	:	379	236	(143)
0103 Fjellveien	(215)	:	:	(180)	(128)	:
Menn	:	:	:	:	:	:
Kvinner	(120)	:	:	(120)	:	:
0104 Munkerekken syd	(196)	:	:	(138)	:	:
Menn	:	:	:	:	:	:
Kvinner	:	:	:	:	:	:
02 Rosanes	1073	:	276	777	365	412
Menn	620	:	(215)	394	(165)	228
Kvinner	453	:	:	384	(200)	(184)
0201 Rosanes	661	:	(141)	512	255	257
Menn	398	:	(110)	288	(138)	(150)
Kvinner	263	:	:	224	(117)	(107)
0202 Smidsrød	412	:	(135)	266	(110)	(156)
Menn	(223)	:	(105)	(106)	:	:
Kvinner	(189)	:	:	(160)	:	:
03 Borgheim	1968	:	398	1509	827	681
Menn	925	:	330	569	243	326
Kvinner	1043	:	:	940	585	355
0301 Vestskogen	687	:	(117)	570	255	315
Menn	337	:	(108)	229	:	(148)
Kvinner	350	:	:	341	(174)	(167)
0302 Vestskogen sentrum	:	:	:	:	:	:
Menn	:	:	:	:	:	:
Kvinner	:	:	:	:	:	:
0303 Labakken	370	:	:	312	(199)	(113)
Menn	(151)	:	:	(125)	:	:
Kvinner	(220)	:	:	(187)	(160)	:
0304 Herstad	502	:	(117)	356	240	(116)
Menn	257	:	:	(140)	:	:
Kvinner	245	:	:	(216)	(154)	:
0305 Borgheim	(164)	:	:	(107)	:	:
Menn	:	:	:	:	:	:
Kvinner	:	:	:	:	:	:

¹ Se tekstdelen, pkt. 5.

Tabell 27.2 (forts.). Yrkesaktive 16 år og over, etter næring, kjønn og type bostedsstrøk/grunnkrets.
3. november 1989 - 2. november 1990

	I alt	Primær	Sekundær	Tertiær		
				I alt	Off., sosial og privat tjenesteyting	Andre tertiær-næringer
0306 Stangeby	(183)	:	:	(120)	:	:
Menn	:	:	:	:	:	:
Kvinner	(114)	:	:	:	:	:
04 Føyland	561	:	(103)	417	(193)	224
Menn	311	:	:	234	:	(150)
Kvinner	250	:	:	(183)	(109)	:
0401 Ekenes	(156)	:	:	(127)	:	:
Menn	:	:	:	:	:	:
Kvinner	:	:	:	:	:	:
0402 Føyland	(186)	:	:	(147)	:	(107)
Menn	(121)	:	:	(103)	:	:
Kvinner	:	:	:	:	:	:
0403 Myra	(219)	:	:	(143)	:	:
Menn	(107)	:	:	:	:	:
Kvinner	(112)	:	:	:	:	:
05 Bergan	1489	:	399	1070	552	518
Menn	966	:	356	591	229	362
Kvinner	523	:	:	479	323	(156)
0501 Vollen	365	:	(102)	243	(136)	(108)
Menn	230	:	:	(118)	:	:
Kvinner	(135)	:	:	(126)	:	:
0502 Nesbryggen	322	:	(130)	(191)	:	(114)
Menn	259	:	(130)	(128)	:	(102)
Kvinner	:	:	:	:	:	:
0503 Duken	284	:	:	(214)	(118)	:
Menn	(167)	:	:	(120)	:	:
Kvinner	(118)	:	:	:	:	:
0504 Skallestad	(146)	:	:	(127)	:	:
Menn	(116)	:	:	:	:	:
Kvinner	:	:	:	:	:	:
0505 Hårkollen	372	:	:	294	(156)	(139)
Menn	(195)	:	:	(128)	:	:
Kvinner	(178)	:	:	(166)	:	:
0506 Bolærne/Hvaløy	:	:	:	:	:	:
Menn	:	:	:	:	:	:
Kvinner	:	:	:	:	:	:
06 Torød	1223	:	341	881	388	493
Menn	619	:	280	339	:	247
Kvinner	604	:	:	542	296	246
0601 Strengsdal	(104)	:	:	:	:	:
Menn	:	:	:	:	:	:
Kvinner	:	:	:	:	:	:
0602 Oterbekk	441	:	(184)	257	(125)	(132)
Menn	277	:	(163)	(114)	:	:
Kvinner	(163)	:	:	(143)	:	:
0603 Årøysund	(138)	:	:	(103)	:	:
Menn	:	:	:	:	:	:
Kvinner	:	:	:	:	:	:
0604 Torød	297	:	:	238	(117)	(121)
Menn	(109)	:	:	:	:	:
Kvinner	(188)	:	:	(147)	:	:
0605 Buerstad	243	:	:	(206)	:	(123)
Menn	(118)	:	:	:	:	:
Kvinner	(125)	:	:	(125)	:	:
07 Brattås	879	:	239	622	333	289
Menn	378	:	(165)	(194)	:	(121)
Kvinner	502	:	:	428	260	(168)
0701 Øra	:	:	:	:	:	:
Menn	:	:	:	:	:	:
Kvinner	:	:	:	:	:	:
0702 Skjerve	:	:	:	:	:	:
Menn	:	:	:	:	:	:
Kvinner	:	:	:	:	:	:
0703 Anildrød	:	:	:	:	:	:
Menn	:	:	:	:	:	:
Kvinner	:	:	:	:	:	:
0704 Kjærgrav	:	:	:	:	:	:
Menn	:	:	:	:	:	:
Kvinner	:	:	:	:	:	:
0705 Kjøpmannskjær	305	:	:	229	(171)	:
Menn	(111)	:	:	:	:	:
Kvinner	(194)	:	:	(172)	(135)	:

Tabell 27.2 (forts.). Yrkesaktive 16 år og over, etter næring, kjønn og type bostedsstrøk/grunnkrets.
 3. november 1989 - 2. november 1990

	I alt	Primær	Sekundær	Tertiær		
				I alt	Off., sosial og privat tjenesteyting	Andre tertiær- næringer
0706 Tenvik	(143)	:	:	(122)	:	:
Menn	:	:	:	:	:	:
Kvinner	:	:	:	:	:	:
0707 Brattås	(222)	:	:	(127)	:	:
Menn	(111)	:	:	:	:	:
Kvinner	(111)	:	:	:	:	:
0708 Veierland	:	:	:	:	:	:
Menn	:	:	:	:	:	:
Kvinner	:	:	:	:	:	:
Uoppgitt	:	:	:	:	:	:

Tabell 28. Privathusholdninger. Utvalgte kjennetegn for boligstandard, og disponering av personbil. Bostedsstrøk/grunnkrets. 3. november 1990

	Alle privat- hushold- ninger	Boligen har både bad og WC	Kjøkken 6 m ² og over	Boligen bygget etter 1960	Hushold- ningen eier boligen	Hushold- ningen dispo- nerer bil	Bolig- rommene er på ett plan ¹	Boligen ligger i 2. et. eller huset har ikke heis
Kommunen	7518	7217	6743	4070	5979	6214	6422	1048
Type bostedsstrøk								
Tettsteder								
Tettbygde strøk	6280	6049	5656	3500	4974	5162	5388	949
2521 Tønsberg	5640	5430	5064	3091	4438	4628	4843	889
2641 Årøysund	326	317	301	245	288	272	266	:
2642 Buerstad	149	149	149	(92)	116	134	137	:
2643 Kjøpmannskjær	164	154	142	(71)	131	128	142	:
Spredtebygde strøk	1219	1148	1067	556	985	1043	1024	(99)
Uoppgitt	:	:	:	:	:	:	:	:
Delområde og grunnkrets								
01 Teie	1376	1323	1231	721	1121	1127	1171	199
0101 Munkerekken nord	298	289	269	196	265	248	258	:
0102 Teie	728	719	669	402	608	574	620	107
0103 Fjellveien	201	171	179	(62)	144	186	158	:
0104 Munkerekken syd	149	143	114	(61)	(104)	119	135	:
02 Rosanes	974	937	912	301	750	836	733	190
0201 Rosanes	570	567	537	166	454	496	416	(95)
0202 Smidsrød	405	370	375	135	296	340	317	(95)
03 Borgheim	1779	1739	1560	1127	1372	1372	1624	311
0301 Vestskogen	485	463	454	340	399	414	440	:
0302 Vestskogen sentrum	188	188	109	168	157	(88)	178	(84)
0303 Labakken	352	352	347	287	271	309	332	(65)
0304 Herstad	427	427	362	210	321	337	408	(69)
0305 Borgheim	165	155	135	(72)	(100)	(102)	135	:
0306 Stangeby	162	155	152	(49)	124	122	131	:
04 Føymland	466	461	414	251	376	403	412	:
0401 Ekenes	141	135	141	(77)	110	120	122	:
0402 Føymland	150	150	150	(59)	125	111	134	:
0403 Myra	176	176	124	115	141	172	155	:
05 Bergan	1265	1185	1119	730	979	1039	1079	148
0501 Vollen	274	244	217	121	240	244	228	:
0502 Nesbryggen	272	252	260	111	215	237	217	(50)
0503 Duken	309	280	265	196	188	205	265	:
0504 Skallestad	134	134	114	(63)	107	111	124	:
0505 Hårkollen	275	275	263	238	229	241	244	:
0506 Bolærne/Hvaløy	:	:	:	:	:	:	:	:
06 Torød	929	910	868	620	808	835	806	(85)
0601 Strengsdal	(93)	(93)	(80)	:	(80)	(85)	(85)	:
0602 Oterbekk	276	266	263	189	249	261	252	:
0603 Årøysund	(97)	(87)	(97)	(53)	(87)	(82)	(78)	:
0604 Torød	233	233	208	192	205	193	188	:
0605 Buerstad	230	230	220	138	187	215	203	:
07 Brattås	710	643	619	305	551	591	587	(79)
0701 Øra	:	:	:	:	:	:	:	:
0702 Skjerve	(63)	(51)	(63)	:	:	(63)	(51)	:
0703 Anildrød	:	:	:	:	:	:	:	:
0704 Kjærgrav	:	:	:	:	:	:	:	:
0705 Kjøpmannskjær	232	222	205	(106)	181	183	207	:
0706 Tenvik	(101)	(101)	(91)	(51)	(71)	(86)	(86)	:
0707 Brattås	171	171	128	(75)	141	156	154	:
0708 Veierland	(82)	:	(72)	:	(72)	(48)	:	:
Uoppgitt	:	:	:	:	:	:	:	:

¹ Boligen har kjøkken, bad/dusj, WC og minst ett beboelsesrom i samme etasje.

0722 NØTTERØY



- 207 Grunnkretsnummer
- Kommunegrense
- Grense for delområde og grunnkrets

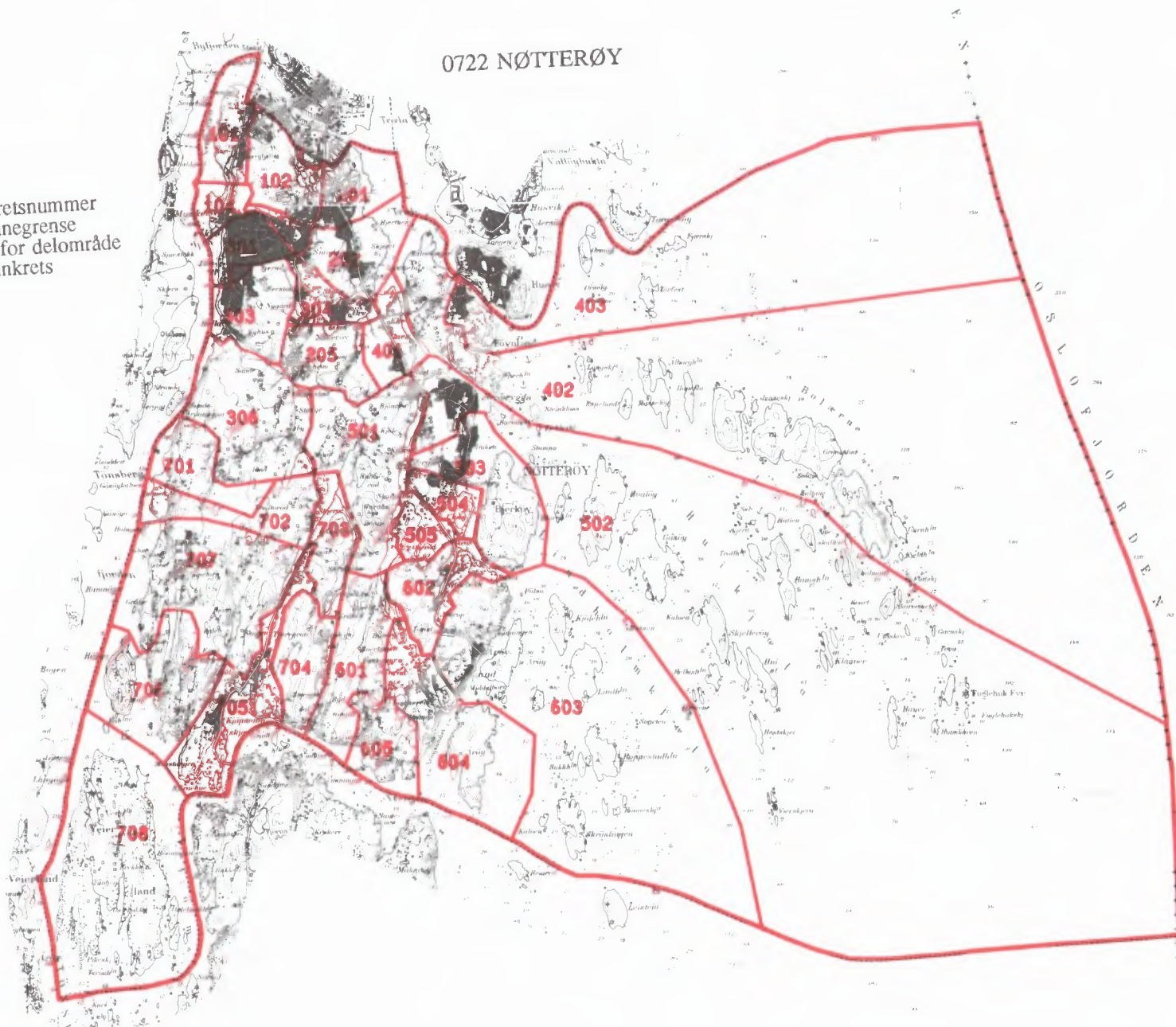

Utsnitt av kretskart

Kartgrunnlag M ca. 1:20 000
Tillatelsensnr. 74/91 Statens kartverk

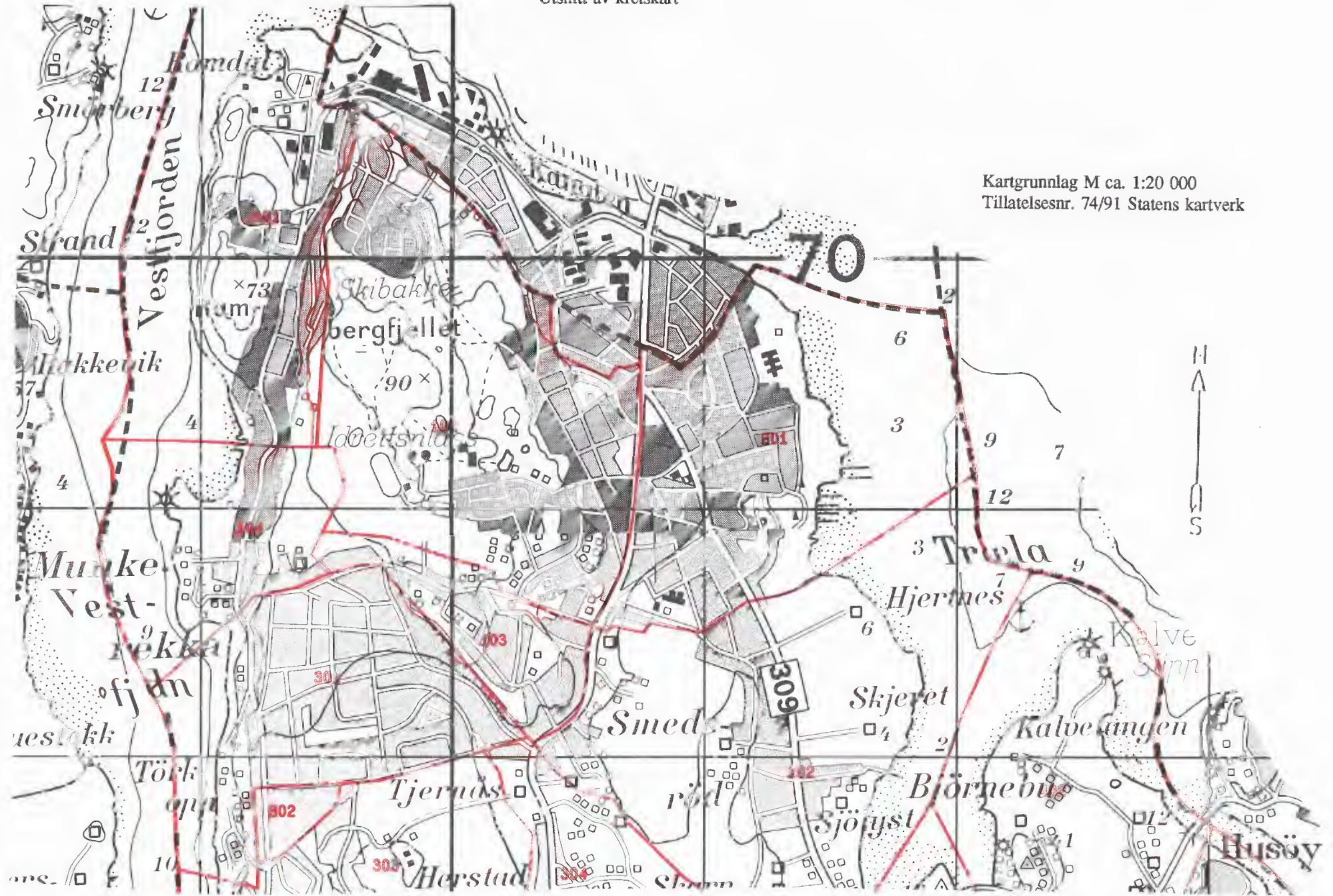

Del av Tønsberg tettsted

Kartgrunnlag M ca. 1:50 000
Tillatelsenr. 74/91 Statens kartverk

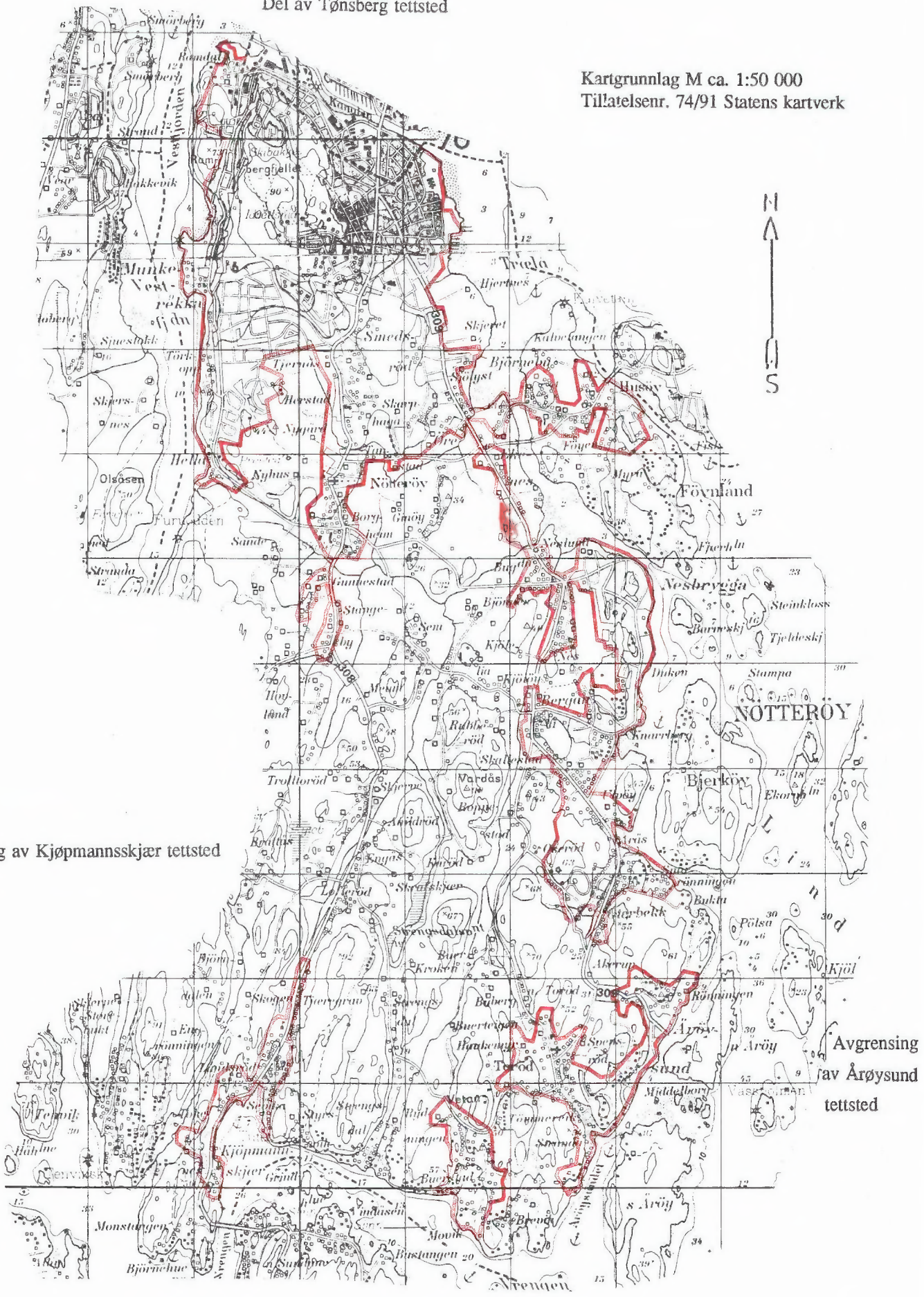

Avgrensning av Kjøpmannskjær tettsted

Avgrensning
av Arøysund
tettsted



FoB 90

Folke- og
boligtelling 1990
gjennomføres av
Statistisk sentralbyrå

Opgavene er undergitt taushetsplikt.
De vil bare bli brukt til å utarbeide statistikk
og vil bli oppbevart på en betryggende måte

VIKTIG:

Bruk helst
blyant eller
blå/svart kulepenn

Slik:

Ikke slik:



1 Hvem bor du sammen med i leiligheten?
Rettleiingen beskriver hva vi mener med
en leilighet. Sett flere kryss hvis nødvendig.

- | | |
|--|--|
| <input checked="" type="checkbox"/> Ingen | <input checked="" type="checkbox"/> Søsken |
| <input checked="" type="checkbox"/> Ektefelle | <input checked="" type="checkbox"/> Svigerforeldre,
svigerinne,
svoger,
svigerbarn,
tante, onkel,
niese, nevø |
| <input checked="" type="checkbox"/> Samboer | <input checked="" type="checkbox"/> Besteforeldre,
barnebarn |
| <input checked="" type="checkbox"/> Datter, sønn | <input checked="" type="checkbox"/> Mor, far |
| <input checked="" type="checkbox"/> Andre personer | |

**2 Hadde du inntektsgivende arbeid i minst
100 timer i året fra 3. nov. 1989 til
2. nov. 1990?**

Arbeid som ulønnet familiemedlem i
familiebedrift regnes også som inntekts-
givende arbeid (f.eks. butikk, gårdsbruk).

- Ja Nei

! Svarte du nei her, skal du ikke
fylle ut resten av denne siden.

**3 Hvor mange måneder hadde du
heltids- og/eller deltidsarbeid i
året fra 3. nov. 1989 til 2. nov. 1990?**
Se rettleiingen.

Heltid: måneder

Deltid: måneder

**4 Oppgi navn og adresse på det arbeids-
stedet (bedriften) der du hadde inntekts-
givende arbeid lengst tid i året fra
3. nov. 1989 til 2. nov. 1990.**

Med bedrift menes fabrikk, butikk,
gårdsbruk, ligningskontor e.l.

Navn:

Gate/vei:

Poststed:

**5 Beskriv virksomheten på dette arbeids-
stedet så nøyaktig som mulig.**
Skriv f.eks. produksjon av møbler, salg
av biler, bokhandel, jordbruk, utleie av
maskiner, arkitektvirksomhet e.l.

Virksomhet:

.....

**6 Hvilket yrke (tittel) hadde du på dette
arbeidsstedet?**

Skriv f.eks. hjemmehjelp, rørlegger, frisør,
sykepleier, rengjøringshjelp, kokk, plate-
arbeider, salgskonsulent, førskolelærer e.l.

Yrke:

**7 På hvilken måte er/var du knyttet til
arbeidsstedet du oppgav i spørsmål 4?**

- Som fast eller midlertidig ansatt
- Som selvstendig næringsdrivende (eier)
- Som familiemedlem uten fast lønn
i familiebedrift

**8 Hadde du inntektsgivende arbeid i uken
27. okt. - 2. nov. 1990?**
Se rettleiingen.

- Ja Nei

! Svarte du nei her, skal du ikke
fylle ut resten av denne siden.

**9 Hva er din vanlige/avtalte
ukentlige arbeidstid?**

- 1-9 timer 30-34 timer
- 10-19 timer 35-39 timer
- 20-29 timer 40 timer eller mer

**10 Hvor mange timer inntektsgivende arbeid
utførte du i uken 27. okt. - 2. nov.?**

- 1-9 timer 35-39 timer
- 10-19 timer 40 timer eller mer
- 20-29 timer Ingen, jeg
arbeidet ikke
denne uken
- 30-34 timer

! Arbeidet du ikke denne uken, skal du
ikke fylle ut resten av denne siden.

**11 Hvor møtte du på arbeid i uken
27. okt. - 2. nov.?** Se rettleiingen.

- Jeg møtte fast på samme arbeidssted/
adresse som jeg førte opp i spørsmål 4
- Jeg møtte fast på annet sted.
Oppgi adresse

Kommune:

Gate/vei:

Poststed:

- Jeg møtte på forskjellige steder
denne uken

! Møtte du på forskjellige steder denne uken,
skal du ikke fylle ut resten av denne siden.

**12 Hvor mange ganger reiste eller gikk du
fra hjemstedet til arbeidsstedet i uken
27. okt. - 2. nov.?**

Med hjemsted menes adressen i navne-
feltet øverst på skjemaet.

- Ingen, jeg er bosatt på
arbeidsstedet
(arbeider
hjemme)
- 1 gang
- 2-3 ganger
- Ingen, jeg var ikke på hjem-
stedet denne uken
- 4 ganger eller
flere

! Reiste du ikke denne uken, skal du
ikke fylle ut resten av denne siden.

**13 Hvor lang tid brukte du vanligvis
fra hjemstedet til arbeidsstedet
(én vei) i uken 27. okt. - 2. nov.?**

- Under 15 min 45-59 min
- 15-29 min 60-89 min
- 30-44 min 90 min eller
mer

**14 Hvilke transportmidler brukte du vanligvis
fra hjemstedet til arbeidsstedet (én vei)
i uken 27. okt. - 2. nov.?**
Sett flere kryss hvis nødvendig.

- Bil Båt
- Buss Brukte sykkel,
gikk i mer enn
10 min
- Tog, trikk, T-bane Annet

Spørsmålene på denne siden gjelder leiligheten der oppgavegiveren er registrert bosatt 3. november 1990 ifølge Folkeregisteret, se adressen nedenfor.

Send det utfylte skjemaet tilbake i den vedlagte svarkonvolutten. Dersom flere i leiligheten har fått skjema, se rettledningen.

Adresse:

1 Bosatte i leiligheten 3. november 1990. Inntektsgivende arbeid i uken 27. oktober - 2. november 1990. Ukentlig arbeidstid.

FØR OPP personer født 1974 eller tidligere som ikke står på navnelisten fra før. Ta bare med personer som er registrert bosatt i leiligheten (adressen ovenfor) ifølge Folkeregisteret.

SETT KRYSS for inntektsgivende arbeid i uken 27. oktober - 2. november 1990 og ukentlig arbeidstid for alle personer på navnelisten. Se rettledningen.

Oppgavegiver:	Bosatt/ar	Hadde ikke inntektsgivende arbeid	Hadde inntektsgivende arbeid 1-29 timer i uken	30 timer eller mer i uken
Andre bosatte i leiligheten:		<input type="checkbox"/>	<input type="checkbox"/>	<input type="checkbox"/>
		<input type="checkbox"/>	<input type="checkbox"/>	<input type="checkbox"/>
		<input type="checkbox"/>	<input type="checkbox"/>	<input type="checkbox"/>
		<input type="checkbox"/>	<input type="checkbox"/>	<input type="checkbox"/>
		<input type="checkbox"/>	<input type="checkbox"/>	<input type="checkbox"/>
		<input type="checkbox"/>	<input type="checkbox"/>	<input type="checkbox"/>
		<input type="checkbox"/>	<input type="checkbox"/>	<input type="checkbox"/>

Bruk eget ark hvis du trenger mer plass

2 Hvor mange rom på 6 m² eller mer er det i leiligheten? Ta ikke med kjøkken, gang, bad o.l.

1 2 3 4 5

6 7 8 9 eller flere

3 Hvor stor er leiligheten målt i kvadratmeter? Regn med alle rom til boligformål, også kjøkken, gang, bad o.l.

Under 50 m² 100-129 m²

50-59 m² 130-149 m²

60-79 m² 150-199 m²

80-99 m² 200 m² eller mer

4 Hvor stort kjøkken er det i leiligheten?

6 m² eller større Det er ikke kjøkken i leiligheten

Mindre enn 6 m²

5 Er det bad eller dusj inne i leiligheten?

Ja Nei

6 Er det vannklosett inne i leiligheten?

Ja Nei

7 Hva slags oppvarmingskilder er det i leiligheten?

Sentralvarme (radiatorer e.l.) Ovner for flytende brensel (olje, parafin e.l.)

Elektriske ovner, varmekabler e.l. Ovner for fast brensel (ved, koks e.l.)

8 Har leiligheten kjøkken, bad/dusj, wc og minst ett beboelsesrom i samme etasje?

Ja Nei

9 Hvilken etasje ligger leiligheten i? Sett flere kryss hvis leiligheten har beboelsesrom i flere etasjer.

Kjelleretasje Underetasje

1. 2. 3. 4. 5. eller høyere

10 Hva slags eie-/leieforhold er det til leiligheten? Sett bare ett kryss.

Jeg/vi eier den gjennom et borettslag eller boligaksjeselskap

Jeg/vi eier den alene eller sammen med andre

Jeg/vi leier den gjennom arbeid (tjenestebolig)

Jeg/vi leier den for et avgrenset tidsrom

Jeg/vi leier den på andre vilkår

11 Hvor mange personbiler disponerer de som bor i leiligheten?

Ingen 1 2 3 eller flere

12 Sorterer husholdningen til vanlig avfallet sitt? Sett bare kryss for avfallstyper som blir levert/hentet etter at de er sortert ut.

Ingen særskilt sortering. Praktisk vanskelig, mangler tilbud e.l.

Papir Maling, lakk, olje e.l.

Glass Annet avfall

Batterier

13 Hva slags hus ligger leiligheten i?

Se rettledningen.

Frittliggende enebolig eller våningshus tilknyttet gårdsdrift

Hus i kjede, rekkehus, terrassehus eller vertikaldelt tomannsbolig

Horisontaldelt tomannsbolig eller annet boligbygg med mindre enn 3 etasjer

Blokk, leiegård eller annet boligbygg med 3 etasjer eller mer

Forretningsbygg, pensjonat, aldershjem, militærforlegning eller annet bygg for felleshusholdning

14 Er det heis i huset?

Ja Nei

15 Hvor mange leiligheter er det i huset?

1 2 3 4 5

6 7 8 9 eller flere

16 Når ble huset bygd? (opprinnelig byggeår)

1900 eller før 1946 - 1960

1901 - 1920 1961 - 1970

1921 - 1940 1971 - 1980

1941 - 1945 1981 - 1990

Pris kr 50,00

Publikasjonen utgis i kommisjon hos Akademika, Oslo, og er til salgs hos alle bokhandlere.

ISBN 82-537-3502-2