

0226 SØRUM



Folke- og boligtelling 1990

Sørums

**FOLKE- OG BOLIGTELLING
1990**

KOMMUNEHEFTE

0226 SØRUM

STATISTISK SENTRALBYRÅ
OSLO-KONGSVINGER 1992

ISBN 82-537-3384-4

EMNEGRUPPE
31 Folketellinger

ANDRE EMNEORD
Arbeidstid
Befolkning
Boliger
Grunnkretser
Husholdninger
Syssetting
Yrkesaktive

Forord

Hovedformålet med Folke- og bolig telling 1990 er å gi et bilde av befolkningen og levekårene i det norske samfunnet.

Et annet viktig formål er å gi statistikk for mindre geografiske områder som kommuner og deler av kommuner. For å dekke dette formålet gir Statistisk sentralbyrå ut et statistisk hefte for hver kommune.

Når kommuneheftene for alle kommuner i et fylke er publisert, vil det bli laget et fylkessammendrag med tabeller som svarer til dem som finnes i kommuneheftene. Når alle kommunene i landet har fått sine hefter, vil det også bli laget et sammendrag for hele landet.

Innen utgangen av 1992 vil en endelig folketellingsfil være etablert, og det blir utarbeidet et hefte som dokumenterer folketellingsprosjektet.

Resultatene fra FoB90 vil i tillegg være tilgjengelig i databaser i SSB, bl.a. Regionalstatistisk database. Det er videre planer om en spredning av folketellingsdata i tilknytning til publisering av annen statistikk fra SSB. Resultatene vil også kunne leveres på maskinlesbar form. For brukere som ønsker ytterligere bearbeiding av materialet, vil SSB utføre dette mot kostnadsdekning.

Oslo/Kongsvinger, 8. april 1992

Svein Longva

Jan Furseth

Innhold

	Side
Tabellregister	6
Figurdel	7
Tekstdel	
1. Formål	8
2. Opplegg og gjennomføring	8
2.1. Statistikkens omfang	8
2.2. Grunnlag for statistikken	8
2.3. Datainnsamling	8
2.4. Utvalg	9
3. Feilkilder og usikkerhet ved resultatene	9
3.1. Utvalgsvarians	9
3.2. Frafall og utvalgsskjevhet	10
3.3. Innsamlings- og bearbeidingsfeil	10
4. Enheter, geografiske nivåer og kjennemerker	11
4.1. Enheter	11
4.2. Geografiske nivåer	12
4.3. Kjennemerker	13
4.3.1. Personkjennemerker	13
4.3.2. Boligkjennemerker	16
4.3.3. Husholdningskjennemerker	17
5. Merknader til tabellene	18
Tabelldel	19
Vedlegg	
Kart over grunnkretser	
Kart over tettsteder	
Personskjema	
Boligskjema	

Standardtegn i tabeller

- . Tall kan ikke forekomme
- Null
- 0,0 Mindre enn 0,5 av den brukte enheten
- : Tallet er upålitelig
- () Tallet må brukes med varsomhet

Tabellregister

	Side
1. Folkemengde ved folketellingene 1875 - 1990, etter kommunegrenser pr. 3. november 1990	19
2. Folkemengde etter kjønn, ekteskadelig status og alder. 3. november 1990	19
3. Hovedtall for utdanning. Personer 16-66 år etter yrkesaktivitet, kjønn og utdanning. 3. november 1989 - 2. november 1990	20
4. Personer 16 år og over. Hovedtall for yrkesaktivitet i året 3. november 1989 - 2. november 1990 .	21
5. Hovedtall for yrkesaktive i året 3. november 1989 - 2. november 1990	22
6.1. Yrkesaktive 16 år og over, etter alder og næring/yrkesfelt. 3. november 1989 - 2. november 1990	23
6.2. Yrkesaktive 16 år og over, etter kjønn/alder/arbeidstid i året og næring/yrkesfelt. 3. november 1989 - 2. november 1990	24
7.1. Yrkesaktive 16 år og over, etter arbeidstid i året og kjønn/næring/yrkesfelt. 3. november 1989 - 2. november 1990	25
7.2. Yrkesaktive 16 år og over, etter kjønn, arbeidstid i året og næring/yrkesfelt. 3. november 1989- 2. november 1990	26
8. Hovedtall for yrkesaktive i uka 27. oktober - 2. november 1990, etter vanlig/avtalt arbeidstid	27
9.1. Yrkesaktive 16 år og over i uka 27. oktober - 2. november 1990, etter kjønn, vanlig/avtalt arbeidstid og næring	27
9.2. Yrkesaktive 16 år og over i uka 27. oktober - 2. november 1990, etter vanlig/avtalt arbeidstid, kjønn og næring/yrkesfelt	28
10. Yrkesaktive 16 år og over med fast oppmøteplass på arbeid i uka 27. oktober - 2. november 1990, etter tallet på arbeidsreiser, reisetid og yrkesfelt/oppmøteplass	29
11. Yrkesaktive 16 år og over med fast arbeidsreise i uka 27. oktober - 2. november 1990, etter reisemåte, oppmøteplass, tallet på arbeidsreiser, reisetid og etter reisemåte, kjønn og alder	30
12. Boliger og bosatte. Hustype, tallet på rom, kjøkken. 3. november 1990	31
13. Boliger, rom og bosatte, etter hustype. 3. november 1990	31
14. Boliger etter eieform og areal. Rom og bosatte, etter eieform. 3. november 1990	31
15. Boliger etter tallet på rom og tallet på bosatte. 3. november 1990	32
16. Boliger etter husets byggeår og hustype/eieform/oppvarmingskilde. Bosatte og rom, etter husets byggeår. 3. november 1990	32
17.1. Boliger etter sanitærutstyr og størrelse. 3. november 1990	33
17.2. Boliger og bosatte. Sanitærutstyr/byggeår, størrelse og tilgjengelighet. 3. november 1990	33
18. Boliger etter standardindikatorer. Bosatte etter alder og standardindikatorer. 3. november 1990 . . .	34
19. Husholdninger, familier og personer, etter type husholdning. Husholdninger etter type husholdning og tallet på familier i husholdningen/yrkesaktivitet i husholdningen/eieform/tallet på rom i boligen og kjøkken. 3. november 1990	35
20. Husholdninger, familier og personer, etter husholdningsstørrelse/type husholdning. Absolutte tall og prosent. 3. november 1990	36
21. Husholdninger etter type husholdning og disponering av personbil/avfallssortering. 3. november 1990	37
24. Barn 0-17 år etter alder, familietype og mors/fars yrkesaktivitet i uka 27. oktober - 2. november 1990	37
25. Personer 67 år og over i privathusholdning. Alder, tallet på personer i husholdningen og indikatorer for boligstandard. 3. november 1990	38
26. Folkemengde etter alder, kjønn og type bostedsstrøk/grunnkrets. 3. november 1990	39
27.1. Yrkesaktive 16 år og over, etter næring, kjønn og type bostedsstrøk/delområde. 3. november 1989 - 2. november 1990	42
27.2. Yrkesaktive 16 år og over, etter næring, kjønn og type bostedsstrøk/grunnkrets. 3. november 1989 - 2. november 1990	43
28. Privathusholdninger. Utvalgte kjennetegn for boligstandard, og disponering av personbil. Bostedsstrøk/grunnkrets. 3. november 1990	46

Figur 1. Yrkesaktive 16 år og over, etter næring. Prosent. 1980 og 1990

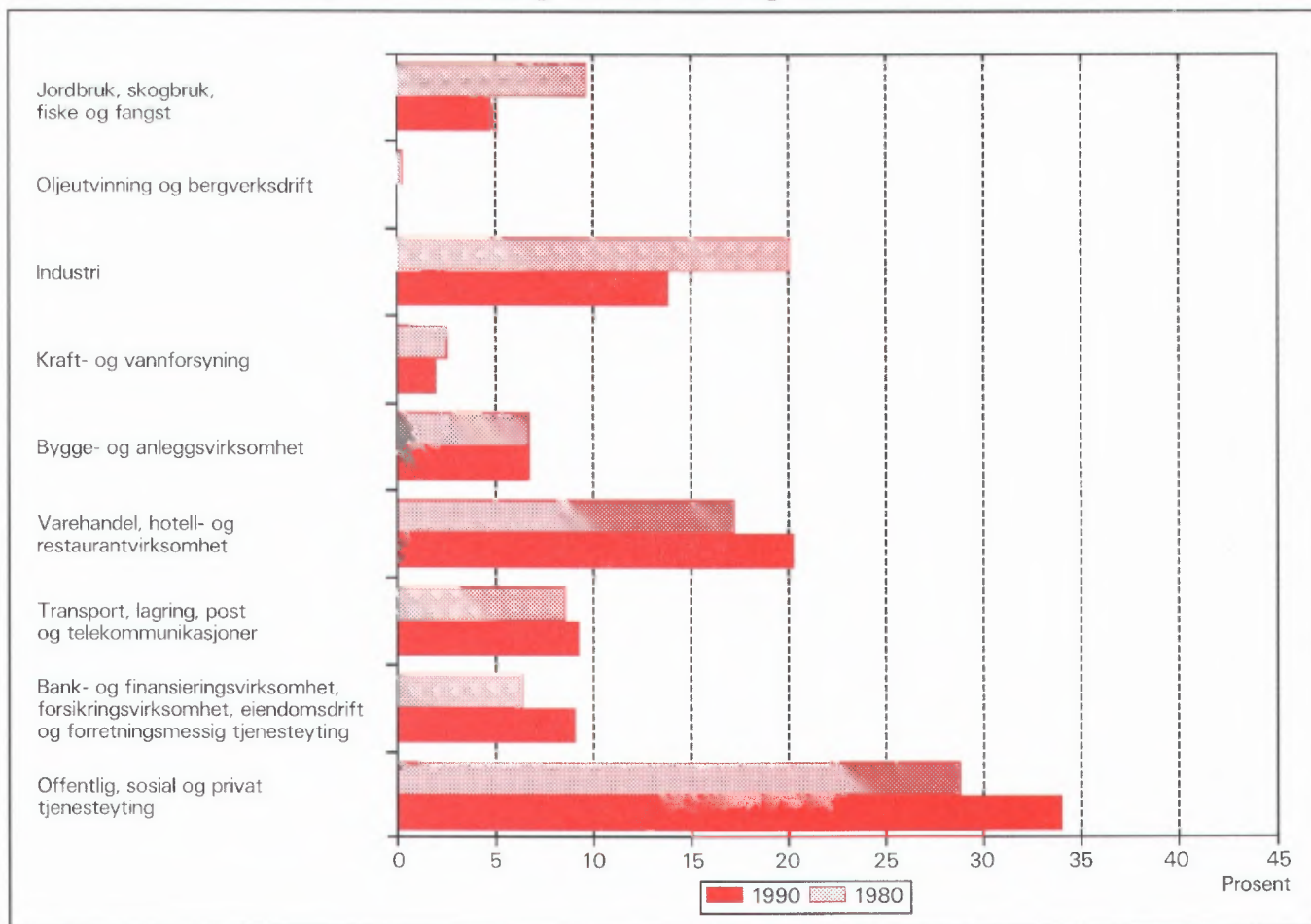

Figur 2. Hovedtall for boligstandard og disponering av bil. Prosent. 1980 og 1990

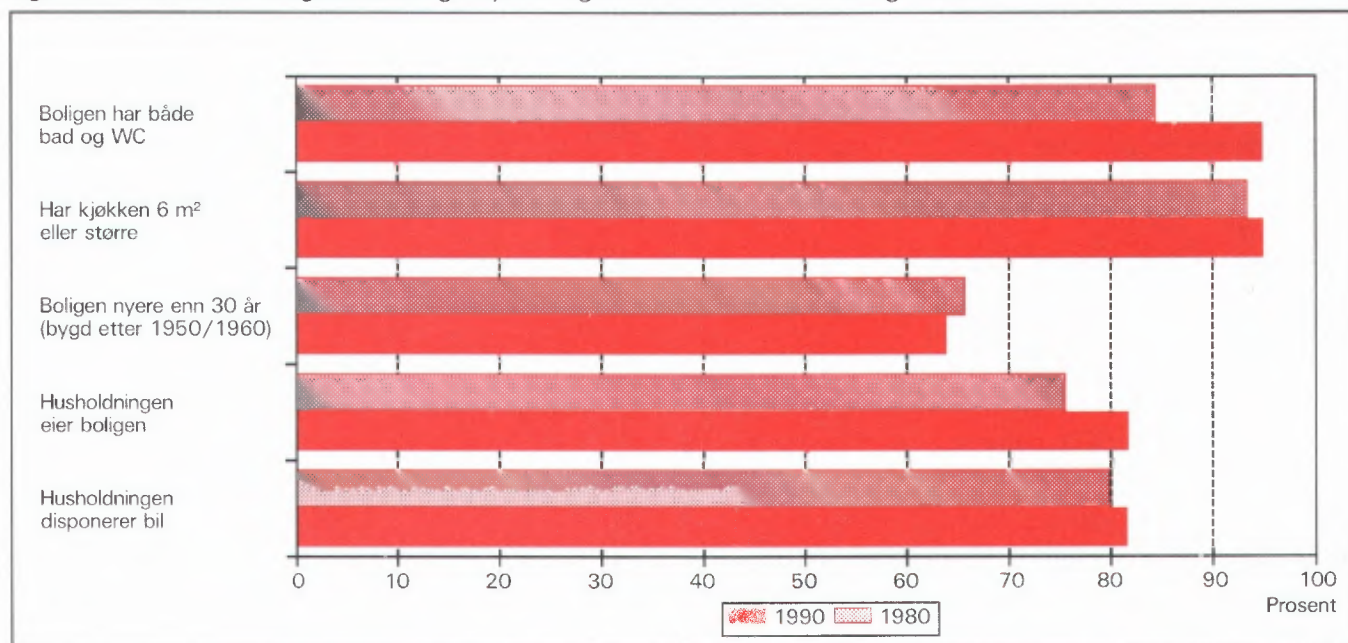

1. Formål

Hovedformålet med Folke- og bolig telling 1990 (FoB90) er å gi et bilde av befolkningen og levekårene i det norske samfunnet. Moderne folketellinger legger stor vekt på å se opplysninger om boliger og boforhold, sysselsetting og yrke, utdannings- og inntektsforhold, arbeidsreiser mv. i sammenheng.

Formålet med denne publikasjonen er å gi en beskrivelse av hver kommune, og av områder som er mindre enn kommune (delområder, kretser, tettsteder).

2. Opplegg og gjennomføring

2.1. Statistikkens omfang

FoB90 omfatter alle personer (også utenlandske statsborgere) som var registrert bosatt i Norge på tellingstidspunktet 3. november 1990, ifølge forskriftene om føringen og ordningen av folkeregistrene.

Boligtellingen har med privatboliger (leiligheter) der minst én person var registrert bosatt 3. november 1990.

Tellingen omfatter *ikke* boliger som var ubebodd eller som var bebodd av bare midlertidig tilstedeværende (f.eks. ugifte personer som oppholdt seg utenom foreldrehjemmet på grunn av skolegang). Det er heller ikke hentet inn opplysninger om boligen for forpleide i aldershjem, pleiehjem, barnehjem og andre fellesinstitusjoner.

Enheten *hus* er ikke med i tellingen, men det blir gitt enkelte opplysninger om det huset boligen ligger i.

2.2. Grunnlag for statistikken

I kommuner med 6 000 eller flere innbyggere er grunnlaget for statistikken opplysninger fra ulike statistiske og administrative registre og skjemaopplysninger fra et utvalg av befolkningen 16 år og over (født i 1974 eller tidligere). Slike kommuner blir heretter omtalt som utvalgskommuner.

I kommuner med færre enn 6 000 innbyggere er det gjennomført fullstendig telling også for skjema delen. (Fulltellingskommuner.)

Kommuner med 6 000 eller flere innbyggere som ønsket at det skulle utarbeides statistikk på grunnlag av skjemaopplysninger fra alle bosatte i kommunen,

fikk dette utført av SSB mot at kommunen selv betalte SSB merkostnadene. Sju kommuner fikk gjennomført slik telling (Stryn, Sula, Vestnes, Oppdal, Stjørdal, Brønnøy og Vestvågøy).

De viktigste kjennemerkene som hentes direkte fra register, er kjønn, alder, andre demografiske kjennemerker og utdanning.

Det er laget et eget informasjonshefte som bl.a. beskriver bakgrunn, metode, faglig innhold og bearbeidingsopplegg for tellingen. Heftet kan en få ved å henvende seg til SSB, Folketellingsprosjektet.

Det er Finansdepartementet som har vedtatt at Statistisk sentralbyrå skal gjennomføre en folke- og bolig telling i 1990. Vedtaket har hjemmel i lov om offisiell statistikk og Statistisk sentralbyrå av 16. juni 1989 nr. 54 (statistikkloven). Stortinget har bevilget midler til gjennomføringen av tellingen.

Kostnadene ved å gjennomføre tellingen på denne måten er 60 millioner kroner. Dette er 40 millioner mindre enn om hele befolkningen 16 år og over skulle ha svart på spørreskjema.

2.3. Datainnsamling

Folketellingskjemaene ble sendt i posten direkte til hver enkelt oppgavegiver. Navn og adresse ble påført skjemaet på forhånd på grunnlag av opplysninger fra Det sentrale personregister (DSP).

I utvalgskommunene fikk alle uttrukne personer en person-/boligblankett, rettledning, informasjon samt svarkonvolutt. Oppgavegiver svarte på spørsmål om seg selv og om boligen/husholdningen vedkommende bodde i. Blankettens boligside inneholdt også en navneliste over de personer 16 år og over som tilhørte samme familie som oppgavegiver. Oppgavegiver supplerte navnelisten med eventuelle andre personer som var registrert bosatt i boligen (leiligheten) og svarte på spørsmål om yrkesaktivitet til personene på listen. Opplysningene er nyttet i arbeidet med sammensetningen til bolighusholdninger (se nedenfor) og til å gi ulike egenskaper ved husholdningen, blant annet "tallet på yrkesaktive".

I fulltellingskommunene fikk alle personer som var 16 år og eldre et personskjema med rettledning og informasjon. I tillegg fikk den eldste i hver familie et boligskjema og en svarkonvolutt. Utfylte skjema fra alle oppgavegivere i boligen ble sendt samlet tilbake i svarkonvolutten. Der det bodde flere familier i samme bolig, ble det bare brukt én svarkonvolutt og

bare ett boligskjema ble fylt ut. Innsamlingsmetoden gav derfor grunnlag for å danne husholdninger.

Personer som ikke hadde sendt inn folketellings-skjema til rett tid, fikk tilsendt inntil to adresserte purringer.

2.4 Utvalg

Utvalget er trukket på personnivå og på en slik måte at utvalget er representativt med hensyn til kjønn og alder.

Siden person utgjorde trekkegrunnlaget i utvalgskommunene, og det for hver person er etablert en bolig/husholdningsenhet, er utvalget av boliger nær fordoblet i forhold til et utvalg av boliger/husholdninger direkte.

Utvalgsprosenten varierte med kommunistørrelsen:

Kommunistørrelse	Utvalgsprosent
6 000 - 7 999 innbyggere	20,0
8 000 - 9 999 "	14,3
10 000 - 49 999 "	10,0
50 000 innbyggere og over	8,3

På dette viset vil alle utvalgskommuner få om lag den samme kommunistatistikken.

Resultater som bygger på et utvalg av befolkningen, har en viss usikkerhet. Dette gjelder særlig for små befolkningsgrupper, eksempelvis for yrkesgrupper med få utøvere eller for små geografiske områder. SSB har utviklet og tatt i bruk en ny statistisk metode som gjør det mulig å utnytte administrative data i statistikkproduksjonen, selv om kvaliteten i registrene ikke er slik at de alene er gode nok for dette formålet.

Tabell 1. Relativt standardavvik for persontallene, etter utvalgsprosent og beregnet tall på personer i tabellen (cellestørrelse). Prosent

Utvalgsprosent	Beregnet tall på personer								
	50	100	500	1 000	5 000	10 000	25 000	100 000	200 000
8,3	47,0	33,2	14,9	10,5	4,7	3,3	2,0	0,9	0,5
10,0	42,4	30,0	13,3	9,4	4,0	2,7	1,3	.	.
14,3	34,5	24,4	10,7	7,3	2,4
20,0	28,2	19,9	8,7	5,9	1,7

Anslagene i tabell 1 vil i noen tilfeller overestimere det relative standardavviket. Spesielt gjelder dette kjennemerkene yrkesaktivitet og næring hvor vi omtrent kan redusere det relative standardavviket med

Metoden går ut på å sammenligne på individnivå opplysninger gitt i skjemaet med opplysninger i registret. Med grunnlag i dette doble sett av opplysninger om det samme kjennemerket for personene i utvalget, er det laget justeringsfaktorer som er nyttet i arbeidet med de statistiske tabellene. Denne metoden som kombinerer opplysninger fra skjema og registre, har sikret tall med tilnærmet halvert usikkerhet i forhold til tilsvarende utvalgsdata alene, for kjennemerkene yrkesaktivitet og næring. Usikkerheten er omtalt under punkt 3 nedenfor.

3. Feilkilder og usikkerhet ved resultatene

3.1 Utvalgsvarians

Når en bygger på opplysninger om bare en del av befolkningen, får en usikkerhet i resultatene. Standardavviket er et mål på denne usikkerheten. Størrelsen på standardavviket avhenger blant annet av tallet på observasjoner i undersøkelsen. Jo flere observasjoner, desto mindre standardavvik og dermed mindre usikkerhet.

Iblant brukes også relativt standardavvik som mål på usikkerhet. Med det menes forholdet mellom standardavviket og det beregnede tallet, målt i prosent. SSB har ikke foretatt spesielle beregninger av denne usikkerheten for tallene i hver enkelt kommune. I tabell 1 har vi anslått noen relative standardavvik for de forskjellige utvalgsprosentene, etter størrelsen på det beregnede tallet når person er enhet.

en faktor på 0,6. Dette skyldes bruk av registerdata i statistikkproduksjonen (se avsnitt 2.4).

Tabell 2 viser tilsvarende relative standardavvik når bolig eller husholdning er enhet.

Tabell 2. Relativt standardavvik for bolig- og husholdningstallene, etter utvalgsprosent og beregnet tall på boliger/husholdninger i tabellen (cellestørrelse). Prosent

Utvalgsprosent	Beregnet tall på boliger/husholdninger									
	25	50	100	500	1 000	5 000	10 000	25 000	100 000	
8,3	46,2	32,7	23,1	10,3	7,3	3,2	2,3	1,4	0,5	
10,0	41,3	29,2	20,6	9,1	6,4	2,6	1,6	0,3	.	
14,3	32,7	23,1	16,2	7,0	4,7	0,9	.	.	.	
20,0	25,5	18,0	12,7	5,5	3,7	0,7	.	.	.	

For kjennemerkene antall personer i husholdningen og antall barn i husholdningen vil det relative standardavviket være en god del mindre. Dette skyldes at opplysninger om familietilknytning i personregisteret er nyttet ved oppblåsing av tallene.

For å illustrere usikkerheten kan vi bruke et *intervall* for å angi nivået på *den sanne verdi* av en beregnet størrelse, det vil si den verdien vi ville ha fått om vi hadde foretatt en totaltelling i stedet for en utvalgsundersøkelse. Slike intervaller kalles konfidensintervaller dersom de er konstruert på en spesiell måte. I denne sammenheng kan vi bruke følgende metode: La *M* være den beregnede størrelse, og la *S* være et anslag for standardavviket til *M*. Konfidensintervallet blir da intervallet med grenser (*M* - 2*S*) og (*M* + 2*S*). Denne metoden vil med omtrent 95 prosent sannsynlighet gi et intervall som inneholder den sanne verdi. Med andre ord vil høyst 5 prosent av tallene ha en feil på mer enn 2 ganger standardavviket.

Følgende eksempel illustrerer hvordan vi kan bruke tabell 2 til å finne konfidensintervaller.

Vi har beregnet et tall på 1 000 boliger i en 20 prosent utvalgskommune. Det relative standardavviket er 3,7 prosent slik at standardavviket blir

$$1\ 000 \cdot 0,037 = 37$$

Det betyr at det riktige tallet med 95 prosent sannsynlighet ligger i intervallet med grenser

$$(1\ 000 - 2 \cdot 37) \text{ og } (1\ 000 + 2 \cdot 37)$$

altså er intervallet

$$(926, 1\ 074)$$

I heftene for utvalgskommunene har vi valgt å bruke en treleddet publiseringsstrategi.

1. Tall med relativt standardavvik under 20 prosent publiseres direkte.
2. Ved relative standardavvik mellom 20 og 30 prosent, settes tallet i parentes. Med dette mener vi at det kan forsvares å oppgi tallet, men at det må brukes med varsomhet.
3. Tall med relativt standardavvik på 30 prosent og over har vi undertrykt ved å sette kolon i stedet for tallet. Selv om det er mulig å regne seg fram til det undertrykte tallet, vil vi ikke anbefale en slik framgangsmåte fordi tallet er for upålitelig.

3.2 Frafall og utvalgsskjevheter

I alt var det 968 030 oppgavepliktige personer ved tellingen. Av disse var det 12 584 personer som ikke returnerte skjemaet. Dette betyr at svarprosenten i folketellingen er på 98,7 for landet under ett. For de enkelte kommuner varierer svarprosenten mellom 100 og 95. Dessuten er det noe frafall på de enkelte spørsmålene. Frafallet kan føre til skjevheter siden en har brukt de som har svart til å beregne verdier for manglende opplysninger. Størrelsen på skjevheten vil imidlertid være rimelig akseptabel siden svarprosenten er så høy.

3.3 Innsamlings- og bearbeidingsfeil

Under gjennomføring og bearbeiding av en statistisk undersøkelse vil det alltid kunne oppstå feil som kan gi utslag i resultatene. Dette gjelder både ved totaltelling og når resultatene er basert på et utvalg.

De fleste feilene oppstår vanligvis under oppgaveinnhenting og skyldes uriktige svar eller mangelfullt utfylte skjemaer. Under bearbeidingen kan det oppstå feil når opplysninger blir kodet, i vårt tilfelle spesielt opplysningene om næring og yrke.

SSB har ikke kontaktet oppgavegiver dersom det

ble funnet feil eller mangler ved utfyllingen. Materialet har imidlertid gjennomgått omfattende maskinelle kontroll- og opprettingsrutiner. For kjennemerker med uoppgitt svar er det beregnet et mest mulig sannsynlig svar på grunnlag av de øvrige opplysninger personen har gitt og ut fra svarene fra andre oppgavegivere.

Kontroll- og opprettingsrutinene vil være nærmere beskrevet i publikasjonen som dokumenterer FoB90-prosjektet. Publikasjonen vil foreligge i løpet av 1992.

SSB gjennomfører en kvalitetsundersøkelse i samband med folketellingen. Undersøkelsen tar sikte på å kontrollere kvaliteten av husholdningssammensetningen i folketellingen. Videre skal en vurdere eventuelle konsekvenser for statistikken av å nytte regelverket i folkeregisterloven som grunnlag for en geografisk plassering av befolkningen. Resultatene ventes å foreligge i 1992.

4. Enheter, geografiske nivåer og kjennemerker

Når ikke annet er nevnt, gjelder opplysningene situasjonen 3. november 1990.

4.1. Enheter

Person

Tellingen omfatter alle personer som ifølge folkeregisteret er registrert bosatt i Norge på tellingsdagen 3. november 1990. Hvem som skal regnes som bosatt og hvor de skal ha adresse, går fram av forskrifter om føringen og ordningen av folkeregistrene.

Bosatte

Med bosatte menes personer bosatt i privathusholdninger. Tallet på *bosatte i alt* vil derfor være mindre enn tallet på *personer i alt* i kommunen (folkemengde).

Barn

I tabellene 19-21 og 24 omfatter begrepet *Barn* ugifte hjemmeboende barn under 18 år som er registrert bosatt i familien til minst én av foreldrene eller andre foresatte. Eldre barn som bor hjemme, er ikke regnet som barn etter denne definisjonen.

Familie

Som familie regner vi:

- ektepar og eventuelle ugifte hjemmeboende barn uansett barnets alder
- mor/far med ugifte hjemmeboende barn uansett barnets alder
- hver enkelt person som ikke hører med i gruppen over (enslig)

Et familienummer inngår som kjennemerke for hver person i Det sentrale personregister. Grupperingen til familie i tellingen er gjort med utgangspunkt i dette familienummeret.

Alle i en familie i tellingen må være registrert bosatt på samme adresse (samme kommune og poststed), og de kan bare inngå i én husholdning. Personer, f.eks. ektefeller, som etter denne regelen er plassert på hvert sitt sted, er ikke gruppert til samme familie i tellingen, selv om de har likt familienummer i Det sentrale personregister.

Barn som har gått ut av familien fordi de har fått egne barn, har meldt flytting og/eller inngått ekteskap, blir aldri regnet til foreldrenes familie på et senere tidspunkt. Når f.eks. et ektepar bor sammen med et skilt barn, danner ektefellene og barnet hver sin familie.

En familie kan aldri bestå av mer enn to generasjoner.

Ugifte søsken som bor sammen i en bolig der ingen av foreldrene er bosatt, blir regnet som hver sin énpersonfamilie.

Personer med ukjent bosted eller familienummer blir regnet som enslige (énpersonfamilier).

I et samboerpar utgjør hver av samboerne sin egen familie sammen med egne barn. Felles barn er med i familien til én av foreldrene.

Husholdning

Til samme husholdning regnes personer som er registrert bosatt i samme bolig. En slik husholdning blir kalt *bolighusholdning*. Husholdninger kan bestå av én eller flere familier. Sammensetningen til bolig-husholdninger har hovedsakelig skjedd ut fra opplysninger gitt på boligskjemaet (navnelisten) og ut fra innsendingsmåten (felles retur). Selv om Det sentrale personregister ikke gir oversikt over hvem som bor sammen i den enkelte bolig, er adresseopplysningene

i registeret nyttet som et supplement i arbeidet med husholdningene.

I tellingen blir det skilt mellom privat- og felleshusholdning.

Gruppen *Privathusholdning* omfatter personer som er registrert bosatt i samme privatbolig. Siden alle opplysninger om husholdninger i tellingen er knyttet til denne typen, er tallet på husholdninger i alt derfor lik tallet på privathusholdninger.

Til *Felleshusholdning* er regnet beboere (forpleide) som er registrert bosatt i aldershjem, pleiehjem, barnehjem o.l. Tilsatte som er bosatt i/ved felleshusholdningen, er alltid regnet som bosatte i privathusholdning. Det samme gjelder militært personell som er registrert bosatt i forlegningen. I utvalgskommuner er bare personer 67 år og over regnet som bosatte i felleshusholdninger.

Folketellingene gir ikke statistikk over felleshusholdninger. Det er hovedsakelig fordi personer som oppholder seg på institusjon, men som er registrert bosatt hjemme, tilhører privathusholdningen de er registrert i. En statistikk på dette grunnlaget ville derfor gi et misvisende bilde.

Bolig (leilighet)

En bolig er ett eller flere rom som er bygd eller ombygd til helårs privatbolig for en eller flere personer. Det må være adkomst til rommet/rommene uten at en må gå gjennom en annen bolig. I tabellene brukes for enkelthets skyld *bolig* i stedet for privatbolig.

En bolig er da f.eks. rekkehusleilighet, leilighet i tomannsbolig, leilighet i leiegård, blokkleilighet og hybelleilighet. Enebolig er også leilighet.

En hybel i privathus er en bolig dersom den har egen inngang. I hybelhus regnes hver hybel som egen bolig, også der rom som f.eks. kjøkken og bad er felles. Leiligheter og hybler som disponeres av privathusholdninger i sykehus, institusjoner, militærforlegninger o.l., regnes alltid som egen bolig.

I noen tilfeller kan en bolig omfatte mer enn en leilighet. Det gjelder når personer i samme familie (f.eks. ugifte barn) bor i egen leilighet (f.eks. hybel-leilighet) på samme adresse som resten av familien. I slike tilfeller består boligen av alle leilighetene familiemedlemmene bruker.

Fordi begrepet bolighusholdning blir brukt, blir tallet på boliger det samme som tallet på privathusholdninger i tellingen.

Det er ikke innhentet oppgaver for boliger der ingen er registrert bosatt (se avsnitt 2.1).

Hus er ikke egen enhet i tellingen, men boligkjennemerkene omfatter enkelte opplysninger om huset boligen ligger i.

4.2. Geografiske nivåer

Grunnkrets, delområde

Grunnkretsene er utformet slik at de skal være stabile over en rimelig tidsperiode. De består av et sammenhengende geografisk område, og har mest mulig ensartet natur, næringsgrunnlag, kommunikasjonsforhold og bebyggelse. Folkemengde og areal bør ikke variere for sterkt. Visse variasjoner i befolkningsgrunnlaget vil likevel forekomme - en krets i spredtbygde strøk kan ha under 100 innbyggere, mens de tetttest utbygde byområdene kan ha over 1 000.

Fordi kretsen skal være stabil, er den ikke knyttet opp til tettstedsavgrænsingen. En krets kan derfor inneholde både tett og spredt bebyggelse.

Det er ikke stilt krav om at grunnkretsgrensene skal falle sammen med grensene for kirkesogn, skole- eller valgkrets.

Landet er delt inn i om lag 13 600 grunnkretser.

Grunnkretsene er gruppert sammen til *delområder* (bydeler/bygdslag). Et delområde består vanligvis av 1 000 - 3 000 personer i spredtbygde strøk og 3 000 - 5 000 i tettbygde. I alt er det om lag 1 550 delområder i landet.

Alle adressene i landet er gitt kode for grunnkrets og delområde. Kodene er en del av datagrunnlaget i Det sentrale personregister. Grunnkretsinndelingen i FoB90 er sammenlignbar med FoB80. I visse tilfeller (ved kretsdelinger i perioden) må sammenligningen skje med utgangspunkt i grupper av 1990 kretser.

Kart over grunnkretser og delområder er med som vedlegg til heftet.

Kommune

Den enkelte person er i tellingen regnet å ha sitt bosted i den kommune og i den bolig hvor vedkommende var registrert som bosatt i Folkeregisteret 3. november 1990.

Hovedregelen er at en person skal registreres som bosatt der han eller hun tar sin døgnhvile. De viktigste unntakene fra denne hovedregelen gjelder:

- Ugifte personer som pga. studier, skolegang eller verneplikts-/siviltjeneste oppholder seg utenom foreldrenes/forsørgers bolig. De skal være registrert i foreldrenes/forsørgers bolig.
- Gifte personer som mesteparten av tiden må bo borte fra hjemmet pga. arbeid, studier, verneplikts-/siviltjeneste (f.eks. yrkesaktive som er ukependlere). De skal være registrert i ektefellenes felles bolig.
- Personer som er innlagt på sykehus eller anbrakt i fengsel, arbeidsanstalt e.l. De skal være registrert der de var bosatt før innleggelsen/anbringelsen.

Personer som ikke kan henføres til en bestemt bolig/adresse, er regnet med i den kommunen der de sist hadde fast bosted. I fordelingene etter type bostedsstrøk, delområde og grunnkrets er de regnet med blant *Uoppgitt*.

Det er ikke innhentet opplysninger om midlertidig bosted. Folketellingen gir derfor ikke oppgaver over den tilstedeværende befolkningen.

Tettsted

For at en hussamling skal regnes som tettsted, må det bo minst 200 personer der, og avstanden mellom husene må normalt ikke overstige 50 meter. Det er tillatt med skjønnsmessige avvik for områder som ikke skal eller kan bebygges. Dette kan f.eks. være parker, idrettsanlegg, industriområder, eller naturlige hindringer som elver eller dyrkbare områder. Hussamlinger som naturlig hører med til tettstedet, tas med inntil en avstand på 400 meter fra tettstedskjernen.

Tettstedsavgrensingen er uavhengig av grunnkretsinndelingen, og kan også gå på tvers av kommuneinndelingen.

Kart over tettstedene i kommunen er med som vedlegg til heftet.

Tall for hvert enkelt tettsted er gitt i tabellene 26-28, under *Tettbygde strøk*.

4.3. Kjennemerker

4.3.1. Personkjennemerker

Alder

I fordelingen etter alder er den enkelte person gruppert etter alder pr. 31. desember 1990. (Alder = 1990

minus fødselsår.)

Arbeidsreiser - generelt

Arbeidsreiseopplysningene omfatter oppmøteplass, tallet på arbeidsreiser, reisetid og reisemåte (se dette). Kjennemerkene gjelder personer 16 år og over som *utførte* inntektsgivende arbeid i tellingsuka fra 27. oktober til 2. november og som hadde en *fast* oppmøteplass. Arbeidsreiseopplysningene gjelder reisen fra hjemstedet (registrert bosted) til arbeidsstedet.

Det ble lagt spesiell vekt på utformingen av arbeidsreisespørsmålene. Både i spørsmålsteksten og rettleidingen ble det forklart at *hjemstedet* er den boligadressen som vedkommende var registrert bosatt på ifølge Folkeregisteret 3. november 1990.

Arbeidsreiser - tallet på

Tallet på arbeidsreiser er det antall ganger oppgave-giver reiste *fra* hjemstedet *til* arbeidsstedet (én veg) i tellingsuka. Med *Hjemsted* menes alltid den boligadresse vedkommende er registrert bosatt på. For personer som bodde midlertidig på f.eks. hybel eller brakke denne uka, er reisen mellom hybel/brakke og arbeidssted ikke tatt med. Personer som arbeidet hjemme (f.eks. bønder), er gruppert til *reiste ikke*. Det samme gjelder personer som ikke var på hjemstedet i løpet av tellingsuka.

Arbeidstid

Tellingen har opplysninger om arbeidstid både i året (12-månedersperioden), og i tellingsuka fra 27. oktober - 2. november 1990. For uka er det dessuten skilt mellom vanlig/avtalt og faktisk arbeidstid.

Arbeidstid i året

Årlig arbeidstid er i FoB90 oppgitt som det samlede tallet på hele måneder vedkommende hadde arbeid, heltid og/eller deltid, i alle arbeidsforhold. Som heltid er regnet samlet arbeidstid på 30 timer eller mer i uka, noe som svarer til 120 timer eller mer over en 4-ukersperiode. Fravær er ikke trukket fra. Summen av måneder med heltids- og deltidsarbeid kan ikke overstige 12.

Arbeidstid i uka (vanlig/avtalt)

Den avtalte ukentlige arbeidstidstiden er oppgitt i timeverk og viser det timetallet den yrkesaktive har avtale om. For yrkesaktive som ikke hadde inngått avtale om en bestemt arbeidstid, gjelder oppgaven den gjennomsnittlige arbeidstiden. Det samme gjelder for personer med varierende arbeidstid eller for dem som

har skiftarbeid kombinert med friperioder. Faste forberedelser ut over ordinær arbeidstid er inkludert (lærere). Arbeidstid i flere arbeidsforhold skulle summeres. Betalt fravær er ikke trukket fra, mens tilfeldig merarbeid (sesongvariasjoner, overtid) derimot ikke er lagt til.

Arbeidstid i uka (utført)

Faktisk utført arbeidstid er oppgitt i timeverk. Overtid og annet ekstraarbeid er inkludert, men begrepet omfatter ikke fravær som skyldtes sykdom, ferie, permisjon med lønn o.l. Personer som ikke var på arbeid i tellingsuka, f.eks. på grunn av skift- eller turnusfridager, utførte ikke inntektsgivende arbeid denne uka.

Bosted

Se *Kommune* i avsnitt 4.2.

Bostedsstrøk (tettbygd - spredtbygd)

Se *Tettsted* i avsnitt 4.2.

Ekteskapelig status

Det er brukt fire hovedgrupperinger etter ekteskapelig status, nemlig ugifte, gifte, enker/enkemenn og separerte/skilte. Ekteskapelig status beskriver den formelle situasjonen, ikke faktiske samlivsforhold (samboere).

Familietype

Under omtalen av enheten *familie* (avsnitt 4.1 ovenfor) er det gjort rede for hvem som skal regnes til samme familie. På grunnlag av hvilke personer som inngår i familien og hva for ekteskapelig status de har, blir familiene inndelt i typer, slik:

Enslig	énpersonfamilie
Ektepar uten barn	familien inneholder et ektepar, men ingen ugifte, hjemmeboende barn.
Ektepar med barn	familien inneholder et ektepar, og parets ugifte, hjemmeboende barn uansett alder.
Mor/far med barn	familien inneholder mor eller far og deres ugifte, hjemmeboende barn uansett barnets alder.

Familietyper baserer seg på den formelle ekteskapelige statusen til personene i familien. I et sam-

boerpar utgjør hver av samboerne derfor sin egen familie.

Heltid/deltid

En person kommer i gruppa heltidsarbeid når summen av avtalt/vanlig arbeidstid i alle arbeidsforhold er 30 timer eller mer i uka (120 timer eller mer over en 4-ukersperiode).

Næring

Yrkesaktive personer 16 år og over er gruppert etter næring ut fra opplysninger om 12-månedersperioden. Kjennemerket er knyttet til det arbeidsforholdet som hadde lengst varighet. Det er ikke innhentet særskilte oppgaver om næring for tellingsuka fra 27. oktober til 2. november.

Næringsgrupperingen er foretatt etter 1983-utgaven av Standard for næringsgruppering (Standarder for norsk statistikk 2). Standarden er et fem-sifret pyramidisk system der hvert siffer angir et grupperingsnivå.

FoB80 ble gruppert etter den forrige utgaven av næringsstandarden (utgitt i 1978). De viktigste endringene fra denne utgaven finnes under Detaljhandel. Standardendringene har ingen betydning for sammenlignbarheten med forrige telling for næring på 1-sifret nivå.

Næringsgrupperingen kan etter mindre modifikasjoner på tabellnivå sammenlignes med International Standard Industrial Classification of all Economic Activities (ISIC) av 1968.

FN vedtok en ny versjon av ISIC i 1989. Den nye versjonen vil etter hvert bli innarbeidet i næringsstandarden i de fleste land i Europa. Når den nye standarden blir innført i Norge, vil folketellingsmaterialet få næringskoder etter ISIC -89 i tillegg til de nåværende.

Oppmøteplass på arbeid

Oppmøteplassen er det stedet hvor oppgavegiver møtte fram ved arbeidsdagens start. Grupperingskriterium er kommune. Personer som møtte på ulike steder, var til sjøs e.l., har ikke fast oppmøteplass.

Reisemåte til arbeidet

Reisemåten gjelder de transportmidlene vedkommende til vanlig brukte på arbeidsreisen (én veg).

Reisetid til arbeidet

Reisetiden er tiden det tar å komme *fra* hjemstedet (registrert boligadresse) *til* arbeidsstedet (én veg). I reisetiden er gangtid og ventetid under reisen regnet

med. Det samme gjelder faste gjøremål, f.eks. å bringe barn til barnehage. Tilfeldige gjøremål og forsinkelser inngår derimot ikke.

For pendlere som bodde midlertidig utenfor hjemmet (hybel, brakke), er reisetiden regnet fra hjemstedet og fram til arbeidsstedet.

Spredtbygd/tettbygd strøk

Se *Tettsted* i avsnitt 4.2.

Utdanning

Utdanningsopplysningene i publikasjonen er hentet fra datafil over befolkningens høyeste utdanning pr. 1. oktober 1990, såkalt omkodet utgave (grupperingen av grunnleggende fagutdanning fullført før skoleåret 1972/73 er også basert på 9-årig grunnskole og plassert på klassetrinn 10, nivå 3).

Opplysningene om utdanning fullført i utlandet etter 1. november 1980 er noe mangelfulle i data-materialet. Dette gjelder blant annet utdanning fullført av nordmenn som har studert i utlandet. Utdanningsopplysninger om de fleste innvandrere til Norge etter 1980 er tilført datamaterialet for utvalgskommuner fra en egen spørreundersøkelse blant personer født i utlandet.

Fra og med 1987 blir det i all utdanningsstatistikk fra SSB brukt 6-sifrede utdanningskoder, etter Standard for utdanningsgruppering - Revidert 1989 (Standarder for norsk statistikk 7). Standarden er bygd opp som et pyramidisk klassifikasjonssystem. Utdanningene er først ordnet i grove grupper etter (samlet) varighet ved normal studieprogresjon. Gruppene kalles *utdanningsnivåer*. Innenfor hvert nivå er utdanningene delt opp etter *fagfelt* og *faggrupper*. En del utdanninger som tidligere var plassert på for lavt nivå, har skiftet nivå ved overgang til revidert standard. De største gruppene er ingeniør- og helsefagutdanninger.

Resultatene fra utdanningsstatistikken blir nå presentert etter omkodet utdanningskode (se ovenfor), mens folketellingen i 1980 er basert på uomkodet versjon av den gamle standarden. Derfor er ikke resultatene fra de to tellingene sammenlignbare. SSB kan lage sammenlignbar statistikk på *grovt* nivå (grupper av utdanningsnivåer) ved å dele inn FoB80 etter ny standard og kode om all grunnleggende fagutdanning til 9 år. Slik statistikk må utføres som betalt oppdrag.

Yrke

Yrkesaktive personer 16 år og over er gruppert etter yrke ut fra opplysninger om 12-månedersperioden. Kjennermerket er knyttet til det arbeidsforholdet som hadde lengst varighet. Det er ikke innhentet særskilte oppgaver om yrke for tellingsuka fra 27. oktober til 2. november.

Grunnlaget for yrkesgrupperingen er Standard for yrkesgruppering i offentlig norsk statistikk (utgitt av Arbeidsdirektoratet i 1965). Standarden blir ofte omtalt som NYK (Nordisk yrkesklassifisering). Til folketellingen i 1980 ble standarden ajourført av SSB ved at nye yrkesbetegnelser ble plassert inn på sitt riktige sted i systemet, en del yrkesgrupper ble slått sammen og noen ble splittet i flere grupper. Etter 1980 har SSB fortsatt ajourføringen med nye yrkesbetegnelser.

Yrke i folketellingen er kodet med tre av standardens i alt fem siffer.

Yrke er kodet på samme måte og etter samme standard både i FoB80 og FoB90, slik at det er mulig å sammenligne yrkesstatistikk mellom de to tellingene.

NYK og dermed tellingen er bare i begrenset grad sammenlignbar med den nyeste (1988) utgaven av International Standard Classification of Occupations (ISCO). Derimot er det godt samsvar med forrige ISCO (1958, revidert i 1968). Det er denne versjonen som pr. 1990 blir brukt i de fleste europeiske land.

Yrkesaktivitet

I FoB90 er det innhentet oppgaver om yrkesaktiviteten både for de siste 12 månedene (3. november 1989 til 2. november 1990) og for den siste uka før tellingstidspunktet (27. oktober - 2. november 1990).

Som yrkesaktive er regnet personer 16 år og over som *hadde* inntektsgivende arbeid i minst 100 timer i 12-månedersperioden. Inntektsgivende arbeid er alt arbeid som blir utført mot betaling i form av lønn, inntekt av egen virksomhet, provisjon, honorarer o.l. Deltidsarbeid, vikararbeid, pass av barn, feriejobber o.l. er også med. Det samme gjelder sykefravær, ferie, permisjon med lønn o.l. Ved folketellingen i 1980 skulle slikt fravær ikke regnes med. Arbeid som familiemedlem uten fast lønn i familiebedrift (f.eks. butikk, gårdsbruk) og verneplikts-/siviltjeneste er også regnet som yrkesaktivitet.

De som var yrkesaktive i 12-månedersperioden svarte også på om de hadde inntektsgivende arbeid av minst 1 times varighet i uka 27. oktober til 2. november 1990. Ved folketellingen i 1980 måtte en ha utført minst én times arbeid for å bli regnet som yrkesaktiv i uka. Tellingene i 1980 og 1990 kan sammenlignes fordi FoB90 også kan fordele de yrkesaktive etter utført arbeidstid i uka.

Yrkesstatus

Yrkesaktive personer 16 år og over er gruppert etter yrkesstatus ut fra arbeidsforholdet de oppgav for 12-månedersperioden. Det er ikke innhentet særskilte oppgaver om yrkesstatus for tellingsuka fra 27. oktober til 2. november.

Personer (også medeiere) som arbeidet i firmaer organisert som aksjeselskap, andelslag eller annen selskapsform med begrenset ansvar, er alltid regnet som ansatte.

En person er regnet som selvstendig dersom vedkommende drev virksomhet alene for egen regning eller sammen med andre med ubegrenset ansvar (f.eks. i ansvarlig selskap).

Gruppen *Familiemedlem uten fast lønn i familiebedrift* omfatter personer som arbeidet i familievirksomhet uten fast lønn, og som verken var eier eller medeier i virksomheten. Et familiemedlem uten fast lønn kan imidlertid ha lønn for arbeidet i form av kost og losji, andel av overskott e.l.

Der ektefeller arbeidet i felles virksomhet (f.eks. gårdsbruk) som ikke var organisert som aksjeselskap e.l., er den ene ektefellen regnet som selvstendig og den andre som familiemedlem uten fast lønn, med mindre begge ektefellene var registrert som eiere av virksomheten.

4.3.2. Boligkjennemerker

Boligkjennemerkene gjelder bare for privatboliger og personer i privathusholdninger.

Areal

Boligens areal er det samlede arealet av rom på 6 m² eller mer som blir brukt til boligformål. I tillegg er også entré, ganger, trapperom, vaskerom o.l. med i arealet.

Bosatte pr. bolig

Bosatte pr. bolig er lik tallet på bosatte i privatboliger

dividert med tallet på boliger i alt.

Byggeår

Byggeåret er det året da minst halvparten av boligene i huset var ferdig til innflytting. For hus som er ombygd, er det oppgitt opprinnelig byggeår.

Eie-/leieform

Som *eiere* er også regnet personer som har boret ved aksje eller andel.

Som *leie for et avgrenset tidsrom* er regnet leieavtaler som løper til en bestemt dato, også framleie. Boliger stilt til disposisjon gjennom arbeidsforhold for en avgrenset tidsperiode er derimot regnet med blant *tjenesteboliger*.

Leie av boligen på *Andre vilkår* gjelder f.eks. ved leiekontrakt ifølge husleieloven, muntlig leieavtale eller kåravtale. Obligasjonsleilighet og trygdeleilighet er også tatt med her.

Etasjeplassering

Etasjeplasseringen viser i hvilken av bygningens etasjer boligen har rom til boligformål. For boliger som går over flere plan, er alle etasjer oppgitt.

Hustype

En *enebolig* ligger fritt med minst en halv meters avstand til neste bygning. Den kan også inneholde en hybelleilighet, og ett eller flere rom kan være i bruk som hybel.

Våningshus tilknyttet gårdsdrift omfatter alle typer bolighus på gårdsbruket.

Et *hus i kjede* (også enebolig i kjede) er forbundet med et annet hus med bod, garasje/carport, svalgang e.l.

I et *terrassehus* er leilighetene bygd sammen i en skråning der flere av leilighetene har terrasse på hele eller deler av taket til leiligheten under.

Terrasseblokk er regnet som blokk og ikke som terrassehus.

Annet boligbygg med mindre enn tre etasjer omfatter for eksempel firemannsbolig, enebolig med mindre enn en halv meters avstand mellom husene o.l.

Leiligheten ligger i et *forretningsbygg* eller i et *bygg for felleshusholdning* dersom mindre enn halvparten av golvarealet i huset brukes til privatbolig.

I noen tabeller er hus i kjede, terrassehus og annet boligbygg med mindre enn tre etasjer slått sammen og gitt betegnelsen *småhus*.

Kjøkken

Kjøkken er den delen av boligen der det er installert utstyr til matlaging. Kjøkkenet kan være et eget rom, men trenger ikke å være det (åpne løsninger).

Dersom flere boliger har felles kjøkken, f.eks. hybler i et hybelbygg, er alle boligene regnet å være uten kjøkken.

I størrelsen på kjøkkenet er også medregnet golv-plass til benker og skap.

Oppvarmingskilde

I FoB90 er alle oppvarmingskilder i boligen tatt med, mens det ved forrige telling bare var den viktigste som ble registrert.

Plan i boligen

Boligen er regnet å ligge på ett plan dersom kjøkken, bad/dusj, wc og minst ett beboelsesrom er i samme etasje uten trapper imellom.

Tilgjengelighet

Som et mål for boligens tilgjengelighet er det nytt et inndeling etter plan i boligen, boligens etasjeplassering i bygningen og om huset har heis.

Rom - tallet på

Tallet på rom inkluderer beboelsesrom på 6 m² eller mer som kan brukes året rundt. Kjøkken, bad, wc, vaskerom, gang o.l. er ikke med, og heller ikke rom som bare blir brukt til næringsvirksomhet.

Rom pr. bolig

er summen av alle rom dividert med tallet på boliger. I FoB90 er det ikke innhentet spesifiserte oppgaver over tallet på rom i boliger med ni eller flere rom. I oppgavene for *rom i alt* er tallene for antall rom i boliger med ni eller flere rom derfor beregnet ut fra et gjennomsnittstall. Data fra Boforholdsundersøkelsen 1988 er brukt som beregningsgrunnlag.

4.3.3. Husholdningskjennemerker

Husholdningskjennemerkene gjelder for privathusholdninger og personer registrert bosatt i privathusholdninger.

Avfallssortering (kildesortering)

Oppgavene over avfallssortering viser utvalgte avfallstyper som blir sortert ut fra husholdningsavfallet og levert/hentet etter at de er sortert ut. Hver husholdning kunne krysse av for flere typer utsortert avfall. Noen husholdninger sorterer flere typer avfall. Derfor blir summen av husholdninger etter avfallstype større enn tallet på husholdninger som sorterer avfall i alt.

Bil - antall i husholdningen

Med å disponere bil menes å eie/leie bil eller ha mulighet til privat bruk av firmabil. Stasjonsvogn, kombinert bil og varebil som blir brukt til privatkjøring, er også regnet med i tallet på biler.

Familier - antall i husholdningen

Se *Familie* i avsnitt 4.1 og *Familietype* i avsnitt 4.3.

Husholdningstype (tallet på barn i husholdningen)

I tabellene er husholdningene delt inn i énperson- og flerpersonhusholdninger. Flerpersonhusholdninger er videre delt inn i husholdninger med og uten barn.

Vårt begrep *Barn* omfatter ugifte hjemmeboende barn under 18 år som er registrert bosatt i familien til minst én av foreldrene eller andre foresatte. Eldre barn som bor hjemme, er ikke regnet inn i tallet på barn i husholdningen. Husholdninger der alle de hjemmeboende barna er 18 år eller eldre, blir derfor regnet til gruppen flerpersonhusholdninger uten barn.

Privat-/felleshusholdning

Gruppen *Privathusholdning* omfatter alle personer som er registrert bosatt i samme privatbolig.

Beboere (forpleide) som er registrert bosatt i aldershjem, pleiehjem, barnehjem o.l., tilhører en *Felleshusholdning*. I utvalgskommunene er bare personer 67 år og over regnet som bosatte i felleshusholdninger. Det er ikke innhentet husholdnings- og boligopplysninger for felleshusholdningene.

5. Merknader til tabellene

Tabell 1

Tabell 1 gir sammenlignbare tall tilbake til 1875 etter kommuneinndelingen i 1990.

I 1907 ble en del av Sørum overført til Ullensaker.

I 1919 ble Blaker eget herred ved deling av Aurskog herred i to herreder - Aurskog og Blaker.

I 1962 ble Sørum og Blaker slått sammen til ett herred ved navnet Sørum.

I tabell 1 omfatter tallene for 1875 og 1900 også folketallet (i alt 12 personer i 1907) i det området som ble overført til Ullensaker.

Tabellene 18, 25 og 27

I tabellene nytter vi de anslag på kommunenivå som gir den beste påliteligheten, og som samtidig sikrer konsistens mellom de trykte tabellene. For tabellene 18, 25 og 27 fører dette til at tallene i tabellen ikke summerer seg opp til resultatene slik de framkommer i "I alt"-linjen. Årsaken til dette er at "I alt"-tallene er beregnet med bakgrunn i registerdata, mens de øvrige tallene i tabellene er beregnet bare ved enkel oppblåsing av skjemaresultatet.

Vernepliktige - konsekvenser for sysselsettingstall
Oppgaver over de vernepliktige og sivilt tjenestepiktige er innhentet gjennom Forsvarets overkommando og Siviltjenesteadministrasjonen.

På grunn av rapporteringsrutinene var ikke alle oppgavene kommet inn da heftene for fulltellingskommunene ble produsert. Mangelfulle opplysninger

om vernepliktige er omtalt under punkt 5 i disse heftene.

Tabellnummerering

I denne publikasjonen har det vært nødvendig å gjøre en del endringer i tabellene i forhold til i heftene for fulltellingskommunene. Dette skyldes usikkerhetsnivået i utvalgstillene. Tabeller som har endringer av noe omfang, er delt i to. For å gjøre det lettere å sammenligne fulltellings- og utvalgshafter, har slike tabeller fått tabellnummer som tilsvare nummeret i fulltellingsheftet som hovednummer. I tillegg har tabellen fått et undernummer etter punktum, f.eks. tabell 6.1 og 6.2. I tabeller med undernummer 1 er endringene i hovedsak gjort i forspalten (tabellens linjer). Tabeller med undernummer 2 vil ha endringer i tabellhodet (tabellens kolonner).

I tabellene 3 og 8 er det noe større endringer fordi tabellene er spesielt krevende å utarbeide i den form de har i fulltellingsheftet. De blir derfor utarbeidet i en mer fullstendig utgave senere og kan fås ved henvendelse til SSB, Folketellingsprosjektet.

Tabellene 22 og 23 utgår i utvalgshafterne.

Avrunding av tall

Når en beregner totaltall på grunnlag av et utvalg, vil en vanligvis ende opp med desimaltall som resultat.

Tallene som publiseres er avrundet til nærmeste hele tall, noe som fører til avvik. Et oppgitt sumtall vil ikke alltid stemme med summen av de enkelte tallene i tabellen. Avviket er sjelden stort, oftest 1 eller 2. Tilsvarende avvik vil også kunne forekomme mellom sumtall i de ulike tabellene.

Tabell 1. Folkemengde¹ ved folketellingene 1875-1990, etter kommunegrenser pr. 3. november 1990

År	Folke- mengde	År	Folke- mengde	År	Folke- mengde	År	Folke- mengde
1875 ...	4269*	1920 ...	5701	1960 ...	6614	1980 ...	9398
1900 ...	4032*	1946 ...	5745	1970 ...	8313	1990 ...	11265

¹ Tall markert med stjerne er ikke korrigert for enkelte mindre grenseendringer.

K i l d e: Folketellinger, materiale i SSB og Norsk samfunnsvitenskapelig datatjeneste (NSD).

Tabell 2. Folkemengde etter kjønn, ekteskapelig status og alder. 3. november 1990

Alder	I alt	Menn					Kvinner				
		I alt	Ugifte	Gifte	Enkemenn	Separer- te og skilte	I alt	Ugifte	Gifte	Enker	Separer- te og skilte
I alt	11265	5710	2736	2598	107	269	5555	2230	2601	409	315
0 - 4	888	481	481	-	-	-	407	407	-	-	-
5 - 9	774	394	394	-	-	-	380	380	-	-	-
10 - 14	677	346	346	-	-	-	331	331	-	-	-
15 - 19	803	413	413	-	-	-	390	388	2	-	-
20 - 24	885	451	424	24	-	3	434	358	69	-	7
25 - 29	835	429	279	142	-	8	406	157	222	1	26
30 - 34	964	497	142	322	-	33	467	55	361	2	49
35 - 39	880	444	63	337	1	43	436	34	348	4	50
40 - 44	929	474	48	373	1	52	455	20	372	7	56
45 - 49	755	380	20	311	-	49	375	14	303	5	53
50 - 54	587	311	17	258	5	31	276	9	232	11	24
55 - 59	489	246	19	199	10	18	243	7	188	31	17
60 - 64	449	242	26	198	8	10	207	10	162	29	6
65 - 69	448	193	21	154	10	8	255	12	166	65	12
70 - 74	372	193	17	149	18	9	179	12	99	61	7
75 - 79	288	128	15	85	24	4	160	12	55	89	4
80 - 84	146	59	7	34	17	1	87	11	18	56	2
85 - 89	74	18	3	10	5	-	56	11	3	42	-
90 -	22	11	1	2	8	-	11	2	1	6	2
0 - 6	1195	649	649	-	-	-	546	546	-	-	-
7 - 12	880	432	432	-	-	-	448	448	-	-	-
13 - 15	414	217	217	-	-	-	197	197	-	-	-
16 - 19	653	336	336	-	-	-	317	315	2	-	-
20 - 44	4493	2295	956	1198	2	139	2198	624	1372	14	188
45 - 66	2452	1254	90	1024	27	113	1198	44	959	92	103
67 -	1178	527	56	376	78	17	651	56	268	303	24
16 - 24	1538	787	760	24	-	3	751	673	71	-	7
25 - 39	2679	1370	484	801	1	84	1309	246	931	7	125
40 - 66	3381	1728	138	1397	28	165	1653	64	1331	99	159
16 - 29	2373	1216	1039	166	-	11	1157	830	293	1	33
30 - 49	3528	1795	273	1343	2	177	1733	123	1384	18	208
50 - 66	1697	874	70	713	27	64	823	30	656	87	50

Tabell 3. Hovedtall for utdanning. Personer 16-66 år etter yrkesaktivitet, kjønn og utdanning¹. 3. november 1989 - 2. november 1990

Høyeste utdanning	I alt	Ikke yrkesaktive	Yrkesaktive			Prosent yrkesaktive		
			I alt	Menn	Kvinner	I alt	Menn	Kvinner
I alt	7598	1643	5955	3330	2625	78,4	85,7	70,7
Barne- og ungdomsskolenivå, 1-9 år i alt	2019	706	1313	720	593	65,0	74,7	56,2
Folkeskoleutdanning	573	330	243	153	90	42,4	53,1	31,6
9-årig ungdomsskole	804	221	583	340	243	72,5	84,0	60,9
Ungdomsskolenivå ellers	642	155	487	227	260	75,9	83,8	70,1
Gymnasnivå I, 10 år, i alt	2060	452	1608	733	875	78,1	85,3	72,9
Allment fagfelt	474	(67)	407	177	230	85,9	100,0	77,4
Industri, håndverk og teknikk	541	117	424	372	(52)	78,4	82,5	(57,8)
Samferdsel	54	:	(54)	:	:	(100,0)	:	:
Helsevern	103	:	(71)	:	(71)	(68,9)	:	(68,9)
Jordbruk, skogbruk og fiske	29	:	:	:	:	:	:	:
Gymnasnivå I ellers	859	236	623	125	498	72,5	72,7	72,5
Gymnasnivå II, 11 - 12 år, i alt	2034	200	1794	1185	609	88,2	93,5	83,9
Allment fagfelt	576	110	466	238	228	80,9	90,2	73,1
Administrasjon og økonomi	378	(38)	340	142	198	89,9	89,9	90,0
Industri, håndverk og teknikk	663	:	639	584	(55)	96,4	96,1	(100,0)
Samferdsel	50	:	:	:	:	:	:	:
Helsevern	41	:	(40)	:	(40)	(97,6)	:	(100,0)
Jordbruk, skogbruk og fiske	159	:	135	135	:	84,9	95,7	:
Tjenesteyting og forsvar	142	:	131	(62)	(69)	92,3	(100,0)	(86,3)
Gymnasnivå II ellers	25	:	:	:	:	:	:	:
Universitets- og høgskolenivå I, 13 - 14 år, i alt	639	(44)	595	333	262	93,1	100,0	85,6
Undervisning	73	:	(73)	:	(46)	(100,0)	:	(100,0)
Administrasjon, økonomi, samfunnsvitenskap og jus	173	:	153	(74)	79	88,4	(100,0)	79,8
Naturvitenskap og teknikk	173	:	173	157	:	100,0	100,0	:
Helsevern	88	:	78	:	(73)	88,6	:	(88,0)
Universitets- og høgskolenivå I ellers	132	:	118	(70)	(48)	89,4	(100,0)	(77,4)
Universitets- og høgskolenivå II, III og forskernivå, over 14 år, i alt	520	(39)	481	259	222	92,5	72,8	90,2
Undervisning	215	:	203	(65)	138	94,4	(100,0)	92,0
Administrasjon, økonomi, samfunnsvitenskap og jus	75	:	75	(52)	:	100,0	(100,0)	:
Naturvitenskap og teknikk	112	:	85	85	:	75,9	85,0	:
Universitets- og høgskolenivå II, III og forskernivå ellers	118	:	118	(57)	(61)	100,0	(100,0)	(100,0)
Uoppgitt, ingen utdanning og utdanning på førskolenivå	326	182	144	98	(46)	44,2	54,4	(31,5)

¹ Høyeste fullførte utdanning pr. 1. oktober 1990.

Tabell 4. Personer 16 år og over. Hovedtall for yrkesaktivitet i året 3. november 1989 - 2. november 1990

	I alt	Ikke yrkesaktive	Yrkesaktive			Prosent yrkesaktive		
			I alt	Menn	Kvinner	I alt	Menn	Kvinner
I alt	8776	2770	6006	3368	2638	68,4	76,3	60,4
Alder								
16-19	653	324	329	163	166	50,4	48,5	52,4
20-24	885	177	708	381	327	80,0	84,5	75,3
25-29	835	155	680	370	310	81,4	86,2	76,4
30-39	1844	158	1686	919	767	91,4	97,7	84,9
40-49	1684	265	1419	805	614	84,3	94,3	74,0
50-59	1076	226	850	496	354	79,0	89,0	68,2
60-66	621	338	283	196	87	45,6	61,8	28,6
67-69	276	246	:	:	:	:	:	:
70-	902	881	:	:	:	:	:	:
Ekteskapelig status								
Ugifte	2477	752	1725	1031	694	69,6	71,7	66,8
Gifte	5199	1453	3746	2072	1674	72,1	79,8	64,4
Før gifte	1100	566	534	265	269	48,5	70,5	37,2
Familietype								
Enslige	1633	754	879	645	234	53,8	75,1	30,2
Ektepar uten ugifte barn	1666	830	836	444	392	50,2	53,3	47,1
Ektepar med ugifte barn	4644	904	3740	2126	1614	80,5	86,5	73,8
Mor/far med ugifte barn	833	282	551	153	398	66,1	58,2	69,8

Tabell 5. Hovedtall for yrkesaktive i året 3. november 1989 - 2. november 1990

	I alt	Menn				Kvinner				Prosent
		I alt	Av dette			I alt	Av dette			
			16-29	30-49	50-66		16-29	30-49	50-66	
I alt	6006	3368	914	1724	692	2638	803	1381	441	100,0
Næring										
Jordbruk, skogbruk, fiske og fangst	286	246	:	151	(66)	(40)	:	:	:	4,8
Oljeutvinning og bergverksdrift	:	:	:	:	:	:	:	:	:	:
Industri	827	628	212	267	149	199	98	(65)	(36)	13,8
Kraft- og vannforsyning	119	109	:	(65)	(39)	:	:	:	:	2,0
Bygge- og anleggsvirksomhet	405	364	106	193	(66)	(41)	:	:	:	6,7
Varehandel, hotell- og restaurantvirksomhet	1221	635	225	313	87	586	223	299	(64)	20,3
Transport, lagring, post og telekommunikasjoner	554	353	124	134	90	201	(41)	122	(38)	9,2
Bank- og finansieringsvirksomhet, forsikringsvirksomhet, eiendomsdrift og forretningsmessig tjenesteyting	544	262	(68)	141	(53)	282	102	151	:	9,1
Offentlig, sosial og privat tjenesteyting	2042	763	162	460	141	1279	320	711	234	34,0
Yrkesfelt										
Teknisk, vitenskapelig, humanistisk og kunstnerisk arbeid	1210	584	:	424	(119)	626	(134)	382	(103)	20,1
Administrasjons- og forvaltningsarbeid, bedrifts- og organisasjonsledelse	280	(179)	:	(137)	:	(101)	:	:	:	4,7
Kontorarbeid	839	(133)	:	:	:	706	(145)	440	(122)	14,0
Handelsarbeid	818	429	(101)	(215)	(102)	390	(151)	(155)	:	13,6
Jordbruks-, skogbruks- og fiskearbeid	273	241	:	(138)	:	:	:	:	:	4,5
Gruve- og sprengingsarbeid m.m.	:	:	:	:	:	:	:	:	:	:
Transport- og kommunikasjonsarbeid	549	424	(186)	(149)	:	(125)	:	:	:	9,1
Industri-, bygge- og anleggsarbeid	1250	1119	432	473	(208)	(131)	:	:	:	20,8
Servicearbeid og militært arbeid	786	260	:	(120)	:	526	(216)	238	:	13,1
Yrkesstatus										
Ansatt	5395	2896	842	1477	565	2499	758	1333	394	89,8
Selvstendig	586	456	:	247	(117)	(130)	:	:	:	9,8
Familiemedlem uten fast lønn	:	:	:	:	:	:	:	:	:	:
Arbeidstid i året¹										
Bare heltid, i alt	4576	3041	693	1674	642	1535	517	776	236	76,2
Bare deltid, i alt	1222	226	(168)	:	:	996	224	569	(196)	20,3
Både heltid og deltid, i alt	(209)	(101)	:	:	:	(108)	:	:	:	(3,5)
Yrkesaktiv i 12 måneder										
Heltid	3965	2659	514	1527	591	1306	328	742	236	66,0
Deltid	860	(103)	:	:	:	757	(142)	441	(167)	14,3
Både heltid og deltid i perioden	(136)	:	:	:	:	:	:	:	:	(2,3)
Yrkesaktiv 6-11 måneder	652	374	(196)	(138)	:	278	(143)	(115)	:	10,9
Yrkesaktiv 1- 5 måneder	395	(185)	(119)	:	:	(210)	(148)	:	:	6,6
Avtalt arbeidstid i uka										
Ikke yrkesaktiv i uka	800	414	(212)	:	(112)	386	(206)	(149)	:	13,3
1-19 timer	694	(150)	(106)	:	:	544	(131)	283	(124)	11,6
20-29 timer	392	:	:	:	:	344	:	(209)	:	6,5
30-39 timer	2789	1702	360	957	380	1087	337	596	(155)	46,4
40 timer og over	1331	1054	225	671	(148)	277	:	(144)	:	22,2

¹ Heltid er samlet arbeidstid på 30 timer eller mer i uka (alle arbeidsforhold), noe som svarer til 120 timer eller mer over en fireukersperiode.

Tabell 6.1. Yrkesaktive 16 år og over, etter alder og næring/yrkesfelt. 3. november 1989 - 2. november 1990

	I alt	Alder							Prosent	
		6-19	20-24	25-29	30-39	40-49	50-59	60-66		67-
I alt	6006	329	708	680	1686	1419	850	283	(51)	100,0
Næring										
Jordbruk, skogbruk, fiske og fangst	286	:	:	:	87	80	(60)	:	:	4,8
Oljeutvinning og bergverksdrift	:	:	:	:	:	:	:	:	:	:
Industri	827	(74)	139	97	155	177	143	(42)	:	13,8
Kraft- og vannforsyning	119	:	:	:	(35)	:	:	:	:	2,0
Bygge- og anleggsvirksomhet	405	:	(49)	(59)	146	(64)	(56)	:	:	6,7
Varehandel, hotell- og restaurantvirksomhet	1221	108	152	188	310	302	136	:	:	20,3
Transport, lagring, post og telekommunikasjoner ..	554	:	(59)	83	194	(62)	80	(48)	:	9,2
Bank- og finansieringsvirksomhet, forsikringsvirksomhet, eiendomsdrift og forretningsmessig tjenesteyting	544	:	(69)	84	96	196	(53)	:	:	9,1
Offentlig, sosial og privat tjenesteyting	2042	83	241	158	663	508	289	86	:	34,0
Yrkesfelt										
Teknisk, vitenskapelig, humanistisk og kunstnerisk arbeid	1210	:	:	(122)	514	292	(168)	:	:	20,1
Administrasjons- og forvaltningsarbeid, bedrifts- og organisasjonsledelse	280	:	:	:	:	:	:	:	:	4,7
Kontorarbeid	839	:	:	(122)	246	262	(109)	:	:	14,0
Handelsarbeid	818	(104)	:	:	(173)	(198)	(159)	:	:	13,6
Jordbruks-, skogbruks- og fiskearbeid	273	:	:	:	:	:	:	:	:	4,5
Gruve- og sprengningsarbeid m.m.	:	:	:	:	:	:	:	:	:	:
Transport og kommunikasjonsarbeid	549	:	(101)	:	(130)	:	:	:	:	9,1
Industri-, bygge- og anleggsarbeid	1250	:	270	(168)	265	257	(152)	:	:	20,8
Servicearbeid og militært arbeid	786	(105)	(141)	:	(187)	(171)	:	:	:	13,1

Tabell 6.2. Yrkesaktive 16 år og over, etter kjønn/alder/arbeidstid i året og næring/yrkesfelt. 3. november 1989 - 2. november 1990

	I alt	Kjønn		Alder				Yrkesaktiv i		
		Menn	Kvinner	16-29	30-49	50-66	67-	12 måneder	6-11 måneder	1-5 måneder
I alt	6006	3368	2638	1717	3105	1133	(51)	4959	652	395
Næring										
Jordbruk	278	238	(40)	:	158	90	:	272	:	:
Skogbruk	:	:	:	:	:	:	:	:	:	:
Fiske og fangst	:	:	:	:	:	:	:	:	:	:
Oljeutvinning og bergverksdrift	:	:	:	:	:	:	:	:	:	:
Industri i alt	827	628	199	312	328	188	:	655	:	:
Næringsmiddel-, drikkevare- og tobaksindustri	106	(61)	(45)	(49)	:	:	:	:	:	:
Tekstil-, beklednings-, lær- og lærvareindustri	(40)	:	:	:	:	:	:	:	:	:
Trevareindustri	:	:	:	:	:	:	:	:	:	:
Treforedling, grafisk industri og forlagsv.	176	135	(41)	83	(41)	(53)	:	(156)	:	:
Kjemisk industri, mineralolje-, kull-, gummi- og plastindustri	85	(62)	:	:	(46)	:	:	:	:	:
Keramikk- og glassindustri, mineralske produkter ellers	(41)	(41)	:	:	:	:	:	:	:	:
Metallindustri	:	:	:	:	:	:	:	:	:	:
Verkstedindustri	369	309	(60)	139	163	(66)	:	268	:	:
Industri ellers	:	:	:	:	:	:	:	:	:	:
Kraft- og vannforsyning	119	109	:	:	(66)	(39)	:	(104)	:	:
Bygge- og anleggsvirksomhet	405	364	(41)	116	209	79	:	276	:	:
Varehandel	1161	615	546	420	582	149	:	925	(143)	:
Hotell- og restaurantdrift	(60)	:	(40)	:	:	:	:	:	:	:
Landtransport	239	195	(44)	(48)	102	83	:	(210)	:	:
Sjøtransport	:	:	:	:	:	:	:	:	:	:
Transport ellers, lagring, post og telekommunikasjoner	283	141	142	114	123	(45)	:	227	:	:
Bank- og finansieringsvirksomhet	223	(70)	153	(43)	137	(43)	:	(214)	:	:
Forsikringsvirksomhet, eiendomsdrift og forretningsmessig tjenesteyting	321	192	129	126	154	(40)	:	254	:	:
Offentlig administrasjon, forsvar, politi og rettsvesen	400	195	205	(62)	311	:	:	380	:	:
Renovasjon og rengjøring	130	(46)	84	81	(40)	:	:	(112)	:	:
Undervisning og forskningsvirksomhet	502	243	259	(61)	264	177	:	422	:	:
Helse- og sosialtjenester	755	111	644	164	460	117	:	612	:	:
Kulturell tjenesteyting, underholdning og sport ..	(67)	(56)	:	:	(35)	:	:	:	:	:
Personlig tjenesteyting	188	112	76	100	(59)	:	:	(148)	:	:
Yrkesfelt										
Teknisk, vitenskapelig, humanistisk og kunstnerisk arbeid	1210	584	626	(174)	807	(222)	:	1095	:	:
Administrasjons- og forvaltningsarbeid, bedrifts- og organisasjonsledelse i alt	280	(179)	(101)	:	(195)	:	:	238	:	:
Offentlig administrasjons- og forvaltningsarbeid	(104)	:	:	:	:	:	:	:	:	:
Bedrifts- og organisasjonsledelse	(177)	(142)	:	:	(120)	:	:	(156)	:	:
Kontorarbeid	839	(133)	706	(192)	508	(139)	:	769	:	:
Handelsarbeid	818	429	390	251	371	(186)	:	642	:	:
Jordbruks-, skogbruks- og fiskearbeid	273	241	:	:	(151)	:	:	256	:	:
Gruve- og sprengningsarbeid m.m.	:	:	:	:	:	:	:	:	:	:
Transport og kommunikasjonsarbeid	549	424	(125)	237	(194)	(119)	:	430	:	:
Industri-, bygge- og anleggsarbeid i alt	1250	1119	(131)	505	522	(218)	:	928	(209)	(113)
Jern- og metallvarearbeid	426	415	:	(154)	(206)	:	:	322	:	:
Elektroarbeid	(153)	(133)	:	:	:	:	:	(131)	:	:
Trearbeid	(150)	(150)	:	:	:	:	:	:	:	:
Næringsmiddelarbeid	:	:	:	:	:	:	:	:	:	:
Maskin- og motordrift	:	:	:	:	:	:	:	:	:	:
Laste-, losse- og lagerarbeid	(111)	:	:	:	:	:	:	:	:	:
Industri-, bygge- og anleggsarbeid ellers	286	244	:	(114)	(119)	:	:	(212)	:	:
Servicearbeid og militært arbeid	786	260	526	302	358	(120)	:	600	(104)	:

Tabell 7.1. Yrkesaktive 16 år og over, etter arbeidstid i året og kjønn/næring/yrkesfelt. 3. november 1989 - 2. november 1990

	I alt	Yrkesaktiv i 12 måneder			Yrkesaktiv i 6-11 måneder			Yrkesaktiv i 1-5 måneder		
		Heltid ¹	Deltid ¹	Både heltid og deltid i perioden	Heltid	Deltid	Både heltid og deltid i perioden	Heltid	Deltid	Både heltid og deltid i perioden
I alt	6006	3965	860	(136)	371	(218)	:	242	(144)	:
Kjønn										
Menn	3368	2659	(103)	:	272	:	:	(111)	:	:
Kvinner	2638	1306	757	:	:	(168)	:	(131)	:	:
Næring										
Jordbruk, skogbruk, fiske og fangst	286	238	:	:	:	:	:	:	:	:
Oljeutvinning og bergverksdrift	:	:	:	:	:	:	:	:	:	:
Industri	827	577	:	:	:	:	:	:	:	:
Kraft- og vannforsyning	119	(104)	:	:	:	:	:	:	:	:
Bygge- og anleggsvirksomhet	405	259	:	:	:	:	:	:	:	:
Varehandel, hotell- og restaurantvirksomhet	1221	759	(178)	:	:	:	:	:	:	:
Transport, lagring, post og telekommunikasjoner	554	439	:	:	:	:	:	:	:	:
Bank- og finansieringsvirksomhet, forsikringsvirksomhet, eiendomsdrift og forretningsmessig tjenesteyting	544	350	(104)	:	:	:	:	:	:	:
Offentlig, sosial og privat tjenesteyting ...	2042	1244	456	:	:	(110)	:	:	:	:
Yrkesfelt										
Teknisk, vitenskapelig, humanistisk og kunstnerisk arbeid	1210	809	254	:	:	:	:	:	:	:
Administrasjons- og forvaltningsarbeid, bedrifts- og organisasjonsledelse i alt	280	225	:	:	:	:	:	:	:	:
Kontorarbeid	839	581	(154)	:	:	:	:	:	:	:
Handelsarbeid	818	468	(154)	:	:	:	:	:	:	:
Jordbruks-, skogbruks- og fiskearbeid	273	(217)	:	:	:	:	:	:	:	:
Gruve- og sprengningsarbeid m.m.	:	:	:	:	:	:	:	:	:	:
Transport og kommunikasjonsarbeid	549	400	:	:	:	:	:	:	:	:
Industri-, bygge- og anleggsarbeid	1250	873	:	:	(156)	:	:	:	:	:
Servicearbeid og militært arbeid	786	392	(209)	:	:	:	:	:	:	:

¹ Heltid er *saml*et arbeidstid på 30 timer eller mer i uka (alle arbeidsforhold), noe som svarer til 120 timer eller mer over en fireukersperiode.

Tabell 7.2. Yrkesaktive 16 år og over, etter kjønn, arbeidstid i året og næring/yrkesfelt. 3. november 1989 - 2. november 1990

	I alt	Menn				Kvinner			
		I alt	Yrkesaktiv i			I alt	Yrkesaktiv i		
			12 måneder	6-11 måneder	1-5 måneder		12 måneder	6-11 måneder	1-5 måneder
I alt	6006	3368	2810	375	(185)	2638	2151	278	(210)
Næring									
Jordbruk, skogbruk, fiske og fangst	286	246	240	:	:	(40)	:	:	:
Oljeutvinning og bergverksdrift	:	:	:	:	:	:	:	:	:
Industri	827	628	512	:	:	199	(144)	:	:
Kraft- og vannforsyning	119	109	(104)	:	:	:	:	:	:
Bygge- og anleggsvirksomhet	405	364	244	:	:	(41)	:	:	:
Varehandel, hotell- og restaurantvirksomhet	1221	635	506	:	:	586	460	:	:
Transport, lagring, post og telekommunikasjoner	554	353	298	:	:	201	(171)	:	:
Bank- og finansieringsvirksomhet, forsikringsvirksomhet, eiendomsdrift og forretningsmessig tjenesteyting	544	262	(207)	:	:	282	261	:	:
Offentlig, sosial og privat tjenesteyting	2042	763	701	:	:	1279	1044	(150)	:
Yrkesfelt									
Teknisk, vitenskapelig, humanistisk og kunstnerisk arbeid	1210	584	567	:	:	626	528	:	:
Administrasjons- og forvaltningsarbeid, bedrifts- og organisasjonsledelse	280	(179)	(170)	:	:	(101)	:	:	:
Kontorarbeid	839	(133)	(109)	:	:	706	660	:	:
Handelsarbeid	818	429	348	:	:	390	294	:	:
Jordbruks-, skogbruks- og fiskearbeid	273	241	224	:	:	:	:	:	:
Gruve- og sprengingsarbeid m.m.	:	:	:	:	:	:	:	:	:
Transport- og kommunikasjonsarbeid	549	424	325	:	:	(125)	(105)	:	:
Industri-, bygge- og anleggsarbeid	1250	1119	837	(186)	:	(131)	:	:	:
Servicearbeid og militært arbeid	786	260	230	:	:	526	371	:	:

Tabell 8. Hovedtall for yrkesaktive i uka 27. oktober - 2. november 1990, etter vanlig/avtalt arbeidstid

	I alt	Menn					Kvinner				
		I alt	1-19 timer	20-29 timer	30-39 timer	40 timer og over	I alt	1-19 timer	20-29 timer	30-39 timer	40 timer og over
I alt	5207	2954	(150)	:	1702	1054	2253	544	344	1087	277
Alder											
16-29	1300	702	(106)	:	360	225	598	(131)	:	337	:
30-49	2890	1659	:	:	957	671	1231	283	(209)	596	(144)
50-66	997	579	:	:	380	(148)	418	(124)	:	(155)	:
67-	:	:	:	:	:	:	:	:	:	:	:
Utført arbeidstid i uka											
Var ikke på arbeid	:	:	:	:	:	:	:	:	:	:	:
1 - 19 timer	725	(161)	(141)	:	:	:	564	480	:	:	:
20 - 29 timer	387	:	:	:	:	:	289	:	242	:	:
30 - 39 timer	2420	1391	:	:	1322	:	1029	:	:	967	:
40 timer og over	1590	1260	:	:	298	933	330	:	:	:	254

Tabell 9.1. Yrkesaktive 16 år og over i uka 27. oktober - 2. november 1990, etter kjønn, vanlig/avtalt arbeidstid og næring

Næring	I alt	Menn					Kvinner				
		I alt	1-19 timer	20-29 timer	30-39 timer	40 timer og over	I alt	1-19 timer	20-29 timer	30-39 timer	40 timer og over
I alt	5207	2954	(150)	:	1702	1054	2253	544	344	1087	277
Jordbruk, skogbruk, fiske og fangst ..	245	205	:	:	:	(177)	(40)	:	:	:	:
Oljeutvinning og bergverksdrift	:	:	:	:	:	:	:	:	:	:	:
Industri	703	549	:	:	330	(157)	154	:	:	(101)	:
Kraft- og vannforsyning	101	101	:	:	:	:	:	:	:	:	:
Bygge- og anleggsvirksomhet	341	300	:	:	(215)	:	(41)	:	:	:	:
Varehandel, hotell- og restaurantvirksomhet	1015	537	:	:	(200)	261	478	:	:	230	:
Transport, lagring, post og telekommunikasjoner	519	328	:	:	(213)	(115)	191	:	:	(113)	:
Bank- og finansieringsvirksomhet, forsikringsvirksomhet, eiendomsdrift og forretningsmessig tjenesteyting ..	484	226	:	:	(140)	:	258	:	:	(118)	:
Offentlig, sosial og privat tjenesteyting	1799	708	:	:	491	(184)	1091	307	(164)	487	(132)

Tabell 9.2. Yrkesaktive 16 år og over i uka 27. oktober - 2. november 1990, etter vanlig/avtalt arbeidstid, kjønn og næring/yrkesfelt

	I alt	1-29 timer	30 timer og over	Menn		Kvinner	
				I alt	Av dette 30 timer og over	I alt	Av dette 30 timer og over
I alt	5207	1086	4120	2954	2756	2253	1364
Næring							
Jordbruk	237	:	228	197	(188)	(40)	:
Skogbruk	:	:	:	:	:	:	:
Fiske og fangst	:	:	:	:	:	:	:
Oljeutvinning og bergverksdrift	:	:	:	:	:	:	:
Industri i alt	703	(115)	588	549	487	154	(101)
Næringsmiddel-, drikkevare- og tobakksindustri	91	:	:	(61)	:	:	:
Tekstil-, beklednings-, lær- og lærvareindustri	(40)	:	:	:	:	:	:
Trevareindustri	:	:	:	:	:	:	:
Treforedling, grafisk industri og forlagsv.	164	:	(120)	123	(108)	(41)	:
Kjemisk industri, mineralolje-, kull-, gummi- og plastindustri	(74)	:	:	(51)	:	:	:
Keramikk- og glassindustri, mineralske produkter ellers	(41)	:	:	(41)	:	:	:
Metallindustri	:	:	:	:	:	:	:
Verkstedindustri	283	:	257	253	227	:	:
Industri ellers	:	:	:	:	:	:	:
Kraft- og vannforsyning	101	:	(101)	101	(101)	:	:
Bygge- og anleggsvirksomhet	341	:	315	300	289	(41)	:
Varehandel	965	233	733	517	449	448	284
Hotell- og restaurantdrift	(50)	:	:	:	:	:	:
Landtransport	222	:	(207)	178	(178)	(44)	:
Sjøtransport	:	:	:	:	:	:	:
Transport ellers, lagring, post og telekommunikasjoner	265	:	234	133	(133)	132	(101)
Bank- og finansieringsvirksomhet	210	:	(155)	(58)	:	152	:
Forsikringsvirksomhet, eiendomsdrift og forretningsmessig tjenesteyting	274	:	(193)	168	(160)	106	:
Offentlig administrasjon, forsvar, politi og rettsvesen	378	:	324	195	(195)	183	(129)
Renovasjon og rengjøring	97	:	:	(46)	:	(51)	:
Undervisning og forskningsvirksomhet	445	:	351	219	(209)	226	(142)
Helse- og sosialtjenester	635	270	364	90	:	545	274
Kulturell tjenesteyting, underholdning og sport	(57)	:	:	(46)	:	:	:
Personlig tjenesteyting	187	:	(166)	112	(112)	75	:
Yrkesfelt							
Teknisk, vitenskapelig, humanistisk og kunstnerisk arbeid	1069	(216)	853	543	517	526	337
Administrasjons- og forvaltningsarbeid, bedrifts- og organisasjonsledelse	235	:	(223)	(168)	(168)	:	:
Kontorarbeid	780	255	525	(109)	(109)	671	416
Handelsarbeid	686	(202)	484	376	321	310	(163)
Jordbruks-, skogbruks- og fiskearbeid	234	:	224	(201)	(192)	:	:
Gruve- og sprengingsarbeid m.m.	:	:	:	:	:	:	:
Transport- og kommunikasjonsarbeid	482	:	444	368	361	(114)	:
Industri-, bygge- og anleggsarbeid	1061	:	976	961	895	:	:
Servicearbeid og militært arbeid	660	268	392	227	(193)	432	(198)

Tabell 10. Yrkesaktive 16 år og over med fast oppmøteplass på arbeid i uka 27. oktober - 2. november 1990, etter tallet på arbeidsreiser, reisetid og yrkesfelt/oppmøteplass

	I alt	Reiste ikke	Reiste 1 gang			Reiste 2-3 ganger			Reiste 4 ganger eller flere		
			I alt	Reisetid		I alt	Reisetid		I alt	Reisetid	
				Under 45 min	45 min og over		Under 45 min	45 min og over		Under 45 min	45 min og over
I alt	4796	455	:	:	:	602	473	(129)	3661	2812	850
Yrkesfelt											
Teknisk, vitenskapelig, humanistisk og kunstnerisk arbeid	977	:	:	:	:	(102)	:	:	794	657	(137)
Administrasjons- og forvaltningsarbeid, bedrifts- og organisasjonsledelse	(203)	:	:	:	:	:	:	:	(180)	(110)	:
Kontorarbeid	749	:	:	:	:	(166)	(120)	:	555	297	258
Handelsarbeid	615	:	:	:	:	(109)	:	:	448	343	(105)
Jordbruks-, skogbruks- og fiskearbeid	234	(176)	:	:	:	:	:	:	:	:	:
Gruve- og sprengingsarbeid m.m.	:	:	:	:	:	:	:	:	:	:	:
Transport- og kommunikasjonsarbeid	431	:	:	:	:	:	:	:	359	265	:
Industri-, bygge- og anleggsarbeid	981	:	:	:	:	:	:	:	829	717	(112)
Servicearbeid og militært arbeid	607	:	:	:	:	:	:	:	449	376	:
Oppmøteplass og kjønn											
I bostedsfylket	2921	284	:	:	:	409	390	:	2170	2037	(132)
Menn	1520	(209)	:	:	:	:	:	:	1209	1142	:
Kvinner	1402	:	:	:	:	314	305	:	960	896	:
I bostedskommunen	1607	262	:	:	:	224	(215)	:	1083	1037	:
Menn	867	(198)	:	:	:	:	:	:	622	599	:
Kvinner	740	:	:	:	:	(184)	(176)	:	461	439	:
0231 Skedsmo	661	:	:	:	:	(104)	(104)	:	546	526	:
Menn	314	:	:	:	:	:	:	:	285	275	:
Kvinner	347	:	:	:	:	:	:	:	260	251	:
0230 Lørenskog	(184)	:	:	:	:	:	:	:	(162)	(128)	:
Menn	:	:	:	:	:	:	:	:	:	:	:
Kvinner	:	:	:	:	:	:	:	:	:	:	:
0235 Ullensaker	(118)	:	:	:	:	:	:	:	(118)	(109)	:
Menn	:	:	:	:	:	:	:	:	:	:	:
Kvinner	:	:	:	:	:	:	:	:	:	:	:
Andre kommuner i fylket	351	:	:	:	:	:	:	:	260	237	:
Menn	(147)	:	:	:	:	:	:	:	(121)	(110)	:
Kvinner	(204)	:	:	:	:	:	:	:	(139)	(127)	:
Utenfor fylket	1654	:	:	:	:	(193)	(109)	:	1344	661	683
Menn	977	:	:	:	:	:	:	:	804	424	380
Kvinner	677	:	:	:	:	(113)	:	:	541	238	303
0301 Oslo	1610	:	:	:	:	(193)	(109)	:	1333	650	683
Menn	945	:	:	:	:	:	:	:	804	424	380
Kvinner	665	:	:	:	:	(113)	:	:	529	226	303
0914 Tvedestrand	:	:	:	:	:	:	:	:	:	:	:
Menn	:	:	:	:	:	:	:	:	:	:	:
Kvinner	:	:	:	:	:	:	:	:	:	:	:
0419 Sør-Odal	:	:	:	:	:	:	:	:	:	:	:
Menn	:	:	:	:	:	:	:	:	:	:	:
Kvinner	:	:	:	:	:	:	:	:	:	:	:
Andre steder utenfor fylket	:	:	:	:	:	:	:	:	:	:	:
Menn	:	:	:	:	:	:	:	:	:	:	:
Kvinner	:	:	:	:	:	:	:	:	:	:	:
Uoppgitt oppmøteplass	(221)	:	:	:	:	:	:	:	(147)	(113)	:
Menn	(167)	:	:	:	:	:	:	:	:	:	:
Kvinner	:	:	:	:	:	:	:	:	:	:	:

Tabell 11. Yrkesaktive 16 år og over med fast arbeidsreise i uka 27. oktober - 2. november 1990, etter reisemåte, oppmøteplass, tallet på arbeidsreiser, reisetid og etter reisemåte, kjønn og alder

	I alt	Ett transportmiddel						To eller flere transportmidler		
		Bil	Buss	Tog, trikk, T-bane	Båt	Sykkel, gange over 10 min	Annet	Kollektiv transport og/eller sykkel, gange over 10 min	Kollektiv transport og bil	Andre kombinasjoner
I alt	4342	2687	227	385	:	258	251	(155)	276	(104)
Oppmøteplass, tallet på arbeidsreiser og reisetid										
Oppmøteplass i bostedskommunen .	1345	693	:	:	:	247	240	:	:	:
Reiste 1 gang	:	:	:	:	:	:	:	:	:	:
Under 45 min	:	:	:	:	:	:	:	:	:	:
45 min og over	:	:	:	:	:	:	:	:	:	:
Reiste 2 - 3 ganger	224	:	:	:	:	:	:	:	:	:
Under 45 min	(215)	:	:	:	:	:	:	:	:	:
45 min og over	:	:	:	:	:	:	:	:	:	:
Reiste 4 ganger eller flere	1083	566	:	:	:	(208)	(195)	:	:	:
Under 45 min	1037	531	:	:	:	(208)	(195)	:	:	:
45 min og over	:	:	:	:	:	:	:	:	:	:
Oppmøteplass utenfor bostedskommunen .	2849	1901	(186)	373	:	:	:	(133)	236	:
Reiste 1 gang	:	:	:	:	:	:	:	:	:	:
Under 45 min	:	:	:	:	:	:	:	:	:	:
45 min og over	:	:	:	:	:	:	:	:	:	:
Reiste 2 - 3 ganger	377	311	:	:	:	:	:	:	:	:
Under 45 min	258	(214)	:	:	:	:	:	:	:	:
45 min og over	(120)	:	:	:	:	:	:	:	:	:
Reiste 4 ganger eller flere	2431	1559	(186)	341	:	:	:	(111)	(214)	:
Under 45 min	1661	1395	:	:	:	:	:	:	:	:
45 min og over	769	(164)	(133)	259	:	:	:	:	(115)	:
Uoppgitt oppmøteplass	(147)	:	:	:	:	:	:	:	:	:
Kjønn og alder										
Menn	2307	1499	(110)	(193)	:	(105)	(161)	:	(113)	:
16-29	587	346	:	:	:	:	:	:	:	:
30-49	1263	902	:	(106)	:	:	:	:	:	:
50-66	441	242	:	:	:	:	:	:	:	:
67-	:	:	:	:	:	:	:	:	:	:
Kvinner	2035	1188	(117)	(192)	:	(153)	:	:	(163)	:
16-29	533	344	:	:	:	:	:	:	:	:
30-49	1135	692	:	(145)	:	:	:	:	:	:
50-66	361	(146)	:	:	:	:	:	:	:	:
67-	:	:	:	:	:	:	:	:	:	:

Tabell 12. Boliger og bosatte. Hustype, tallet på rom, kjøkken. 3. november 1990

Tallet på rom på 6 m ² eller mer (kjøkken, gang, bad o.l. er ikke medregnet)	Boliger					Bosatte	
	I alt	Frittliggende enebolig eller våningshus tilknyttet gårdsdrift	Andre ene- og tomannsboliger og småhus	Blokk, leiegård e.l.	Forretningsbygg, bygg for felleshusholdning e.l.	I alt	Pr. bolig
I alt	4229	3404	671	(78)	(77)	11214	2,7
1 rom	202	(92)	:	:	:	238	1,2
Med kjøkken i alt	202	(92)	:	:	:	238	1,2
Kjøkken 6 m ² eller større	128	(82)	:	:	:	157	1,2
Kjøkken mindre enn 6 m ²	(75)	:	:	:	:	(81)	(1,1)
Uten kjøkken	:	:	:	:	:	:	:
2 rom	361	249	107	:	:	511	1,4
Med kjøkken i alt	356	244	107	:	:	501	1,4
Kjøkken 6 m ² eller større	291	215	(71)	:	:	408	1,4
Kjøkken mindre enn 6 m ²	(65)	:	:	:	:	(92)	(1,4)
Uten kjøkken	:	:	:	:	:	:	:
3 rom	755	479	245	:	:	1459	1,9
4 rom	1135	978	149	:	:	3069	2,7
5 rom	748	662	(75)	:	:	2350	3,1
6 rom	473	425	:	:	:	1486	3,1
7 rom	252	229	:	:	:	952	3,8
8 rom	135	135	:	:	:	492	3,6
9 rom eller flere	169	154	:	:	:	657	3,9

Tabell 13. Boliger, rom og bosatte, etter hustype. 3. november 1990

	I alt	Frittliggende enebolig eller våningshus tilknyttet gårdsdrift	Hus i kjede, røkkehus, terrassehus, vertikaldelt tomannsbolig	Horisontaldelt tomannsbolig eller annet boligbygg med mindre enn 3 etasjer	Blokk, leiegård e.l.	Forretningsbygg, bygg for felleshusholdning e.l.
Boliger i alt	4229	3404	440	231	(78)	(77)
Bosatte i alt	11214	9474	1058	478	(106)	(97)
Rom i alt	18735	15936	1495	865	(185)	(255)
Rom pr. bolig	4,4	4,7	3,4	3,7	(2,4)	(3,3)
Bosatte pr. bolig	2,7	2,8	2,4	2,1	(1,4)	(1,3)

Tabell 14. Boliger etter eieform og areal¹. Rom og bosatte, etter eieform. 3. november 1990

	I alt	Boligen eies			Boligen leies			
		I alt	Privat	Gjennom borettslag e.l.	I alt	Som tjenestebolig	For et avgrenset tidsrom	På andre vilkår
Boliger i alt	4229	3445	3226	218	785	154	114	517
Under 50 m ²	216	(70)	(60)	:	146	:	:	(105)
50 - 59 m ²	243	143	128	:	(100)	:	:	(77)
60 - 79 m ²	518	300	248	(52)	217	:	:	158
80 - 99 m ²	756	596	569	:	160	(60)	:	(82)
100 - 129 m ²	1074	974	891	(83)	(100)	:	:	(53)
130 - 149 m ²	520	470	459	:	(50)	:	:	:
150 - 199 m ²	511	502	494	:	:	:	:	:
200 m ² eller mer	392	389	377	:	:	:	:	:
Bosatte i alt	11214	9850	9376	474	1364	320	199	845
Bosatte pr. bolig	2,7	2,9	2,9	2,2	1,7	2,1	1,7	1,6
Rom i alt	18735	16371	15623	748	2364	562	299	1502
Rom pr. bolig	4,4	4,8	4,8	3,4	3,0	3,6	2,6	2,9

¹ Medregnet kjøkken, gang, bad o.l.

Tabell 15. Boliger etter tallet på rom og tallet på bosatte. 3. november 1990

Tallet på bosatte	I alt	Tallet på rom								
		1	2	3	4	5	6	7	8	9 eller flere
Boliger i alt	4229	202	361	755	1135	748	473	252	135	169
1	968	183	255	285	143	(61)	:	:	:	:
2	1176	:	(72)	307	415	195	136	:	:	:
3	848	:	:	(101)	295	166	114	(67)	:	:
4	900	:	:	(48)	217	240	133	124	(62)	(66)
5	291	:	:	:	:	(80)	(50)	:	:	:
6 eller flere	46	:	:	:	:	:	:	:	:	:

Tabell 16. Boliger etter husets byggeår og hustype/eieform/oppvarmingskilde. Bosatte og rom, etter husets byggeår. 3. november 1990

	I alt	Husets byggeår								
		-1900	1901-1920	1921-1940	1941-1945	1946-1960	1961-1970	1971-1980	1981-1990	
Boliger i alt	4229	279	221	380	:	634	646	988	1059	
Hustype										
Frittliggende ønebolig eller våningshus tilknyttet gårdsdrift	3404	269	200	313	:	427	543	774	856	
Hus i kjede, røkkehus, terrassehus eller vertikaldelt tomannsbolig	440	:	:	:	:	:	(72)	167	170	
Horisontaldelt tomannsbolig eller annet boligbygg med mindre enn 3 etasjer	231	:	:	:	:	125	:	:	:	
Blokk, leiegård eller annet boligbygg med 3 etasjer eller mer	(78)	:	:	:	:	:	:	:	:	
Forretningsbygg, pensjonat, aldershjem, militærforlegning eller annet bygg for felleshusholdning	(77)	:	:	:	:	:	:	:	:	
Eie-/leieform										
Eies i alt	3445	208	141	271	:	445	567	808	981	
Privat	3226	208	114	261	:	417	555	744	904	
Gjennom borettslag eller boligaksjeselskap	218	:	:	:	:	:	:	(64)	(77)	
Leies i alt	785	(71)	(79)	109	:	189	(78)	180	(78)	
Som tjenestebolig	154	:	:	:	:	(49)	:	:	:	
For et avgrenset tidsrom	114	:	:	:	:	:	:	:	:	
På andre vilkår	517	(71)	:	(64)	:	119	(64)	128	:	
Oppvarmingskilde										
En kilde, i alt	1230	(68)	(49)	(67)	:	200	200	290	346	
Sentralvarme	333	:	:	:	:	(92)	(98)	(77)	:	
Elektriske ovner, varmekabler e.l.	593	:	:	:	:	:	(52)	175	267	
Ovner for flytende brensel	147	:	:	:	:	:	:	:	:	
Ovner for fast brensel	157	:	:	:	:	:	:	:	:	
To eller flere kilder, i alt	2999	211	172	313	:	434	445	698	713	
Elektriske ovner og ovner for fast brensel	1496	115	(65)	168	:	110	173	303	560	
Elektriske ovner og ovner for flytende brensel	392	:	:	(72)	:	(68)	(62)	122	:	
Ovner for fast og flytende brensel	(75)	:	:	:	:	:	:	:	:	
Sentralvarme og én eller flere andre kilder	273	:	:	:	:	(66)	:	(95)	:	
Andre kombinasjoner	763	(57)	(48)	(54)	:	182	160	168	(88)	
Bosatte i alt	11214	650	511	780	:	1449	1682	2757	3313	
Bosatte pr. bolig	2,7	2,3	2,3	2,1	:	2,3	2,6	2,8	3,1	
Rom i alt	18735	1345	948	1637	:	2519	2876	4337	4960	
Rom pr. bolig	4,4	4,8	4,3	4,3	:	4,0	4,5	4,4	4,7	

Tabell 17.1. Boliger etter sanitærutstyr og størrelse. 3. november 1990

	I alt	Sanitærutstyr					
		Med WC			Uten WC		
		I alt	Med bad	Uten bad	I alt	Med bad	Uten bad
Boliger i alt	4229	4109	4007	(102)	120	:	(77)
Tallet på rom på 6 m² eller mer (kjøkken, gang, bad o.l. er <i>ikke</i> medregnet)							
1-2 rom	564	505	480	:	(59)	:	(48)
3 rom	755	729	686	:	:	:	:
4 rom	1135	1121	1101	:	:	:	:
5 rom eller flere	1776	1754	1741	:	:	:	:

Tabell 17.2. Boliger og bosatte. Sanitærutstyr/byggeår, størrelse og tilgjengelighet. 3. november 1990

	I alt	Av dette med både bad og WC	Husets byggeår		
			-1900	1901-1960	1961-1990
Boliger i alt	4229	4007	279	1258	2692
Tallet på rom på 6 m² eller mer (kjøkken, gang, bad o.l. er <i>ikke</i> medregnet)					
1 rom	202	162	:	(75)	118
Med kjøkken 6 m ² eller større	128	(97)	:	(61)	(57)
Med kjøkken mindre enn 6 m ²	(75)	(64)	:	:	(61)
Uten kjøkken	:	:	:	:	:
2 rom	361	318	:	129	199
Med kjøkken 6 m ² eller større	291	248	:	129	129
Med kjøkken mindre enn 6 m ²	(65)	(65)	:	:	(65)
Uten kjøkken	:	:	:	:	:
3 rom	755	686	(51)	306	397
4 rom	1135	1101	(70)	266	798
5 rom	748	735	:	229	497
6 rom	473	456	:	125	320
7 rom	252	252	:	(70)	177
8 rom	135	133	:	:	(85)
9 rom eller flere	169	165	:	:	(101)
Etasjeplassering. Heis					
Boliger med beboelsesrom i én etasje i alt	2129	1991	135	578	1417
Kjelleretasje	130	120	:	:	107
Underetasje	(98)	(98)	:	:	(74)
1. etasje	1502	1423	112	263	1127
2. etasje	321	273	:	211	(87)
3. etasje	(75)	(75)	:	(54)	:
4. etasje	:	:	:	:	:
I hus med heis	:	:	:	:	:
I hus uten heis	:	:	:	:	:
5. etasje eller høyere	:	:	:	:	:
I hus med heis	:	:	:	:	:
I hus uten heis	:	:	:	:	:
Boliger med beboelsesrom i flere etasjer i alt	2101	2016	145	680	1275
1. etasje og underetasje/kjeller	715	691	:	(65)	639
1. og 2. etasje	1034	975	124	520	390
1. og 2. etasje og underetasje/kjeller	295	292	:	(86)	199
1., 2. og 3. etasje	:	:	:	:	:
Andre etasjekombinasjoner	:	:	:	:	:
Bosatte i alt	11214	10836	650	2811	7753
Bosatte pr. bolig	2,7	2,7	2,3	2,2	2,9
Rom i alt	18735	18045	1345	5217	12173
Rom pr. bolig	4,4	4,5	4,8	4,1	4,5

Tabell 18. Boliger etter standardindikatorer. Bosatte etter alder og standardindikatorer. 3. november 1990

	Boliger	Bosatte								
		I alt	0-19	20-29	30-39	40-49	50-59	60-69	70-79	80-
I alt ¹	4229	11214	3142	1720	1844	1684	1076	897	640	212
Hustype										
Frittliggende enebolig eller våningshus tilknyttet gårdsdrift	3404	9474	2767	1211	1565	1495	945	871	428	(191)
Småhus	671	1536	421	257	244	(175)	(144)	(223)	:	:
Blokk, leiegård, forretningsbygg, bygg for felleshusholdning e.l.	154	203	:	:	:	:	:	:	:	:
Tallet på rom. Kjøkken										
1 - 2 rom	564	749	:	(137)	:	:	:	(116)	(117)	:
Med kjøkken	558	738	:	(137)	:	:	:	(116)	(117)	:
Uten kjøkken	:	:	:	:	:	:	:	:	:	:
3 - 4 rom	1889	4529	1065	650	647	636	511	653	257	(111)
5 rom eller flere	1776	5936	2059	750	1074	1009	528	346	(131)	:
Byggeår										
- 1900	279	650	(175)	:	:	:	:	:	:	:
1901 - 1960	1258	2811	613	406	314	382	259	537	(217)	:
1961 - 1990	2692	7753	2415	1055	1410	1288	769	490	228	:
Oppvarmingskilder										
En kilde, i alt	1230	3188	813	524	383	472	390	426	(109)	:
Sentralvarme, elektriske ovner, varmekabler e.l.	926	2502	674	428	346	368	298	263	:	:
Ovner for flytende brensel	147	276	:	:	:	:	:	:	:	:
Ovner for fast brensel	157	410	:	:	:	:	:	:	:	:
To eller flere kilder, i alt	2999	8025	2390	1012	1436	1239	713	689	396	(150)
Elektriske ovner og ovner for fast brensel	1496	4214	1445	446	917	609	316	248	(165)	:
Elektriske ovner og ovner for flytende brensel	392	908	244	(175)	(115)	(140)	:	:	:	:
Ovner for fast og flytende brensel	(75)	(122)	:	:	:	:	:	:	:	:
Sentralvarme og én eller flere andre kilder	273	703	(174)	:	:	(183)	:	:	:	:
Andre kombinasjoner	763	2078	527	286	312	304	(219)	268	(118)	:
Sanitærforhold										
Har både bad og WC	4007	10836	3142	1494	1774	1682	1045	1037	471	(191)
Har WC, men ikke bad	(102)	(151)	:	:	:	:	:	:	:	:
Har bad, men ikke WC	:	:	:	:	:	:	:	:	:	:
Har verken bad eller WC	(77)	(119)	:	:	:	:	:	:	:	:
Etasjeplassering. Heis										
Boliger med beboelsesrom i én etasje i alt	2129	4774	1035	728	683	730	580	536	333	(149)
1. etasje, kjelleretasje eller underetasje	1730	4065	895	549	597	646	520	448	287	(124)
2. etasje eller høyere	399	709	(141)	(179)	:	:	:	:	:	:
I hus med heis	:	:	:	:	:	:	:	:	:	:
I hus uten heis	358	668	(141)	(179)	:	:	:	:	:	:
Boliger med beboelsesrom i flere etasjer	2101	6440	2168	809	1136	980	523	579	(171)	:
Plan i boligen										
Boliger med kjøkken, bad, WC og minst ett beboelsesrom på ett plan	3510	9381	2670	1278	1536	1503	927	903	403	(161)
Eie-/leieform										
Eies i alt	3445	9850	2952	1204	1615	1543	1046	958	367	(166)
Privat	3226	9376	2849	1163	1577	1464	976	849	345	(152)
Gjennom borettslag e.l.	218	474	(103)	:	:	:	:	(109)	:	:
Leies	785	1364	252	333	(205)	(167)	:	(157)	(138)	:
Tallet på bosatte										
1	968	968	:	(143)	:	(112)	(102)	224	(163)	(132)
2	1176	2352	(135)	277	(176)	(223)	490	698	282	:
3	848	2544	633	537	466	409	289	(149)	:	:
4	900	3600	1534	394	791	707	(145)	:	:	:
5	291	1456	728	(153)	271	(214)	:	:	:	:
6 eller flere	46	294	(163)	:	:	:	:	:	:	:

¹ Se tekstdelen, pkt. 5.

Tabell 19. Husholdninger, familier og personer, etter type husholdning¹. Husholdninger etter type husholdning og tallet på familier i husholdningen/yrkesaktivitet i husholdningen/eieform/tallet på rom i boligen og kjøkken. 3.november 1990

	I alt	En- person- hus- hold- ninger	Flerpersonhusholdninger uten barn			Flerpersonhusholdninger med barn			
			I alt	2 per- soner	3 per- soner eller flere	I alt	1 barn	2 barn	3 barn eller flere
Personer i alt	11214	968	3941	2114	1827	6305	2446	2694	1165
Familier i alt	4648	968	1805	1226	579	1875	903	723	249
Husholdninger i alt	4229	968	1591	1057	535	1670	771	673	226
Tallet på familier i husholdningen									
1 familie	3824	968	1382	887	495	1473	645	626	203
2 familier	393	.	205	169	:	188	122	:	:
3 familier	:	.	:	:	:	:	:	:	:
4 familier eller flere	:	.	:	:	:	:	:	:	:
Yrkesaktivitet. Tallet på yrkesaktive i uka									
Husholdning uten yrkesaktive	1192	632	450	431	:	110	(56)	:	:
Husholdning med 1 yrkesaktiv	1145	336	310	221	(89)	499	223	210	(65)
Heltid ²	935	275	218	144	(75)	442	189	196	(56)
Deltid	209	(61)	(91)	(77)	:	(57)	:	:	:
Husholdning med 2 yrkesaktive	1470	.	587	405	181	883	380	372	131
Begge på heltid	862	.	413	292	121	448	217	171	(60)
En på heltid	544	.	154	(103)	(52)	389	137	182	(71)
Ingen på heltid	(65)	.	:	:	:	:	:	:	:
Husholdning med 3 yrkesaktive	333	.	178	.	178	155	(96)	:	:
Alle på heltid	152	.	(88)	.	(88)	(63)	:	:	:
To på heltid	141	.	(70)	.	(70)	(71)	:	:	:
En på heltid	:	.	:	.	:	:	:	:	:
Ingen på heltid	:	.	:	.	:	:	:	:	:
Husholdning med 4 yrkesaktive og over	(90)	.	(67)	.	(67)	:	:	:	:
Eie-/leieform									
Eies i alt	3445	530	1413	908	505	1502	647	635	221
Privat	3226	438	1348	867	481	1440	606	616	218
Gjennom borettslag e.l.	218	(92)	(65)	:	:	(62)	:	:	:
Leies i alt	785	438	179	149	:	168	125	:	:
Som tjenestebolig	154	(71)	:	:	:	(48)	:	:	:
For et avgrenset tidsrom	114	(61)	:	:	:	:	:	:	:
På andre vilkår	517	306	136	118	:	(75)	(51)	:	:
Tallet på rom. Kjøkken									
1 rom	202	183	:	:	:	:	:	:	:
Med kjøkken i alt	202	183	:	:	:	:	:	:	:
Kjøkken 6 m ² eller større	128	112	:	:	:	:	:	:	:
Kjøkken mindre enn 6 m ²	(75)	(71)	:	:	:	:	:	:	:
Uten kjøkken	:	:	:	:	:	:	:	:	:
2 rom	361	255	(58)	(51)	:	(49)	:	:	:
Med kjøkken i alt	356	255	(53)	:	:	(49)	:	:	:
Kjøkken 6 m ² eller større	291	204	:	:	:	:	:	:	:
Kjøkken mindre enn 6 m ²	(65)	(51)	:	:	:	:	:	:	:
Uten kjøkken	:	:	:	:	:	:	:	:	:
3 rom	755	285	320	272	(48)	149	(94)	:	:
4 rom	1135	143	524	374	150	468	259	164	:
5 rom	748	(61)	303	180	124	383	141	185	(58)
6 rom	473	:	220	128	(92)	222	(90)	(90)	:
7 rom	252	:	(57)	:	(52)	185	(78)	(72)	:
8 rom	135	:	(49)	:	:	(86)	:	(52)	:
9 rom eller flere	169	:	:	:	:	122	:	(53)	:

¹ I denne tabellen er barn (ugifte hjemmeboende) 18 år og over holdt utenfor ved grupperingen av husholdninger etter type. Husholdninger som har barn bare i alderen 18 år og over, er derfor regnet som flerpersonhusholdninger uten barn. ² Heltid er *samt* avtalt/vanlig arbeidstid på 30 timer eller mer i uka (alle arbeidsforhold).

Tabell 20. Husholdninger, familier og personer, etter husholdningsstørrelse/type husholdning. Absolutte tall og prosent. 3. november 1990

	Absolutte tall			Prosent		
	Personer	Familier	Husholdninger	Personer	Familier	Husholdninger
I alt	11214	4648	4229	100,0	100,0	100,0
Husholdningsstørrelse						
1 person	968	968	968	8,6	20,8	22,9
2 personer	2352	1346	1176	21,0	29,0	27,8
3 personer	2544	984	848	22,7	21,2	20,1
4 personer	3600	950	900	32,1	20,4	21,3
5 personer eller flere	1750	400	337	15,6	8,6	8,0
Husholdningstype						
Énpersonhusholdninger	968	968	968	8,6	20,8	22,9
Alder						
- 24	(82)	(82)	(82)	(0,7)	(1,8)	(1,9)
25 - 34	112	112	112	1,0	2,4	2,6
35 - 44	132	132	132	1,2	2,8	3,1
45 - 69	346	346	346	3,1	7,4	8,2
70 - 79	163	163	163	1,5	3,5	3,9
80 - 84	(71)	(71)	(71)	(0,6)	(1,5)	(1,7)
85 -	(61)	(61)	(61)	(0,5)	(1,3)	(1,4)
Flerpersonhusholdninger uten barn ¹	3941	1805	1591	35,1	38,8	37,6
Alder eldste person						
- 44	1338	598	477	11,9	12,9	11,3
45 - 69	2177	1001	915	19,4	21,5	21,6
70 - 79	345	171	165	3,1	3,7	3,9
80 - 84	:	:	:	:	:	:
85 -	:	:	:	:	:	:
Flerpersonhusholdninger med barn ¹	6305	1875	1670	56,2	40,3	39,5
Alder yngste barn						
0 - 6	3235	1000	857	28,8	21,5	20,3
7 - 15	2505	696	647	22,3	15,0	15,3
16 - 17	565	179	165	5,0	3,9	3,9
Tallet på barn i husholdningen						
1 barn	2446	903	771	21,8	19,4	18,2
2 barn	2694	723	673	24,0	15,6	15,9
3 barn	1037	226	206	9,2	4,9	4,9
4 barn eller flere	129	24	20	1,2	0,5	0,5

¹ I denne tabellen er barn (ugifte hjemmeboende) 18 år og over holdt utenfor ved grupperingen av husholdninger etter type. Husholdninger som har barn bare i alderen 18 år og over, er derfor regnet som flerpersonhusholdninger uten barn.

Tabell 21. Husholdninger etter type husholdning¹ og disponering av personbil/avfallssortering. 3. november 1990

	I alt	Husholdninger med barn	Husholdninger uten barn					
			I alt	Alder eldste person				
				-24	25-44	45-69	70-79	80-
Husholdninger i alt	4229	1670	2559	300	503	1261	328	167
Disponering av personbil								
1 bil	2074	778	1296	130	205	779	124	(57)
2 biler	1146	718	428	(87)	114	207	:	:
3 biler eller flere	218	(98)	120	(51)	:	:	:	:
Husholdningen disponerer ikke bil	792	(76)	716	:	167	233	185	(99)
Avfallssortering (kildesortering)								
Husholdningen sorterer avfall, i alt	1606	753	853	(80)	125	472	142	:
Papir ²	466	228	238	:	:	138	:	:
Glass ²	1187	545	642	(70)	(98)	349	109	:
Batterier ²	1129	534	595	(60)	(100)	357	(73)	:
Maling, lakk, olje e.l. ²	286	152	134	:	:	(61)	:	:
Annet avfall ²	306	138	168	:	:	125	:	:
Husholdningen sorterer ikke avfall	2623	917	1706	219	379	789	185	134

¹ I denne tabellen er barn (ugifte hjemmeboende) 18 år og over holdt utenfor ved grupperingen av husholdninger etter type. Husholdninger som har barn bare i alderen 18 år og over, er derfor regnet som husholdninger uten barn. ² Noen husholdninger sorterer flere typer avfall. Derfor blir summen av husholdninger etter avfallstype større enn tallet på husholdninger som sorterer avfall i alt.

Tabell 24. Barn 0-17 år etter alder, familietype og mors/fars yrkesaktivitet i uka 27. oktober - 2. november 1990

Alder	I alt	Ektepar med barn		Mor/far med barn		
		I alt	Av dette		I alt	Av dette med yrkesaktiv mor/far
			En av foreldrene yrkesaktiv	Begge foreldrene yrkesaktive		
Barn i alt ¹	2787	2317	606	1635	470	304
0 - 6 år	1195	963	267	665	232	(122)
7 - 12 år	880	802	224	552	:	:
13 - 17 år	712	552	(115)	418	(160)	(120)

¹ Barn 0-17 år i alt er ikke det samme som personer 0-17 i alt. Se tekstdelen, pkt. 4.1.

Tabell 25. Personer 67 år og over i privathusholdning. Alder, tallet på personer i husholdningen og indikatorer for boligstandard. 3. november 1990

	I alt	Aldersgruppering 1				Aldersgruppering 2			
		67 - 79 år		80 år og over		67 - 74 år		75 - 79 år	
		Bor alene	Bor med flere	Bor alene	Bor med flere	Bor alene	Bor med flere	Bor alene	Bor med flere
I alt ¹	1128	312	604	(127)	:	(180)	468	(132)	(136)
Hustype									
Frittliggende enebolig eller våningshus tilknyttet gårdsdrift	940	(204)	545	(102)	:	(132)	453	:	:
Småhus	(158)	:	:	:	:	:	:	:	:
Blokk, leiegård, forretningsbygg, bygg for fælleshusholdning e.l.	:	:	:	:	:	:	:	:	:
Tallet på rom. Kjøkken									
1 - 2 rom	260	(163)	:	:	:	:	:	:	:
Med kjøkken	260	(163)	:	:	:	:	:	:	:
Uten kjøkken	:	:	:	:	:	:	:	:	:
3 - 4 rom	644	(132)	401	:	:	(102)	327	:	:
5 rom eller flere	246	:	(195)	:	:	:	(163)	:	:
Byggeår									
- 1900	(160)	:	:	:	:	:	:	:	:
1901 - 1960	491	:	337	:	:	:	271	:	:
1961 - 1990	499	(163)	238	:	:	:	(187)	:	:
Oppvarmingskilder									
En kilde, i alt	326	:	(173)	:	:	:	(133)	:	:
Sentralvarme, elektriske ovner, varmekabler e.l.	233	:	(110)	:	:	:	:	:	:
Ovner for flytende brensel	:	:	:	:	:	:	:	:	:
Ovner for fast brensel	:	:	:	:	:	:	:	:	:
To eller flere kilder, i alt	823	224	449	:	:	(122)	372	(102)	:
Sentralvarme og én eller flere andre kilder	:	:	:	:	:	:	:	:	:
Andre kombinasjoner	776	(194)	436	:	:	(112)	363	:	:
Sanitærforhold									
Har både bad og WC	1036	275	570	(102)	:	(173)	469	(102)	(101)
Har enten bad eller WC	:	:	:	:	:	:	:	:	:
Har verken bad eller WC	:	:	:	:	:	:	:	:	:
Etasjeplassering. Heis									
Boliger med beboelsesrom i én etasje i alt	704	245	310	(102)	:	(132)	233	(112)	:
1. etasje, kjelleretasje eller underetasje	609	(204)	281	:	:	(122)	(210)	:	:
2. etasje eller høyere	:	:	:	:	:	:	:	:	:
I hus med heis	:	:	:	:	:	:	:	:	:
I hus uten heis	:	:	:	:	:	:	:	:	:
Boliger med beboelsesrom i flere etasjer	446	:	312	:	:	:	272	:	:
Plan i boligen									
Boliger med kjøkken, bad, WC og minst ett beboelsesrom på ett plan	884	245	479	:	:	(143)	395	(102)	:
Eie-/leieform									
Eies i alt	862	(173)	523	:	:	(122)	439	:	:
Privat	781	(122)	506	:	:	:	422	:	:
Gjennom borettslag e.l.	:	:	:	:	:	:	:	:	:
Leies	287	(132)	:	:	:	:	:	:	:

¹ Se tekstdelen, pkt. 5.

Tabell 26. Folkemengde etter alder, kjønn og type bostedsstrøk/grunnkrets. 3. november 1990

	I alt	Alder										
		0-6	7-15	16-19	20-24	25-29	30-49	50-59	60-66	67-69	70-79	80-
Kommunen	11265	1195	1294	653	885	835	3528	1076	621	276	660	242
Menn	5710	649	649	336	451	429	1795	557	317	118	321	88
Kvinner	5555	546	645	317	434	406	1733	519	304	158	339	154
Type bostedsstrøk og kjønn												
Tettsteder												
Tettbygde strøk	7355	825	902	444	574	530	2435	664	350	155	367	109
Menn	3684	447	442	230	289	262	1238	338	175	61	165	37
Kvinner	3671	378	460	214	285	268	1197	326	175	94	202	72
0591 Rånåsfoss	446	35	50	30	35	42	130	39	38	15	27	5
Menn	225	21	25	13	16	23	69	17	18	7	15	1
Kvinner	221	14	25	17	19	19	61	22	20	8	12	4
0592 Blaker	321	33	30	15	22	15	88	25	8	11	48	26
Menn	142	14	13	5	12	7	41	14	5	3	18	10
Kvinner	179	19	17	10	10	8	47	11	3	8	30	16
0593 Hogsetfeltet	446	57	76	27	26	23	173	20	12	13	16	3
Menn	219	27	36	15	13	9	88	10	6	7	6	2
Kvinner	227	30	40	12	13	14	85	10	6	6	10	1
0594 Sørumsand	2900	233	329	205	271	198	856	321	166	75	193	53
Menn	1446	137	159	103	151	111	417	157	80	29	83	19
Kvinner	1454	96	170	102	120	87	439	164	86	46	110	34
0595 Lørenfallet	872	75	88	64	77	42	317	93	46	16	43	11
Menn	440	37	43	39	32	26	160	51	19	6	23	4
Kvinner	432	38	45	25	45	16	157	42	27	10	20	7
0596 Lindeberg	496	39	37	23	58	36	137	100	39	6	15	6
Menn	261	17	22	12	29	23	67	55	24	3	8	1
Kvinner	235	22	15	11	29	13	70	45	15	3	7	5
0597 Frogner	556	67	70	27	46	40	199	35	30	17	20	5
Menn	278	36	33	15	22	20	103	18	16	6	9	-
Kvinner	278	31	37	12	24	20	96	17	14	11	11	5
0598 Lundermoen	419	89	81	13	13	41	167	11	4	-	-	-
Menn	213	48	40	8	6	11	92	5	3	-	-	-
Kvinner	206	41	41	5	7	30	75	6	1	-	-	-
0599 Hexeberg	899	197	141	40	26	93	368	20	7	2	5	-
Menn	460	110	71	20	8	32	201	11	4	-	3	-
Kvinner	439	87	70	20	18	61	167	9	3	2	2	-
Spredtbygde strøk	3880	365	392	209	306	299	1082	410	270	121	293	133
Menn	2006	198	207	106	160	163	549	218	141	57	156	51
Kvinner	1874	167	185	103	146	136	533	192	129	64	137	82
Uoppgitt	30	5	-	-	5	6	11	2	1	-	-	-
Delområde, grunnkrets og kjønn												
01 Blaker	2708	265	333	161	178	177	827	236	151	88	218	74
Menn	1346	127	167	73	94	85	420	127	77	41	109	26
Kvinner	1362	138	166	88	84	92	407	109	74	47	109	48
0101 Rånåsfoss	413	35	49	30	25	37	128	37	33	12	23	4
Menn	207	18	24	13	11	21	67	17	16	7	12	1
Kvinner	206	17	25	17	14	16	61	20	17	5	11	3
0102 Eid	67	6	15	5	3	6	15	7	3	1	5	1
Menn	34	4	8	2	2	1	9	2	2	-	4	-
Kvinner	33	2	7	3	1	5	6	5	1	1	1	1
0103 Foss	274	31	28	15	20	13	83	21	7	8	28	20
Menn	119	13	10	5	11	5	39	12	4	2	10	8
Kvinner	155	18	18	10	9	8	44	9	3	6	18	12
0104 Svarstad	275	16	23	13	20	16	68	38	12	10	46	13
Menn	137	10	12	3	10	12	29	23	8	3	22	5
Kvinner	138	6	11	10	10	4	39	15	4	7	24	8
0105 Fossum	274	19	35	19	15	20	81	26	18	12	21	8
Menn	144	7	24	8	9	8	44	14	10	4	12	4
Kvinner	130	12	11	11	6	12	37	12	8	8	9	4
0106 Kjevli	165	12	17	12	15	7	48	13	17	4	14	6
Menn	81	7	9	5	8	2	22	10	6	2	8	2
Kvinner	84	5	8	7	7	5	26	3	11	2	6	4
0107 Fjuk	301	40	29	8	22	34	77	27	23	11	22	8
Menn	154	23	10	5	12	15	42	14	11	6	15	1
Kvinner	147	17	19	3	10	19	35	13	12	5	7	7
0108 Hogset	741	96	105	45	49	38	261	55	26	23	35	8
Menn	376	42	55	27	24	18	135	28	15	12	17	3
Kvinner	365	54	50	18	25	20	126	27	11	11	18	5
0109 Mork	198	10	32	14	9	6	66	12	12	7	24	6
Menn	94	3	15	5	7	3	33	7	5	5	9	2
Kvinner	104	7	17	9	2	3	33	5	7	2	15	4

Tabell 26 (forts.). Folkemengde etter alder, kjønn og type bostedsstrøk/grunnkrets. 3. november 1990

	I alt	Alder										
		0-6	7-15	16-19	20-24	25-29	30-49	50-59	60-66	67-69	70-79	80-
02 Sørumsand	2863	233	317	196	263	198	828	314	173	79	208	54
Menn	1436	134	158	103	140	112	410	151	86	31	91	20
Kvinner	1427	99	159	93	123	86	418	163	87	48	117	34
0201 Lystad	113	11	15	4	6	6	38	6	9	3	10	5
Menn	59	7	8	4	2	4	19	2	5	1	3	4
Kvinner	54	4	7	-	4	2	19	4	4	2	7	1
0202 Vanntårnet	901	77	126	91	90	53	306	95	22	10	26	5
Menn	470	42	65	51	61	30	141	55	9	3	11	2
Kvinner	431	35	61	40	29	23	165	40	13	7	15	3
0203 Sennerud	887	79	82	56	87	73	240	90	50	33	74	23
Menn	424	43	40	25	41	40	122	43	25	11	29	5
Kvinner	463	36	42	31	46	33	118	47	25	22	45	18
0204 Vestby	368	29	35	16	33	22	98	37	36	12	41	9
Menn	186	20	17	9	12	14	51	15	18	8	19	3
Kvinner	182	9	18	7	21	8	47	22	18	4	22	6
0205 Kuskerud	461	25	46	24	35	28	112	70	51	15	43	12
Menn	225	15	22	10	18	15	59	28	26	5	21	6
Kvinner	236	10	24	14	17	13	53	42	25	10	22	6
0206 Orderud	133	12	13	5	12	16	34	16	5	6	14	-
Menn	72	7	6	4	6	9	18	8	3	3	8	-
Kvinner	61	5	7	1	6	7	16	8	2	3	6	-
03 Sørums	2840	297	322	159	232	203	930	256	158	62	138	83
Menn	1470	176	159	91	114	106	474	138	78	26	72	36
Kvinner	1370	121	163	68	118	97	456	118	80	36	66	47
0301 Vølneberg	142	12	15	6	10	19	36	17	8	1	9	9
Menn	75	5	12	3	4	11	19	8	6	-	5	2
Kvinner	67	7	3	3	6	8	17	9	2	1	4	7
0302 Høllesjø	136	13	10	2	21	16	31	11	11	7	9	5
Menn	73	10	6	1	12	8	17	6	6	1	5	1
Kvinner	63	3	4	1	9	8	14	5	5	6	4	4
0303 Åsgård	105	11	8	10	8	3	29	7	12	3	10	4
Menn	53	7	3	4	5	1	15	4	5	2	5	2
Kvinner	52	4	5	6	3	2	14	3	7	1	5	2
0304 Val	392	28	52	26	39	18	137	34	17	11	19	11
Menn	204	23	23	14	23	9	64	19	8	4	10	7
Kvinner	188	5	29	12	16	9	73	15	9	7	9	4
0305 Ålgård	105	10	5	7	14	7	27	10	9	4	6	6
Menn	54	6	3	4	8	4	13	4	4	3	3	2
Kvinner	51	4	2	3	6	3	14	6	5	1	3	4
0306 Hofsenga	702	47	58	59	67	41	249	84	37	13	38	9
Menn	357	22	28	36	30	27	126	47	14	4	20	3
Kvinner	345	25	30	23	37	14	123	37	23	9	18	6
0307 Løri	189	32	30	5	11	3	73	11	9	4	7	4
Menn	94	18	15	3	3	1	36	5	5	2	4	2
Kvinner	95	14	15	2	8	2	37	6	4	2	3	2
0308 Nordli	19	-	-	3	2	3	1	6	4	-	-	-
Menn	12	-	-	1	2	3	-	3	3	-	-	-
Kvinner	7	-	-	2	-	-	1	3	1	-	-	-
0309 Lisgården	257	19	25	13	17	12	71	20	28	9	22	21
Menn	131	13	12	7	9	7	32	15	15	4	8	9
Kvinner	126	6	13	6	8	5	39	5	13	5	14	12
0310 Lundermoen	684	116	105	20	37	70	249	43	14	6	13	11
Menn	355	65	50	14	15	27	136	22	8	4	8	6
Kvinner	329	51	55	6	22	43	113	21	6	2	5	5
0311 Refsum	109	9	14	8	6	11	27	13	9	4	5	3
Menn	62	7	7	4	3	8	16	5	4	2	4	2
Kvinner	47	2	7	4	3	3	11	8	5	2	1	1
04 Frogner	2824	395	322	137	207	251	932	268	138	47	96	31
Menn	1438	208	165	69	101	122	483	140	75	20	49	6
Kvinner	1386	187	157	68	106	129	449	128	63	27	47	25
0401 Arteid	105	11	9	7	5	10	30	16	4	4	7	2
Menn	55	5	6	2	4	7	14	8	2	2	5	-
Kvinner	50	6	3	5	1	3	16	8	2	2	2	2
0402 Lindeberg	407	36	31	17	51	33	112	87	25	3	9	3
Menn	218	17	19	10	25	23	54	48	14	2	5	1
Kvinner	189	19	12	7	26	10	58	39	11	1	4	2
0403 Gran	269	26	21	19	28	20	76	29	22	6	16	6
Menn	133	11	12	8	15	9	37	17	13	1	9	1
Kvinner	136	15	9	11	13	11	39	12	9	5	7	5
0404 Svennerud	205	25	6	12	26	16	64	30	9	5	10	2
Menn	105	11	4	8	13	8	34	15	7	1	4	-
Kvinner	100	14	2	4	13	8	30	15	2	4	6	2

Tabell 26 (forts.). Folkemengde etter alder, kjønn og type bostedsstrøk/grunnkrets. 3. november 1990

	I alt	Alder										
		0-6	7-15	16-19	20-24	25-29	30-49	50-59	60-66	67-69	70-79	80-
0405 Hexeberg	1071	220	157	48	37	109	409	45	20	6	14	6
Menn	543	122	81	21	13	40	222	21	10	2	9	2
Kvinner	528	98	76	27	24	69	187	24	10	4	5	4
0406 Melvoll	93	10	6	1	8	12	26	5	12	1	7	5
Menn	46	8	2	-	2	8	14	2	7	-	3	-
Kvinner	47	2	4	1	6	4	12	3	5	1	4	5
0407 Grøteid	381	41	64	21	26	24	144	20	17	11	12	1
Menn	189	21	30	12	13	11	73	11	8	5	5	-
Kvinner	192	20	34	9	13	13	71	9	9	6	7	1
0408 Leirad	157	18	11	6	12	19	39	21	12	6	10	3
Menn	76	9	3	3	6	10	20	12	4	3	5	1
Kvinner	81	9	8	3	6	9	19	9	8	3	5	2
0409 Ausen	136	8	17	6	14	8	32	15	17	5	11	3
Menn	73	4	8	5	10	6	15	6	10	4	4	1
Kvinner	63	4	9	1	4	2	17	9	7	1	7	2
Uoppgitt	30	5	-	-	5	6	11	2	1	-	-	-

Tabell 27.1. Yrkesaktive 16 år og over, etter næring, kjønn og type bostedsstrøk/delområde. 3. november 1989 - 2. november 1990

	I alt	Jord- bruk, skog- bruk, fiske og fangst	Oljeut- vinning og berg- verks- drift	Industri	Kraft- og vann- for- syning	Bygge- og anleggs- virksom- het	Vare- handel, hotell- og restau- rant- virk- somhet	Transport, lagring, post- og telekom- munika- sjoner	Bank-, finans- og forsikrings- virksomhet, eiendoms- drift og forretnings- messig tjeneste- yting	Offent- lig, sosial og privat tjenest- yting
Kommunen ¹	6006	286	:	827	119	405	1221	554	544	2042
Menn	3368	246	:	628	109	364	635	353	262	763
Kvinner	2638	(40)	:	199	:	(41)	586	201	282	1279
Type bostedsstrøk og kjønn										
Tettsteder										
Tettbygde strøk	3982	:	:	488	:	248	941	412	353	1384
Menn	2162	:	:	376	:	(217)	499	302	(149)	471
Kvinner	1819	:	:	(112)	:	:	442	(110)	(203)	913
0591 Rånåsfoss	241	:	:	:	:	:	:	:	:	:
Menn	(152)	:	:	:	:	:	:	:	:	:
Kvinner	:	:	:	:	:	:	:	:	:	:
0592 Blaker	(166)	:	:	:	:	:	:	:	:	(107)
Menn	:	:	:	:	:	:	:	:	:	:
Kvinner	:	:	:	:	:	:	:	:	:	:
0593 Hogsetfeltet	263	:	:	:	:	:	:	:	:	:
Menn	(153)	:	:	:	:	:	:	:	:	:
Kvinner	(111)	:	:	:	:	:	:	:	:	:
0594 Sørumsand	1535	:	:	(194)	:	:	372	(147)	(183)	500
Menn	827	:	:	(160)	:	:	(187)	(114)	:	(167)
Kvinner	708	:	:	:	:	:	(185)	(114)	:	333
0595 Lørenfallet	474	:	:	:	:	:	(139)	:	:	(177)
Menn	265	:	:	:	:	:	:	:	:	:
Kvinner	(209)	:	:	:	:	:	:	:	:	(120)
0596 Lindeberg	314	:	:	:	:	:	:	:	:	(102)
Menn	(185)	:	:	:	:	:	:	:	:	:
Kvinner	(129)	:	:	:	:	:	:	:	:	:
0597 Frogner	284	:	:	:	:	:	:	:	:	:
Menn	(193)	:	:	:	:	:	:	:	:	:
Kvinner	:	:	:	:	:	:	:	:	:	:
0598 Lundermoen	(209)	:	:	:	:	:	:	:	:	:
Menn	(119)	:	:	:	:	:	:	:	:	:
Kvinner	:	:	:	:	:	:	:	:	:	:
0599 Hexeberg	496	:	:	:	:	:	(127)	:	:	(179)
Menn	(193)	:	:	:	:	:	:	:	:	:
Kvinner	302	:	:	:	:	:	:	:	:	(149)
Spredtbygde strøk	2014	(222)	:	280	:	(163)	383	(159)	(144)	622
Menn	1206	(190)	:	242	:	(141)	(177)	(117)	:	(223)
Kvinner	808	:	:	:	:	:	(205)	:	:	400
Uoppgitt	:	:	:	:	:	:	:	:	:	:
Delområde og kjønn										
01 Blaker	1428	:	:	(191)	:	(113)	286	(155)	:	443
Menn	818	:	:	(139)	:	:	(154)	:	:	(183)
Kvinner	610	:	:	:	:	:	(133)	:	:	260
02 Sørumsand	1538	:	:	(181)	:	(101)	368	(160)	(190)	474
Menn	839	:	:	(151)	:	:	(177)	(114)	:	(155)
Kvinner	698	:	:	:	:	:	(191)	:	(103)	319
03 Sørum	1464	(151)	:	(195)	:	:	337	:	:	566
Menn	866	(130)	:	(140)	:	:	(207)	:	:	(197)
Kvinner	598	:	:	:	:	:	(131)	:	:	369
04 Frogner	1565	:	:	(200)	:	(152)	332	(162)	(159)	523
Menn	844	:	:	(189)	:	(140)	(139)	(132)	:	(159)
Kvinner	721	:	:	:	:	:	(193)	:	(112)	364
Uoppgitt	:	:	:	:	:	:	:	:	:	:

¹ Se tekstdelen, pkt. 5.

Tabell 27.2. Yrkesaktive 16 år og over, etter næring, kjønn og type bostedsstrøk/grunnkrets. 3. november 1989 - 2. november 1990

	I alt	Primær	Sekundær	Tertiær		
				I alt	Off., sosial og privat tjenesteyting	Andre tertiær-næringer
Kommunen ¹	6006	286	1358	4361	2042	2319
Menn	3368	246	1108	2013	763	1250
Kvinner	2638	(40)	250	2348	1279	1069
Type bostedsstrøk og kjønn						
Tettsteder						
Tettbygde strøk	3982	:	842	3089	1384	1705
Menn	2162	:	691	1422	471	950
Kvinner	1819	:	(152)	1668	913	755
0591 Rånåsfoss	241	:	:	(135)	:	:
Menn	(152)	:	:	:	:	:
Kvinner	:	:	:	:	:	:
0592 Blaker	(166)	:	:	(148)	(107)	:
Menn	:	:	:	:	:	:
Kvinner	:	:	:	:	:	:
0593 Hogsetfeltet	263	:	:	(212)	:	(139)
Menn	(153)	:	:	(122)	:	:
Kvinner	(111)	:	:	:	:	:
0594 Sørumsand	1535	:	314	1202	500	703
Menn	827	:	271	537	(167)	371
Kvinner	708	:	:	665	333	332
0595 Lørenfallet	474	:	:	375	(177)	(198)
Menn	265	:	:	(199)	:	(143)
Kvinner	(209)	:	:	(176)	(120)	:
0596 Lindeberg	314	:	:	(221)	(102)	(119)
Menn	(185)	:	:	(103)	:	:
Kvinner	(129)	:	:	(118)	:	:
0597 Frogner	284	:	:	(216)	:	(117)
Menn	(193)	:	:	(125)	:	:
Kvinner	:	:	:	:	:	:
0598 Lundermoen	(209)	:	:	(177)	:	:
Menn	(119)	:	:	:	:	:
Kvinner	:	:	:	:	:	:
0599 Hexeberg	496	:	:	403	(179)	224
Menn	(193)	:	:	(101)	:	:
Kvinner	302	:	:	302	(149)	(154)
Spredtbygde strøk	2014	(222)	483	1308	622	686
Menn	1206	(190)	423	593	(223)	371
Kvinner	808	:	:	715	400	315
Uoppgitt	:	:	:	:	:	:
Delområde, grunnkrets og kjønn						
01 Blaker	1428	:	397	974	443	531
Menn	818	:	313	460	(183)	277
Kvinner	610	:	:	514	260	254
0101 Rånåsfoss	(217)	:	:	(121)	:	:
Menn	(128)	:	:	:	:	:
Kvinner	:	:	:	:	:	:
0102 Eid	:	:	:	:	:	:
Menn	:	:	:	:	:	:
Kvinner	:	:	:	:	:	:
0103 Foss	(155)	:	:	(137)	:	:
Menn	:	:	:	:	:	:
Kvinner	:	:	:	:	:	:
0104 Svarstad	(144)	:	:	:	:	:
Menn	(117)	:	:	:	:	:
Kvinner	:	:	:	:	:	:
0105 Fossum	:	:	:	:	:	:
Menn	:	:	:	:	:	:
Kvinner	:	:	:	:	:	:
0106 Kvevli	(156)	:	:	(115)	:	:
Menn	:	:	:	:	:	:
Kvinner	:	:	:	:	:	:
0107 Fjuk	:	:	:	:	:	:
Menn	:	:	:	:	:	:
Kvinner	:	:	:	:	:	:
0108 Hogset	446	:	(125)	310	:	(217)
Menn	267	:	:	(185)	:	(151)
Kvinner	(179)	:	:	(125)	:	:

¹ Se tekstdelen, pkt. 5.

Tabell 27.2 (forts.). Yrkesaktive 16 år og over, etter næring, kjønn og type bostedsstrøk/grunnkrets.
 3. november 1989 - 2. november 1990

	I alt	Primær	Sekundær	Tertiær		
				I alt	Off., sosial og privat tjenesteyting	Andre tertiær-næringer
0109 Mork	:	:	:	:	:	:
Menn	:	:	:	:	:	:
Kvinner	:	:	:	:	:	:
02 Sørumsand	1538		309	1192	474	718
Menn	839		270	534	(155)	378
Kvinner	698			659	319	340
0201 Lystad						
Menn						
Kvinner						
0202 Vanntårnet	650		(126)	524	(214)	310
Menn	354		(104)	250		(198)
Kvinner	296			275	(163)	(112)
0203 Sønnerud	321			236		(148)
Menn	(147)					
Kvinner	(174)			(165)		(101)
0204 Vestby	(168)			(121)		
Menn	(126)					
Kvinner						
0205 Kuskerud	248			(215)	(113)	(102)
Menn	(129)					
Kvinner	(119)			(119)		
0206 Orderud						
Menn						
Kvinner						
03 Sørum	1464	(151)	258	1055	566	489
Menn	866	(130)	(192)	545	(197)	348
Kvinner	598			510	369	(141)
0301 Vølneberg						
Menn						
Kvinner						
0302 Hølesjø						
Menn						
Kvinner						
0303 Åsgård						
Menn						
Kvinner						
0304 Val	(220)			(169)	(110)	
Menn	(112)					
Kvinner	(108)					
0305 Ålgård						
Menn						
Kvinner						
0306 Hofsenga	395			324	(135)	(189)
Menn	228			(180)		(133)
Kvinner	(167)			(144)		
0307 Løri						
Menn						
Kvinner						
0308 Nordli						
Menn						
Kvinner						
0309 Lisgården	(112)					
Menn						
Kvinner						
0310 Lundermoen	420			331	(141)	(190)
Menn	241			(172)		(132)
Kvinner	(179)			(159)	(102)	
0311 Refsum						
Menn						
Kvinner						
04 Frogner	1565		361	1175	523	653
Menn	844		339	477	(159)	318
Kvinner	721			699	364	335
0401 Arteid						
Menn						
Kvinner						
0402 Lindeberg	260			(184)		(110)
Menn	(158)					
Kvinner	(102)					

Tabell 27.2 (forts.). Yrkesaktive 16 år og over, etter næring, kjønn og type bostedsstrøk/grunnkrets.
3. november 1989 - 2. november 1990

	I alt	Primær	Sekundær	Tertiær		
				I alt	Off., sosial og privat tjenesteyting	Andre tertiær-næringer
0403 Gran	(173)	:	:	(125)	:	:
Menn	:	:	:	:	:	:
Kvinner	:	:	:	:	:	:
0404 Svennerud	(133)	:	:	:	:	:
Menn	:	:	:	:	:	:
Kvinner	:	:	:	:	:	:
0405 Hexeberg	565	:	:	445	(190)	255
Menn	231	:	:	(123)	:	:
Kvinner	334	:	:	322	(149)	(174)
0406 Melvoll	:	:	:	:	:	:
Menn	:	:	:	:	:	:
Kvinner	:	:	:	:	:	:
0407 Grøteid	(215)	:	:	(157)	:	:
Menn	(166)	:	:	(108)	:	:
Kvinner	:	:	:	:	:	:
0408 Leirad	:	:	:	:	:	:
Menn	:	:	:	:	:	:
Kvinner	:	:	:	:	:	:
0409 Ausen	:	:	:	:	:	:
Menn	:	:	:	:	:	:
Kvinner	:	:	:	:	:	:
Uoppgitt	:	:	:	:	:	:

¹ Se tekstdelen, pkt. 5.

Tabell 28. Privathusholdninger. Utvalgte kjennetegn for boligstandard, og disponering av personbil. Bostedsstrøk/grunnkrets. 3. november 1990

	Alle privat- hushold- ninger	Boligen har både bad og WC	Kjøkken 6 m ² og over	Boligen bygget etter 1960	Hushold- ningen eier boligen	Hushold- ningen disponer er bil	Bolig- rommene er på ett plan ¹	Boligen ligger i 2. et. eller høyere og huset har ikke heis
Kommunen	4229	4007	4008	2692	3445	3437	3510	358
Type bostedsstrøk								
Tettsteder								
Tettbygde strøk	2765	2678	2598	2049	2264	2299	2354	241
0591 Rånåsfoss	184	184	179	107	156	158	151	:
0592 Blaker	116	116	116	(66)	(106)	(94)	108	:
0593 Hogsetfeltet	193	183	188	145	166	172	179	:
0594 Sørumsand	1122	1073	1044	759	879	886	960	(101)
0595 Lørenfallet	307	302	286	229	243	253	274	(54)
0596 Lindeberg	215	215	186	173	148	164	191	:
0597 Frogner	239	226	214	190	191	193	194	:
0598 Lundermoen	124	124	124	124	119	119	112	:
0599 Hexeberg	265	255	262	255	256	260	185	:
Sprettbygde strøk	1444	1308	1389	633	1171	1128	1146	107
Uoppgitt	:	:	:	:	:	:	:	:
Delområde og grunnkrets								
01 Blaker	1032	991	998	563	861	851	854	(77)
0101 Rånåsfoss	162	162	157	(99)	134	137	132	:
0102 Eid	:	:	:	:	:	:	:	:
0103 Foss	(99)	(99)	(99)	(63)	(89)	(76)	(91)	:
0104 Svarstad	126	126	126	:	126	(101)	109	:
0105 Fossum	(94)	(94)	(81)	:	(59)	(55)	(89)	:
0106 Kvevli	(89)	(82)	(89)	(48)	(66)	(79)	(64)	:
0107 Fjuk	(88)	(73)	(88)	:	(57)	(70)	(52)	:
0108 Hogset	286	273	270	196	253	251	251	:
0109 Mork	(67)	(61)	(67)	:	(57)	(67)	(51)	:
02 Sørumsand	1153	1104	1065	773	887	882	981	(104)
0201 Lystad	:	:	:	:	:	:	:	:
0202 Vanntårnet	313	313	305	279	282	271	288	:
0203 Sennerud	337	311	299	199	219	247	260	(49)
0204 Vestby	191	189	171	(98)	149	130	175	:
0205 Kuskerud	187	177	175	116	135	145	154	:
0206 Orderud	(80)	(70)	(70)	(59)	(62)	(50)	(65)	:
03 Sørums	1007	919	982	596	864	841	842	(101)
0301 Vølneberg	:	:	:	:	:	:	:	:
0302 Hellesjø	(61)	(50)	(55)	:	(61)	:	:	:
0303 Åsgård	:	:	:	:	:	:	:	:
0304 Val	142	132	142	(75)	132	127	132	:
0305 Ålgård	:	:	:	:	:	:	:	:
0306 Hofsenga	269	264	249	205	208	216	247	(51)
0307 Løri	:	:	:	:	:	:	:	:
0308 Nordli	:	:	:	:	:	:	:	:
0309 Lisgården	(90)	(75)	(90)	:	(60)	(59)	(65)	:
0310 Lundermoen	293	265	293	214	268	273	247	:
0311 Refsum	:	:	:	:	:	:	:	:
04 Frogner	1017	973	944	750	823	853	824	(66)
0401 Arteid	(48)	:	(48)	:	:	:	:	:
0402 Lindeberg	163	163	155	118	138	138	140	:
0403 Gran	126	126	(102)	(90)	(59)	(91)	124	:
0404 Svennerud	(79)	(77)	(79)	:	(63)	(76)	(62)	:
0405 Hexeberg	312	291	296	272	277	296	221	:
0406 Melvoli	(54)	(54)	:	:	:	:	(48)	:
0407 Grøteid	143	131	138	128	118	120	114	:
0408 Leirad	(49)	(49)	(49)	:	:	:	:	:
0409 Ausen	:	:	:	:	:	:	:	:
Uoppgitt	:	:	:	:	:	:	:	:

¹ Boligen har kjøkken, bad/dusj, WC og minst ett beboelsesrom i samme etasje.

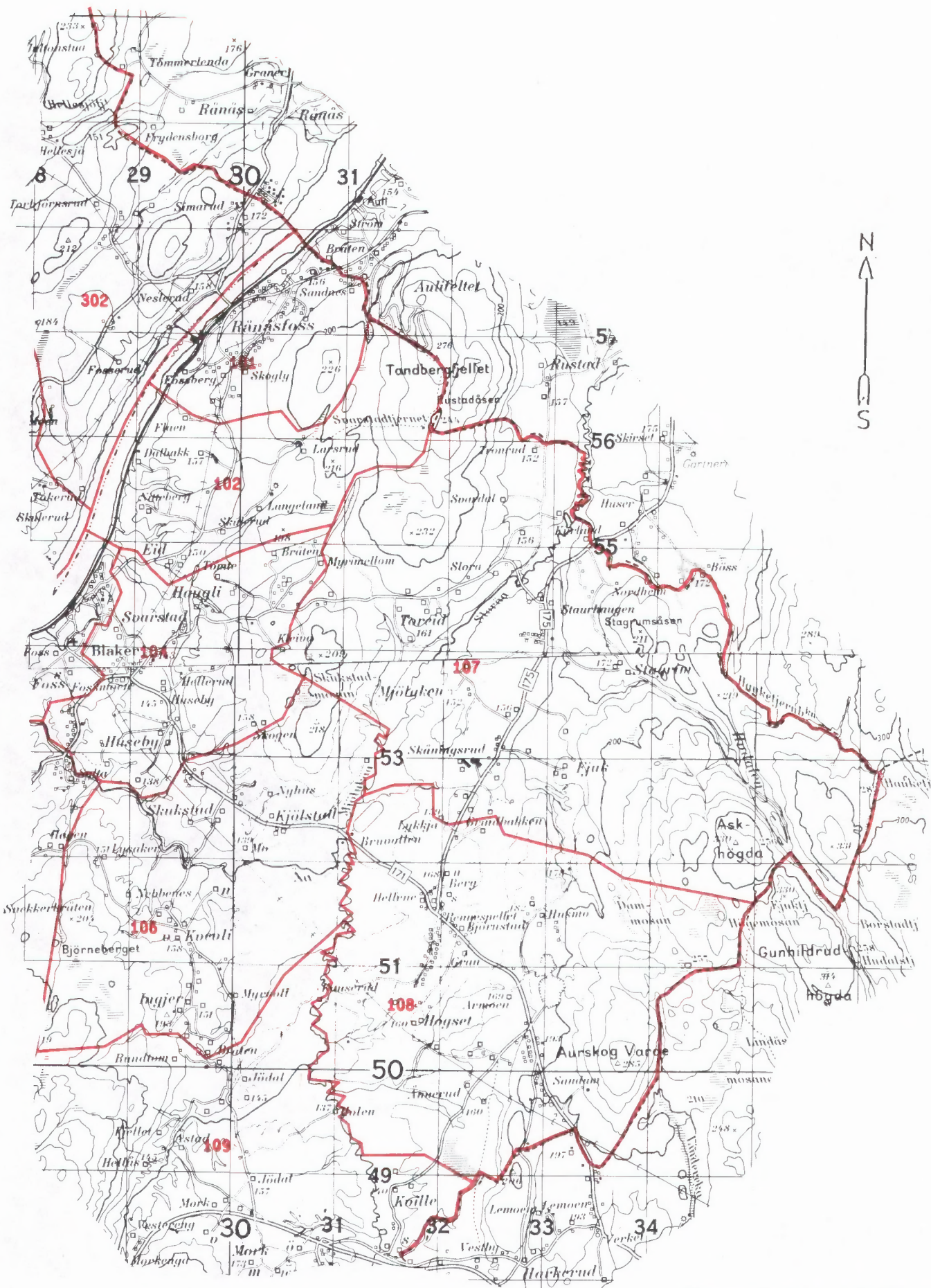

Kartgrunnlag M ca. 1:50 000
Tillatelsenr. 74/91 Statens kartverk

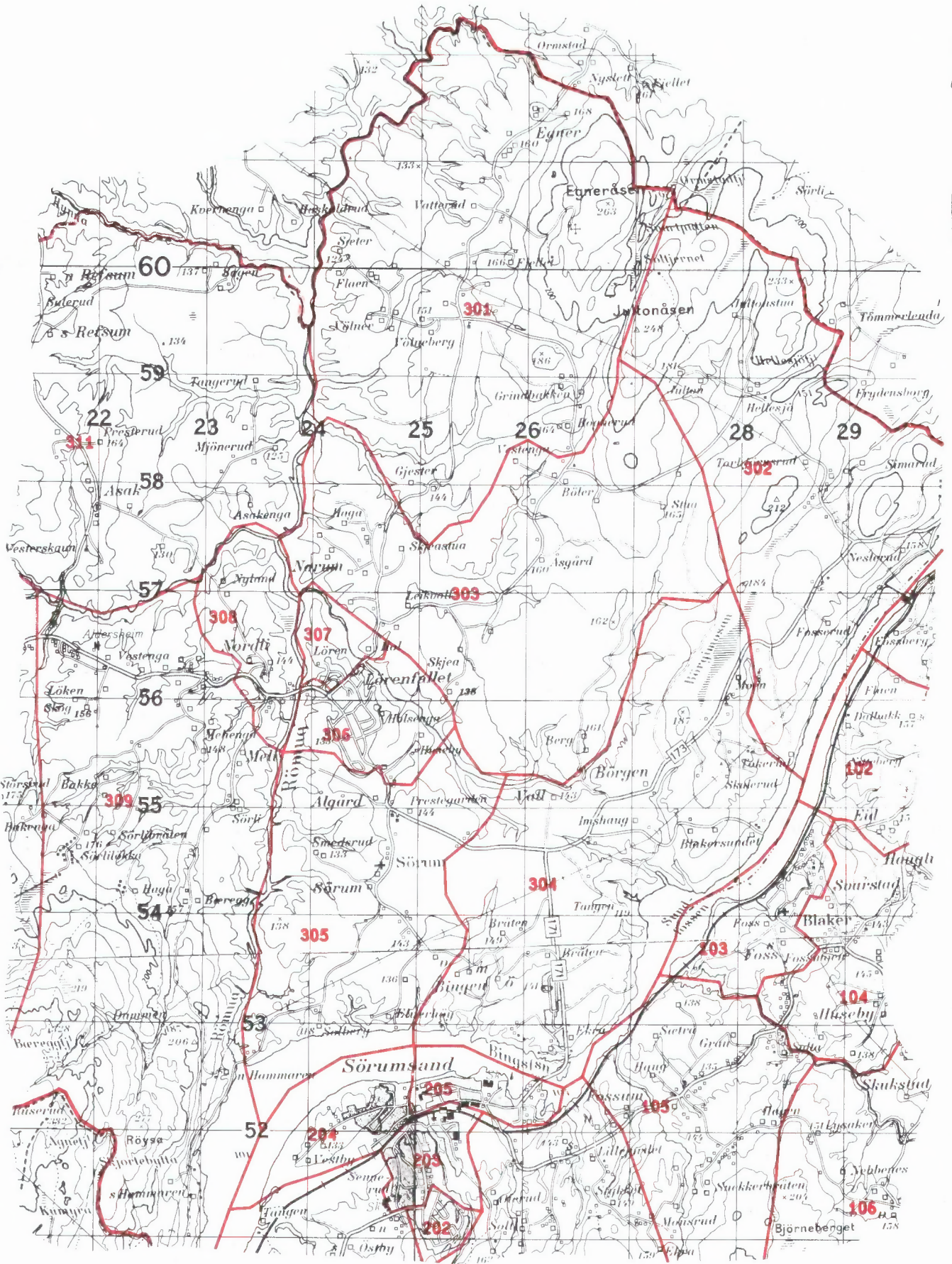

Kartgrunnlag M ca. 1:50 000
Tillatelsesnr. 74/91 Statens kartverk

0226 SØRUM

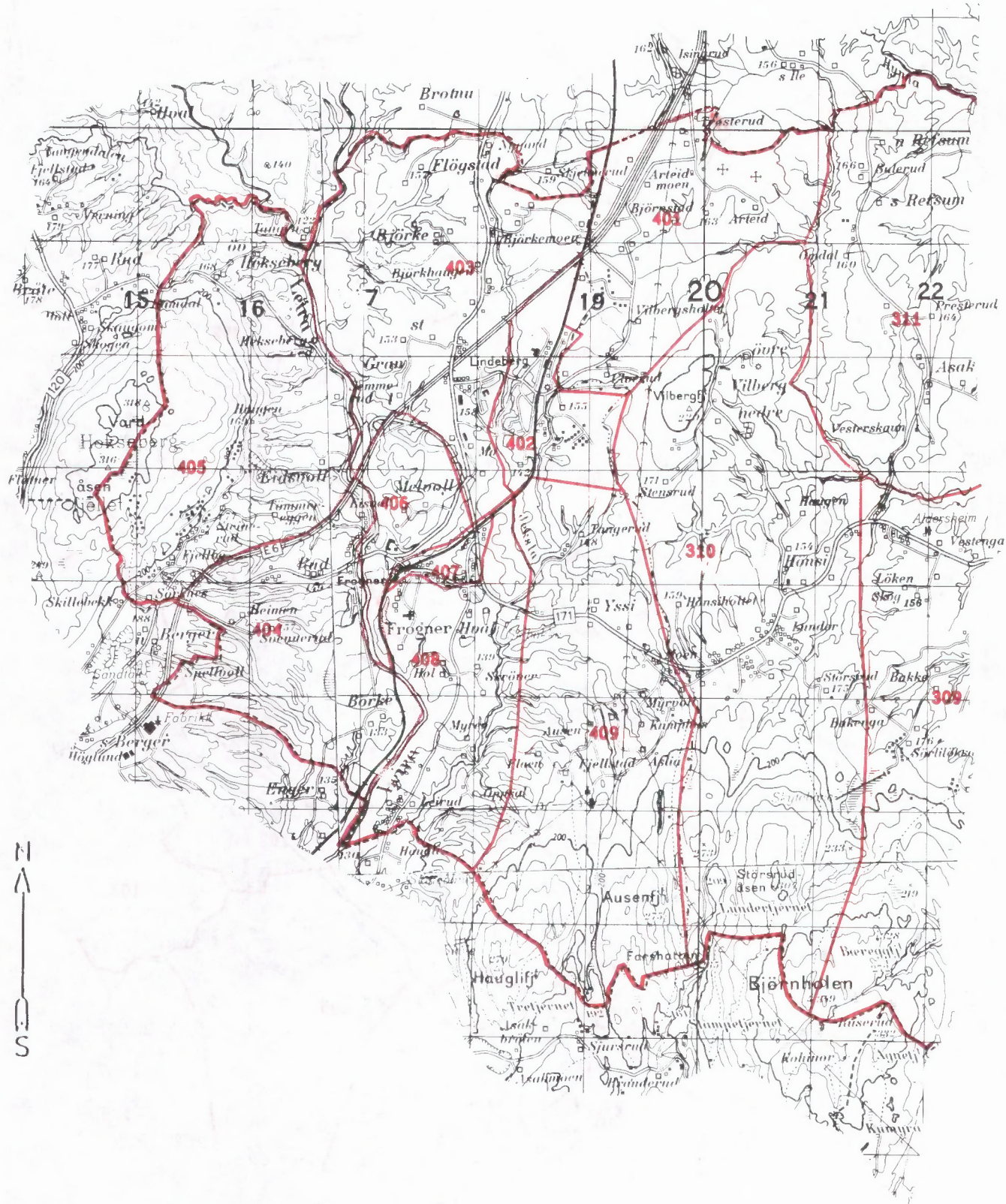

Kartgrunnlag M ca. 1:50 000
Tillatelsenr. 74/91 Statens kartverk

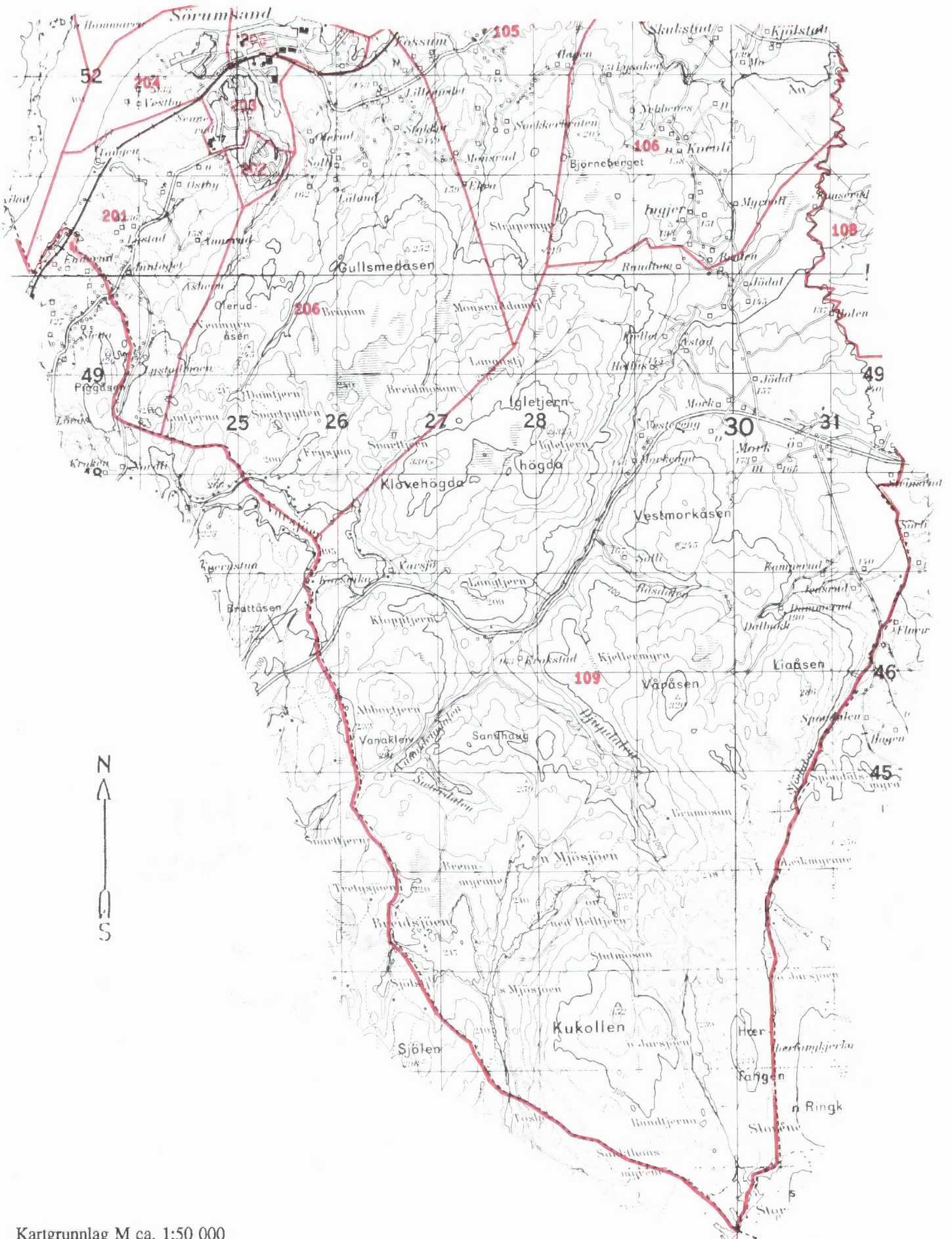

Kartgrunnlag M ca. 1:50 000
Tillatelsenr. 74/91 Statens kartverk

Avgrensning av Blaker tettsted

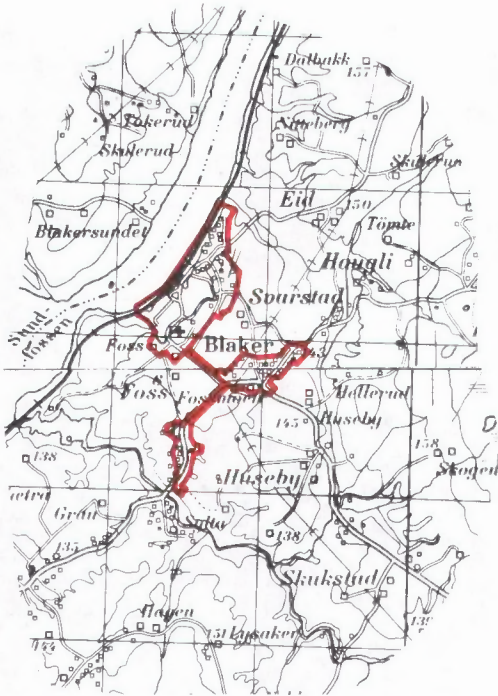

Avgrensning av Rånåsfoss tettsted

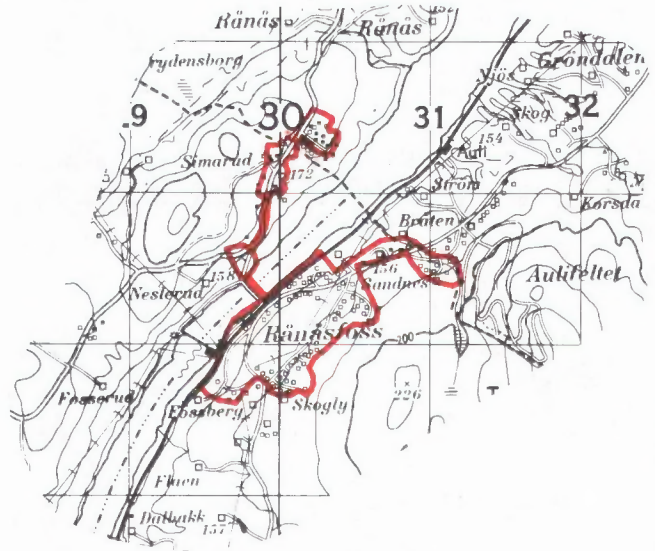

Avgrensning av Lindeberg tettsted

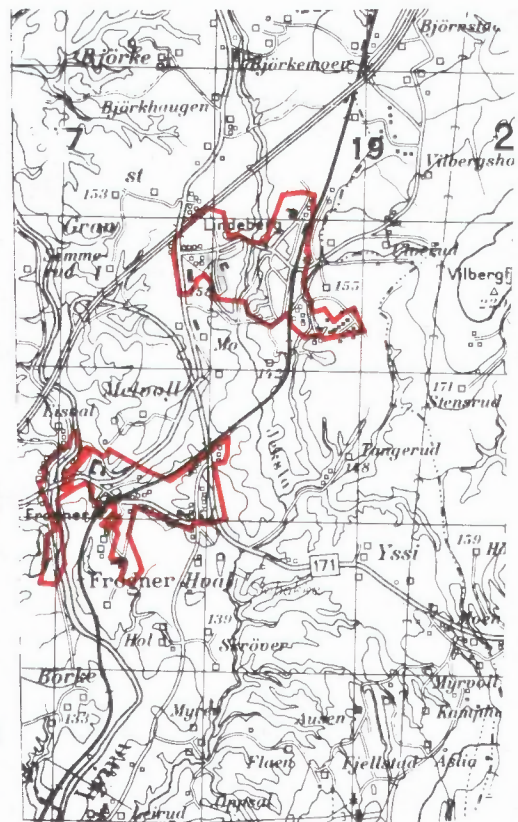

Avgrensning av Sørumsand tettsted

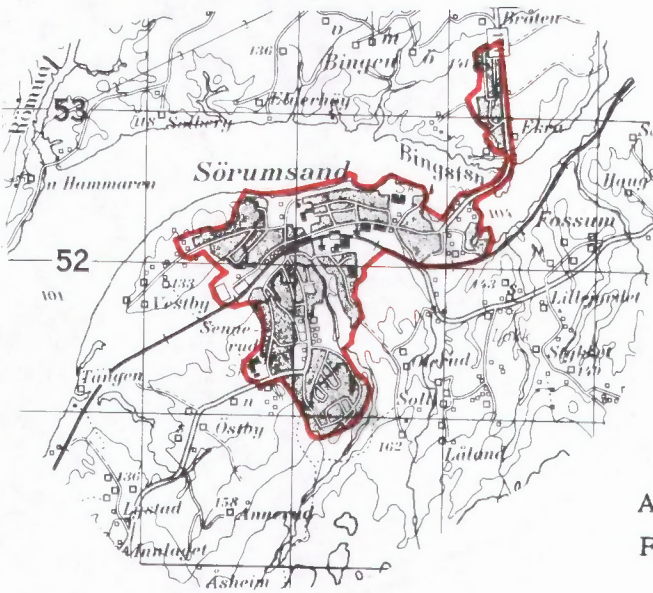

Avgrensning av
Frogner tettsted

Kartgrunnlag M ca. 1:50 000
Tillatelsensnr. 74/91 Statens kartverk



FoB 90

Folke- og
boligtelling 1990
gjennomføres av
Statistisk sentralbyrå

Oppgavene er undergitt taushetsplikt.
De vil bare bli brukt til å utarbeide statistikk
og vil bli oppbevart på en betryggende måte

VIKTIG:
Bruk helst
blyant eller
blå/svart kulepenn

Slik:

Ikke slik:



1 Hvem bor du sammen med i leiligheten?
Rettl edningen beskriver hva vi mener med
en leilighet. Sett flere kryss hvis nødvendig.

- | | |
|--|--|
| <input checked="" type="checkbox"/> Ingen | <input checked="" type="checkbox"/> Søsken |
| <input checked="" type="checkbox"/> Ektefelle | <input checked="" type="checkbox"/> Svigerforeldre,
svigerinne,
svoger,
svigerbarn,
tante, onkel,
niese, nevø |
| <input checked="" type="checkbox"/> Samboer | <input checked="" type="checkbox"/> Besteforeldre,
barnebarn |
| <input checked="" type="checkbox"/> Datter, sønn | <input checked="" type="checkbox"/> Andre personer |
| <input checked="" type="checkbox"/> Mor, far | |

**2 Hadde du inntektsgivende arbeid i minst
100 timer i året fra 3. nov. 1989 til
2. nov. 1990?**

Arbeid som ulønnet familiemedlem i
familiebedrift regnes også som inntekts-
givende arbeid (f.eks. butikk, gårdsbruk).

- Ja Nei

! Svarte du nei her, skal du ikke
fylle ut resten av denne siden.

**3 Hvor mange måneder hadde du
heltids- og/eller deltidsarbeid i
året fra 3. nov. 1989 til 2. nov. 1990?**
Se rettl edningen.

Heltid: måneder

Deltid: måneder

**4 Oppgi navn og adresse på det arbeids-
stedet (bedriften) der du hadde inntekts-
givende arbeid lengst tid i året fra
3. nov. 1989 til 2. nov. 1990.**
Med bedrift menes fabrikk, butikk,
gårdsbruk, ligningskontor e.l.

Navn:

Gate/vei:

Poststed:

**5 Beskriv virksomheten på dette arbeids-
stedet så nøyaktig som mulig.**
Skriv f.eks. produksjon av møbler, salg
av biler, bokhandel, jordbruk, utleie av
maskiner, arkitektvirksomhet e.l.

Virksomhet:

**6 Hvilket yrke (tittel) hadde du på dette
arbeidsstedet?**

Skriv f.eks. hjemmehjelp, rørlegger, frisør,
sykepleier, rengjøringshjelp, kokk, plate-
arbeider, salgskonsulent, førskolelærer e.l.

Yrke:

**7 På hvilken måte er/var du knyttet til
arbeidsstedet du oppgav i spørsmål 4?**

- Som fast eller midlertidig ansatt
- Som selvstendig næringsdrivende (eier)
- Som familiemedlem uten fast lønn
i familiebedrift

**8 Hadde du inntektsgivende arbeid i uken
27. okt. - 2. nov. 1990?**
Se rettl edningen.

- Ja Nei

! Svarte du nei her, skal du ikke
fylle ut resten av denne siden.

**9 Hva er din vanlige/avtalte
ukentlige arbeidstid?**

- 1-9 timer 30-34 timer
- 10-19 timer 35-39 timer
- 20-29 timer 40 timer eller mer

**10 Hvor mange timer inntektsgivende arbeid
utførte du i uken 27. okt. - 2. nov.?**

- 1-9 timer 35-39 timer
- 10-19 timer 40 timer eller mer
- 20-29 timer Ingen, jeg
arbeidet ikke
denne uken
- 30-34 timer

! Arbeidet du ikke denne uken, skal du
ikke fylle ut resten av denne siden.

**11 Hvor møtte du på arbeid i uken
27. okt. - 2. nov.?** Se rettl edningen.

- Jeg møtte fast på samme arbeidssted/
adresse som jeg førte opp i spørsmål 4
- Jeg møtte fast på annet sted.
Oppgi adresse
- Kommune:
- Gate/vei:
- Poststed:
- Jeg møtte på forskjellige steder
denne uken

! Møtte du på forskjellige steder denne uke
skal du ikke fylle ut resten av denne side

**12 Hvor mange ganger reiste eller gikk du
fra hjemstedet til arbeidsstedet i uken
27. okt. - 2. nov.?**

Med hjemsted menes adressen i navne-
feltet øverst på skjemaet.

- Ingen, jeg er
bosatt på
arbeidsstedet
(arbeider
hjemme)
- 1 gang
- 2-3 ganger
- Ingen, jeg var
ikke på hjem-
stedet denne uken
- 4 ganger eller
flere

! Reiste du ikke denne uken, skal du
ikke fylle ut resten av denne siden.

**13 Hvor lang tid brukte du vanligvis
fra hjemstedet til arbeidsstedet
(én vei) i uken 27. okt. - 2. nov.?**

- Under 15 min 45-59 min
- 15-29 min 60-89 min
- 30-44 min 90 min eller
mer

**14 Hvilke transportmidler brukte du vanligvis
fra hjemstedet til arbeidsstedet (én vei)
i uken 27. okt. - 2. nov.?**
Sett flere kryss hvis nødvendig.

- Bil Båt
- Buss Brukte sykkel,
gikk i mer enn
10 min
- Tog, trikk, T-bane Annet

Spørsmålene på denne siden gjelder leiligheten der oppgavegiveren er registrert bosatt 3. november 1990 ifølge Folkeregisteret, se adressen nedenfor.

Send det utfylte skjemaet tilbake i den vedlagte svarkonvolutten. Dersom flere i leiligheten har fått skjema, se rettledningen.

Adresse:

1 Bosatte i leiligheten 3. november 1990. Inntektsgivende arbeid i uken 27. oktober - 2. november 1990. Ukentlig arbeidstid.

FØR OPP personer født 1974 eller tidligere som ikke står på navnelisten fra før. Ta bare med personer som er registrert bosatt i leiligheten (adressen ovenfor) ifølge Folkeregisteret.

SETT KRYSS for inntektsgivende arbeid i uken 27. oktober - 2. november 1990 og ukentlig arbeidstid for alle personer på navnelisten. Se rettledningen.

Oppgavegiver:	Fødselsår	Hadde ikke inntektsgivende arbeid	Hadde inntektsgivende arbeid: 1 - 29 timer i uken	30 timer eller mer i uken
Andre bosatte i leiligheten:		<input type="checkbox"/>	<input type="checkbox"/>	<input type="checkbox"/>
		<input type="checkbox"/>	<input type="checkbox"/>	<input type="checkbox"/>
		<input type="checkbox"/>	<input type="checkbox"/>	<input type="checkbox"/>
		<input type="checkbox"/>	<input type="checkbox"/>	<input type="checkbox"/>
		<input type="checkbox"/>	<input type="checkbox"/>	<input type="checkbox"/>
		<input type="checkbox"/>	<input type="checkbox"/>	<input type="checkbox"/>
		<input type="checkbox"/>	<input type="checkbox"/>	<input type="checkbox"/>

Bruk eget ark hvis du trenger mer plass

2 Hvor mange rom på 6 m² eller mer er det i leiligheten? Ta ikke med kjøkken, gang, bad o.l.

1 2 3 4 5

6 7 8 9 eller flere

3 Hvor stor er leiligheten målt i kvadratmeter? Regn med alle rom til boligformål, også kjøkken, gang, bad o.l.

Under 50 m² 100-129 m²

50-59 m² 130-149 m²

60-79 m² 150-199 m²

80-99 m² 200 m² eller mer

4 Hvor stort kjøkken er det i leiligheten?

6 m² eller større Det er ikke kjøkken i leiligheten

Mindre enn 6 m²

5 Er det bad eller dusj inne i leiligheten?

Ja Nei

6 Er det vannklosett inne i leiligheten?

Ja Nei

7 Hva slags oppvarmingskilder er det i leiligheten?

Sentralvarme (radiatorer e.l.) Ovner for flytende brensel (olje, parafin e.l.)

Elektriske ovner, varmekabler e.l. Ovner for fast brensel (ved, koks e.l.)

8 Har leiligheten kjøkken, bad/dusj, wc og minst ett beboelsesrom i samme etasje?

Ja Nei

9 Hvilken etasje ligger leiligheten i? Sett flere kryss hvis leiligheten har beboelsesrom i flere etasjer.

Kjelleretasje Underetasje

1. 2. 3. 4. 5. eller høyere

10 Hva slags eie-/leieforhold er det til leiligheten? Sett bare ett kryss.

Jeg/vi eier den gjennom et borettslag eller boligaksjeselskap

Jeg/vi eier den alene eller sammen med andre

Jeg/vi leier den gjennom arbeidet (tjenestebolig)

Jeg/vi leier den for et avgrenset tidsrom

Jeg/vi leier den på andre vilkår

11 Hvor mange personbiler disponerer de som bor i leiligheten?

Ingen 1 2 3 eller flere

12 Sorterer husholdningen til vanlig avfallet sitt? Sett bare kryss for avfallstyper som blir levert/hentet etter at de er sortert ut.

Ingen særskilt sortering. Praktisk vanskelig, mangler tilbud e.l.

Papir Maling, lakk, olje e.l.

Glass Annet avfall

Batterier

13 Hva slags hus ligger leiligheten i? Se rettledningen.

Frittliggende enebolig eller våningshus tilknyttet gårdsdrift

Hus i kjede, rekkehus, terrassehus eller vertikaldelt tomannsbolig

Horisontaldelt tomannsbolig eller annet boligbygg med mindre enn 3 etasjer

Blokk, leiegård eller annet boligbygg med 3 etasjer eller mer

Forretningsbygg, pensjonat, aldershjem, militærforlegning eller annet bygg for felleshusholdning

14 Er det heis i huset?

Ja Nei

15 Hvor mange leiligheter er det i huset?

1 2 3 4 5

6 7 8 9 eller flere

16 Når ble huset bygd? (opprinnelig byggeår)

1900 eller før 1946 - 1960

1901 - 1920 1961 - 1970

1921 - 1940 1971 - 1980

1941 - 1945 1981 - 1990

Pris kr 50,00

Publikasjonen utgis i kommisjon hos Universitetsforlaget, Oslo, og er til salgs hos alle bokhandlere.

ISBN 82-537-3384-4