



Folke- og boligtelling 1990

Kongsberg

**FOLKE- OG BOLIGTELLING
1990**

KOMMUNEHEFTE

0604 KONGSBERG

STATISTISK SENTRALBYRÅ
OSLO-KONGSVINGER 1992

ISBN 82-537-3486-7

EMNEGRUPPE
31 Folketellinger

ANDRE EMNEORD
Arbeidstid
Befolkning
Boliger
Grunnkretser
Husholdninger
Sysselsetting
Yrkesaktive

Forord

Hovedformålet med Folke- og bolig telling 1990 er å gi et bilde av befolkningen og levekårene i det norske samfunnet.

Et annet viktig formål er å gi statistikk for mindre geografiske områder som kommuner og deler av kommuner. For å dekke dette formålet gir Statistisk sentralbyrå ut et statistisk hefte for hver kommune.

Når kommuneheftene for alle kommuner i et fylke er publisert, vil det bli laget et fylkessammendrag med tabeller som svarer til dem som finnes i kommuneheftene. Når alle kommunene i landet har fått sine hefter, vil det også bli laget et sammendrag for hele landet.

Innen utgangen av 1992 vil en endelig folketellingsfil være etablert, og det blir utarbeidet et hefte som dokumenterer folketellingsprosjektet.

Resultatene fra FoB90 vil i tillegg være tilgjengelig i databaser i SSB, bl.a. Regionalstatistisk database. Det er videre planer om en spredning av folketellingsdata i tilknytning til publisering av annen statistikk fra SSB. Resultatene vil også kunne leveres på maskinlesbar form. For brukere som ønsker ytterligere bearbeiding av materialet, vil SSB utføre dette mot kostnadsdekning.

Oslo/Kongsvinger, 27. mai 1992

Svein Longva

Jan Furseth

Innhold

	Side
Tabellregister	6
Figurdel	7
Tekstdel	
1. Formål	8
2. Opplegg og gjennomføring	8
2.1. Statistikkens omfang	8
2.2. Grunnlag for statistikken	8
2.3. Datainnsamling	8
2.4. Utvalg	9
3. Feilkilder og usikkerhet ved resultatene	9
3.1. Utvalgsvarians	9
3.2. Frafall og utvalgsskjevhet	10
3.3. Innsamlings- og bearbeidingsfeil	10
4. Enheter, geografiske nivåer og kjennemerker	11
4.1. Enheter	11
4.2. Geografiske nivåer	12
4.3. Kjennemerker	13
4.3.1. Personkjennemerker	13
4.3.2. Boligkjennemerker	16
4.3.3. Husholdningskjennemerker	17
5. Merknader til tabellene	18
Tabelldel	19
Vedlegg	
Kart over grunnkretser	
Kart over tettsteder	
Personskjema	
Boligskjema	

Standardtegn i tabeller

- . Tall kan ikke forekomme
- Null
- 0,0 Mindre enn 0,5 av den brukte enheten
- : Tallet er upålitelig
- () Tallet må brukes med varsomhet

Tabellregister

	Side
1. Folkemengde ved folketellingene 1875 - 1990, etter kommunegrenser pr. 3. november 1990	19
2. Folkemengde etter kjønn, ekteskapelig status og alder. 3. november 1990	19
3. Hovedtall for utdanning. Personer 16-66 år etter yrkesaktivitet, kjønn og utdanning. 3. november 1989 - 2. november 1990	20
4. Personer 16 år og over. Hovedtall for yrkesaktivitet i året 3. november 1989 - 2. november 1990 .	21
5. Hovedtall for yrkesaktive i året 3. november 1989 - 2. november 1990	22
6.1. Yrkesaktive 16 år og over, etter alder og næring/yrkesfelt. 3. november 1989 - 2. november 1990	23
6.2. Yrkesaktive 16 år og over, etter kjønn/alder/arbeidstid i året og næring/yrkesfelt. 3. november 1989 - 2. november 1990	24
7.1. Yrkesaktive 16 år og over, etter arbeidstid i året og kjønn/næring/yrkesfelt. 3. november 1989 - 2. november 1990	25
7.2. Yrkesaktive 16 år og over, etter kjønn, arbeidstid i året og næring/yrkesfelt. 3. november 1989- 2. november 1990	26
8. Hovedtall for yrkesaktive i uka 27. oktober - 2. november 1990, etter vanlig/avtalt arbeidstid	27
9.1. Yrkesaktive 16 år og over i uka 27. oktober - 2. november 1990, etter kjønn, vanlig/avtalt arbeidstid og næring	27
9.2. Yrkesaktive 16 år og over i uka 27. oktober - 2. november 1990, etter vanlig/avtalt arbeidstid, kjønn og næring/yrkesfelt	28
10. Yrkesaktive 16 år og over med fast oppmøteplass på arbeid i uka 27. oktober - 2. november 1990, etter tallet på arbeidsreiser, reisetid og yrkesfelt/oppmøteplass	29
11. Yrkesaktive 16 år og over med fast arbeidsreise i uka 27. oktober - 2. november 1990, etter reisemåte, oppmøteplass, tallet på arbeidsreiser, reisetid og etter reisemåte, kjønn og alder	30
12. Boliger og bosatte. Hustype, tallet på rom, kjøkken. 3. november 1990	31
13. Boliger, rom og bosatte, etter hustype. 3. november 1990	31
14. Boliger etter eieform og areal. Rom og bosatte, etter eieform. 3. november 1990	31
15. Boliger etter tallet på rom og tallet på bosatte. 3. november 1990	32
16. Boliger etter husets byggeår og hustype/eieform/oppvarmingskilde. Bosatte og rom, etter husets byggeår. 3. november 1990	32
17.1. Boliger etter sanitærutstyr og størrelse. 3. november 1990	33
17.2. Boliger og bosatte. Sanitærutstyr/byggeår, størrelse og tilgjengelighet. 3. november 1990	33
18. Boliger etter standardindikatorer. Bosatte etter alder og standardindikatorer. 3. november 1990 . . .	34
19. Husholdninger, familier og personer, etter type husholdning. Husholdninger etter type husholdning og tallet på familier i husholdningen/yrkesaktivitet i husholdningen/eieform/tallet på rom i boligen og kjøkken. 3. november 1990	35
20. Husholdninger, familier og personer, etter husholdningsstørrelse/type husholdning. Absolutte tall og prosent. 3. november 1990	36
21. Husholdninger etter type husholdning og disponering av personbil/avfallssortering. 3. november 1990	37
24. Barn 0-17 år etter alder, familietype og mors/fars yrkesaktivitet i uka 27. oktober - 2. november 1990	37
25. Personer 67 år og over i privathusholdning. Alder, tallet på personer i husholdningen og indikatorer for boligstandard. 3. november 1990	38
26. Folkemengde etter alder, kjønn og type bostedsstrøk/grunnkrets. 3. november 1990	39
27.1. Yrkesaktive 16 år og over, etter næring, kjønn og type bostedsstrøk/delområde. 3. november 1989 - 2. november 1990	42
27.2. Yrkesaktive 16 år og over, etter næring, kjønn og type bostedsstrøk/grunnkrets. 3. november 1989 - 2. november 1990	43
28. Privathusholdninger. Utvalgte kjennetegn for boligstandard, og disponering av personbil. Bostedsstrøk/grunnkrets. 3. november 1990	47

Figur 1. Yrkesaktive 16 år og over, etter næring. Prosent. 1980 og 1990

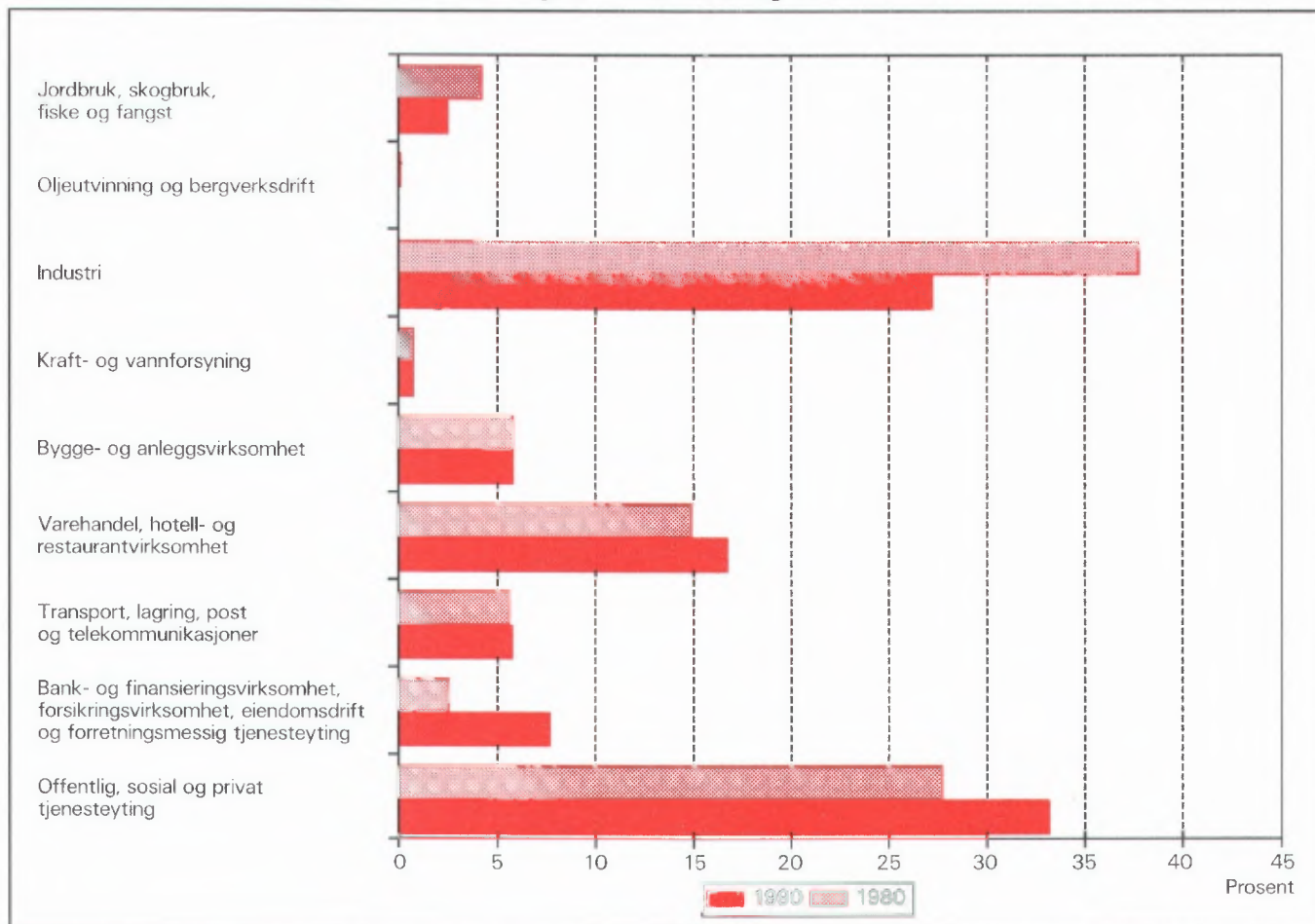

Figur 2. Hovedtall for boligstandard og disponering av bil. Prosent. 1980 og 1990

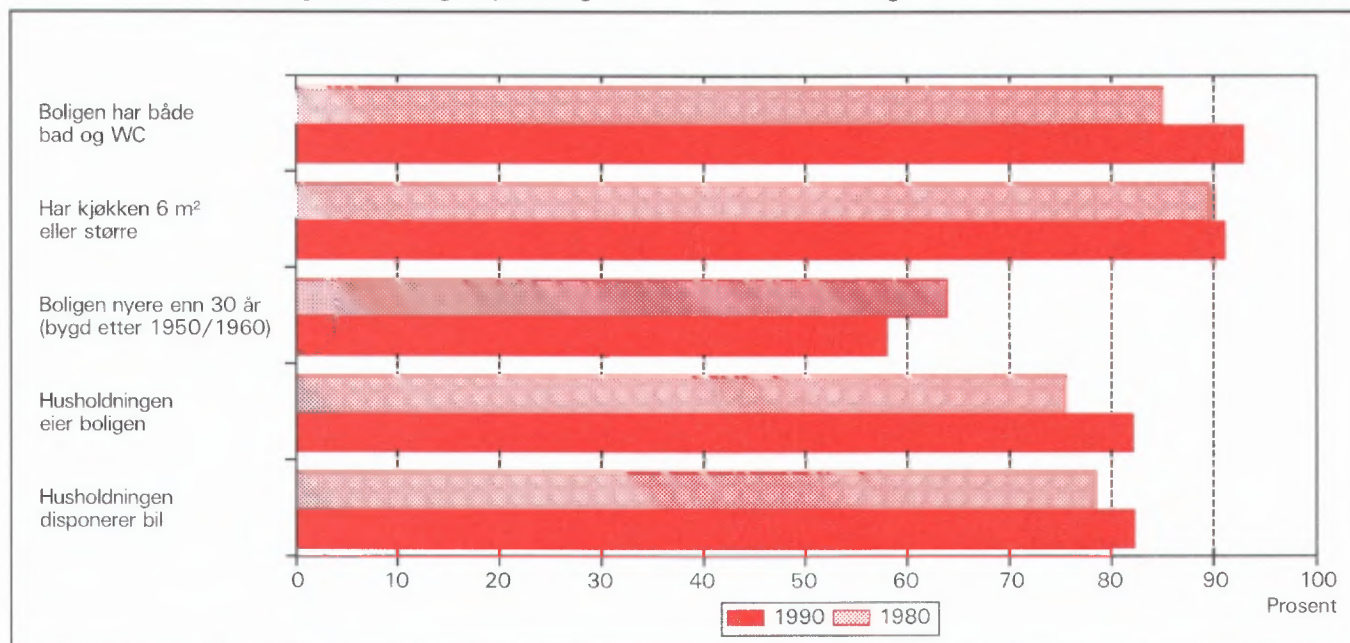

1. Formål

Hovedformålet med Folke- og bolig telling 1990 (FoB90) er å gi et bilde av befolkningen og levekårene i det norske samfunnet. Moderne folketellinger legger stor vekt på å se opplysninger om boliger og boforhold, sysselsetting og yrke, utdannings- og inntektsforhold, arbeidsreiser mv. i sammenheng.

Formålet med denne publikasjonen er å gi en beskrivelse av hver kommune, og av områder som er mindre enn kommune (delområder, kretser, tettsteder).

2. Opplegg og gjennomføring

2.1. Statistikkens omfang

FoB90 omfatter alle personer (også utenlandske statsborgere) som var registrert bosatt i Norge på tellingstidspunktet 3. november 1990, ifølge forskriftene om føringen og ordningen av folkeregistrene.

Boligtellingen har med privatboliger (leiligheter) der minst én person var registrert bosatt 3. november 1990.

Tellingen omfatter *ikke* boliger som var ubebodd eller som var bebodd av bare midlertidig tilstedeværende (f.eks. ugifte personer som oppholdt seg utenom foreldrehjemmet på grunn av skolegang). Det er heller ikke hentet inn opplysninger om boligen for forpleide i aldershjem, pleiehjem, barnehjem og andre fellesinstitusjoner.

Enheten *hus* er ikke med i tellingen, men det blir gitt enkelte opplysninger om det huset boligen ligger i.

2.2. Grunnlag for statistikken

I kommuner med 6 000 eller flere innbyggere er grunnlaget for statistikken opplysninger fra ulike statistiske og administrative registre og skjemaopplysninger fra et utvalg av befolkningen 16 år og over (født i 1974 eller tidligere). Slike kommuner blir heretter omtalt som utvalgs kommuner.

I kommuner med færre enn 6 000 innbyggere er det gjennomført fullstendig telling også for skjema delen. (Fulltellings kommuner.)

Kommuner med 6 000 eller flere innbyggere som ønsket at det skulle utarbeides statistikk på grunnlag av skjemaopplysninger fra alle bosatte i kommunen,

fikk dette utført av SSB mot at kommunen selv betalte SSB merkostnadene. Sju kommuner fikk gjennomført slik telling (Stryn, Sula, Vestnes, Oppdal, Stjørdal, Brønnøy og Vestvågøy).

De viktigste kjennemerkene som hentes direkte fra register, er kjønn, alder, andre demografiske kjennemerker og utdanning.

Det er laget et eget informasjonshefte som bl.a. beskriver bakgrunn, metode, faglig innhold og bearbeidingsopplegg for tellingen. Heftet kan en få ved å henvende seg til SSB, Folketellingsprosjektet.

Det er Finansdepartementet som har vedtatt at Statistisk sentralbyrå skal gjennomføre en folke- og bolig telling i 1990. Vedtaket har hjemmel i lov om offisiell statistikk og Statistisk sentralbyrå av 16. juni 1989 nr. 54 (statistikkloven). Stortinget har bevilget midler til gjennomføringen av tellingen.

Kostnadene ved å gjennomføre tellingen på denne måten er 60 millioner kroner. Dette er 40 millioner mindre enn om hele befolkningen 16 år og over skulle ha svart på spørreskjema.

2.3. Datainnsamling

Folketellingsskjemaene ble sendt i posten direkte til hver enkelt oppgavegiver. Navn og adresse ble påført skjemaet på forhånd på grunnlag av opplysninger fra Det sentrale personregister (DSP).

I utvalgs kommunene fikk alle uttrukne personer en person-/boligblankett, rettleiding, informasjon samt svarkonvolutt. Oppgavegiver svarte på spørsmål om seg selv og om boligen/husholdningen vedkommende bodde i. Blankettens boligside inneholdt også en navneliste over de personer 16 år og over som tilhørte samme familie som oppgavegiver. Oppgavegiver supplerte navnelisten med eventuelle andre personer som var registrert bosatt i boligen (leiligheten) og svarte på spørsmål om yrkesaktivitet til personene på listen. Opplysningene er nyttet i arbeidet med sammensetningen til bolighusholdninger (se nedenfor) og til å gi ulike egenskaper ved husholdningen, blant annet "tallet på yrkesaktive".

I fulltellings kommunene fikk alle personer som var 16 år og eldre et personskjema med rettleiding og informasjon. I tillegg fikk den eldste i hver familie et boligskjema og en svarkonvolutt. Utfylte skjema fra alle oppgavegivere i boligen ble sendt samlet tilbake i svarkonvolutten. Der det bodde flere familier i samme bolig, ble det bare brukt én svarkonvolutt og

bare ett boligskjema ble fylt ut. Innsamlingsmetoden gav derfor grunnlag for å danne husholdninger.

Personer som ikke hadde sendt inn folketellingskjema til rett tid, fikk tilsendt inntil to adresserte purringer.

2.4 Utvalg

Utvalget er trukket på personnivå og på en slik måte at utvalget er representativt med hensyn til kjønn og alder.

Siden person utgjorde trekkegrunnlaget i utvalgskommunene, og det for hver person er etablert en bolig/husholdningsenhet, er utvalget av boliger nær fordoblet i forhold til et utvalg av boliger/husholdninger direkte.

Utvalgsprosenten varierte med kommunestørrelsen:

Kommunestørrelse	Utvalgsprosent
6 000 - 7 999 innbyggere	20,0
8 000 - 9 999 "	14,3
10 000 - 49 999 "	10,0
50 000 innbyggere og over	8,3

På dette viset vil alle utvalgskommuner få om lag den samme kommunestatistikken.

Resultater som bygger på et utvalg av befolkningen, har en viss usikkerhet. Dette gjelder særlig for små befolkningsgrupper, eksempelvis for yrkesgrupper med få utøvere eller for små geografiske områder. SSB har utviklet og tatt i bruk en ny statistisk metode som gjør det mulig å utnytte administrative data i statistikkproduksjonen, selv om kvaliteten i registrene ikke er slik at de alene er gode nok for dette formålet.

Tabell 1. Relativt standardavvik for persontallene, etter utvalgsprosent og beregnet tall på personer i tabellen (cellestørrelse). Prosent

Utvalgsprosent	Beregnet tall på personer								
	50	100	500	1 000	5 000	10 000	25 000	100 000	200 000
8,3	47,0	33,2	14,9	10,5	4,7	3,3	2,0	0,9	0,5
10,0	42,4	30,0	13,3	9,4	4,0	2,7	1,3	.	.
14,3	34,5	24,4	10,7	7,3	2,4
20,0	28,2	19,9	8,7	5,9	1,7

Anslagene i tabell 1 vil i noen tilfeller overestimere det relative standardavviket. Spesielt gjelder dette kjennemerkene yrkesaktivitet og næring hvor vi omtrent kan redusere det relative standardavviket med

Metoden går ut på å sammenligne på individnivå opplysninger gitt i skjemaet med opplysninger i registret. Med grunnlag i dette doble sett av opplysninger om det samme kjennemerket for personene i utvalget, er det laget justeringsfaktorer som er nyttet i arbeidet med de statistiske tabellene. Denne metoden som kombinerer opplysninger fra skjema og registre, har sikret tall med tilnærmet halvert usikkerhet i forhold til tilsvarende utvalgsdata alene, for kjennemerkene yrkesaktivitet og næring. Usikkerheten er omtalt under punkt 3 nedenfor.

3. Feilkilder og usikkerhet ved resultatene

3.1 Utvalgsvarians

Når en bygger på opplysninger om bare en del av befolkningen, får en usikkerhet i resultatene. Standardavviket er et mål på denne usikkerheten. Størrelsen på standardavviket avhenger blant annet av tallet på observasjoner i undersøkelsen. Jo flere observasjoner, desto mindre standardavvik og dermed mindre usikkerhet.

Iblant brukes også relativt standardavvik som mål på usikkerhet. Med det menes forholdet mellom standardavviket og det beregnede tallet, målt i prosent. SSB har ikke foretatt spesielle beregninger av denne usikkerheten for tallene i hver enkelt kommune. I tabell 1 har vi anslått noen relative standardavvik for de forskjellige utvalgsprosentene, etter størrelsen på det beregnede tallet når person er enhet.

en faktor på 0,6. Dette skyldes bruk av registerdata i statistikkproduksjonen (se avsnitt 2.4).

Tabell 2 viser tilsvarende relative standardavvik når bolig eller husholdning er enhet.

Tabell 2. Relativt standardavvik for bolig- og husholdningstallene, etter utvalgsprosent og beregnet tall på boliger/husholdninger i tabellen (cellestørrelse). Prosent

Utvalgsprosent	Beregnet tall på boliger/husholdninger									
	25	50	100	500	1 000	5 000	10 000	25 000	100 000	
8,3	46,2	32,7	23,1	10,3	7,3	3,2	2,3	1,4	0,5	
10,0	41,3	29,2	20,6	9,1	6,4	2,6	1,6	0,3	.	
14,3	32,7	23,1	16,2	7,0	4,7	0,9	.	.	.	
20,0	25,5	18,0	12,7	5,5	3,7	0,7	.	.	.	

For kjennemerkene antall personer i husholdningen og antall barn i husholdningen vil det relative standardavviket være en god del mindre. Dette skyldes at opplysninger om familietilknytning i personregisteret er nyttet ved oppblåsing av tallene.

For å illustrere usikkerheten kan vi bruke et *intervall* for å angi nivået på *den sanne verdi* av en beregnet størrelse, det vil si den verdien vi ville ha fått om vi hadde foretatt en totaltelling i stedet for en utvalgsundersøkelse. Slike intervaller kalles konfidensintervaller dersom de er konstruert på en spesiell måte. I denne sammenheng kan vi bruke følgende metode: La *M* være den beregnede størrelse, og la *S* være et anslag for standardavviket til *M*. Konfidensintervallet blir da intervallet med grenser (*M* - 2*S*) og (*M* + 2*S*). Denne metoden vil med omtrent 95 prosent sannsynlighet gi et intervall som inneholder den sanne verdi. Med andre ord vil høyst 5 prosent av tallene ha en feil på mer enn 2 ganger standardavviket.

Følgende eksempel illustrerer hvordan vi kan bruke tabell 2 til å finne konfidensintervaller.

Vi har beregnet et tall på 1 000 boliger i en 20 prosent utvalgskommune. Det relative standardavviket er 3,7 prosent slik at standardavviket blir

$$1\,000 \cdot 0,037 = 37$$

Det betyr at det riktige tallet med 95 prosent sannsynlighet ligger i intervallet med grenser

$$(1\,000 - 2 \cdot 37) \text{ og } (1\,000 + 2 \cdot 37)$$

altså er intervallet

$$(926, 1\,074)$$

I heftene for utvalgskommunene har vi valgt å bruke en treleddet publiseringsstrategi.

1. Tall med relativt standardavvik under 20 prosent publiseres direkte.
2. Ved relative standardavvik mellom 20 og 30 prosent, settes tallet i parentes. Med dette mener vi at det kan forsvares å oppgi tallet, men at det må brukes med varsomhet.
3. Tall med relativt standardavvik på 30 prosent og over har vi undertrykt ved å sette kolon i stedet for tallet. Selv om det er mulig å regne seg fram til det undertrykte tallet, vil vi ikke anbefale en slik framgangsmåte fordi tallet er for upålitelig.

3.2 Frafall og utvalgsskjevheter

I alt var det 968 030 oppgavepliktige personer ved tellingen. Av disse var det 12 584 personer som ikke returnerte skjemaet. Dette betyr at svarprosenten i folketellingen er på 98,7 for landet under ett. For de enkelte kommuner varierer svarprosenten mellom 100 og 95. Dessuten er det noe frafall på de enkelte spørsmålene. Frafallet kan føre til skjevheter siden en har brukt de som har svart til å beregne verdier for manglende opplysninger. Størrelsen på skjevheten vil imidlertid være rimelig akseptabel siden svarprosenten er så høy.

3.3 Innsamlings- og bearbeidingsfeil

Under gjennomføring og bearbeiding av en statistisk undersøkelse vil det alltid kunne oppstå feil som kan gi utslag i resultatene. Dette gjelder både ved totaltellinger og når resultatene er basert på et utvalg.

De fleste feilene oppstår vanligvis under oppgaveinnhentingen og skyldes uriktige svar eller mangelfullt utfylte skjemaer. Under bearbeidingen kan det oppstå feil når opplysninger blir kodet, i vårt tilfelle spesielt opplysningene om næring og yrke.

SSB har ikke kontaktet oppgavegiver dersom det

ble funnet feil eller mangler ved utfyllingen. Materialet har imidlertid gjennomgått omfattende maskinelle kontroll- og opprettingsrutiner. For kjennemerker med uoppgett svar er det beregnet et mest mulig sannsynlig svar på grunnlag av de øvrige opplysninger personen har gitt og ut fra svarene fra andre oppgavegivere.

Kontroll- og opprettingsrutinene vil være nærmere beskrevet i publikasjonen som dokumenterer FoB90-prosjektet. Publikasjonen vil foreligge i løpet av 1992.

SSB gjennomfører en kvalitetsundersøkelse i samband med folketellingen. Undersøkelsen tar sikte på å kontrollere kvaliteten av husholdningssammensetningen i folketellingen. Videre skal en vurdere eventuelle konsekvenser for statistikken av å nytte regelverket i folkeregisterloven som grunnlag for en geografisk plassering av befolkningen. Resultatene ventes å foreligge i 1992.

4. Enheter, geografiske nivåer og kjennemerker

Når ikke annet er nevnt, gjelder opplysningene situasjonen 3. november 1990.

4.1. Enheter

Person

Tellingen omfatter alle personer som ifølge folkeregisteret er registrert bosatt i Norge på tellingsdagen 3. november 1990. Hvem som skal regnes som bosatt og hvor de skal ha adresse, går fram av forskrifter om føringen og ordningen av folkeregistrene.

Bosatte

Med bosatte menes personer bosatt i privathusholdninger. Tallet på *bosatte i alt* vil derfor være mindre enn tallet på *personer i alt* i kommunen (folkemengde).

Barn

I tabellene 19-21 og 24 omfatter begrepet *Barn* ugifte hjemmeboende barn under 18 år som er registrert bosatt i familien til minst én av foreldrene eller andre foresatte. Eldre barn som bor hjemme, er ikke regnet som barn etter denne definisjonen.

Familie

Som familie regner vi:

- ektepar og eventuelle ugifte hjemmeboende barn uansett barnets alder
- mor/far med ugifte hjemmeboende barn uansett barnets alder
- hver enkelt person som ikke hører med i gruppene over (enslig)

Et familienummer inngår som kjennemerke for hver person i Det sentrale personregister. Grupperingen til familie i tellingen er gjort med utgangspunkt i dette familienummeret.

Alle i en familie i tellingen må være registrert bosatt på samme adresse (samme kommune og poststed), og de kan bare inngå i én husholdning. Personer, f.eks. ektefeller, som etter denne regelen er plassert på hvert sitt sted, er ikke gruppert til samme familie i tellingen, selv om de har likt familienummer i Det sentrale personregister.

Barn som har gått ut av familien fordi de har fått egne barn, har meldt flytting og/eller inngått ekteskap, blir aldri regnet til foreldrenes familie på et senere tidspunkt. Når f.eks. et ektepar bor sammen med et skilt barn, danner ektefellene og barnet hver sin familie.

En familie kan aldri bestå av mer enn to generasjoner.

Ugifte søsken som bor sammen i en bolig der ingen av foreldrene er bosatt, blir regnet som hver sin énpersonfamilie.

Personer med ukjent bosted eller familienummer blir regnet som enslige (énpersonfamilier).

I et samboerpar utgjør hver av samboerne sin egen familie sammen med egne barn. Felles barn er med i familien til én av foreldrene.

Husholdning

Til samme husholdning regnes personer som er registrert bosatt i samme bolig. En slik husholdning blir kalt *bolighusholdning*. Husholdninger kan bestå av én eller flere familier. Sammensetningen til bolighusholdninger har hovedsakelig skjedd ut fra opplysninger gitt på boligskjemaet (navnelisten) og ut fra innsendingsmåten (felles retur). Selv om Det sentrale personregister ikke gir oversikt over hvem som bor sammen i den enkelte bolig, er adresseopplysningene

i registeret nyttet som et supplement i arbeidet med husholdningene.

I tellingen blir det skilt mellom privat- og felleshusholdning.

Gruppen *Privathusholdning* omfatter personer som er registrert bosatt i samme privatbolig. Siden alle opplysninger om husholdninger i tellingen er knyttet til denne typen, er tallet på husholdninger i alt derfor lik tallet på privathusholdninger.

Til *Felleshusholdning* er regnet beboere (forpleide) som er registrert bosatt i aldershjem, pleiehjem, barnehjem o.l. Tilsatte som er bosatt i/ved felleshusholdningen, er alltid regnet som bosatte i privathusholdning. Det samme gjelder militært personell som er registrert bosatt i forlegningen. I utvalgskommuner er bare personer 67 år og over regnet som bosatte i felleshusholdninger.

Folketellingene gir ikke statistikk over felleshusholdninger. Det er hovedsakelig fordi personer som oppholder seg på institusjon, men som er registrert bosatt hjemme, tilhører privathusholdningen de er registrert i. En statistikk på dette grunnlaget ville derfor gi et misvisende bilde.

Bolig (leilighet)

En bolig er ett eller flere rom som er bygd eller ombygd til helårs privatbolig for en eller flere personer. Det må være adgang til rommet/rommene uten at en må gå gjennom en annen bolig. I tabellene brukes for enkelthets skyld *bolig* i stedet for privatbolig.

En bolig er da f.eks. rekkehusleilighet, leilighet i tomannsbolig, leilighet i leiegård, blokkleilighet og hybelleilighet. Enebolig er også leilighet.

En hybel i privathus er en bolig dersom den har egen inngang. I hybelhus regnes hver hybel som egen bolig, også der rom som f.eks. kjøkken og bad er felles. Leiligheter og hybler som disponeres av privathusholdninger i sykehus, institusjoner, militærforlegninger o.l., regnes alltid som egen bolig.

I noen tilfeller kan en bolig omfatte mer enn en leilighet. Det gjelder når personer i samme familie (f.eks. ugifte barn) bor i egen leilighet (f.eks. hybel-leilighet) på samme adresse som resten av familien. I slike tilfeller består boligen av alle leilighetene familiemedlemmene bruker.

Fordi begrepet bolighusholdning blir brukt, blir tallet på boliger det samme som tallet på privathusholdninger i tellingen.

Det er ikke innhentet oppgaver for boliger der ingen er registrert bosatt (se avsnitt 2.1).

Hus er ikke egen enhet i tellingen, men boligkjennemerkene omfatter enkelte opplysninger om huset boligen ligger i.

4.2. Geografiske nivåer

Grunnkrets, delområde

Grunnkretsene er utformet slik at de skal være stabile over en rimelig tidsperiode. De består av et sammenhengende geografisk område, og har mest mulig ensartet natur, næringsgrunnlag, kommunikasjonsforhold og bebyggelse. Folkemengde og areal bør ikke variere for sterkt. Visse variasjoner i befolkningsgrunnlaget vil likevel forekomme - en krets i spredtbygde strøk kan ha under 100 innbyggere, mens de tettest utbygde byområdene kan ha over 1 000.

Fordi kretsen skal være stabil, er den ikke knyttet opp til tettstedsavgrænsingen. En krets kan derfor inneholde både tett og spredt bebyggelse.

Det er ikke stilt krav om at grunnkretsgrensene skal falle sammen med grensene for kirkesogn, skole- eller valgkrets.

Landet er delt inn i om lag 13 600 grunnkretser.

Grunnkretsene er gruppert sammen til *delområder* (bydeler/bygdelag). Et delområde består vanligvis av 1 000 - 3 000 personer i spredtbygde strøk og 3 000 - 5 000 i tettbygde. I alt er det om lag 1 550 delområder i landet.

Alle adressene i landet er gitt kode for grunnkrets og delområde. Kodene er en del av datagrunnlaget i Det sentrale personregister. Grunnkretsinnvidlingen i FoB90 er sammenlignbar med FoB80. I visse tilfeller (ved kretsdelinger i perioden) må sammenligningen skje med utgangspunkt i grupper av 1990 kretser.

Kart over grunnkretser og delområder er med som vedlegg til heftet.

Kommune

Den enkelte person er i tellingen regnet å ha sitt bosted i den kommune og i den bolig hvor vedkommende var registrert som bosatt i Folkeregisteret 3. november 1990.

Hovedregelen er at en person skal registreres som bosatt der han eller hun tar sin døgnhvile. De viktigste unntakene fra denne hovedregelen gjelder:

- Ugifte personer som pga. studier, skolegang eller verneplikts-/siviltjeneste oppholder seg utenom foreldrenes/forsørgers bolig. De skal være registrert i foreldrenes/forsørgers bolig.
- Gifte personer som mesteparten av tiden må bo borte fra hjemmet pga. arbeid, studier, verneplikts-/siviltjeneste (f.eks. yrkesaktive som er ukependlere). De skal være registrert i ektefellenes felles bolig.
- Personer som er innlagt på sykehus eller anbrakt i fengsel, arbeidsanstalt e.l. De skal være registrert der de var bosatt før innleggelsen/anbringelsen.

Personer som ikke kan henføres til en bestemt bolig/adresse, er regnet med i den kommunen der de sist hadde fast bosted. I fordelingene etter type bostedsstrøk, delområde og grunnkrets er de regnet med blant *Uoppgitt*.

Det er ikke innhentet opplysninger om midlertidig bosted. Folketellingen gir derfor ikke oppgaver over den tilstedeværende befolkningen.

Tettsted

For at en hussamling skal regnes som tettsted, må det bo minst 200 personer der, og avstanden mellom husene må normalt ikke overstige 50 meter. Det er tillatt med skjønnsmessige avvik for områder som ikke skal eller kan bebygges. Dette kan f.eks. være parker, idrettsanlegg, industriområder, eller naturlige hindringer som elver eller dyrkbare områder. Hussamlinger som naturlig hører med til tettstedet, tas med inntil en avstand på 400 meter fra tettstedskjernen.

Tettstedsavgrensingen er uavhengig av grunnkretsinnndelingen, og kan også gå på tvers av kommuneinnndelingen.

Kart over tettstedene i kommunen er med som vedlegg til heftet.

Tall for hvert enkelt tettsted er gitt i tabellene 26-28, under *Tettbygde strøk*.

4.3. Kjennemerker

4.3.1. Personkjennemerker

Alder

I fordelingen etter alder er den enkelte person gruppert etter alder pr. 31. desember 1990. (Alder = 1990

minus fødselsår.)

Arbeidsreiser - generelt

Arbeidsreiseopplysningene omfatter oppmøteplass, tallet på arbeidsreiser, reisetid og reise måte (se dette). Kjennemerkene gjelder personer 16 år og over som *utførte* inntektsgivende arbeid i tellingsuka fra 27. oktober til 2. november og som hadde en *fast* oppmøteplass. Arbeidsreiseopplysningene gjelder reisen fra hjemstedet (registrert bosted) til arbeidsstedet.

Det ble lagt spesiell vekt på utformingen av arbeidsreisespørsmålene. Både i spørsmålsteksten og rettleidingen ble det forklart at *hjemstedet* er den boligadressen som vedkommende var registrert bosatt på ifølge Folkeregisteret 3. november 1990.

Arbeidsreiser - tallet på

Tallet på arbeidsreiser er det antall ganger oppgave-giver reiste *fra* hjemstedet *til* arbeidsstedet (én veg) i tellingsuka. Med *Hjemsted* menes alltid den boligadresse vedkommende er registrert bosatt på. For personer som bodde midlertidig på f.eks. hybel eller brakke denne uka, er reisen mellom hybel/brakke og arbeidssted ikke tatt med. Personer som arbeidet hjemme (f.eks. bønder), er gruppert til *reiste ikke*. Det samme gjelder personer som ikke var på hjemstedet i løpet av tellingsuka.

Arbeidstid

Tellingen har opplysninger om arbeidstid både i året (12-månedersperioden), og i tellingsuka fra 27. oktober - 2. november 1990. For uka er det dessuten skilt mellom vanlig/avtalt og faktisk arbeidstid.

Arbeidstid i året

Årlig arbeidstid er i FoB90 oppgitt som det samlede tallet på hele måneder vedkommende hadde arbeid, heltid og/eller deltid, i alle arbeidsforhold. Som heltid er regnet samlet arbeidstid på 30 timer eller mer i uka, noe som svarer til 120 timer eller mer over en 4-ukersperiode. Fravær er ikke trukket fra. Summen av måneder med heltids- og deltidsarbeid kan ikke overstige 12.

Arbeidstid i uka (vanlig/avtalt)

Den avtalte ukentlige arbeidstidstiden er oppgitt i timeverk og viser det timetallet den yrkesaktive har avtale om. For yrkesaktive som ikke hadde inngått avtale om en bestemt arbeidstid, gjelder oppgaven den gjennomsnittlige arbeidstiden. Det samme gjelder for personer med varierende arbeidstid eller for dem som

har skiftarbeid kombinert med friperioder. Faste forberedelser ut over ordinær arbeidstid er inkludert (lærere). Arbeidstid i flere arbeidsforhold skulle summeres. Betalt fravær er ikke trukket fra, mens tilfeldig merarbeid (sesongvariasjoner, overtid) derimot ikke er lagt til.

Arbeidstid i uka (utført)

Faktisk utført arbeidstid er oppgitt i timeverk. Overtid og annet ekstraarbeid er inkludert, men begrepet omfatter ikke fravær som skyldtes sykdom, ferie, permisjon med lønn o.l. Personer som ikke var på arbeid i tellingsuka, f.eks. på grunn av skift- eller turnusfridager, utførte ikke inntektsgivende arbeid denne uka.

Bosted

Se *Kommune* i avsnitt 4.2.

Bostedsstrøk (tettbygd - spredtbygd)

Se *Tettsted* i avsnitt 4.2.

Ekteskapelig status

Det er brukt fire hovedgrupperinger etter ekteskapelig status, nemlig ugifte, gifte, enker/enkemenn og separerte/skilte. Ekteskapelig status beskriver den formelle situasjonen, ikke faktiske samlivsforhold (samboere).

Familietype

Under omtalen av enheten *familie* (avsnitt 4.1 ovenfor) er det gjort rede for hvem som skal regnes til samme familie. På grunnlag av hvilke personer som inngår i familien og hva for ekteskapelig status de har, blir familiene inndelt i typer, slik:

Enslig	énpersonfamilie
Ektepar uten barn	familien inneholder et ektepar, men ingen ugifte, hjemmeboende barn.
Ektepar med barn	familien inneholder et ektepar, og parets ugifte, hjemmeboende barn uansett alder.
Mor/far med barn	familien inneholder mor eller far og deres ugifte, hjemmeboende barn uansett barnets alder.

Familietyperen baserer seg på den formelle ekteskapelige statusen til personene i familien. I et sam-

boerpar utgjør hver av samboerne derfor sin egen familie.

Heltid/deltid

En person kommer i gruppa heltidsarbeid når summen av avtalt/vanlig arbeidstid i alle arbeidsforhold er 30 timer eller mer i uka (120 timer eller mer over en 4-ukersperiode).

Næring

Yrkesaktive personer 16 år og over er gruppert etter næring ut fra opplysninger om 12-månedersperioden. Kjennermerket er knyttet til det arbeidsforholdet som hadde lengst varighet. Det er ikke innhentet særskilte oppgaver om næring for tellingsuka fra 27. oktober til 2. november.

Næringsgrupperingen er foretatt etter 1983-utgaven av Standard for næringsgruppering (Standarder for norsk statistikk 2). Standarden er et fem-sifret pyramidisk system der hvert siffer angir et grupperingsnivå.

FoB80 ble gruppert etter den forrige utgaven av næringsstandard (utgitt i 1978). De viktigste endringene fra denne utgaven finnes under Detaljhandel. Standardendringene har ingen betydning for sammenlignbarheten med forrige telling for næring på 1-sifret nivå.

Næringsgrupperingen kan etter mindre modifikasjoner på tabellnivå sammenlignes med International Standard Industrial Classification of all Economic Activities (ISIC) av 1968.

FN vedtok en ny versjon av ISIC i 1989. Den nye versjonen vil etter hvert bli innarbeidet i næringsstandard i de fleste land i Europa. Når den nye standarden blir innført i Norge, vil folketellingsmaterialet få næringskoder etter ISIC -89 i tillegg til de nåværende.

Oppmøteplass på arbeid

Oppmøteplassen er det stedet hvor oppgavegiver møtte fram ved arbeidshagens start. Grupperingskriterium er kommune. Personer som møtte på ulike steder, var til sjøs e.l., har ikke fast oppmøteplass.

Reisemåte til arbeidet

Reisemåten gjelder de transportmidlene vedkommende til vanlig brukte på arbeidsreisen (én veg).

Reisetid til arbeidet

Reisetiden er tiden det tar å komme *fra* hjemstedet (registrert boligadresse) *til* arbeidsstedet (én veg). I reisetiden er gangtid og ventetid under reisen regnet

med. Det samme gjelder faste gjøremål, f.eks. å bringe barn til barnehage. Tilfeldige gjøremål og forsinkelser inngår derimot ikke.

For pendlere som bodde midlertidig utenfor hjemmet (hybel, brakke), er reisetiden regnet fra hjemstedet og fram til arbeidsstedet.

Spredtbygd/tettbygd strøk

Se *Tettsted* i avsnitt 4.2.

Utdanning

Utdanningsopplysningene i publikasjonen er hentet fra datafil over befolkningens høyeste utdanning pr. 1. oktober 1990, såkalt omkodet utgave (grupperingen av grunnleggende fagutdanning fullført før skoleåret 1972/73 er også basert på 9-årig grunnskole og plassert på klassetrinn 10, nivå 3).

Opplysningene om utdanning fullført i utlandet etter 1. november 1980 er noe mangelfulle i data-materialet. Dette gjelder blant annet utdanning fullført av nordmenn som har studert i utlandet. Utdanningsopplysninger om de fleste innvandrere til Norge etter 1980 er tilført datamaterialet for utvalgskommuner fra en egen spørreundersøkelse blant personer født i utlandet.

Fra og med 1987 blir det i all utdanningsstatistikk fra SSB brukt 6-sifrede utdanningskoder, etter Standard for utdanningsgruppering - Revidert 1989 (Standarder for norsk statistikk 7). Standarden er bygd opp som et pyramidisk klassifikasjonssystem. Utdanningene er først ordnet i grove grupper etter (samlet) varighet ved normal studieprogresjon. Gruppene kalles *utdanningsnivåer*. Innenfor hvert nivå er utdanningene delt opp etter *fagfelt* og *faggrupper*. En del utdanninger som tidligere var plassert på for lavt nivå, har skiftet nivå ved overgang til revidert standard. De største gruppene er ingeniør- og helsefagutdanninger.

Resultatene fra utdanningsstatistikken blir nå presentert etter omkodet utdanningskode (se ovenfor), mens folketellingen i 1980 er basert på uomkodet versjon av den gamle standarden. Derfor er ikke resultatene fra de to tellingene sammenlignbare. SSB kan lage sammenlignbar statistikk på *grovt* nivå (grupper av utdanningsnivåer) ved å dele inn FoB80 etter ny standard og kode om all grunnleggende fagutdanning til 9 år. Slik statistikk må utføres som betalt oppdrag.

Yrke

Yrkesaktive personer 16 år og over er gruppert etter yrke ut fra opplysninger om 12-månedersperioden. Kjennemerket er knyttet til det arbeidsforholdet som hadde lengst varighet. Det er ikke innhentet særskilte oppgaver om yrke for tellingsuka fra 27. oktober til 2. november.

Grunnlaget for yrkesgrupperingen er Standard for yrkesgruppering i offentlig norsk statistikk (utgitt av Arbeidsdirektoratet i 1965). Standarden blir ofte omtalt som NYK (Nordisk yrkesklassifisering). Til folketellingen i 1980 ble standarden ajourført av SSB ved at nye yrkesbetegnelser ble plassert inn på sitt riktige sted i systemet, en del yrkesgrupper ble slått sammen og noen ble splittet i flere grupper. Etter 1980 har SSB fortsatt ajourføringen med nye yrkesbetegnelser.

Yrke i folketellingen er kodet med tre av standardens i alt fem siffer.

Yrke er kodet på samme måte og etter samme standard både i FoB80 og FoB90, slik at det er mulig å sammenligne yrkesstatistikk mellom de to tellingene.

NYK og dermed tellingen er bare i begrenset grad sammenlignbar med den nyeste (1988) utgaven av International Standard Classification of Occupations (ISCO). Derimot er det godt samsvar med forrige ISCO (1958, revidert i 1968). Det er denne versjonen som pr. 1990 blir brukt i de fleste europeiske land.

Yrkesaktivitet

I FoB90 er det innhentet oppgaver om yrkesaktiviteten både for de siste 12 månedene (3. november 1989 til 2. november 1990) og for den siste uka før tellingstidspunktet (27. oktober - 2. november 1990).

Som yrkesaktive er regnet personer 16 år og over som *hadde* inntektsgivende arbeid i minst 100 timer i 12-månedersperioden. Inntektsgivende arbeid er alt arbeid som blir utført mot betaling i form av lønn, inntekt av egen virksomhet, provisjon, honorarer o.l. Deltidsarbeid, vikararbeid, pass av barn, feriejobber o.l. er også med. Det samme gjelder sykefravær, ferie, permisjon med lønn o.l. Ved folketellingen i 1980 skulle slikt fravær ikke regnes med. Arbeid som familiemedlem uten fast lønn i familiebedrift (f.eks. butikk, gårdsbruk) og verneplikts-/siviltjeneste er også regnet som yrkesaktivitet.

De som var yrkesaktive i 12-månedersperioden svarte også på om de *hadde* inntektsgivende arbeid av minst 1 times varighet i uka 27. oktober til 2. november 1990. Ved folketellingen i 1980 måtte en ha *utført* minst én times arbeid for å bli regnet som yrkesaktiv i uka. Tellingsene i 1980 og 1990 kan sammenlignes fordi FoB90 også kan fordele de yrkesaktive etter utført arbeidstid i uka.

Yrkesstatus

Yrkesaktive personer 16 år og over er gruppert etter yrkesstatus ut fra arbeidsforholdet de oppgav for 12-månedersperioden. Det er ikke innhentet særskilte oppgaver om yrkesstatus for tellingsuka fra 27. oktober til 2. november.

Personer (også medeiere) som arbeidet i firmaer organisert som aksjeselskap, andelslag eller annen selskapsform med begrenset ansvar, er alltid regnet som ansatte.

En person er regnet som selvstendig dersom vedkommende drev virksomhet alene for egen regning eller sammen med andre med ubegrenset ansvar (f.eks. i ansvarlig selskap).

Gruppen *Familiemedlem uten fast lønn i familiebedrift* omfatter personer som arbeidet i familievirksomhet uten fast lønn, og som verken var eier eller medeier i virksomheten. Et familiemedlem uten fast lønn kan imidlertid ha lønn for arbeidet i form av kost og losji, andel av overskott e.l.

Der ektefeller arbeidet i felles virksomhet (f.eks. gårdsbruk) som ikke var organisert som aksjeselskap e.l., er den ene ektefellen regnet som selvstendig og den andre som familiemedlem uten fast lønn, med mindre begge ektefellene var registrert som eiere av virksomheten.

4.3.2. Boligkjennemerker

Boligkjennemerkene gjelder bare for privatboliger og personer i privathusholdninger.

Areal

Boligens areal er det samlede arealet av rom på 6 m² eller mer som blir brukt til boligformål. I tillegg er også entré, ganger, trapperom, vaskerom o.l. med i arealet.

Bosatte pr. bolig

Bosatte pr. bolig er lik tallet på bosatte i privatboliger

dividert med tallet på boliger i alt.

Byggeår

Byggeåret er det året da minst halvparten av boligene i huset var ferdig til innflytting. For hus som er ombygd, er det oppgitt opprinnelig byggeår.

Eie-/leieform

Som *eiere* er også regnet personer som har boret rett ved aksje eller andel.

Som *leie for et avgrenset tidsrom* er regnet leieavtaler som løper til en bestemt dato, også framleie. Boliger stilt til disposisjon gjennom arbeidsforhold for en avgrenset tidsperiode er derimot regnet med blant *tjenesteboliger*.

Leie av boligen på *Andre vilkår* gjelder f.eks. ved leiekontrakt ifølge husleieloven, muntlig leieavtale eller kåravtale. Obligasjonsleilighet og trygdeleilighet er også tatt med her.

Etasjeplassering

Etasjeplasseringen viser i hvilken av bygningens etasjer boligen har rom til boligformål. For boliger som går over flere plan, er alle etasjer oppgitt.

Hustype

En *enebolig* ligger fritt med minst en halv meters avstand til neste bygning. Den kan også inneholde en hybelleilighet, og ett eller flere rom kan være i bruk som hybel.

Våningshus tilknyttet gårdsdrift omfatter alle typer bolighus på gårdsbruket.

Et *hus i kjede* (også enebolig i kjede) er forbundet med et annet hus med bod, garasje/carport, svalgang e.l.

I et *terrassehus* er leilighetene bygd sammen i en skråning der flere av leilighetene har terrasse på hele eller deler av taket til leiligheten under.

Terrasseblokk er regnet som blokk og ikke som terrassehus.

Annet boligbygg med mindre enn tre etasjer omfatter for eksempel firemannsbolig, enebolig med mindre enn en halv meters avstand mellom husene o.l.

Leiligheten ligger i et *forretningsbygg* eller i et *bygg for felleleshusholdning* dersom mindre enn halvparten av golvarealet i huset brukes til privatbolig.

I noen tabeller er hus i kjede, terrassehus og annet boligbygg med mindre enn tre etasjer slått sammen og gitt betegnelsen *småhus*.

Kjøkken

Kjøkken er den delen av boligen der det er installert utstyr til matlaging. Kjøkkenet kan være et eget rom, men trenger ikke å være det (åpne løsninger).

Dersom flere boliger har felles kjøkken, f.eks. hybler i et hybelbygg, er alle boligene regnet å være uten kjøkken.

I størrelsen på kjøkkenet er også medregnet golvplass til benker og skap.

Oppvarmingskilde

I FoB90 er alle oppvarmingskilder i boligen tatt med, mens det ved forrige telling bare var den viktigste som ble registrert.

Plan i boligen

Boligen er regnet å ligge på ett plan dersom kjøkken, bad/dusj, wc og minst ett beboelsesrom er i samme etasje uten trapper imellom.

Tilgjengelighet

Som et mål for boligens tilgjengelighet er det nytt et inndeling etter plan i boligen, boligens etasjeskissering i bygningen og om huset har heis.

Rom - tallet på

Tallet på rom inkluderer beboelsesrom på 6 m² eller mer som kan brukes året rundt. Kjøkken, bad, wc, vaskerom, gang o.l. er ikke med, og heller ikke rom som bare blir brukt til næringsvirksomhet.

Rom pr. bolig

er summen av alle rom dividert med tallet på boliger. I FoB90 er det ikke innhentet spesifiserte oppgaver over tallet på rom i boliger med ni eller flere rom. I oppgavene for *rom i alt* er tallene for antall rom i boliger med ni eller flere rom derfor beregnet ut fra et gjennomsnittstall. Data fra Boforholdsundersøkelsen 1988 er brukt som beregningsgrunnlag.

4.3.3. Husholdningskjennemerker

Husholdningskjennemerkene gjelder for privathusholdninger og personer registrert bosatt i privathusholdninger.

Avfallssortering (kildesortering)

Opgavene over avfallssortering viser utvalgte avfallstyper som blir sortert ut fra husholdningsavfallet og levert/hentet etter at de er sortert ut. Hver husholdning kunne krysse av for flere typer utsortert avfall. Noen husholdninger sorterer flere typer avfall. Derfor blir summen av husholdninger etter avfallstype større enn tallet på husholdninger som sorterer avfall i alt.

Bil - antall i husholdningen

Med å disponere bil menes å eie/leie bil eller ha mulighet til privat bruk av firmabil. Stasjonsvogn, kombinert bil og varebil som blir brukt til privatkjøring, er også regnet med i tallet på biler.

Familier - antall i husholdningen

Se *Familie* i avsnitt 4.1 og *Familietype* i avsnitt 4.3.

Husholdningstype (tallet på barn i husholdningen)

I tabellene er husholdningene delt inn i énperson- og flerpersonhusholdninger. Flerpersonhusholdninger er videre delt inn i husholdninger med og uten barn.

Vårt begrep *Barn* omfatter ugifte hjemmeboende barn under 18 år som er registrert bosatt i familien til minst én av foreldrene eller andre foresatte. Eldre barn som bor hjemme, er ikke regnet inn i tallet på barn i husholdningen. Husholdninger der alle de hjemmeboende barna er 18 år eller eldre, blir derfor regnet til gruppen flerpersonhusholdninger uten barn.

Privat-/fellehusholdning

Gruppen *Privathusholdning* omfatter alle personer som er registrert bosatt i samme privatbolig.

Beboere (forpleide) som er registrert bosatt i aldershjem, pleiehjem, barnehjem o.l., tilhører en *Fellehusholdning*. I utvalgskommunene er bare personer 67 år og over regnet som bosatte i fellehusholdninger. Det er ikke innhentet husholdnings- og boligopplysninger for fellehusholdningene.

5. Merknader til tabellene

Tabell 1

Tabell 1 gir sammenlignbare tall tilbake til 1875 etter kommuneinndelingen i 1990.

I 1908 ble Sandsvær herred delt i to herreder - Ytre Sandsvær og Øvre Sandsvær.

I 1964 ble Ytre Sandsvær, Øvre Sandsvær, en del av Flesberg (Svene/Jondalen) og en del av Gransherad (Øvre Jondalen) slått sammen med Kongsberg.

I tabell 1 omfatter tallene for 1946 og tidligere ikke folketallet (i alt 217 personer pr. 1. november 1960) i områdene som ble overført til Kongsberg fra Gransherad og Flesberg.

Tabellene 18, 25 og 27

I tabellene nytter vi de anslag på kommunenivå som gir den beste påliteligheten, og som samtidig sikrer konsistens mellom de trykte tabellene. For tabellene 18, 25 og 27 fører dette til at tallene i tabellen ikke summerer seg opp til resultatene slik de framkommer i "I alt"-linjen. Årsaken til dette er at "I alt"-tallene er beregnet med bakgrunn i registerdata, mens de øvrige tallene i tabellene er beregnet bare ved enkel oppblåsing av skjemaetvalget.

Vernepliktige - konsekvenser for sysselsettingstall
Oppgaver over de vernepliktige og sivilt tjenestepiktige er innhentet gjennom Forsvarets overkommando og Siviltjenesteadministrasjonen.

På grunn av rapporteringsrutinene var ikke alle oppgavene kommet inn da heftene for fulltellingskommunene ble produsert. Mangelfulle opplysninger

om vernepliktige er omtalt under punkt 5 i disse heftene.

Tabellnummerering

I denne publikasjonen har det vært nødvendig å gjøre en del endringer i tabellene i forhold til i heftene for fulltellingskommunene. Dette skyldes usikkerhetsnivået i utvalgstillene. Tabeller som har endringer av noe omfang, er delt i to. For å gjøre det lettere å sammenligne fulltellings- og utvalgshefter, har slike tabeller fått tabellnummer som tilsvarer nummeret i fulltellingsheftet som hovednummer. I tillegg har tabellen fått et undernummer etter punktum, f.eks. tabell 6.1 og 6.2. I tabeller med undernummer 1 er endringene i hovedsak gjort i forspalten (tabellens linjer). Tabeller med undernummer 2 vil ha endringene i tabellhodet (tabellens kolonner).

I tabellene 3 og 8 er det noe større endringer fordi tabellene er spesielt krevende å utarbeide i den form de har i fulltellingsheftet. De blir derfor utarbeidet i en mer fullstendig utgave senere og kan fås ved henvendelse til SSB, Folketellingsprosjektet.

Tabellene 22 og 23 utgår i utvalgsheftene.

Avrunding av tall

Når en beregner totaltall på grunnlag av et utvalg, vil en vanligvis ende opp med desimaltall som resultat.

Tallene som publiseres er avrundet til nærmeste hele tall, noe som fører til avvik. Et oppgitt sumtall vil ikke alltid stemme med summen av de enkelte tallene i tabellen. Avviket er sjelden stort, oftest 1 eller 2. Tilsvarende avvik vil også kunne forekomme mellom sumtall i de ulike tabellene.

Tabell 1. Folkemengde¹ ved folketellingene 1875-1990, etter kommunegrenser pr. 3. november 1990

År	Folke- mengde	År	Folke- mengde	År	Folke- mengde	År	Folke- mengde
1875 ...	8956*	1920 ...	13340*	1960 ...	15687	1980 ...	20537
1900 ...	10517*	1946 ...	13359*	1970 ...	18417	1990 ...	21185

¹ Tall markert med stjerne er ikke korrigert for enkelte mindre grenseendringer.

Kilde: Folketellinger, materiale i SSB og Norsk samfunnsvitenskapelig datatjeneste (NSD).

Tabell 2. Folkemengde etter kjønn, ekteskapelig status og alder. 3. november 1990

Alder	I alt	Menn					Kvinner				
		I alt	Ugifte	Gifte	Enkemenn	Separerte og skilte	I alt	Ugifte	Gifte	Enker	Separerte og skilte
I alt	21185	10564	5077	4599	277	611	10621	4139	4592	1132	758
0 - 4	1206	647	647	-	-	-	559	559	-	-	-
5 - 9	1254	656	656	-	-	-	598	598	-	-	-
10 - 14	1287	644	644	-	-	-	643	643	-	-	-
15 - 19	1602	826	826	-	-	-	776	773	3	-	-
20 - 24	1680	881	851	28	-	2	799	705	83	-	11
25 - 29	1531	806	591	189	-	26	725	360	310	1	54
30 - 34	1525	789	316	390	3	80	736	164	464	2	106
35 - 39	1609	824	163	556	2	103	785	63	595	5	122
40 - 44	1788	894	76	703	2	113	894	41	700	7	146
45 - 49	1420	718	50	551	6	111	702	18	546	24	114
50 - 54	1030	528	32	429	8	59	502	12	385	34	71
55 - 59	905	435	29	350	8	48	470	15	371	48	36
60 - 64	917	449	41	361	20	27	468	27	336	82	23
65 - 69	1004	471	38	381	27	25	533	27	320	155	31
70 - 74	925	396	46	310	38	2	529	35	267	208	19
75 - 79	733	329	36	223	57	13	404	33	141	216	14
80 - 84	455	173	20	97	55	1	282	30	54	191	7
85 - 89	212	64	12	23	28	1	148	24	16	106	2
90 -	102	34	3	8	23	-	68	12	1	53	2
0 - 6	1670	879	879	-	-	-	791	791	-	-	-
7 - 12	1539	804	804	-	-	-	735	735	-	-	-
13 - 15	845	419	419	-	-	-	426	426	-	-	-
16 - 19	1295	671	671	-	-	-	624	621	3	-	-
20 - 44	8133	4194	1997	1866	7	324	3939	1333	2152	15	439
45 - 66	4677	2324	166	1849	53	256	2353	79	1771	246	257
67 -	3026	1273	141	884	217	31	1753	154	666	871	62
16 - 24	2975	1552	1522	28	-	2	1423	1326	86	-	11
25 - 39	4665	2419	1070	1135	5	209	2246	587	1369	8	282
40 - 66	6465	3218	242	2552	55	369	3247	120	2471	253	403
16 - 29	4506	2358	2113	217	-	28	2148	1686	396	1	65
30 - 49	6342	3225	605	2200	13	407	3117	286	2305	38	488
50 - 66	3257	1606	116	1298	47	145	1651	61	1225	222	143

Tabell 3. Hovedtall for utdanning. Personer 16-66 år etter yrkesaktivitet, kjønn og utdanning¹. 3. november 1989 - 2. november 1990

Høyeste utdanning	I alt	Ikke yrkesaktive	Yrkesaktive			Prosent yrkesaktive		
			I alt	Menn	Kvinner	I alt	Menn	Kvinner
I alt	14105	3367	10738	5757	4981	76,1	80,1	72,0
Barne- og ungdomsskolenivå, 1-9 år i alt	3026	1511	1515	699	816	50,1	53,0	47,8
Folkeskoleutdanning	1230	671	559	291	268	45,4	54,5	38,5
9-årig ungdomsskole	1132	646	486	227	259	42,9	40,2	45,6
Ungdomsskolenivå ellers	664	194	470	181	289	70,8	81,5	65,4
Gymnasnivå I, 10 år, i alt	3525	825	2696	955	1741	76,5	76,1	76,8
Allment fagfelt	908	223	685	224	461	75,4	87,5	70,7
Industri, håndverk og teknikk	903	289	614	470	144	68,0	67,9	68,2
Samferdsel	95	:	95	(41)	(54)	100,0	(100,0)	(100,0)
Helsevern	174	:	170	:	170	97,7	:	100,0
Jordbruk, skogbruk og fiske	50	:	(38)	:	:	(76,0)	:	:
Gymnasnivå I ellers	1395	301	1094	190	904	78,4	84,8	77,2
Gymnasnivå II, 11 - 12 år, i alt	4146	631	3511	2337	1174	84,7	88,5	78,2
Allment fagfelt	972	296	676	298	378	69,5	71,1	68,4
Administrasjon og økonomi	755	113	642	274	368	85,0	90,1	81,6
Industri, håndverk og teknikk	1581	96	1485	1385	100	93,9	93,5	100,0
Samferdsel	108	:	108	(59)	(49)	100,0	(100,0)	(100,0)
Helsevern	121	:	90	:	90	74,4	:	76,9
Jordbruk, skogbruk og fiske	156	:	127	106	:	81,4	78,5	:
Tjenesteyting og forsvar	372	(60)	312	199	113	83,9	91,7	72,9
Gymnasnivå II ellers	81	:	(71)	:	(55)	(87,7)	:	(100,0)
Universitets- og høgskolenivå I, 13 - 14 år, i alt	1663	191	1472	837	635	88,5	88,8	88,2
Undervisning	140	:	131	(47)	84	93,6	(83,9)	100,0
Administrasjon, økonomi, samfunnsvitenskap og jus	344	(50)	294	108	186	85,5	90,8	82,7
Naturvitenskap og teknikk	682	(44)	638	578	(60)	93,5	92,9	(100,0)
Helsevern	219	(34)	185	:	185	84,5	:	91,1
Universitets- og høgskolenivå I ellers	278	(54)	224	104	120	80,6	80,0	81,1
Universitets- og høgskolenivå II, III og forskernivå, over 14 år, i alt	1450	82	1368	827	541	94,3	89,3	93,0
Undervisning	471	:	439	160	279	93,2	100,0	89,7
Administrasjon, økonomi, samfunnsvitenskap og jus	171	:	171	100	(71)	100,0	100,0	(100,0)
Naturvitenskap og teknikk	455	:	423	386	(37)	93,0	92,3	(100,0)
Universitets- og høgskolenivå II, III og forskernivå ellers	353	:	335	181	154	94,9	95,3	94,5
Uoppgitt, ingen utdanning og utdanning på førskolenivå	295	126	169	96	(73)	57,3	62,3	(51,8)

¹ Høyeste fullførte utdanning pr. 1. oktober 1990.

Tabell 4. Personer 16 år og over. Hovedtall for yrkesaktivitet i året 3. november 1989 - 2. november 1990

	I alt	Ikke yrkesaktive	Yrkesaktive			Prosent yrkesaktive		
			I alt	Menn	Kvinner	I alt	Menn	Kvinner
I alt	17131	6225	10906	5848	5058	63,7	69,1	58,3
Alder								
16-19	1295	746	549	189	360	42,4	28,2	57,7
20-24	1680	376	1304	663	641	77,6	75,3	80,2
25-29	1531	232	1299	776	523	84,8	96,3	72,1
30-39	3134	411	2723	1539	1184	86,9	95,4	77,8
40-49	3208	369	2839	1486	1353	88,5	92,2	84,8
50-59	1935	516	1419	809	610	73,3	84,0	62,8
60-66	1322	716	606	296	310	45,8	46,0	45,7
67-69	599	505	94	(44)	(50)	15,7	(15,9)	(15,5)
70-	2427	2353	(74)	(47)	:	(3,0)	(4,7)	:
Ekteskapelig status								
Ugifte	5162	1723	3439	1946	1493	66,6	65,4	68,3
Gifte	9191	2973	6218	3375	2843	67,7	73,4	61,9
Før gifte	2778	1529	1249	527	722	45,0	59,3	38,2
Familletype								
Enslige	4140	1853	2287	1493	794	55,2	72,2	38,3
Ektepar uten ugifte barn	3244	1943	1301	662	639	40,1	40,8	39,4
Ektepar med ugifte barn	8001	1775	6226	3415	2811	77,8	81,4	73,9
Mor/far med ugifte barn	1746	652	1094	279	815	62,7	48,5	69,6

Tabell 5. Hovedtall for yrkesaktive i året 3. november 1989 - 2. november 1990

	I alt	Menn				Kvinner				Prosent
		I alt	Av dette			I alt	Av dette			
			16-29	30-49	50-66		16-29	30-49	50-66	
I alt	10906	5848	1628	3025	1105	5058	1524	2537	920	100,0
Næring										
Jordbruk, skogbruk, fiske og fangst	272	202	:	(69)	107	(70)	:	:	:	2,5
Oljeutvinning og bergverksdrift	:	:	:	:	:	:	:	:	:	:
Industri	2970	2232	539	1268	383	738	211	375	144	27,2
Kraft- og vannforsyning	89	(68)	:	:	:	:	:	:	:	0,8
Bygge- og anleggsvirksomhet	628	566	254	265	(38)	(62)	:	:	:	5,8
Varehandel, hotell- og restaurantvirksomhet	1828	640	210	351	(61)	1188	581	403	172	16,8
Transport, lagring, post og telekommunikasjoner	631	363	124	147	93	268	86	148	(34)	5,8
Bank- og finansieringsvirksomhet, forsikringsvirksomhet, eiendomsdrift og forretningsmessig tjenesteyting	838	497	96	300	102	341	137	205	:	7,7
Offentlig, sosial og privat tjenesteyting	3621	1250	366	595	279	2371	450	1368	515	33,2
Yrkesfelt										
Teknisk, vitenskapelig, humanistisk og kunstnerisk arbeid	3286	1639	230	1079	309	1648	228	1145	268	30,1
Administrasjons- og forvaltningsarbeid, bedrifts- og organisasjonsledelse	479	400	:	234	(137)	:	:	:	:	4,4
Kontorarbeid	1068	(141)	:	:	:	927	307	485	(128)	9,8
Handelsarbeid	1242	591	(143)	347	:	651	306	224	:	11,4
Jordbruks-, skogbruks- og fiskearbeid ..	(207)	(138)	:	:	:	:	:	:	:	(1,9)
Gruve- og sprengingsarbeid m.m.	:	:	:	:	:	:	:	:	:	:
Transport- og kommunikasjonsarbeid ..	699	463	(159)	(200)	(104)	237	:	(113)	:	6,4
Industri-, bygge- og anleggsarbeid	2054	1706	700	712	284	348	(130)	(163)	:	18,8
Servicearbeid og militært arbeid	1842	742	345	286	(111)	1099	432	340	289	16,9
Yrkesstatus										
Ansatt	10141	5340	1564	2737	967	4801	1453	2408	878	93,0
Selvstendig	688	477	:	287	(138)	(211)	:	(129)	:	6,3
Familiemedlem uten fast lønn	:	:	:	:	:	:	:	:	:	:
Arbeidstid i året¹										
Bare heltid, i alt	7767	5390	1393	2956	978	2377	717	1198	409	71,2
Bare deltid, i alt	2554	252	(137)	:	:	2302	626	1173	479	23,4
Både heltid og deltid, i alt	586	(207)	:	:	:	379	(181)	(166)	:	5,4
Yrkesaktiv i 12 måneder										
Heltid	6545	4731	1066	2735	899	1814	413	1014	354	60,0
Deltid	1741	(154)	(105)	:	:	1587	356	822	394	16,0
Både heltid og deltid i perioden	323	(147)	:	:	:	(176)	:	:	:	3,0
Yrkesaktiv 6-11 måneder	1276	397	(135)	(151)	:	879	313	435	(117)	11,7
Yrkesaktiv 1- 5 måneder	1019	418	244	(108)	:	601	359	(183)	:	9,3
Avtalt arbeidstid i uka										
Ikke yrkesaktiv i uka	1193	506	253	(129)	:	687	314	239	:	10,9
1-19 timer	1406	260	(136)	:	:	1146	349	547	233	12,9
20-29 timer	904	(134)	:	:	:	770	(138)	456	(169)	8,3
30-39 timer	5733	3647	969	2001	666	2086	651	1067	368	52,6
40 timer og over	1670	1301	250	807	225	369	:	228	:	15,3

¹ Heltid er *samt* arbeidstid på 30 timer eller mer i uka (alle arbeidsforhold), noe som svarer til 120 timer eller mer over en fireukersperiode.

Tabell 6.1. Yrkesaktive 16 år og over, etter alder og næring/yrkesfelt. 3. november 1989 - 2. november 1990

	I alt	Alder								Prosent
		6-19	20-24	25-29	30-39	40-49	50-59	60-66	67-	
I alt	10906	549	1304	1299	2723	2839	1419	606	168	100,0
Næring										
Jordbruk, skogbruk, fiske og fangst	272	:	:	:	(43)	(36)	80	(60)	:	2,5
Oljeutvinning og bergverksdrift	:	:	:	:	:	:	:	:	:	:
Industri	2970	(46)	312	392	736	907	407	120	(50)	27,2
Kraft- og vannforsyning	89	:	:	:	:	:	:	:	:	0,8
Bygge- og anleggsvirksomhet	628	:	139	135	130	144	:	(39)	:	5,8
Varehandel, hotell- og restaurantvirksomhet	1828	291	261	239	361	393	168	(65)	(50)	16,8
Transport, lagring, post og telekommunikasjoner ..	631	(47)	110	(53)	183	112	101	:	:	5,8
Bank- og finansieringsvirksomhet, forsikringsvirksomhet, eiendomsdrift og forretningsmessig tjenesteyting	838	(44)	(61)	128	311	194	78	:	:	7,7
Offentlig, sosial og privat tjenesteyting	3621	76	397	343	945	1018	528	266	(47)	33,2
Yrkesfelt										
Teknisk, vitenskapelig, humanistisk og kunstnerisk arbeid	3286	:	(149)	292	1209	1015	413	(164)	:	30,1
Administrasjons- og forvaltningsarbeid, bedrifts- og organisasjonsledelse	479	:	:	:	:	(198)	(129)	:	:	4,4
Kontorarbeid	1068	:	(147)	(153)	(216)	346	(115)	:	:	9,8
Handelsarbeid	1242	(182)	(117)	(150)	251	319	(116)	:	:	11,4
Jordbruks-, skogbruks- og fiskearbeid	(207)	:	:	:	:	:	:	:	:	(1,9)
Gruve- og sprengningsarbeid m.m.	:	:	:	:	:	:	:	:	:	:
Transport og kommunikasjonsarbeid	699	:	(142)	:	(200)	(113)	(117)	:	:	6,4
Industri-, bygge- og anleggsarbeid	2054	:	356	393	404	471	(215)	(124)	:	18,8
Servicearbeid og militært arbeid	1842	(174)	382	(221)	297	329	262	(139)	:	16,9

Tabell 6.2. Yrkesaktive 16 år og over, etter kjønn/alder/arbeidstid i året og næring/yrkesfelt. 3. november 1989 - 2. november 1990

	I alt	Kjønn		Alder				Yrkesaktiv i		
		Menn	Kvinner	16-29	30-49	50-66	67-	12 måneder	6-11 måneder	1-5 måneder
I alt	10906	5848	5058	3152	5562	2025	168	8611	1276	1019
Næring										
Jordbruk	238	168	(70)	(43)	81	101	:	(203)	:	:
Skogbruk	(34)	(34)	:	:	:	(34)	:	:	:	:
Fiske og fangst	:	:	:	:	:	:	:	:	:	:
Oljeutvinning og bergverksdrift	:	:	:	:	:	:	:	:	:	:
Industri i alt	2970	2232	738	750	1642	527	(50)	2558	269	(173)
Næringsmiddel-, drikkevare- og tobakksindustri	78	(56)	:	(57)	:	:	:	:	:	:
Tekstil-, beklednings-, lær- og lærvareindustri	:	:	:	:	:	:	:	:	:	:
Trevareindustri	(45)	(45)	:	:	:	:	:	:	:	:
Treforedling, grafisk industri og forlagsv.	123	79	(44)	:	(65)	:	:	:	:	:
Kjemisk industri, mineralolje-, kull-, gummi- og plastindustri	:	:	:	:	:	:	:	:	:	:
Keramikk- og glassindustri, mineralske produkter ellers	:	:	:	:	:	:	:	:	:	:
Metallindustri	:	:	:	:	:	:	:	:	:	:
Verkstedindustri	2660	2019	641	648	1503	481	:	2339	(204)	(117)
Industri ellers	:	:	:	:	:	:	:	:	:	:
Kraft- og vannforsyning	89	(68)	:	:	(43)	:	:	:	:	:
Bygge- og anleggsvirksomhet	628	566	(62)	287	274	(60)	:	490	:	(138)
Varehandel	1418	531	887	550	625	201	(43)	1114	(194)	(110)
Hotell- og restaurantdrift	410	109	301	245	126	:	:	242	:	:
Landtransport	259	206	(53)	(61)	138	(61)	:	(189)	:	:
Sjøtransport	:	:	:	:	:	:	:	:	:	:
Transport ellers, lagring, post og telekommunikasjoner	341	126	215	146	145	(47)	:	290	:	:
Bank- og finansieringsvirksomhet	188	(37)	151	80	100	:	:	(158)	:	:
Forsikringsvirksomhet, eiendomsdrift og forretningsmessig tjenesteyting	650	460	190	152	402	94	:	484	:	:
Offentlig administrasjon, forsvar, politi og rettsvesen	792	522	270	237	405	142	:	686	:	:
Renovasjon og rengjøring	84	(42)	(42)	(49)	:	:	:	:	:	:
Undervisning og forskningsvirksomhet	831	319	512	88	521	200	:	598	(149)	:
Helse- og sosialtjenester	1518	95	1423	239	865	398	:	1139	(206)	(173)
Kulturell tjenesteyting, underholdning og sport	126	84	(42)	77	:	:	:	:	:	:
Personlig tjenesteyting	270	188	82	120	121	:	:	(198)	:	:
Yrkesfelt										
Teknisk, vitenskapelig, humanistisk og kunstnerisk arbeid	3286	1639	1648	458	2224	577	:	2699	373	(214)
Administrasjons- og forvaltningsarbeid, bedrifts- og organisasjonsledelse i alt	479	400	:	:	292	(158)	:	451	:	:
Offentlig administrasjons- og forvaltningsarbeid	(113)	:	:	:	:	:	:	(113)	:	:
Bedrifts- og organisasjonsledelse	366	308	:	:	243	:	:	339	:	:
Kontorarbeid	1068	(141)	927	338	562	(149)	:	772	(220)	:
Handelsarbeid	1242	591	651	449	571	(165)	:	946	(176)	(120)
Jordbruks-, skogbruks- og fiskearbeid	(207)	(138)	:	:	:	:	:	(170)	:	:
Gruve- og sprengningsarbeid m.m.	:	:	:	:	:	:	:	:	:	:
Transport og kommunikasjonsarbeid	699	463	237	251	313	(135)	:	502	(123)	:
Industri-, bygge- og anleggsarbeid i alt	2054	1706	348	830	876	339	:	1676	(139)	238
Jern- og metallvarearbeid	1094	876	(219)	380	479	235	:	963	:	:
Elektroarbeid	277	267	:	(148)	:	:	:	224	:	:
Trærarbeid	(216)	(216)	:	:	:	:	:	(166)	:	:
Næringsmiddelarbeid	:	:	:	:	:	:	:	:	:	:
Maskin- og motordrift	:	:	:	:	:	:	:	:	:	:
Laste-, losse- og lagerarbeid	:	:	:	:	:	:	:	:	:	:
Industri-, bygge- og anleggsarbeid ellers	315	(213)	(102)	(136)	(160)	:	:	(192)	:	:
Servicearbeid og militært arbeid	1842	742	1099	777	626	401	:	1365	(216)	260

Tabell 7.1. Yrkesaktive 16 år og over, etter arbeidstid i året og kjønn/næring/yrkesfelt. 3. november 1989 - 2. november 1990

	I alt	Yrkesaktiv i 12 måneder			Yrkesaktiv i 6-11 måneder			Yrkesaktiv i 1-5 måneder		
		Heltid ¹	Deltid ¹	Både heltid og deltid i perioden	Heltid	Deltid	Både heltid og deltid i perioden	Heltid	Deltid	Både heltid og deltid i perioden
I alt	10906	6545	1741	323	614	525	(137)	608	286	(125)
Kjønn										
Menn	5848	4731	(154)	(147)	317	:	:	341	:	:
Kvinner	5058	1814	1587	(176)	297	465	(117)	267	249	:
Næring										
Jordbruk, skogbruk, fiske og fangst	272	(180)	:	:	:	:	:	:	:	:
Oljeutvinning og bergverksdrift	:	:	:	:	:	:	:	:	:	:
Industri	2970	2287	(201)	:	(193)	:	:	(130)	:	:
Kraft- og vannforsyning	89	:	:	:	:	:	:	:	:	:
Bygge- og anleggsvirksomhet	628	469	:	:	:	:	:	(110)	:	:
Varehandel, hotell- og restaurantvirksomhet	1828	819	467	:	(116)	(139)	:	:	(105)	:
Transport, lagring, post og telekommunikasjoner	631	388	:	:	:	:	:	:	:	:
Bank- og finansieringsvirksomhet, forsikringsvirksomhet, eiendomsdrift og forretningsmessig tjenesteyting	838	561	:	:	:	:	:	:	:	:
Offentlig, sosial og privat tjenesteyting ...	3621	1740	864	(155)	(156)	244	:	(190)	(128)	:
Yrkesfelt										
Teknisk, vitenskapelig, humanistisk og kunstnerisk arbeid	3286	2137	455	(107)	(103)	(195)	:	:	:	:
Administrasjons- og forvaltningsarbeid, bedrifts- og organisasjonsledelse i alt	479	432	:	:	:	:	:	:	:	:
Kontorarbeid	1068	542	(211)	:	(113)	:	:	:	:	:
Handelsarbeid	1242	647	267	:	:	:	:	:	:	:
Jordbruks-, skogbruks- og fiskearbeid	(207)	(142)	:	:	:	:	:	:	:	:
Gruve- og sprengningsarbeid m.m.	:	:	:	:	:	:	:	:	:	:
Transport og kommunikasjonsarbeid	699	358	(124)	:	(104)	:	:	:	:	:
Industri-, bygge- og anleggsarbeid	2054	1546	:	:	:	:	:	(187)	:	:
Servicearbeid og militært arbeid	1842	713	559	:	(103)	(103)	:	(163)	:	:

¹ Heltid er *samt* arbeidstid på 30 timer eller mer i uka (alle arbeidsforhold), noe som svarer til 120 timer eller mer over en fireukersperiode.

Tabell 7.2. Yrkesaktive 16 år og over, etter kjønn, arbeidstid i året og næring/yrkesfelt. 3. november 1989 - 2. november 1990

	I alt	Menn				Kvinner			
		I alt	Yrkesaktiv i			I alt	Yrkesaktiv i		
			12 måneder	6-11 måneder	1-5 måneder		12 måneder	6-11 måneder	1-5 måneder
I alt	10906	5848	5032	397	418	5058	3577	879	601
Næring									
Jordbruk, skogbruk, fiske og fangst	272	202	(176)	:	:	(70)	:	:	:
Oljeutvinning og bergverksdrift	:	:	:	:	:	:	:	:	:
Industri	2970	2232	1969	(153)	(112)	738	563	(113)	:
Kraft- og vannforsyning	89	(68)	:	:	:	:	:	:	:
Bygge- og anleggsvirksomhet	628	566	459	:	(107)	(62)	:	:	:
Varehandel, hotell- og restaurantvirksomhet	1828	640	585	:	:	1188	769	229	(189)
Transport, lagring, post og telekommunikasjoner	631	363	285	:	:	268	(214)	:	:
Bank- og finansieringsvirksomhet, forsikringsvirksomhet, eiendomsdrift og forretningsmessig tjenesteyting	838	497	420	:	:	341	(220)	:	:
Offentlig, sosial og privat tjenesteyting	3621	1250	1052	:	(145)	2371	1707	430	234
Yrkesfelt									
Teknisk, vitenskapelig, humanistisk og kunstnerisk arbeid	3286	1639	1517	:	:	1648	1182	311	(155)
Administrasjons- og forvaltningsarbeid, bedrifts- og organisasjonsledelse	479	400	381	:	:	:	:	:	:
Kontorarbeid	1068	(141)	(131)	:	:	927	641	(211)	:
Handelsarbeid	1242	591	510	:	:	651	436	(126)	:
Jordbruks-, skogbruks- og fiskearbeid	(207)	(138)	(120)	:	:	:	:	:	:
Gruve- og sprengingsarbeid m.m.	:	:	:	:	:	:	:	:	:
Transport- og kommunikasjonsarbeid	699	463	317	(104)	:	237	(186)	:	:
Industri-, bygge- og anleggsarbeid	2054	1706	1429	(102)	(175)	348	247	:	:
Servicearbeid og militært arbeid	1842	742	599	:	:	1099	766	(165)	(168)

Tabell 8. Hovedtall for yrkesaktive i uka 27. oktober - 2. november 1990, etter vanlig/avtalt arbeidstid

	I alt	Menn					Kvinner				
		I alt	1-19 timer	20-29 timer	30-39 timer	40 timer og over	I alt	1-19 timer	20-29 timer	30-39 timer	40 timer og over
I alt	9717	5345	260	(134)	3647	1301	4372	1146	770	2086	369
Alder											
16-29	2585	1375	(136)	:	969	250	1210	349	(138)	651	:
30-49	5197	2898	:	:	2001	807	2299	547	456	1067	228
50-66	1853	1021	:	:	666	225	832	233	(169)	368	:
67-	80	(50)	:	:	:	:	:	:	:	:	:
Utført arbeidstid i uka											
Var ikke på arbeid	272	:	:	:	:	:	(173)	:	:	:	:
1 - 19 timer	1312	274	(214)	:	:	:	1038	913	:	:	:
20 - 29 timer	1123	243	:	(104)	(121)	:	880	(127)	646	:	:
30 - 39 timer	4711	2797	:	:	2688	:	1914	:	:	1786	:
40 timer og over	2297	1930	:	:	737	1192	367	:	:	:	285

Tabell 9.1. Yrkesaktive 16 år og over i uka 27. oktober - 2. november 1990, etter kjønn, vanlig/avtalt arbeidstid og næring

Næring	I alt	Menn					Kvinner				
		I alt	1-19 timer	20-29 timer	30-39 timer	40 timer og over	I alt	1-19 timer	20-29 timer	30-39 timer	40 timer og over
I alt	9717	5345	260	(134)	3647	1301	4372	1146	770	2086	369
Jordbruk, skogbruk, fiske og fangst ..	199	150	:	:	:	:	(49)	:	:	:	:
Oljeutvinning og bergverksdrift	:	:	:	:	:	:	:	:	:	:	:
Industri	2783	2120	:	:	1819	290	663	:	(116)	482	:
Kraft- og vannforsyning	81	(60)	:	:	:	:	:	:	:	:	:
Bygge- og anleggsvirksomhet	557	506	:	:	388	:	(51)	:	:	:	:
Varehandel, hotell- og restaurantvirksomhet	1491	609	:	:	237	285	882	317	(165)	293	(106)
Transport, lagring, post og telekommunikasjoner	570	324	:	:	(142)	(129)	246	:	:	(120)	:
Bank- og finansieringsvirksomhet, forsikringsvirksomhet, eiendomsdrift og forretningsmessig tjenesteyting ..	774	457	:	:	313	(117)	317	:	:	(201)	:
Offentlig, sosial og privat tjenesteyting	3235	1091	:	:	604	304	2144	592	405	918	227

Tabell 9.2. Yrkesaktive 16 år og over i uka 27. oktober - 2. november 1990, etter vanlig/avtalt arbeidstid, kjønn og næring/yrkesfelt

	I alt	1-29 timer	30 timer og over	Menn		Kvinner	
				I alt	Av dette 30 timer og over	I alt	Av dette 30 timer og over
I alt	9717	2310	7403	5345	4948	4372	2455
Næring							
Jordbruk	166	:	(115)	117	(105)	(49)	:
Skogbruk	:	:	:	:	:	:	:
Fiske og fangst	:	:	:	:	:	:	:
Oljeutvinning og bergverksdrift	:	:	:	:	:	:	:
Industri i alt	2783	(192)	2591	2120	2109	663	482
Næringsmiddel-, drikkevare- og tobakksindustri	(56)	:	:	(34)	:	:	:
Tekstil-, beklednings-, lær- og lærvareindustri	:	:	:	:	:	:	:
Trevareindustri	(34)	:	:	(34)	:	:	:
Treforedling, grafisk industri og forlagsv. ..	111	:	:	(67)	:	(44)	:
Kjemisk industri, mineralolje-, kull-, gummi- og plastindustri	:	:	:	:	:	:	:
Keramikk- og glassindustri, mineralske produkter ellers	:	:	:	:	:	:	:
Metallindustri	:	:	:	:	:	:	:
Verkstedindustri	2551	(168)	2383	1974	1963	577	420
Industri ellers	:	:	:	:	:	:	:
Kraft- og vannforsyning	81	:	:	(60)	:	:	:
Bygge- og anleggsvirksomhet	557	:	526	506	486	(51)	:
Varehandel	1205	431	775	521	452	684	323
Hotell- og restaurantdrift	286	(139)	(146)	88	:	198	:
Landtransport	218	:	(199)	176	(167)	(42)	:
Sjøtransport	:	:	:	:	:	:	:
Transport ellers, lagring, post og telekommunikasjoner	321	(140)	(182)	117	:	204	(109)
Bank- og finansieringsvirksomhet	174	:	(141)	(37)	:	137	(111)
Forsikringsvirksomhet, eiendomsdrift og forretningsmessig tjenesteyting	600	:	506	420	400	180	(106)
Offentlig administrasjon, forsvar, politi og rettsvesen	713	(117)	595	484	444	229	(151)
Renovasjon og rengjøring	(72)	:	:	:	:	(41)	:
Undervisning og forskningsvirksomhet	753	306	447	274	(209)	479	238
Helse- og sosialtjenester	1397	626	771	94	:	1303	699
Kulturell tjenesteyting, underholdning og sport	84	:	:	(63)	:	:	:
Personlig tjenesteyting	216	:	(176)	145	(134)	(71)	:
Yrkesfelt							
Teknisk, vitenskapelig, humanistisk og kunstnerisk arbeid	3117	762	2354	1554	1454	1563	901
Administrasjons- og forvaltningsarbeid, bedrifts- og organisasjonsledelse	459	:	430	380	351	:	:
Kontorarbeid	956	296	660	(140)	(119)	817	541
Handelsarbeid	1044	309	736	537	485	508	251
Jordbruks-, skogbruks- og fiskearbeid	(157)	:	(118)	(117)	(108)	:	:
Gruve- og sprengingsarbeid m.m.	:	:	:	:	:	:	:
Transport- og kommunikasjonsarbeid	589	(152)	437	386	344	(203)	:
Industri-, bygge- og anleggsarbeid	1838	:	1740	1542	1491	296	248
Servicearbeid og militært arbeid	1524	625	899	657	567	867	332

Tabell 10. Yrkesaktive 16 år og over med fast oppmøteplass på arbeid i uka 27. oktober - 2. november 1990, etter tallet på arbeidsreiser, reisetid og yrkesfelt/oppmøteplass

	I alt	Reiste ikke	Reiste 1 gang			Reiste 2-3 ganger			Reiste 4 ganger eller flere		
			I alt	Reisetid		I alt	Reisetid		I alt	Reisetid	
				Under 45 min	45 min og over		Under 45 min	45 min og over		Under 45 min	45 min og over
I alt	8781	507	272	(211)	:	987	926	:	7014	6545	469
Yrkesfelt											
Teknisk, vitenskapelig, humanistisk og kunstnerisk arbeid	2795	(103)	:	:	:	275	275	:	2324	2244	:
Administrasjons- og forvaltningsarbeid, bedrifts- og organisasjonsledelse	409	:	:	:	:	:	:	:	388	346	:
Kontorarbeid	927	:	:	:	:	(139)	(139)	:	759	655	(105)
Handelsarbeid	985	:	:	:	:	(165)	(155)	:	751	692	:
Jordbruks-, skogbruks- og fiskearbeid	(157)	:	:	:	:	:	:	:	:	:	:
Gruve- og sprengingsarbeid m.m.	:	:	:	:	:	:	:	:	:	:	:
Transport- og kommunikasjonsarbeid	507	:	:	:	:	:	:	:	389	347	:
Industri-, bygge- og anleggsarbeid	1708	:	:	:	:	(143)	(112)	:	1428	1328	:
Servicearbeid og militært arbeid	1282	:	:	:	:	(205)	(194)	:	918	877	:
Oppmøteplass og kjønn											
I bostedsfylket	7723	363	242	(211)	:	897	866	:	6221	6000	(221)
Menn	4056	268	:	:	:	(162)	(142)	:	3543	3404	(140)
Kvinner	3666	:	(160)	(150)	:	734	724	:	2678	2597	:
I bostedskommunen	7201	353	(211)	(211)	:	838	838	:	5798	5741	:
Menn	3783	259	:	:	:	(142)	(142)	:	3320	3281	:
Kvinner	3418	:	(150)	(150)	:	696	696	:	2478	2460	:
0602 Drammen	(218)	:	:	:	:	:	:	:	(176)	:	(123)
Menn	(153)	:	:	:	:	:	:	:	(122)	:	:
Kvinner	:	:	:	:	:	:	:	:	:	:	:
0631 Flesberg	:	:	:	:	:	:	:	:	:	:	:
Menn	:	:	:	:	:	:	:	:	:	:	:
Kvinner	:	:	:	:	:	:	:	:	:	:	:
0624 Øvre Eiker	:	:	:	:	:	:	:	:	:	:	:
Menn	:	:	:	:	:	:	:	:	:	:	:
Kvinner	:	:	:	:	:	:	:	:	:	:	:
Andre kommuner i fylket	(153)	:	:	:	:	:	:	:	(124)	:	:
Menn	:	:	:	:	:	:	:	:	:	:	:
Kvinner	:	:	:	:	:	:	:	:	:	:	:
Utenfor fylket	501	:	:	:	:	:	:	:	332	(154)	(178)
Menn	374	:	:	:	:	:	:	:	233	(111)	(122)
Kvinner	(127)	:	:	:	:	:	:	:	:	:	:
0301 Oslo	(124)	:	:	:	:	:	:	:	:	:	:
Menn	:	:	:	:	:	:	:	:	:	:	:
Kvinner	:	:	:	:	:	:	:	:	:	:	:
0714 Hof	:	:	:	:	:	:	:	:	:	:	:
Menn	:	:	:	:	:	:	:	:	:	:	:
Kvinner	:	:	:	:	:	:	:	:	:	:	:
0807 Notodden	:	:	:	:	:	:	:	:	:	:	:
Menn	:	:	:	:	:	:	:	:	:	:	:
Kvinner	:	:	:	:	:	:	:	:	:	:	:
Andre steder utenfor fylket	244	:	:	:	:	:	:	:	(124)	:	:
Menn	(192)	:	:	:	:	:	:	:	:	:	:
Kvinner	:	:	:	:	:	:	:	:	:	:	:
Uoppgitt oppmøteplass	557	:	:	:	:	:	:	:	461	391	:
Menn	408	:	:	:	:	:	:	:	323	264	:
Kvinner	(148)	:	:	:	:	:	:	:	(138)	(127)	:

Tabell 11. Yrkesaktive 16 år og over med fast arbeidsreise i uka 27. oktober - 2. november 1990, etter reisemåte, oppmøteplass, tallet på arbeidsreiser, reisetid og etter reisemåte, kjønn og alder

	I alt	Ett transportmiddel						To eller flere transportmidler		
		Bil	Buss	Tog, trikk, T-bane	Båt	Sykkel, gange over 10 min	Annet	Kollektiv transport og/eller sykkel, gange over 10 min	Kollektiv transport og bil	Andre kombinasjoner
I alt	8274	5089	(169)	:	:	1775	245	(136)	(214)	603
Oppmøteplass, tallet på arbeidsreiser og reisetid										
Oppmøteplass i bostedskommunen .	6848	4046	(127)	:	:	1653	245	:	(131)	553
Reiste 1 gang	(211)	(121)	:	:	:	:	:	:	:	:
Under 45 min	(211)	(121)	:	:	:	:	:	:	:	:
45 min og over	:	:	:	:	:	:	:	:	:	:
Reiste 2 - 3 ganger	838	437	:	:	:	(215)	:	:	:	:
Under 45 min	838	437	:	:	:	(215)	:	:	:	:
45 min og over	:	:	:	:	:	:	:	:	:	:
Reiste 4 ganger eller flere	5798	3488	:	:	:	1380	(216)	:	:	485
Under 45 min	5741	3439	:	:	:	1380	(216)	:	:	485
45 min og over	:	:	:	:	:	:	:	:	:	:
Oppmøteplass utenfor bostedskommunen	925	727	:	:	:	:	:	:	:	:
Reiste 1 gang	:	:	:	:	:	:	:	:	:	:
Under 45 min	:	:	:	:	:	:	:	:	:	:
45 min og over	:	:	:	:	:	:	:	:	:	:
Reiste 2 - 3 ganger	(109)	:	:	:	:	:	:	:	:	:
Under 45 min	:	:	:	:	:	:	:	:	:	:
45 min og over	:	:	:	:	:	:	:	:	:	:
Reiste 4 ganger eller flere	754	598	:	:	:	:	:	:	:	:
Under 45 min	413	372	:	:	:	:	:	:	:	:
45 min og over	341	226	:	:	:	:	:	:	:	:
Uoppgitt oppmøteplass	501	316	:	:	:	(103)	:	:	:	:
Kjønn og alder										
Menn	4434	2877	:	:	:	927	(122)	:	(112)	296
16-29	1163	784	:	:	:	225	:	:	:	:
30-49	2411	1530	:	:	:	517	:	:	:	(176)
50-66	830	543	:	:	:	(186)	:	:	:	:
67-	:	:	:	:	:	:	:	:	:	:
Kvinner	3839	2212	(131)	:	:	848	(123)	(104)	(102)	307
16-29	1104	598	:	:	:	285	:	:	:	:
30-49	2037	1294	:	:	:	355	:	:	:	(173)
50-66	684	314	:	:	:	(201)	:	:	:	:
67-	:	:	:	:	:	:	:	:	:	:

Tabell 12. Boliger og bosatte. Hustype, tallet på rom, kjøkken. 3. november 1990

Tallet på rom på 6 m ² eller mer (kjøkken, gang, bad o.l. er ikke medregnet)	Boliger					Bosatte	
	I alt	Frittliggende enebolig eller vånings- hus til- knyttet gårdsdrift	Andre ene- og tomanns- boliger og småhus	Blokk, leiegård e.l.	Forret- nings- bygg for felles- hus- holdning e.l.	I alt	Pr. bolig
I alt	8653	6039	1831	645	137	20991	2,4
1 rom	201	(96)	:	:	:	320	1,6
Med kjøkken i alt	158	(83)	:	:	:	271	1,7
Kjøkken 6 m ² eller større	(88)	(66)	:	:	:	(158)	(1,8)
Kjøkken mindre enn 6 m ²	(71)	:	:	:	:	(114)	(1,6)
Uten kjøkken	:	:	:	:	:	:	:
2 rom	1245	554	417	259	:	1730	1,4
Med kjøkken i alt	1225	544	407	259	:	1710	1,4
Kjøkken 6 m ² eller større	848	411	223	200	:	1219	1,4
Kjøkken mindre enn 6 m ²	377	133	185	(59)	:	491	1,3
Uten kjøkken	:	:	:	:	:	:	:
3 rom	1810	1083	454	246	:	3563	2,0
4 rom	2334	1542	638	(106)	:	5645	2,4
5 rom	1427	1225	192	:	:	4115	2,9
6 rom	821	751	(65)	:	:	2712	3,3
7 rom	437	426	:	:	:	1495	3,4
8 rom	183	175	:	:	:	666	3,6
9 rom eller flere	196	187	:	:	:	745	3,8

Tabell 13. Boliger, rom og bosatte, etter hustype. 3. november 1990

	I alt	Frittliggende enebolig eller våningshus tilknyttet gårdsdrift	Hus i kjede, rekkehus, terrassehus, vertikaldelt tomannsbolig	Horisontaldelt tomannsbolig eller annet boligbygg med mindre enn 3 etasjer	Blokk, leiegård e.l.	Forretningsbygg, bygg for fellesusholdning e.l.
Boliger i alt	8653	6039	1076	755	645	137
Bosatte i alt	20991	15706	2493	1452	1057	283
Rom i alt	35875	27391	3983	2359	1716	427
Rom pr. bolig	4,1	4,5	3,7	3,1	2,7	3,1
Bosatte pr. bolig	2,4	2,6	2,3	1,9	1,6	2,1

Tabell 14. Boliger etter eieform og areal¹. Rom og bosatte, etter eieform. 3. november 1990

	I alt	Boligen eies			Boligen leies			
		I alt	Privat	Gjennom borettslag e.l.	I alt	Som tjeneste- bolig	For et avgrenset tidsrom	På andre vilkår
Boliger i alt	8653	7070	5636	1434	1583	200	217	1166
Under 50 m ²	683	387	147	239	296	(49)	:	205
50 - 59 m ²	440	233	123	110	208	:	:	185
60 - 79 m ²	1382	984	538	446	399	(56)	(52)	291
80 - 99 m ²	1866	1548	1116	432	318	:	:	240
100 - 129 m ²	2002	1804	1639	165	198	:	:	123
130 - 149 m ²	858	776	756	:	(83)	:	:	(57)
150 - 199 m ²	892	834	819	:	(58)	:	:	:
200 m ² eller mer	528	506	498	:	:	:	:	:
Bosatte i alt	20991	18082	15347	2735	2909	377	419	2114
Bosatte pr. bolig	2,4	2,6	2,7	1,9	1,8	1,9	1,9	1,8
Rom i alt	35875	30873	26347	4526	5002	588	717	3698
Rom pr. bolig	4,1	4,4	4,7	3,2	3,2	2,9	3,3	3,2

¹ Medregnet kjøkken, gang, bad o.l.

Tabell 15. Boliger etter tallet på rom og tallet på bosatte. 3. november 1990

Tallet på bosatte	I alt	Tallet på rom								
		1	2	3	4	5	6	7	8	9 eller flere
Boliger i alt	8653	201	1245	1810	2334	1427	821	437	183	196
1	2642	138	927	670	552	217	(79)	(49)	:	:
2	2359	:	224	712	816	356	112	(59)	:	:
3	1619	:	:	291	498	352	217	108	(48)	:
4	1498	:	:	(103)	381	386	312	131	(65)	(85)
5	456	:	:	:	(79)	111	(99)	(66)	:	:
6 eller flere	79	:	:	:	:	:	:	:	:	:

Tabell 16. Boliger etter husets byggeår og hustype/eieform/oppvarmingskilde. Bosatte og rom, etter husets byggeår. 3. november 1990

	I alt	Husets byggeår							
		-1900	1901-1920	1921-1940	1941-1945	1946-1960	1961-1970	1971-1980	1981-1990
Boliger i alt	8653	975	600	508	(52)	1518	1753	1951	1296
Hustype									
Frittliggende ønebolig eller våningshus tilknyttet gårdsdrift	6039	810	553	409	:	979	1008	1276	986
Hus i kjede, rekkehus, terrassehus eller vertikaldelt tomannsbolig	1076	:	:	:	:	155	284	354	233
Horisontaldelt tomannsbolig eller annet boligbygg med mindre enn 3 etasjer	755	(85)	:	(75)	:	338	151	:	:
Blokk, leiegård eller annet boligbygg med 3 etasjer eller mer	645	:	:	:	:	:	290	261	:
Forretningsbygg, pensjonat, aldershjem, militærforlegning eller annet bygg for felleshusholdning	137	:	:	:	:	:	:	:	:
Eie-/eieform									
Eies i alt	7070	669	425	436	:	1132	1568	1696	1123
Privat	5636	651	420	399	:	868	1030	1247	999
Gjennom borettslag eller boligaksjeselskap	1434	:	:	:	:	264	538	449	124
Leies i alt	1583	306	176	(72)	:	386	185	254	173
Som tjenestebolig	200	:	:	:	:	(65)	:	:	:
For et avgrenset tidsrom	217	(48)	:	:	:	:	:	:	:
På andre vilkår	1166	234	156	(58)	:	284	(106)	186	133
Oppvarmingskilde									
En kilde, i alt	3052	321	189	160	:	502	688	707	441
Sentralvarme	322	:	:	:	:	(71)	(65)	110	:
Elektriske ovner, varmekabler e.l.	1685	115	:	(77)	:	194	421	480	309
Ovner for flytende brensel	436	(52)	(84)	:	:	124	(84)	:	:
Ovner for fast brensel	609	141	:	:	:	112	119	(71)	(91)
To eller flere kilder, i alt	5601	654	411	348	:	1016	1065	1244	855
Elektriske ovner og ovner for fast brensel	2641	304	244	130	:	421	470	409	657
Elektriske ovner og ovner for flytende brensel	622	(57)	:	:	:	138	187	169	:
Ovner for fast og flytende brensel	364	(69)	:	:	:	111	(50)	:	:
Sentralvarme og én eller flere andre kilder	218	:	:	:	:	:	:	(80)	:
Andre kombinasjoner	1756	199	(97)	123	:	317	328	549	140
Bosatte i alt	20991	2046	1299	1148	(99)	3188	3799	5501	3911
Bosatte pr. bolig	2,4	2,1	2,2	2,3	(1,9)	2,1	2,2	2,8	3,0
Rom i alt	35875	4145	2310	2026	(120)	5786	6763	8578	6147
Rom pr. bolig	4,1	4,3	3,9	4,0	(2,3)	3,8	3,9	4,4	4,7

Tabell 17.1. Boliger etter sanitærutstyr og størrelse. 3. november 1990

	I alt	Sanitærutstyr					
		Med WC			Uten WC		
		I alt	Med bad	Uten bad	I alt	Med bad	Uten bad
Boliger i alt	8653	8209	8048	161	444	211	233
Tallet på rom på 6 m² eller mer (kjøkken, gang, bad o.l. er <i>ikke</i> medregnet)							
1-2 rom	1446	1282	1236	:	164	(59)	(105)
3 rom	1810	1645	1601	:	165	(52)	113
4 rom	2334	2280	2236	:	(54)	:	:
5 rom eller flere	3063	3003	2976	:	(61)	(57)	:

Tabell 17.2. Boliger og bosatte. Sanitærutstyr/byggeår, størrelse og tilgjengelighet. 3. november 1990

	I alt	Av dette med både bad og WC	Husets byggeår		
			-1900	1901-1960	1961-1990
Boliger i alt	8653	8048	975	2679	4999
Tallet på rom på 6 m² eller mer (kjøkken, gang, bad o.l. er <i>ikke</i> medregnet)					
1 rom	201	172	:	(51)	131
Med kjøkken 6 m ² eller større	(88)	(71)	:	:	(50)
Med kjøkken mindre enn 6 m ²	(71)	(71)	:	:	(61)
Uten kjøkken	:	:	:	:	:
2 rom	1245	1064	146	449	650
Med kjøkken 6 m ² eller større	848	743	119	357	372
Med kjøkken mindre enn 6 m ²	377	321	:	(92)	267
Uten kjøkken	:	:	:	:	:
3 rom	1810	1601	228	831	750
4 rom	2334	2236	241	617	1476
5 rom	1427	1391	119	367	941
6 rom	821	798	(80)	186	555
7 rom	437	413	(68)	(103)	266
8 rom	183	183	:	:	113
9 rom eller flere	196	192	:	:	117
Etasjeplassering. Hels					
Boliger med beboelsesrom i					
én etasje i alt	5021	4592	541	1580	2900
Kjelleretasje	206	196	:	:	156
Underetasje	291	235	:	(95)	165
1. etasje	3229	3003	364	955	1910
2. etasje	1020	887	137	483	400
3. etasje	157	152	:	:	152
4. etasje	(77)	(77)	:	:	(75)
I hus med heis	:	:	:	:	:
I hus uten heis	(72)	(72)	:	:	(70)
5. etasje eller høyere	:	:	:	:	:
I hus med heis	:	:	:	:	:
I hus uten heis	:	:	:	:	:
Boliger med beboelsesrom i flere etasjer i alt					
1. etasje og underetasje/kjeller	1000	977	:	151	832
1. og 2. etasje	2253	2117	366	859	1028
1. og 2. etasje og underetasje/kjeller	313	297	:	(90)	195
1., 2. og 3. etasje	:	:	:	:	:
Andre etasjekombinasjoner	:	:	:	:	:
Bosatte i alt	20991	20082	2046	5733	13212
Bosatte pr. bolig	2,4	2,5	2,1	2,1	2,6
Rom i alt	35875	33943	4145	10242	21488
Rom pr. bolig	4,1	4,2	4,3	3,8	4,3

Tabell 18. Boliger etter standardindikatorer. Bosatte etter alder og standardindikatorer. 3. november 1990

	Boliger	Bosatte								
		I alt	0-19	20-29	30-39	40-49	50-59	60-69	70-79	80-
I alt ¹	8653	20991	5349	3211	3134	3208	1935	1921	1638	589
Hustype										
Frittliggende enebolig eller våningshus tilknyttet gårdsdrift	6039	15706	4133	2027	2099	2688	1471	1500	1215	574
Småhus	1831	3945	1024	734	766	493	254	288	253	(133)
Blokk, leiegård, forretningsbygg, bygg for felleleshusholdning e.l.	782	1340	301	334	257	(126)	:	:	(142)	:
Tallet på rom. Kjøkken										
1 - 2 rom	1446	2051	(218)	486	308	(142)	:	(207)	359	251
Med kjøkken	1384	1982	(218)	446	305	(142)	:	(194)	349	251
Uten kjøkken	(62)	(69)	:	:	:	:	:	:	:	:
3 - 4 rom	4143	9208	1983	1380	1403	1190	827	1118	899	408
5 rom eller flere	3063	9733	3258	1229	1411	1975	850	555	352	(102)
Byggeår										
- 1900	975	2046	316	338	(215)	225	(223)	(182)	365	(182)
1901 - 1960	2679	5733	1112	891	685	599	426	876	791	353
1961 - 1990	4999	13212	4030	1866	2222	2483	1108	823	454	226
Oppvarmingskilder										
En kilde, i alt	3052	6392	1440	1056	839	923	474	674	702	285
Sentralvarme, elektriske ovner, varmekabler e.l.	2007	4163	1072	800	649	618	229	325	346	(124)
Ovner for flytende brensel	436	821	(104)	(108)	:	(104)	:	(136)	(137)	(101)
Ovner for fast brensel	609	1409	265	(148)	(142)	(201)	(162)	(213)	(219)	:
To eller flere kilder, i alt	5601	14599	4018	2039	2284	2384	1283	1207	908	476
Elektriske ovner og ovner for fast brensel	2641	7147	2240	1043	1365	1090	464	448	332	(165)
Elektriske ovner og ovner for flytende brensel	622	1527	331	230	(179)	236	(178)	(185)	(138)	:
Ovner for fast og flytende brensel	364	703	:	:	:	:	:	(114)	(174)	:
Sentralvarme og én eller flere andre kilder	218	632	(174)	:	:	(125)	:	:	:	:
Andre kombinasjoner	1756	4590	1182	625	565	857	536	428	(221)	(177)
Sanitærforhold										
Har både bad og WC	8048	20082	5417	2976	3018	3243	1720	1709	1366	634
Har WC, men ikke bad	161	251	:	:	:	:	:	:	:	:
Har bad, men ikke WC	211	299	:	:	:	:	:	:	:	:
Har verken bad eller WC	233	359	:	:	:	:	:	:	(103)	:
Etasjeplassering. Høis										
Boliger med beboelsesrom i én etasje i alt	5021	10694	2258	1711	1492	1564	908	1139	1055	567
1. etasje, kjelleretasje eller underetasje	3725	8256	1783	1128	1095	1314	807	925	799	405
2. etasje eller høyere	1296	2438	474	583	397	250	:	(214)	257	(162)
I hus med høis	(65)	(81)	:	:	:	:	:	:	:	:
I hus uten høis	1230	2357	463	583	388	239	:	(204)	227	(152)
Boliger med beboelsesrom i flere etasjer	3631	10298	3201	1385	1630	1743	849	742	555	(194)
Plan i boligen										
Boliger med kjøkken, bad, WC og minst ett beboelsesrom på ett plan	7269	18188	4851	2615	2660	3000	1619	1561	1290	590
Eie-/leieform										
Eies i alt	7070	18082	4949	2421	2698	3095	1608	1631	1169	512
Privat	5636	15347	4290	1820	2188	2817	1437	1404	1003	389
Gjennom borettslag e.l.	1434	2735	659	601	510	278	(171)	227	(166)	(122)
Leies	1583	2909	509	675	424	(212)	(149)	250	441	249
Tallet på bosatte										
1	2642	2642	:	493	463	(217)	(118)	266	621	454
2	2359	4717	312	605	364	442	666	1215	831	282
3	1619	4856	1311	967	727	868	556	304	(109)	:
4	1498	5994	2429	693	1109	1349	322	:	:	:
5	456	2280	1119	295	385	364	:	:	:	:
6 eller flere	79	503	277	:	:	:	:	:	:	:

¹ Se tekstdelen, pkt. 5.

Tabell 19. Husholdninger, familier og personer, etter type husholdning¹. Husholdninger etter type husholdning¹ og tallet på familier i husholdningen/yrkesaktivitet i husholdningen/eieform/tallet på rom i boligen og kjøkken. 3.november 1990

	I alt	En- person- hus- hold- ninger	Flerpersonhusholdninger uten barn			Flerpersonhusholdninger med barn			
			I alt	2 per- soner	3 per- soner eller flere	I alt	1 barn	2 barn	3 barn eller flere
Personer i alt	20991	2642	7509	4248	3262	10840	4581	4608	1651
Familier i alt	9455	2642	3552	2464	1088	3260	1655	1265	339
Husholdninger i alt	8653	2642	3094	2124	970	2916	1435	1168	313
Tallet på familier i husholdningen									
1 familie	7880	2642	2653	1784	869	2584	1217	1076	290
2 familier	744	.	423	340	(83)	321	215	(87)	:
3 familier	:	.	:	.	:	:	:	:	:
4 familier eller flere	:	.	:	.	:	:	:	:	:
Yrkesaktivitet. Tallet på yrkesaktive i uka									
Husholdning uten yrkesaktive	2746	1538	972	919	(54)	236	111	115	:
Husholdning med 1 yrkesaktiv	2715	1104	799	588	211	812	409	282	121
Heltid ²	2287	976	606	433	173	705	366	222	116
Deltid	428	128	193	156	:	107	:	(60)	:
Husholdning med 2 yrkesaktive	2540	.	970	617	353	1570	706	702	162
Begge på heltid	1323	.	571	360	211	752	418	282	(53)
En på heltid	1124	.	334	199	135	790	283	401	(105)
Ingen på heltid	(93)	.	(65)	(58)	:	:	:	:	:
Husholdning med 3 yrkesaktive	521	.	266	.	266	255	178	(60)	:
Alle på heltid	123	.	(77)	.	(77)	:	:	:	:
To på heltid	239	.	138	.	138	(101)	(77)	:	:
En på heltid	153	.	(51)	.	(51)	(102)	(68)	:	:
Ingen på heltid	:	.	:	.	:	:	:	:	:
Husholdning med 4 yrkesaktive og over	130	.	(86)	.	(86)	:	:	:	:
Eie-/eieform									
Eies i alt	7070	1824	2629	1750	879	2617	1247	1074	295
Privat	5636	1183	2248	1429	819	2205	966	969	271
Gjennom borettslag e.l.	1434	641	381	321	(60)	412	282	(106)	:
Leies i alt	1583	818	465	374	(91)	299	188	(94)	:
Som tjenestebolig	200	(99)	(55)	(49)	:	:	:	:	:
For et avgrenset tidsrom	217	(99)	(76)	(68)	:	:	:	:	:
På andre vilkår	1166	621	334	258	(76)	211	138	(55)	:
Tallet på rom. Kjøkken									
1 rom	201	138	:	:	:	:	:	:	:
Med kjøkken i alt	158	(99)	:	:	:	:	:	:	:
Kjøkken 6 m ² eller større	(88)	(49)	:	:	:	:	:	:	:
Kjøkken mindre enn 6 m ²	(71)	(49)	:	:	:	:	:	:	:
Uten kjøkken	:	:	:	:	:	:	:	:	:
2 rom	1245	927	202	180	:	116	(84)	:	:
Med kjøkken i alt	1225	907	202	180	:	116	(84)	:	:
Kjøkken 6 m ² eller større	848	592	162	146	:	(95)	(72)	:	:
Kjøkken mindre enn 6 m ²	377	316	:	:	:	:	:	:	:
Uten kjøkken	:	:	:	:	:	:	:	:	:
3 rom	1810	670	770	646	123	369	242	(103)	:
4 rom	2334	552	978	724	254	803	461	291	(51)
5 rom	1427	217	556	340	215	655	263	325	(67)
6 rom	821	(79)	312	112	200	430	159	211	(59)
7 rom	437	(49)	110	(53)	(57)	278	134	(91)	(53)
8 rom	183	:	(69)	:	:	(103)	:	(50)	:
9 rom eller flere	196	:	(60)	:	:	136	:	(69)	:

¹ I denne tabellen er barn (ugifte hjemmeboende) 18 år og over holdt utenfor ved grupperingen av husholdninger etter type. Husholdninger som har barn bare i alderen 18 år og over, er derfor regnet som flerpersonhusholdninger uten barn. ² Heltid er *samt* avtalt/vanlig arbeidstid på 30 timer eller mer i uka (alle arbeidsforhold).

Tabell 20. Husholdninger, familier og personer, etter husholdningsstørrelse/type husholdning. Absolutte tall og prosent. 3. november 1990

	Absolutte tall			Prosent		
	Personer	Familier	Husholdninger	Personer	Familier	Husholdninger
I alt	20991	9455	8653	100,0	100,0	100,0
Husholdningsstørrelse						
1 person	2642	2642	2642	12,6	27,9	30,5
2 personer	4717	2704	2359	22,5	28,6	27,3
3 personer	4856	1882	1619	23,1	19,9	18,7
4 personer	5994	1614	1498	28,6	17,1	17,3
5 personer eller flere	2782	612	535	13,3	6,5	6,2
Husholdningstype						
Énpersonhusholdninger	2642	2642	2642	12,6	27,9	30,5
Alder						
- 24	227	227	227	1,1	2,4	2,6
25 - 34	582	582	582	2,8	6,2	6,7
35 - 44	217	217	217	1,0	2,3	2,5
45 - 69	542	542	542	2,6	5,7	6,3
70 - 79	621	621	621	3,0	6,6	7,2
80 - 84	256	256	256	1,2	2,7	3,0
85 -	197	197	197	0,9	2,1	2,3
Flerpersonhusholdninger uten barn¹						
.....	7509	3552	3094	35,8	37,6	35,8
Alder eldste person						
- 44	2590	1251	957	12,3	13,2	11,1
45 - 69	3677	1662	1545	17,5	17,6	17,9
70 - 79	961	483	454	4,6	5,1	5,2
80 - 84	(214)	(113)	(104)	(1,0)	(1,2)	(1,2)
85 -	:	:	:	:	:	:
Flerpersonhusholdninger med barn¹						
.....	10840	3260	2916	51,6	34,5	33,7
Alder yngste barn						
0 - 6	4736	1511	1256	22,6	16,0	14,5
7 - 15	4969	1390	1332	23,7	14,7	15,4
16 - 17	1135	359	328	5,4	3,8	3,8
Tallet på barn i husholdningen						
1 barn	4581	1655	1435	21,8	17,5	16,6
2 barn	4608	1265	1168	22,0	13,4	13,5
3 barn	1410	301	275	6,7	3,2	3,2
4 barn eller flere	241	38	38	1,1	0,4	0,4

¹ I denne tabellen er barn (ugifte hjemmeboende) 18 år og over holdt utenfor ved grupperingen av husholdninger etter type. Husholdninger som har barn bare i alderen 18 år og over, er derfor regnet som flerpersonhusholdninger uten barn.

Tabell 21. Husholdninger etter type husholdning¹ og disponering av personbil/avfallssortering.
3. november 1990

	I alt	Hushold- ninger med barn	Husholdninger uten barn					
			I alt	Alder eldste person				
				-24	25-44	45-69	70-79	80-
Husholdninger i alt	8653	2916	5736	623	1359	2088	1075	591
Disponering av personbil								
1 bil	4887	1684	3203	268	871	1322	531	211
2 biler	1930	1033	897	209	221	393	(61)	:
3 biler eller flere	291	121	170	(50)	(50)	(70)	:	:
Husholdningen disponerer ikke bil	1545	(79)	1466	(97)	216	303	484	367
Avfallssortering (kildesortering)								
Husholdningen sorterer avfall, i alt	3602	1541	2060	219	459	857	402	122
Papir ²	2050	846	1204	(90)	189	527	300	(98)
Glass ²	2088	949	1139	109	240	495	246	(49)
Batterier ²	2629	1209	1420	181	338	625	213	(64)
Maling, lakk, olje e.l. ²	729	339	390	(71)	129	172	:	:
Annet avfall ²	730	228	503	:	(58)	264	146	:
Husholdningen sorterer ikke avfall	5051	1375	3676	404	900	1231	673	469

¹ I denne tabellen er barn (ugifte hjemmeboende) 18 år og over holdt utenfor ved grupperingen av husholdninger etter type. Husholdninger som har barn bare i alderen 18 år og over, er derfor regnet som husholdninger uten barn. ² Noen husholdninger sorterer flere typer avfall. Derfor blir summen av husholdninger etter avfallstype større enn tallet på husholdninger som sorterer avfall i alt.

Tabell 24. Barn 0-17 år etter alder, familietype og mors/fars yrkesaktivitet i uka 27. oktober -
2. november 1990

Alder	I alt	Ektepar med barn		Mor/far med barn		
		I alt	Av dette		I alt	Av dette med yrkesaktiv mor/far
			En av foreldrene yrkesaktiv	Begge foreldrene yrkesaktive		
Barn i alt ¹	4663	3809	1008	2708	854	511
0 - 6 år	1670	1354	391	928	316	(203)
7 - 12 år	1539	1234	369	829	305	(142)
13 - 17 år	1454	1221	248	951	233	(166)

¹ Barn 0-17 år i alt er ikke det samme som personer 0-17 i alt. Se tekstdelen, pkt. 4.1.

Tabell 25. Personer 67 år og over i privathusholdning. Alder, tallet på personer i husholdningen og indikatorer for boligstandard. 3. november 1990

	I alt	Aldersgruppering 1				Aldersgruppering 2			
		67 - 79 år		80 år og over		67 - 74 år		75 - 79 år	
		Bor alene	Bor med flere	Bor alene	Bor med flere	Bor alene	Bor med flere	Bor alene	Bor med flere
I alt ¹	2826	760	1477	351	238	403	1111	357	366
Hustype									
Frittliggende ønebolig eller våningshus tilknyttet gårdsdrift	2245	463	1208	345	228	276	907	(187)	301
Småhus	550	(187)	229	:	:	:	(186)	:	:
Blokk, leiegård, forretningsbygg, bygg for felleshusholdning e.l.	241	(118)	:	:	:	:	:	:	:
Tallet på rom. Kjøkken									
1 - 2 rom	701	296	(154)	(217)	:	(158)	(120)	(138)	:
Med kjøkken	691	286	(154)	(217)	:	(158)	(120)	(128)	:
Uten kjøkken	:	:	:	:	:	:	:	:	:
3 - 4 rom	1728	385	936	(187)	(220)	(207)	711	(177)	225
5 rom eller flere	607	:	416	:	:	:	311	:	(105)
Byggeår									
- 1900	628	(177)	269	:	:	(128)	(178)	:	:
1901 - 1960	1483	355	776	(197)	(155)	(168)	572	(187)	(204)
1961 - 1990	925	237	462	(168)	:	(118)	392	(118)	:
Oppvarmingskilder									
En kilde, i alt	1254	444	525	(177)	(107)	237	394	(207)	(131)
Sentralvarme, elektriske ovner, varmekabler e.l.	606	296	(186)	:	:	(138)	(132)	(158)	:
Ovner for flytende brensel	287	:	(117)	:	:	:	:	:	:
Ovner for fast brensel	361	:	(223)	:	:	:	(178)	:	:
To eller flere kilder, i alt	1783	325	981	276	(200)	(177)	748	(148)	233
Sentralvarme og én eller flere andre kilder	:	:	:	:	:	:	:	:	:
Andre kombinasjoner	1703	325	927	276	(174)	(177)	714	(148)	(213)
Sanitærforhold									
Har både bad og WC	2584	621	1330	385	249	325	1019	296	311
Har enten bad eller WC	282	:	(110)	:	:	:	:	:	:
Har verken bad eller WC	(170)	:	:	:	:	:	:	:	:
Etasjeplassering. Heis									
Boliger med beboelsesrom i én etasje i alt	2039	562	910	335	232	306	712	256	(198)
1. etasje, kjelleretasje eller underetasje	1539	375	759	(217)	(188)	(197)	603	(177)	(156)
2. etasje eller høyere	500	(187)	(151)	(118)	:	(108)	(108)	:	:
I hus med heis	:	:	:	:	:	:	:	:	:
I hus uten heis	461	(158)	(151)	(108)	:	:	(108)	:	:
Boliger med beboelsesrom i flere etasjer	998	(207)	596	(118)	:	(108)	431	:	(166)
Plan i boligen									
Boliger med kjøkken, bad, WC og minst ett beboelsesrom på ett plan ...	2391	572	1229	365	225	286	938	286	291
Ele-/leleform									
Eies i alt	2242	493	1237	266	246	276	954	(217)	283
Privat	1840	385	1066	(197)	(192)	227	813	(158)	254
Gjennom borettslag e.l.	402	(108)	(171)	:	:	:	(142)	:	:
Leies	794	276	269	(187)	:	(138)	(188)	(138)	:

¹ Se tekstdelen, pkt. 5.

Tabell 26. Folkemengde etter alder, kjønn og type bostedsstrøk/grunnkrets. 3. november 1990

	I alt	Alder										
		0-6	7-15	16-19	20-24	25-29	30-49	50-59	60-66	67-69	70-79	80-
Kommunen	21185	1670	2384	1295	1680	1531	6342	1935	1322	599	1658	769
Menn	10564	879	1223	671	881	806	3225	963	643	277	725	271
Kvinner	10621	791	1161	624	799	725	3117	972	679	322	933	498
Type bostedsstrøk og kjønn												
Tettsteder												
Tettbygde strøk	17006	1353	1974	1027	1318	1213	5180	1537	1045	470	1287	602
Menn	8381	701	1017	533	673	635	2603	756	497	224	548	194
Kvinner	8625	652	957	494	645	578	2577	781	548	246	739	408
2011 Hvittingfoss	1084	93	132	59	82	62	292	85	61	31	109	78
Menn	540	45	74	37	42	36	149	39	36	11	39	32
Kvinner	544	48	58	22	40	26	143	46	25	20	70	46
2012 Skollenborg	350	16	27	15	35	28	85	54	47	12	21	10
Menn	177	8	13	7	21	19	41	24	23	7	8	6
Kvinner	173	8	14	8	14	9	44	30	24	5	13	4
2013 Kongsberg	15032	1192	1730	910	1164	1095	4599	1368	923	411	1129	511
Menn	7402	628	889	470	594	563	2309	677	431	200	486	155
Kvinner	7630	564	841	440	570	532	2290	691	492	211	643	356
2014 Saggrenda	540	52	85	43	37	28	204	30	14	16	28	3
Menn	262	20	41	19	16	17	104	16	7	6	15	1
Kvinner	278	32	44	24	21	11	100	14	7	10	13	2
Spredtbygde strøk	4120	310	402	264	360	312	1144	395	274	127	367	165
Menn	2158	176	202	138	206	169	611	206	145	52	177	76
Kvinner	1962	134	200	126	154	143	533	189	129	75	190	89
Uoppgitt	59	7	8	4	2	6	18	3	3	2	4	2
Delområde, grunnkrets og kjønn												
01 Tuft-Komnes-Efteløft	2824	222	318	174	220	168	753	256	189	92	276	156
Menn	1442	111	172	94	123	92	395	125	107	37	114	72
Kvinner	1382	111	146	80	97	76	358	131	82	55	162	84
0101 Hvittingfoss	566	42	59	33	50	30	144	58	35	20	52	43
Menn	278	17	34	17	26	21	74	26	23	6	15	19
Kvinner	288	25	25	16	24	9	70	32	12	14	37	24
0102 Tuft	569	49	84	28	29	33	155	34	37	14	63	43
Menn	282	26	47	19	11	16	78	16	18	7	27	17
Kvinner	287	23	37	9	18	17	77	18	19	7	36	26
0103 Eid	178	11	12	9	17	11	50	19	11	7	21	10
Menn	95	6	7	5	12	6	28	8	5	2	9	7
Kvinner	83	5	5	4	5	5	22	11	6	5	12	3
0104 Hval	137	12	17	9	7	14	35	14	7	4	13	5
Menn	66	3	8	6	4	7	19	7	2	1	6	3
Kvinner	71	9	9	3	3	7	16	7	5	3	7	2
0105 Komnes	197	20	21	7	17	12	44	23	11	10	26	6
Menn	100	10	12	4	6	8	23	14	5	4	12	2
Kvinner	97	10	9	3	11	4	21	9	6	6	14	4
0106 Vines	231	20	23	11	25	8	63	18	18	7	25	13
Menn	120	9	11	6	14	4	31	11	10	6	13	5
Kvinner	111	11	12	5	11	4	32	7	8	1	12	8
0107 Hostvedt	317	24	34	29	24	16	98	27	25	8	17	15
Menn	175	14	20	16	17	11	51	12	16	2	5	11
Kvinner	142	10	14	13	7	5	47	15	9	6	12	4
0108 Ås	247	19	26	19	19	22	62	27	20	8	17	8
Menn	128	11	14	7	12	9	36	12	12	6	6	3
Kvinner	119	8	12	12	7	13	26	15	8	2	11	5
0109 Efteløft	95	7	8	8	13	5	25	7	4	7	9	2
Menn	55	5	5	5	9	2	14	4	3	2	5	1
Kvinner	40	2	3	3	4	3	11	3	1	5	4	1
0110 Passebekk	271	17	32	19	19	16	73	27	20	7	32	9
Menn	137	9	14	9	12	8	38	15	12	1	16	3
Kvinner	134	8	18	10	7	8	35	12	8	6	16	6
0111 Mykle	16	1	2	2	-	1	4	2	1	-	1	2
Menn	6	1	-	-	-	-	3	-	1	-	-	1
Kvinner	10	-	2	2	-	1	1	2	-	-	1	1
02 Hedenstad	3129	239	330	187	258	241	883	300	228	99	242	122
Menn	1586	116	161	96	147	137	456	151	110	43	125	44
Kvinner	1543	123	169	91	111	104	427	149	118	56	117	78
0201 Brenne	192	10	17	11	20	15	54	18	16	6	19	6
Menn	101	4	9	6	12	10	26	7	10	2	11	4
Kvinner	91	6	8	5	8	5	28	11	6	4	8	2
0202 Laugerud	296	15	23	13	34	20	73	53	37	12	14	2
Menn	154	9	9	7	21	15	37	24	18	7	6	1
Kvinner	142	6	14	6	13	5	36	29	19	5	8	1
0203 Skollenborg	130	7	11	9	10	11	32	9	10	1	19	11
Menn	68	3	9	5	5	5	16	5	5	-	9	6
Kvinner	62	4	2	4	5	6	16	4	5	1	10	5

Tabell 26 (forts.). Folkemengde etter alder, kjønn og type bostedsstrøk/grunnkrets. 3. november 1990

	I alt	Alder										
		0-6	7-15	16-19	20-24	25-29	30-49	50-59	60-66	67-69	70-79	80-
0204 Hillestad	272	15	28	21	22	20	78	21	21	8	23	15
Menn	143	9	14	13	12	12	40	12	10	3	12	6
Kvinner	129	6	14	8	10	8	38	9	11	5	11	9
0205 Ljøterud	279	22	18	31	20	18	86	20	18	7	28	11
Menn	150	15	9	14	14	7	48	10	9	3	17	4
Kvinner	129	7	9	17	6	11	38	10	9	4	11	7
0206 Heistadmoen	254	17	23	11	34	34	59	23	16	6	21	10
Menn	139	10	11	7	25	19	30	11	8	2	11	5
Kvinner	115	7	12	4	9	15	29	12	8	4	10	5
0207 Meheia	64	10	4	2	2	4	18	8	3	1	10	2
Menn	37	6	2	1	1	2	10	7	1	-	5	1
Kvinner	27	4	2	-	1	2	8	1	2	1	5	1
0208 Landverk	279	18	27	13	29	28	67	36	16	10	27	8
Menn	135	8	11	6	12	22	33	19	9	3	10	2
Kvinner	144	10	16	7	17	6	34	17	7	7	17	6
0209 Kongsgårdmoen	551	37	46	20	41	40	106	72	72	21	46	50
Menn	260	15	20	11	25	20	54	35	33	10	26	11
Kvinner	291	22	26	9	16	20	52	37	39	11	20	39
0210 Moane	210	29	39	10	6	14	82	7	5	9	6	3
Menn	105	13	21	4	3	6	44	3	-	6	3	2
Kvinner	105	16	18	6	3	8	38	4	5	3	3	1
0211 Saggrenda	434	48	71	38	33	23	171	22	6	7	13	2
Menn	204	20	32	15	14	13	84	13	4	2	7	-
Kvinner	230	28	39	23	19	10	87	9	2	5	6	2
0212 Saggrenda syd	168	11	23	8	7	14	57	11	8	11	16	2
Menn	90	4	14	6	3	6	34	5	3	5	8	2
Kvinner	78	7	9	2	4	8	23	6	5	6	8	-
03 Kongsberg syd vestre	4333	349	419	256	381	358	1296	364	262	114	374	160
Menn	2141	189	233	131	193	181	660	177	121	51	156	49
Kvinner	2192	160	186	125	188	177	636	187	141	63	218	111
0301 Veungsdalen	636	53	75	64	58	34	201	93	36	8	12	2
Menn	334	29	41	40	29	16	98	49	23	4	4	1
Kvinner	302	24	34	24	29	18	103	44	13	4	8	1
0302 Steglet	438	44	46	23	33	58	148	27	21	10	21	7
Menn	213	21	24	7	16	32	78	10	8	7	9	1
Kvinner	225	23	22	16	17	26	70	17	13	3	12	6
0303 Svartås	552	64	58	28	49	72	174	36	23	11	28	9
Menn	259	35	35	13	23	32	79	17	8	6	9	2
Kvinner	293	29	23	15	26	40	95	19	15	5	19	7
0304 Sandsværmoen	392	43	43	15	35	36	127	29	19	12	24	9
Menn	206	25	23	6	21	17	69	16	9	6	10	4
Kvinner	186	18	20	9	14	19	58	13	10	6	14	5
0305 Bergsliensgt.	426	22	42	24	36	16	130	28	27	13	69	19
Menn	214	13	25	9	21	10	69	15	11	4	34	3
Kvinner	212	9	17	15	15	6	61	13	16	9	35	16
0306 Myrløkka	661	38	63	42	41	39	189	42	49	29	90	39
Menn	320	22	29	26	24	21	92	22	22	12	39	11
Kvinner	341	16	34	16	17	18	97	20	27	17	51	28
0307 Vest siden sentrum	533	38	32	22	53	47	142	38	32	16	71	42
Menn	253	15	20	9	25	24	79	19	13	5	30	14
Kvinner	280	23	12	13	28	23	63	19	19	11	41	28
0308 Bergstaden	695	47	60	38	76	56	185	71	55	15	59	33
Menn	342	29	36	21	34	29	96	29	27	7	21	13
Kvinner	353	18	24	17	42	27	89	42	28	8	38	20
04 Kongsberg nord vestre	2567	165	272	186	244	192	739	260	132	62	191	124
Menn	1251	92	116	108	130	96	374	130	60	30	84	31
Kvinner	1316	73	156	78	114	96	365	130	72	32	107	93
0401 Postbrumoen	705	33	71	47	56	32	161	85	42	23	77	78
Menn	341	22	35	28	31	17	77	41	21	14	37	18
Kvinner	364	11	36	19	25	15	84	44	21	9	40	60
0402 Skavangerskogen	531	44	83	49	47	40	181	48	12	7	14	6
Menn	266	26	32	31	27	17	87	28	7	4	4	3
Kvinner	265	18	51	18	20	23	94	20	5	3	10	3
0403 Dyrgrav	760	45	67	48	85	77	221	72	50	20	53	22
Menn	357	22	30	25	44	40	116	33	15	8	20	4
Kvinner	403	23	37	23	41	37	105	39	35	12	33	18
0405 Jondalen	154	12	14	9	19	15	41	18	5	3	14	4
Menn	81	8	7	7	8	10	20	9	4	1	5	2
Kvinner	73	4	7	2	11	5	21	9	1	2	9	2
0406 Gravningen-Lofthus	177	13	15	12	21	17	53	20	7	2	10	7
Menn	85	6	6	5	9	7	28	12	4	1	4	3
Kvinner	92	7	9	7	12	10	25	8	3	1	6	4
0407 Øvre Jondalen	134	15	15	10	7	10	42	12	6	2	11	4
Menn	65	7	5	5	5	5	22	6	3	-	7	-
Kvinner	69	8	10	5	2	5	20	6	3	2	4	4

Tabell 26 (forts.). Folkemengde etter alder, kjønn og type bostedsstrøk/grunnkrets. 3. november 1990

	I alt	Alder										
		0-6	7-15	16-19	20-24	25-29	30-49	50-59	60-66	67-69	70-79	80-
0408 Elvehøy	26	-	3	3	3	-	12	-	1	-	2	2
Menn	12	-	1	1	2	-	7	-	-	-	1	-
Kvinner	14	-	2	2	1	-	5	-	1	-	1	2
0409 Numedalsveien	80	3	4	8	6	1	28	5	9	5	10	1
Menn	44	1	-	6	4	-	17	1	6	2	6	1
Kvinner	36	2	4	2	2	1	11	4	3	3	4	-
05 Kongsberg syd østre	4515	446	684	284	297	299	1619	292	199	84	230	81
Menn	2227	232	356	140	149	161	802	150	84	35	90	28
Kvinner	2288	214	328	144	148	138	817	142	115	49	140	53
0501 Gomsrud	532	45	46	32	53	41	167	33	39	15	42	19
Menn	264	21	27	14	33	18	86	15	18	7	17	8
Kvinner	268	24	19	18	20	23	81	18	21	8	25	11
0502 Kapermoen	385	23	35	20	33	25	97	62	40	7	33	10
Menn	194	9	17	11	20	18	45	35	20	2	15	2
Kvinner	191	14	18	9	13	7	52	27	20	5	18	8
0503 Drammensveien- Gamlegrendåsen	78	6	11	3	9	3	28	3	6	5	2	2
Menn	41	5	6	2	4	1	16	1	1	3	2	-
Kvinner	37	1	5	1	5	2	12	2	5	2	-	2
0504 Skinnarberga	699	38	46	41	57	67	182	86	66	29	66	21
Menn	337	27	22	17	26	41	91	39	26	13	24	11
Kvinner	362	11	24	24	31	26	91	47	40	16	42	10
0505 Wergelands Vei	456	32	43	22	25	51	135	35	28	17	46	22
Menn	197	12	15	10	11	27	62	18	12	5	20	5
Kvinner	259	20	28	12	14	24	73	17	16	12	26	17
0506 Gamlegrendåsen I	1176	110	246	114	63	52	496	56	16	7	14	2
Menn	598	54	132	64	34	26	239	32	6	4	6	1
Kvinner	578	56	114	50	29	26	257	24	10	3	8	1
0507 Gamlegrendåsen II	969	135	222	49	43	44	427	14	3	4	23	5
Menn	478	74	115	20	17	21	215	8	1	1	5	1
Kvinner	491	61	107	29	26	23	212	6	2	3	18	4
0508 Gamlegrendåsen III	220	57	35	3	14	16	87	3	1	-	4	-
Menn	118	30	22	2	4	9	48	2	-	-	1	-
Kvinner	102	27	13	1	10	7	39	1	1	-	3	-
06 Kongsberg nord østre	3758	242	353	204	278	267	1034	460	309	146	341	124
Menn	1892	137	181	102	137	137	527	229	160	80	156	46
Kvinner	1866	105	172	102	141	130	507	231	149	66	185	78
0601 Nymoen sentrum	358	24	16	9	30	27	87	30	32	23	56	24
Menn	179	14	9	2	16	14	52	15	13	14	25	5
Kvinner	179	10	7	7	14	13	35	15	19	9	31	19
0602 Ullandløkka	403	10	24	14	25	32	94	42	41	26	77	18
Menn	198	5	14	4	9	18	50	19	18	16	37	8
Kvinner	205	5	10	10	16	14	44	23	23	10	40	10
0603 Skarpåsskogen	709	45	94	51	57	34	243	90	42	15	28	10
Menn	357	26	53	22	31	15	122	45	23	10	7	3
Kvinner	352	19	41	29	26	19	121	45	19	5	21	7
0604 Gamle Eikervei	123	6	11	4	9	14	33	22	13	-	5	6
Menn	71	4	7	1	7	8	19	12	8	-	3	2
Kvinner	52	2	4	3	2	6	14	10	5	-	2	4
0605 Sulusåsen	537	39	59	34	36	43	155	88	29	17	32	5
Menn	259	20	25	17	16	21	73	47	15	6	16	3
Kvinner	278	19	34	17	20	22	82	41	14	11	16	2
0606 Raumyr	813	49	80	57	66	49	220	103	66	25	72	26
Menn	410	25	37	36	32	25	106	51	38	15	34	11
Kvinner	403	24	43	21	34	24	114	52	28	10	38	15
0607 Dyrmyr	500	46	45	24	31	35	120	50	51	28	47	23
Menn	248	23	26	13	14	18	61	24	27	12	24	6
Kvinner	252	23	19	11	17	17	59	26	24	16	23	17
0608 Liahengslet	26	5	1	1	4	1	6	1	3	1	2	1
Menn	15	4	1	-	2	1	3	-	1	1	1	1
Kvinner	11	1	-	1	2	-	3	1	2	-	1	-
0609 Bævergrenda	289	18	23	10	20	32	76	34	32	11	22	11
Menn	155	16	9	7	10	17	41	16	17	6	9	7
Kvinner	134	2	14	3	10	15	35	18	15	5	13	4
Uoppgift	59	7	8	4	2	6	18	3	3	2	4	2

Tabell 27.1. Yrkesaktive 16 år og over, etter næring, kjønn og type bostedsstrøk/delområde. 3. november 1989 - 2. november 1990

	I alt	Jordbruk, skogbruk, fiske og fangst	Oljeutvinning og bergverksdrift	Industri	Kraft- og vannforsyning	Bygge- og anleggsvirksomhet	Varehandel, hotell- og restaurantvirksomhet	Transport, lagring, post- og telekommunikasjoner	Bank-, finans- og forsikringsvirksomhet, eiendomsdrift og forretningsmessig tjenesteyting	Offentlig, sosial og privat tjenesteyting
Kommunen ¹	10906	272	:	2970	89	628	1828	631	838	3621
Menn	5848	202	:	2232	(68)	566	640	363	497	1250
Kvinner	5058	(70)	:	738	:	(62)	1188	268	341	2371
Type bostedsstrøk og kjønn										
Tettsteder										
Tettbygde strøk	8720	:	:	2274	:	492	1648	505	747	2885
Menn	4537	:	:	1692	:	437	612	319	505	871
Kvinner	4182	:	:	582	:	:	1036	(186)	242	2013
2011 Hvitvingfoss	498	:	:	(142)	:	:	:	:	:	(129)
Menn	272	:	:	(120)	:	:	:	:	:	:
Kvinner	226	:	:	:	:	:	:	:	:	(109)
2012 Skollenborg	(189)	:	:	:	:	:	:	:	:	:
Menn	(118)	:	:	:	:	:	:	:	:	:
Kvinner	:	:	:	:	:	:	:	:	:	:
2013 Kongsberg	7706	:	:	2025	:	442	1515	425	666	2525
Menn	3990	:	:	1493	:	388	570	279	465	724
Kvinner	3716	:	:	532	:	:	944	(145)	(201)	1801
2014 Saggrønda	326	:	:	:	:	:	:	:	:	(151)
Menn	(157)	:	:	:	:	:	:	:	:	:
Kvinner	(169)	:	:	:	:	:	:	:	:	:
Spredtbygde strøk	2145	(160)	:	521	:	(150)	300	(195)	:	709
Menn	1301	(130)	:	386	:	(140)	:	(124)	:	350
Kvinner	844	:	:	(134)	:	:	(211)	:	:	359
Uoppgitt	:	:	:	:	:	:	:	:	:	:
Delområde og kjønn										
01 Tuft-Komnes-Efteløft	1374	(151)	:	348	:	:	(162)	(132)	:	438
Menn	792	(110)	:	286	:	:	:	:	:	(173)
Kvinner	582	:	:	:	:	:	(121)	:	:	266
02 Hedenstad	1678	:	:	411	:	(139)	(211)	(120)	:	635
Menn	1025	:	:	268	:	(139)	:	:	:	325
Kvinner	653	:	:	(143)	:	:	(111)	:	:	310
03 Kongsberg syd vestre	2093	:	:	649	:	(133)	389	:	(166)	607
Menn	1184	:	:	517	:	(122)	(159)	:	:	(183)
Kvinner	909	:	:	(132)	:	:	231	:	:	424
04 Kongsberg nord vestre	1341	:	:	354	:	(134)	287	:	:	383
Menn	669	:	:	261	:	(112)	:	:	:	:
Kvinner	672	:	:	:	:	:	(205)	:	:	303
05 Kongsberg syd østre	2422	:	:	608	:	(107)	385	(157)	249	905
Menn	1198	:	:	414	:	:	(152)	(104)	(189)	233
Kvinner	1224	:	:	(195)	:	:	233	:	:	671
06 Kongsberg nord østre	1957	:	:	424	:	:	514	(117)	(198)	625
Menn	972	:	:	333	:	:	(168)	:	(131)	227
Kvinner	986	:	:	:	:	:	346	:	:	398
Uoppgitt	:	:	:	:	:	:	:	:	:	:

¹ Se tekstdelen, pkt. 5.

Tabell 27.2. Yrkesaktive 16 år og over, etter næring, kjønn og type bostedsstrøk/grunnkrets. 3. november 1989 - 2. november 1990

	I alt	Primær	Sekundær	Tertiær		
				I alt	Off., sosial og privat tjenesteyting	Andre tertiær-næringer
Kommunen¹	10906	272	3717	6918	3621	3297
Menn	5848	202	2896	2750	1250	1500
Kvinner	5058	(70)	821	4168	2371	1797
Type bostedsstrøk og kjønn						
Tettsteder						
Tettbygde strøk	8720	:	2877	5785	2885	2901
Menn	4537	:	2210	2307	871	1436
Kvinner	4182	:	666	3478	2013	1465
2011 Hvitvingfoss	498	:	(202)	276	(129)	(146)
Menn	272	:	(180)	:	:	:
Kvinner	226	:	:	(184)	(109)	:
2012 Skollenborg	(189)	:	:	(131)	:	:
Menn	(118)	:	:	:	:	:
Kvinner	:	:	:	:	:	:
2013 Kongsberg	7706	:	2539	5130	2525	2605
Menn	3990	:	1932	2038	724	1315
Kvinner	3716	:	607	3092	1801	1291
2014 Saggrenda	326	:	:	248	(151)	:
Menn	(157)	:	:	(107)	:	:
Kvinner	(169)	:	:	(141)	:	:
Spredtbygde strøk	2145	(160)	712	1274	709	565
Menn	1301	(130)	567	604	350	254
Kvinner	844	:	(145)	669	359	310
Uoppgitt	:	:	:	:	:	:
Delområde, grunnkrets og kjønn						
01 Tuft-Kornes-Efteløft	1374	(151)	429	794	438	356
Menn	792	(110)	366	315	(173)	(143)
Kvinner	582	:	:	479	266	(213)
0101 Hvitvingfoss	237	:	(130)	(108)	:	:
Menn	(172)	:	(120)	:	:	:
Kvinner	:	:	:	:	:	:
0102 Tuft	281	:	:	(210)	:	(116)
Menn	(122)	:	:	:	:	:
Kvinner	(160)	:	:	(139)	:	:
0103 Eid	:	:	:	:	:	:
Menn	:	:	:	:	:	:
Kvinner	:	:	:	:	:	:
0104 Hval	:	:	:	:	:	:
Menn	:	:	:	:	:	:
Kvinner	:	:	:	:	:	:
0105 Kornes	:	:	:	:	:	:
Menn	:	:	:	:	:	:
Kvinner	:	:	:	:	:	:
0106 Vines	(111)	:	:	:	:	:
Menn	:	:	:	:	:	:
Kvinner	:	:	:	:	:	:
0107 Hostvedt	(165)	:	:	:	:	:
Menn	(124)	:	:	:	:	:
Kvinner	:	:	:	:	:	:
0108 Ås	(139)	:	:	:	:	:
Menn	:	:	:	:	:	:
Kvinner	:	:	:	:	:	:
0109 Efteløft	:	:	:	:	:	:
Menn	:	:	:	:	:	:
Kvinner	:	:	:	:	:	:
0110 Passebekk	(151)	:	:	:	:	:
Menn	:	:	:	:	:	:
Kvinner	:	:	:	:	:	:
0111 Mykle	:	:	:	:	:	:
Menn	:	:	:	:	:	:
Kvinner	:	:	:	:	:	:
02 Hedenstad	1678	:	600	1039	635	404
Menn	1025	:	447	547	325	(222)
Kvinner	653	:	(153)	491	310	(182)

¹ Se tekstdelen, pkt. 5.

Tabell 27.2 (forts.). Yrkesaktive 16 år og over, etter næring, kjønn og type bostedsstrøk/grunnkrets.
3. november 1989 - 2. november 1990

	I alt	Primær	Sekundær	Tertiær		
				I alt	Off., sosial og privat tjenesteyting	Andre tertiær-næringer
0201 Brenne	(111)	:	:	:	:	:
Menn	:	:	:	:	:	:
Kvinner	:	:	:	:	:	:
0202 Laugerud	(219)	:	:	(143)	:	:
Menn	(149)	:	:	:	:	:
Kvinner	:	:	:	:	:	:
0203 Skollenborg	:	:	:	:	:	:
Menn	:	:	:	:	:	:
Kvinner	:	:	:	:	:	:
0204 Hillestad	(137)	:	:	:	:	:
Menn	:	:	:	:	:	:
Kvinner	:	:	:	:	:	:
0205 Ljøterud	(167)	:	:	:	:	:
Menn	(130)	:	:	:	:	:
Kvinner	:	:	:	:	:	:
0206 Heistadmoen	(135)	:	:	:	:	:
Menn	:	:	:	:	:	:
Kvinner	:	:	:	:	:	:
0207 Meheia	:	:	:	:	:	:
Menn	:	:	:	:	:	:
Kvinner	:	:	:	:	:	:
0208 Landverk	(179)	:	:	:	:	:
Menn	(115)	:	:	:	:	:
Kvinner	:	:	:	:	:	:
0209 Kongsgårdmoen	(204)	:	:	(153)	:	:
Menn	(130)	:	:	(101)	:	:
Kvinner	:	:	:	:	:	:
0210 Moane	(115)	:	:	:	:	:
Menn	:	:	:	:	:	:
Kvinner	:	:	:	:	:	:
0211 Saggrenda	291	:	:	(222)	(141)	:
Menn	(129)	:	:	:	:	:
Kvinner	(162)	:	:	(134)	:	:
0212 Saggrenda syd	:	:	:	:	:	:
Menn	:	:	:	:	:	:
Kvinner	:	:	:	:	:	:
03 Kongsberg syd vestre	2093	:	823	1252	607	645
Menn	1184	:	679	495	(183)	312
Kvinner	909	:	(143)	757	424	333
0301 Veungsdalen	398	:	(126)	273	(154)	(119)
Menn	(211)	:	(107)	(104)	:	:
Kvinner	(187)	:	:	(169)	(113)	:
0302 Steglet	(176)	:	:	(113)	:	:
Menn	:	:	:	:	:	:
Kvinner	(106)	:	:	:	:	:
0303 Svartås	304	:	(120)	(184)	:	(123)
Menn	(199)	:	(109)	:	:	:
Kvinner	(105)	:	:	:	:	:
0304 Sandsværmoen	(177)	:	(115)	:	:	:
Menn	(133)	:	(103)	:	:	:
Kvinner	:	:	:	:	:	:
0305 Bergslisngt.	(181)	:	:	(102)	:	:
Menn	(120)	:	:	:	:	:
Kvinner	:	:	:	:	:	:
0306 Myrløkka	290	:	(113)	(168)	:	:
Menn	(141)	:	:	:	:	:
Kvinner	(149)	:	:	:	:	:
0307 Vestsiden sentrum	(211)	:	:	(130)	:	:
Menn	(140)	:	:	:	:	:
Kvinner	:	:	:	:	:	:
0308 Bergstaden	356	:	(126)	(221)	:	(166)
Menn	(169)	:	(109)	:	:	:
Kvinner	(186)	:	:	(169)	:	(125)
04 Kongsberg nord vestre	1341	:	509	823	383	439
Menn	669	:	384	285	:	(205)
Kvinner	672	:	(125)	538	303	235
0401 Postbrumoen	272	:	(103)	(160)	(120)	:
Menn	(144)	:	:	:	:	:
Kvinner	(128)	:	:	(109)	:	:

Tabell 27.2 (forts.). Yrkesaktive 16 år og over, etter næring, kjønn og type bostedsstrøk/grunnkrets.
3. november 1989 - 2. november 1990

	I alt	Primær	Sekundær	Tertiær		
				I alt	Off., sosial og privat tjenesteyting	Andre tertiær-næringer
0402 Skavangerskogen	361		(150)	(211)		(130)
Menn	(192)		(110)			
Kvinner	(169)			(129)		
0403 Dyrgrav	377		(164)	(214)	(103)	(110)
Menn	(171)		(120)			
Kvinner	(206)			(163)		
0405 Jondalen						
Menn						
Kvinner						
0406 Gravningen-Lofthus						
Menn						
Kvinner						
0407 Øvre Jondalen						
Menn						
Kvinner						
0408 Elvehøy						
Menn						
Kvinner						
0409 Numedalsveien						
Menn						
Kvinner						
05 Kongsberg syd østre	2422		726	1696	905	792
Menn	1198		519	679	233	446
Kvinner	1224		(206)	1018	671	346
0501 Gomsrud	276		(108)	(168)		(136)
Menn	(171)					
Kvinner	(104)					
0502 Kapermoen	(223)			(158)		
Menn						
Kvinner	(142)					
0503 Drammensveien- Gamlegrendåsen						
Menn						
Kvinner						
0504 Skinnarberga	392		(157)	235	(105)	(130)
Menn	(195)		(102)			
Kvinner	(197)			(142)		
0505 Wergelands Vei	234			(163)	(121)	
Menn	(133)					
Kvinner	(101)			(101)		
0506 Gamlegrendåsen I	685		(150)	535	337	(197)
Menn	290		(102)	(188)		(110)
Kvinner	395			347	259	
0507 Gamlegrendåsen II	453		(133)	320	(147)	(173)
Menn	265		(101)	(164)		(111)
Kvinner	(188)			(156)		
0508 Gamlegrendåsen III	(127)					
Menn						
Kvinner						
06 Kongsberg nord østre	1957		502	1455	625	830
Menn	972		382	590	227	363
Kvinner	986		(121)	865	398	467
0601 Nymoen sentrum	(183)			(142)		(110)
Menn						
Kvinner	(120)					
0602 Ullandløkka	(154)					
Menn	(110)					
Kvinner						
0603 Skarpåsskogen	425		(120)	305	(167)	(138)
Menn	(198)			(110)		
Kvinner	227			(195)	(116)	
0604 Gamle Eikervei						
Menn						
Kvinner						
0605 Sulusåsen	287			(219)	(111)	(108)
Menn	(152)			(111)		
Kvinner	(136)			(108)		
0606 Raumyr	462			380	(173)	(207)
Menn	226			(154)		
Kvinner	236			225	(110)	(116)

Tabell 27.2 (forts.). Yrkesaktive 16 år og over, etter næring, kjønn og type bostedsstrøk/grunnkrets.
3. november 1989 - 2. november 1990

	I alt	Primær	Sekundær	Tertiær		
				I alt	Off., sosial og privat tjenesteyting	Andre tertiær-næringer
0607 Dyrmyr	(214)	:	:	(182)	:	(122)
Menn	:	:	:	:	:	:
Kvinner	(122)	:	:	(111)	:	:
0608 Liahengslet	:	:	:	:	:	:
Menn	:	:	:	:	:	:
Kvinner	:	:	:	:	:	:
0609 Bævergrenda	(152)	:	:	(103)	:	:
Menn	:	:	:	:	:	:
Kvinner	:	:	:	:	:	:
Uoppgitt	:	:	:	:	:	:

Tabell 28. Privathusholdninger. Utvalgte kjennetegn for boligstandard, og disponering av personbil. Bostedsstrøk/grunnkrets. 3. november 1990

	Alle privat- hushold- ninger	Boligen har både bad og WC	Kjøkken 6 m ² og over	Boligen bygget etter 1960	Hushold- ningen eier boligen	Hushold- ningen dispo- nerer bil	Bolig- rommene er på ett plan ¹	Boligen ligger i 2. et. eller høyere og huset har ikke heis
Kommunen	8653	8048	7863	4999	7070	7108	7269	1240
Type bostedsstrøk								
Tettsteder								
Tettbygde strøk	6981	6547	6269	4277	5815	5693	5899	1099
2011 Hvitvingfoss	435	356	384	235	341	343	333	(48)
2012 Skollenborg	153	148	153	(97)	130	132	140	:
2013 Kongsberg	6223	5881	5567	3828	5210	5061	5269	1035
2014 Saggrenda	170	162	165	117	135	157	157	:
Sprettbygde strøk	1643	1473	1566	699	1226	1397	1341	142
Uoppgitt	:	:	:	:	:	:	:	:
Delområde og grunnkrets								
01 Tuft-Komnes-Efteløft	1102	958	1025	500	858	905	891	(91)
0101 Hvitvingfoss	221	162	203	(92)	167	164	144	:
0102 Tuft	250	219	227	139	207	176	214	:
0103 Eid	(62)	(52)	(52)	:	(57)	(52)	(52)	:
0104 Hvål	(48)	(48)	(48)	:	:	(48)	:	:
0105 Komnes	(76)	(61)	(71)	:	(66)	(51)	(57)	:
0106 Vines	(65)	(60)	(59)	:	(60)	(65)	(54)	:
0107 Hostvedt	119	119	119	(51)	(74)	109	114	:
0108 Ås	(86)	(71)	(83)	:	(53)	(69)	(63)	:
0109 Efteløt	:	:	:	:	:	:	:	:
0110 Passebekk	144	135	135	(74)	127	140	127	:
0111 Mykle	:	:	:	:	:	:	:	:
02 Hedenstad	1215	1114	1147	605	918	1066	1035	(102)
0201 Brenne	(62)	(62)	(62)	:	:	(62)	(57)	:
0202 Laugerud	166	166	166	115	143	160	157	:
0203 Skollenborg	:	:	:	:	:	:	:	:
0204 Hillestad	137	(98)	128	:	(91)	(98)	(90)	:
0205 Ljøterud	131	114	131	(74)	(102)	114	109	:
0206 Heistadmoen	127	122	107	:	(69)	117	(102)	:
0207 Meheia	:	:	:	:	:	:	:	:
0208 Landverk	(85)	(76)	(85)	:	(75)	(85)	(70)	:
0209 Kongsgårdmoen	172	154	148	(91)	138	142	149	:
0210 Moane	(74)	(74)	(64)	:	(55)	(74)	(64)	:
0211 Saggrenda	149	141	143	111	114	131	136	:
0212 Saggrenda syd	:	:	:	:	:	:	:	:
03 Kongsberg syd vestre	1874	1774	1724	1008	1560	1456	1624	434
0301 Veungsdalen	214	214	212	194	201	211	207	:
0302 Steglet	123	110	(104)	(87)	108	120	(105)	:
0303 Svartås	320	320	304	250	273	249	320	152
0304 Sandsværmoen	141	131	138	(70)	138	118	(101)	:
0305 Bergslensgt.	162	162	148	(79)	136	128	150	:
0306 Myrløkka	361	322	328	(77)	270	232	284	(77)
0307 Vestsiden sentrum	246	246	220	(84)	148	143	240	(50)
0308 Bergstaden	306	268	271	167	285	255	216	(70)
04 Kongsberg nord vestre	1065	1002	888	744	886	864	845	163
0401 Postbrumoen	253	225	208	(93)	173	214	193	:
0402 Skavangerskogen	196	186	171	173	184	181	154	:
0403 Dyrgrav	369	359	275	345	354	270	312	(90)
0405 Jondalen	:	:	:	:	:	:	:	:
0406 Gravningen-Lofthus	(75)	(75)	(75)	:	(49)	(51)	(63)	:
0407 Øvre Jondalen	(66)	(66)	(56)	:	(51)	(53)	(66)	:
0408 Elvehøy	:	:	:	:	:	:	:	:
0409 Numedalsveien	(53)	(48)	(53)	:	:	:	:	:
05 Kongsberg syd østre	1791	1691	1615	1280	1534	1545	1481	259
0501 Gomsrud	236	187	221	(103)	210	187	151	:
0502 Kapermoen	180	170	170	(81)	147	136	160	:
0503 Drammensveien- Gamlegrendåsen	:	:	:	:	:	:	:	:
0504 Skinnarberga	347	318	308	203	292	258	251	(96)
0505 Wergelands Vei	228	226	167	143	181	194	222	(80)

¹ Boligen har kjøkken, bad/dusj, WC og minst ett beboelsesrom i samme etasje.

Tabell 28 (forts.). Privathusholdninger. Utvalgte kjennetegn for boligstandard, og disponering av personbil. Bostedsstrøk/grunnkrets. 3. november 1990

	Alle privat- hushold- ninger	Boligen har både bad og WC	Kjøkken 6 m ² og over	Boligen bygget etter 1960	Hushold- ningen eier boligen	Hushold- ningen dispo- nerer bil	Bolig- rommene er på ett plan ¹	Boligen ligger i 2. et. eller høyere og huset har ikke heis
0506 Gamlegrendåsen I	415	406	378	382	367	401	366	:
0507 Gamlegrendåsen II	291	291	278	288	253	281	238	:
0508 Gamlegrendåsen III	(62)	(62)	(62)	(62)	(52)	(57)	(62)	:
06 Kongsberg nord østre	1577	1481	1435	839	1286	1253	1365	191
0601 Nymoen sentrum	192	174	162	(57)	140	124	159	:
0602 Ullandløkka	180	170	150	(65)	131	141	158	(64)
0603 Skarpåsskogen	320	312	290	244	278	275	267	:
0604 Gamle Eikervei	:	:	:	:	:	:	:	:
0605 Sulusåsen	182	169	167	138	159	154	164	:
0606 Raumyr	340	327	323	184	279	292	312	:
0607 Dyrmyr	185	185	185	(78)	159	127	180	:
0608 Liahengslet	:	:	:	:	:	:	:	:
0609 Bævergrenda	120	(93)	111	:	(101)	(103)	(85)	:
Uoppgitt	:	:	:	:	:	:	:	:

¹ Se note 1 på siden foran.

Utsnitt av kretskart

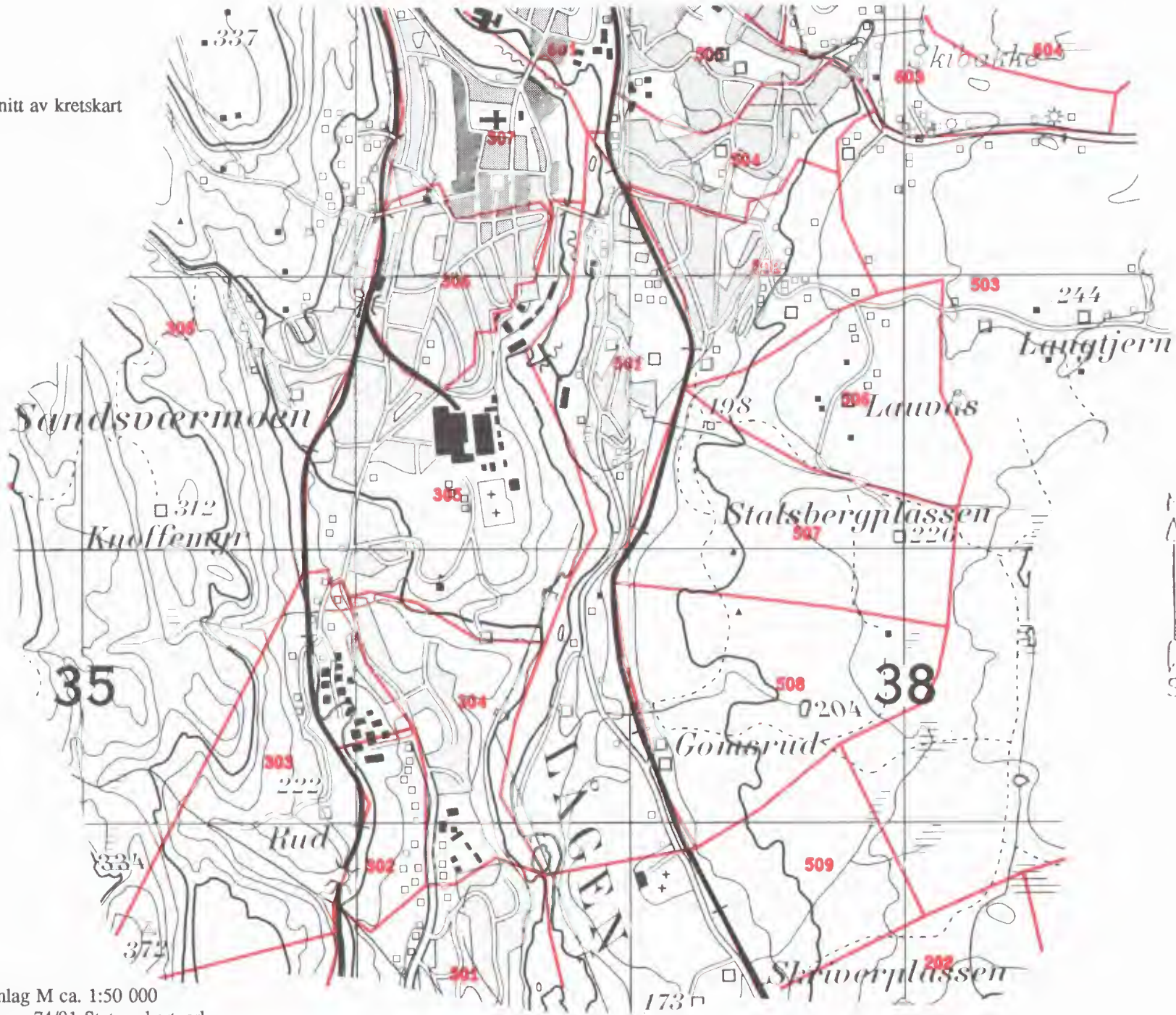

Kartgrunnlag M ca. 1:50 000
Tillatelsesnr. 74/91 Statens kartverk

0604 KONGSBERG

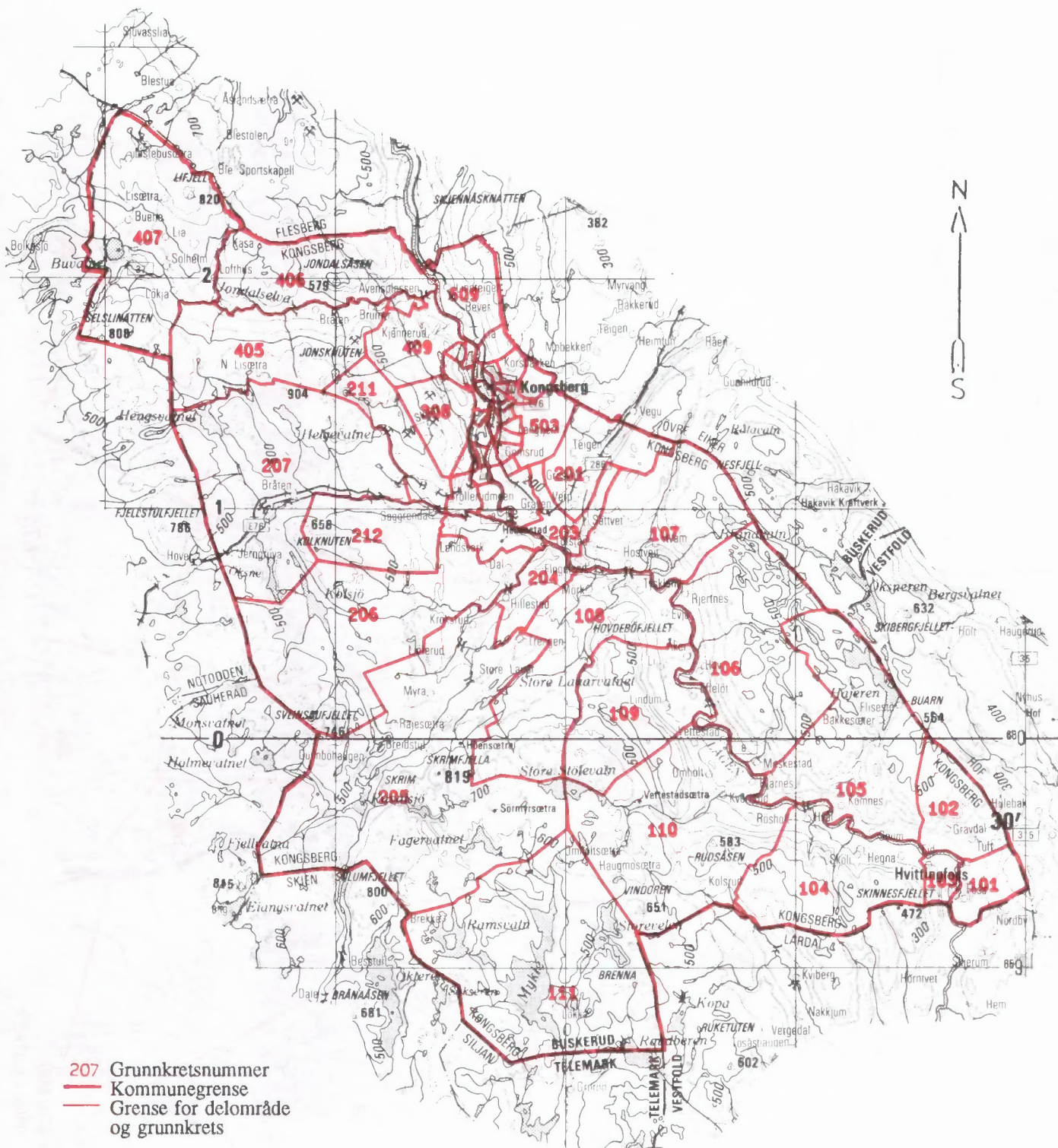

Kartgrunnlag M ca. 1:250 000
 Tillatelsenr. 74/91 Statens kartverk

Utsnitt av kretskart

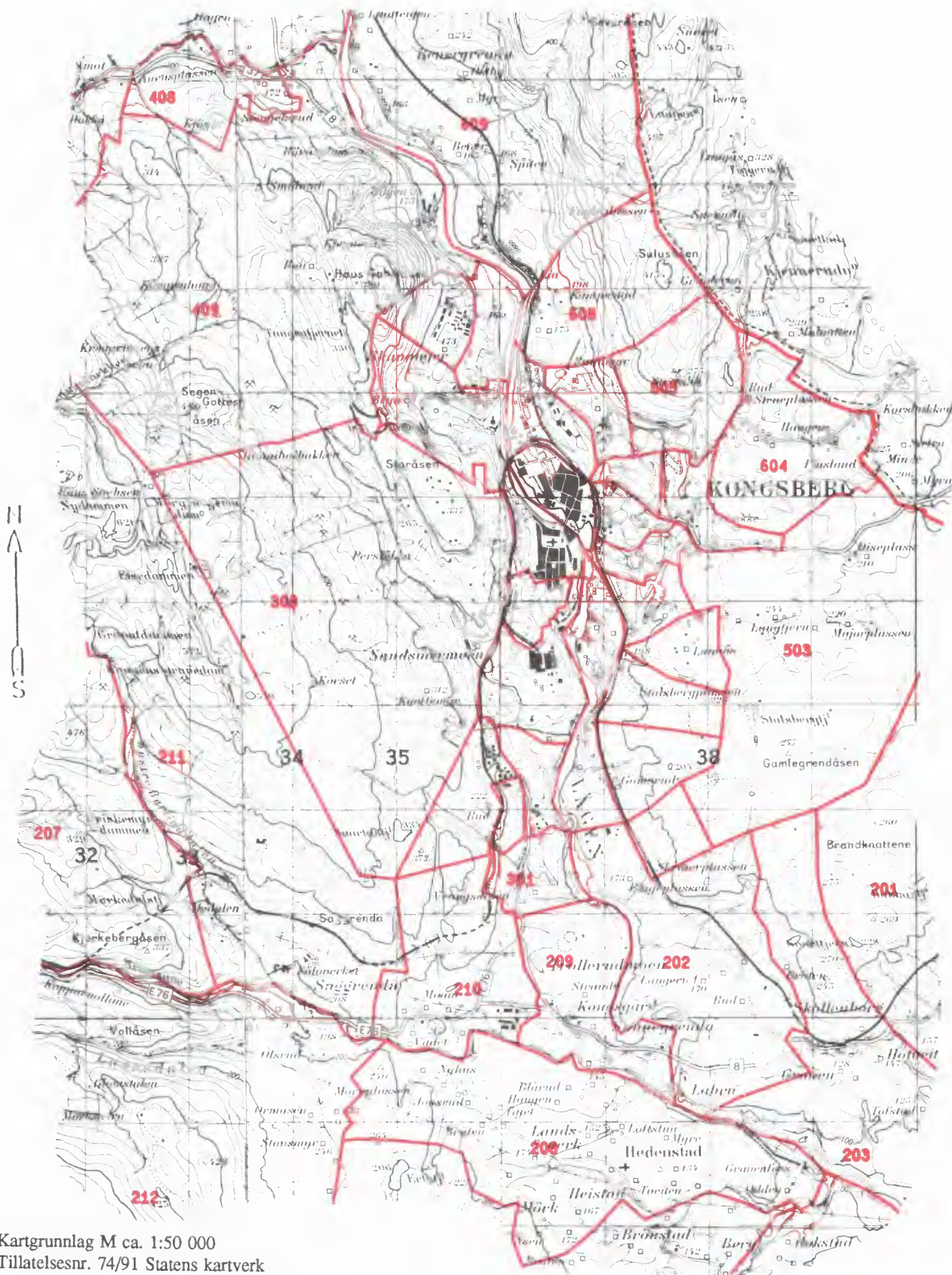

Kartgrunnlag M ca. 1:50 000
Tillatelsesnr. 74/91 Statens kartverk

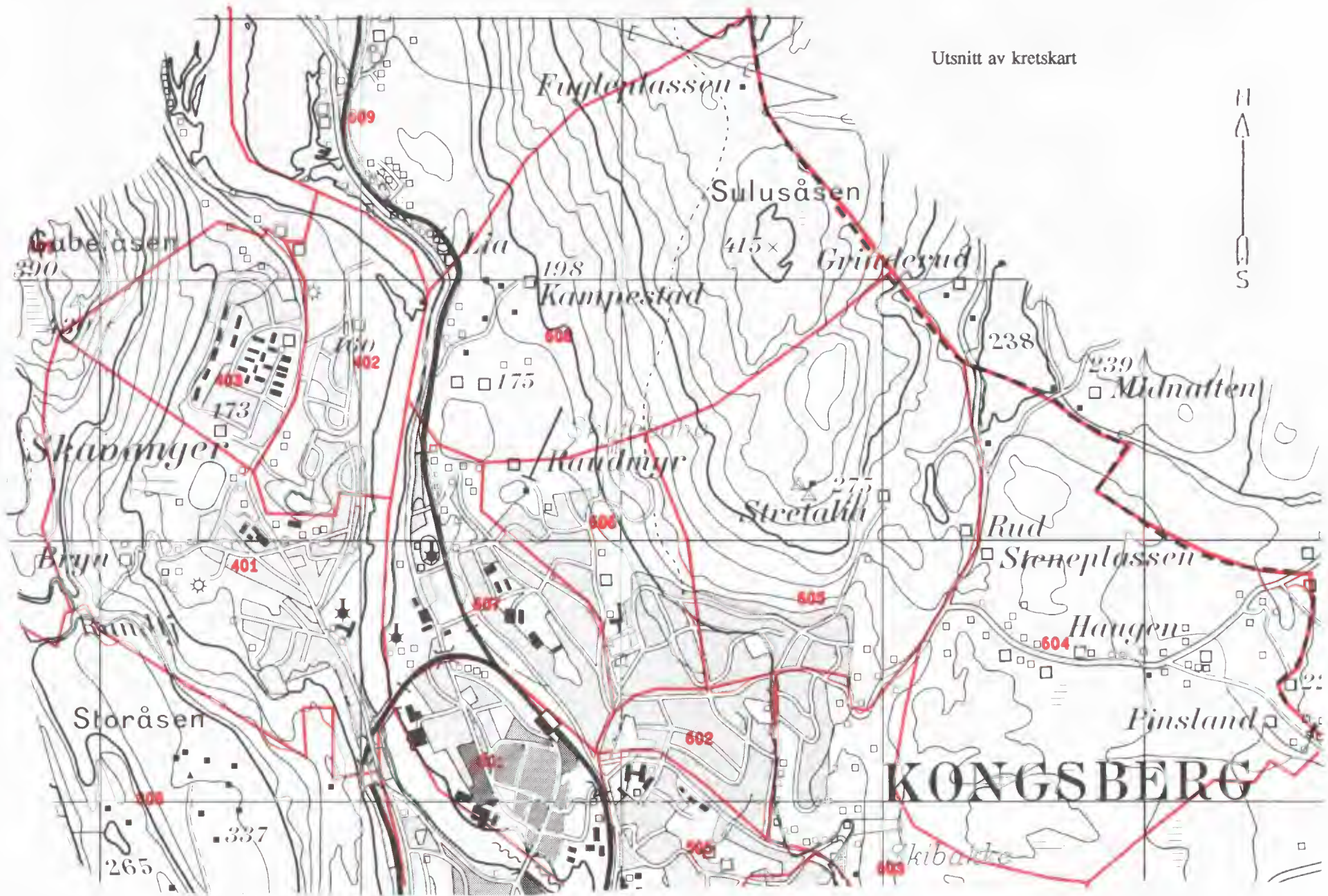

Utsnitt av kretskart



KONGSBERG

Kartgrunnlag M ca. 1:20 000
Tillatelsnr. 74/91 Statens kartverk

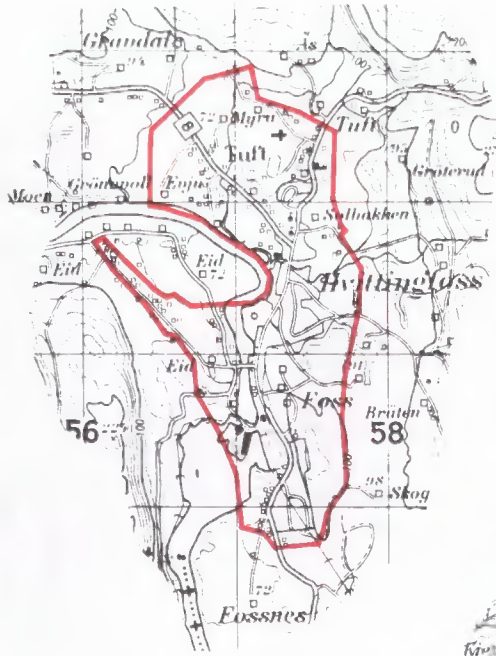

Avgrensning av Hvitingsfoss tettsted

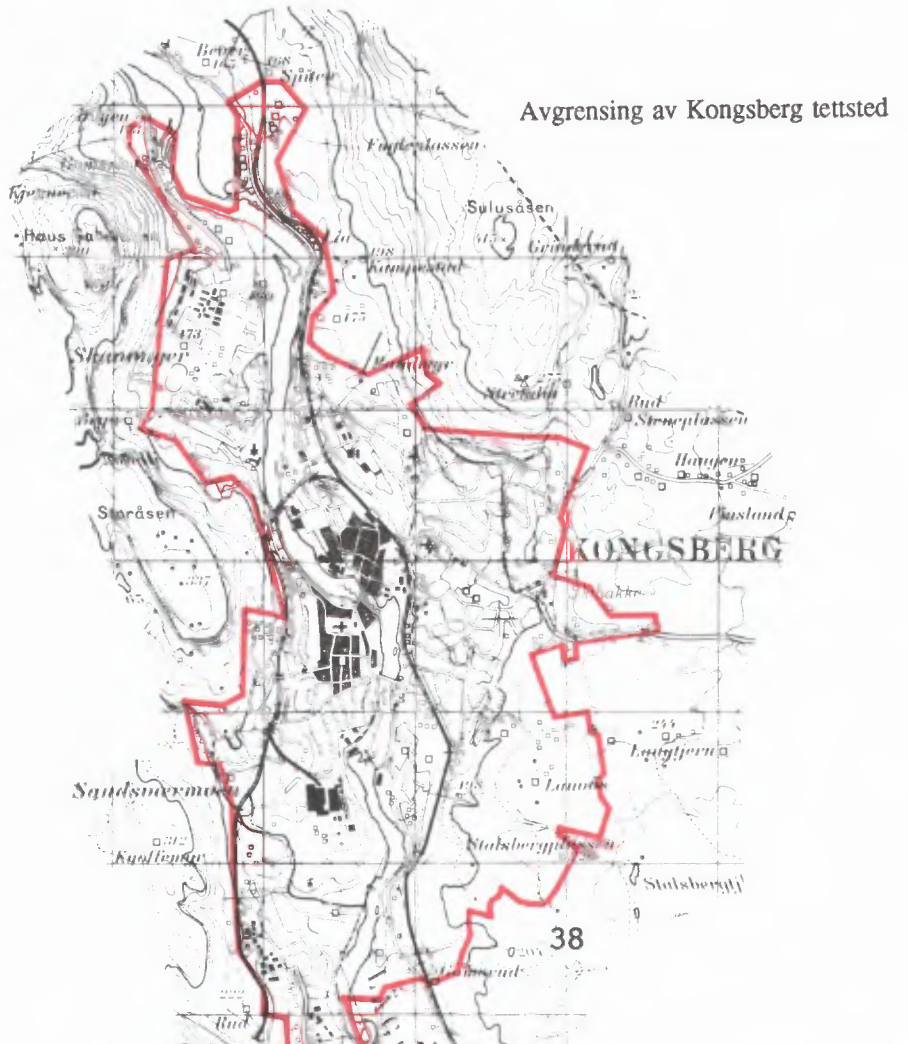

Avgrensning av Kongsberg tettsted



Avgrensning av Saggrenda tettsted

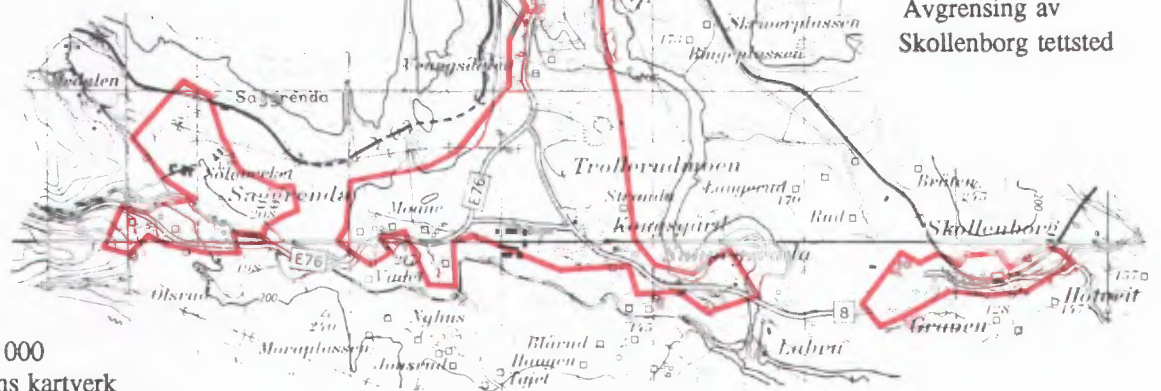

Avgrensning av Skollenborg tettsted

Kartgrunnlag M ca. 1:50 000
Tillatelsesnr. 74/91 Statens kartverk



FoB 90
Folke- og
boligtelling 1990
gjennomføres av
Statistisk sentralbyrå

Opgavene er undergitt taushetsplikt. De vil bare bli brukt til å utarbeide statistikk og vil bli oppbevart på en betryggende måte.

VIKTIG:
Bruk helst
blyant eller
blå/svart kulepenn

Slik: Ikke slik:



1 Hvem bor du sammen med i leiligheten?
Rettleiden beskriver hva vi mener med en leilighet. Sett flere kryss hvis nødvendig.

- | | |
|---------------------------------------|--|
| <input type="checkbox"/> Ingen | <input type="checkbox"/> Søsken |
| <input type="checkbox"/> Ektefelle | <input type="checkbox"/> Svigerforeldre, svigerinne, svoger, svigerbarn, tante, onkel, niese, nevø |
| <input type="checkbox"/> Samboer | <input type="checkbox"/> Besteforeldre, barnebarn |
| <input type="checkbox"/> Datter, sønn | <input type="checkbox"/> Andre personer |
| <input type="checkbox"/> Mor, far | |

2 Hadde du inntektsgivende arbeid i minst 100 timer i året fra 3. nov. 1989 til 2. nov. 1990?

Arbeid som ulønnet familiemedlem i familiebedrift regnes også som inntektsgivende arbeid (f.eks. butikk, gårdsbruk).

- Ja Nei

! Svarte du nei her, skal du ikke fylle ut resten av denne siden.

3 Hvor mange måneder hadde du heltids- og/eller deltidsarbeid i året fra 3. nov. 1989 til 2. nov. 1990?
Se rettleiden.

Heltid: måneder

Deltid: måneder

4 Oppgi navn og adresse på det arbeidsstedet (bedriften) der du hadde inntektsgivende arbeid lengst tid i året fra 3. nov. 1989 til 2. nov. 1990.
Med bedrift menes fabrikk, butikk, gårdsbruk, ligningskontor e.l.

Navn:

Gate/vei:

Poststed:

5 Beskriv virksomheten på dette arbeidsstedet så nøyaktig som mulig.

Skriv f.eks. produksjon av møbler, salg av biler, bokhandel, jordbruk, utleie av maskiner, arkitektvirksomhet e.l.

Virksomhet:

6 Hvilket yrke (tittel) hadde du på dette arbeidsstedet?

Skriv f.eks. hjemmehjelp, rørlegger, frisør, sykepleier, rengjøringshjelp, kokk, platearbeider, salgskonsulent, førskolelærer e.l.

Yrke:

7 På hvilken måte er/var du knyttet til arbeidsstedet du oppgav i spørsmål 4?

- Som fast eller midlertidig ansatt
- Som selvstendig næringsdrivende (eier)
- Som familiemedlem uten fast lønn i familiebedrift

8 Hadde du inntektsgivende arbeid i uken 27. okt. - 2. nov. 1990?
Se rettleiden.

- Ja Nei

! Svarte du nei her, skal du ikke fylle ut resten av denne siden.

9 Hva er din vanlige/avtalte ukentlige arbeidstid?

- 1-9 timer 30-34 timer
- 10-19 timer 35-39 timer
- 20-29 timer 40 timer eller mer

10 Hvor mange timer inntektsgivende arbeid utførte du i uken 27. okt. - 2. nov.?

- 1-9 timer 35-39 timer
- 10-19 timer 40 timer eller mer
- 20-29 timer Ingen, jeg arbeidet ikke denne uken
- 30-34 timer

! Arbeidet du ikke denne uken, skal du ikke fylle ut resten av denne siden.

11 Hvor møtte du på arbeid i uken 27. okt. - 2. nov.? Se rettleiden.

- Jeg møtte fast på samme arbeidssted/ adresse som jeg førte opp i spørsmål 4
- Jeg møtte fast på annet sted. Oppgi adresse

Kommune:

Gate/vei:

Poststed:

- Jeg møtte på forskjellige steder denne uken

! Møtte du på forskjellige steder denne uken skal du ikke fylle ut resten av denne siden

12 Hvor mange ganger reiste eller gikk du fra hjemstedet til arbeidsstedet i uken 27. okt. - 2. nov.?

Med hjemsted menes adressen i navnefeltet øverst på skjemaet.

- Ingen, jeg er bosatt på arbeidsstedet (arbeider hjemme) 1 gang
- 2-3 ganger

- Ingen, jeg var ikke på hjemstedet denne uken 4 ganger eller flere

! Reiste du ikke denne uken, skal du ikke fylle ut resten av denne siden.

13 Hvor lang tid brukte du vanligvis fra hjemstedet til arbeidsstedet (én vei) i uken 27. okt. - 2. nov.?

- Under 15 min 45-59 min
- 15-29 min 60-89 min
- 30-44 min 90 min eller mer

14 Hvilke transportmidler brukte du vanligvis fra hjemstedet til arbeidsstedet (én vei) i uken 27. okt. - 2. nov.?
Sett flere kryss hvis nødvendig.

- Bil Båt
- Buss Brukte sykkel, gikk i mer enn 10 min
- Tog, trikk, T-bane Annet

Spørsmålene på denne siden gjelder leiligheten der oppgavegiveren er registrert bosatt 3. november 1990 ifølge Folkeregisteret, se adressen nedenfor.

Send det utfylte skjemaet tilbake i den vedlagte svarkonvolutten. Dersom flere i leiligheten har fått skjema, se rettledningen.

Adresse:

1 Bosatte i leiligheten 3. november 1990. Inntektsgivende arbeid i uken 27. oktober - 2. november 1990. Ukentlig arbeidstid.

FØR OPP personer født 1974 eller tidligere som ikke står på navnelisten fra før. Ta bare med personer som er registrert bosatt i leiligheten (adressen ovenfor) ifølge Folkeregisteret.

SETT KRYSS for inntektsgivende arbeid i uken 27. oktober - 2. november 1990 og ukentlig arbeidstid for alle personer på navnelisten. Se rettledningen.

Oppgavegiver:	Fødselsår	Hadde ikke inntektsgivende arbeid	Hadde inntektsgivende arbeid: 1 - 29 timer i uken	30 timer eller mer i uken
Andre bosatte i leiligheten:		<input type="checkbox"/>	<input type="checkbox"/>	<input type="checkbox"/>
		<input type="checkbox"/>	<input type="checkbox"/>	<input type="checkbox"/>
		<input type="checkbox"/>	<input type="checkbox"/>	<input type="checkbox"/>
		<input type="checkbox"/>	<input type="checkbox"/>	<input type="checkbox"/>
		<input type="checkbox"/>	<input type="checkbox"/>	<input type="checkbox"/>
		<input type="checkbox"/>	<input type="checkbox"/>	<input type="checkbox"/>
		<input type="checkbox"/>	<input type="checkbox"/>	<input type="checkbox"/>

Bruk eget ark hvis du trenger mer plass

2 Hvor mange rom på 6 m² eller mer er det i leiligheten? Ta ikke med kjøkken, gang, bad o.l.

1 2 3 4 5

6 7 8 9 eller flere

3 Hvor stor er leiligheten målt i kvadratmeter? Regn med alle rom til boligformål, også kjøkken, gang, bad o.l.

Under 50 m² 100-129 m²

50-59 m² 130-149 m²

60-79 m² 150-199 m²

80-99 m² 200 m² eller mer

4 Hvor stort kjøkken er det i leiligheten?

6 m² eller større Det er ikke kjøkken i leiligheten

Mindre enn 6 m²

5 Er det bad eller dusj inne i leiligheten?

Ja Nei

6 Er det vannklosett inne i leiligheten?

Ja Nei

7 Hva slags oppvarmingskilder er det i leiligheten?

Sentralvarme (radiatorer e.l.) Ovner for flytende brensel (olje, parafin e.l.)

Elektriske ovner, varmekabler e.l. Ovner for fast brensel (ved, koks e.l.)

8 Har leiligheten kjøkken, bad/dusj, wc og minst ett beboelsesrom i samme etasje?

Ja Nei

9 Hvilken etasje ligger leiligheten i? Sett flere kryss hvis leiligheten har beboelsesrom i flere etasjer.

Kjelleretasje Underetasje

1. 2. 3. 4. 5. eller høyere

10 Hva slags eie-/leieforhold er det til leiligheten? Sett bare ett kryss.

Jeg/vi eier den gjennom et borettslag eller boligaksjeselskap

Jeg/vi eier den alene eller sammen med andre

Jeg/vi leier den gjennom arbeidet (tjenestebolig)

Jeg/vi leier den for et avgrenset tidsrom

Jeg/vi leier den på andre vilkår

11 Hvor mange personbiler disponerer de som bor i leiligheten?

Ingen 1 2 3 eller flere

12 Sorterer husholdningen til vanlig avfallet sitt? Sett bare kryss for avfallstyper som blir levert/hentet etter at de er sortert ut.

Ingen særskilt sortering. Praktisk vanskelig, mangler tilbud e.l.

Papir Maling, lakk, olje e.l.

Glass Annet avfall

Batterier

13 Hva slags hus ligger leiligheten i? Se rettledningen.

Frittliggende enebolig eller våningshus tilknyttet gårdsdrift

Hus i kjede, rekkehus, terrassehus eller vertikaldelt tomannsbolig

Horisontaldelt tomannsbolig eller annet boligbygg med mindre enn 3 etasjer

Blokk, leiegård eller annet boligbygg med 3 etasjer eller mer

Forretningsbygg, pensjonat, aldershjem, militærforlegning eller annet bygg for felleshusholdning

14 Er det heis i huset?

Ja Nei

15 Hvor mange leiligheter er det i huset?

1 2 3 4 5

6 7 8 9 eller flere

16 Når ble huset bygd? (opprinnelig byggeår)

1900 eller før 1946 - 1960

1901 - 1920 1961 - 1970

1921 - 1940 1971 - 1980

1941 - 1945 1981 - 1990

Pris kr 50,00

Publikasjonen utgis i kommisjon hos Akademika, Oslo, og er til salgs hos alle bokhandlere.

ISBN 82-537-3486-7