



# Folke- og bustadteljing 1990

**Kvam**

**FOLKE- OG BUSTADTELJING  
1990**

**KOMMUNEHEFTE**

**1238 KVAM**

STATISTISK SENTRALBYRÅ  
OSLO-KONGSVINGER 1992

ISBN 82-537-3523-5

**EMNEGRUPPE**  
**31 Folketellinger**

**ANDRE EMNEORD**  
**Arbeidstid**  
**Befolkning**  
**Boliger**  
**Grunnkretser**  
**Husholdninger**  
**Sysselsetting**  
**Yrkesaktive**

## Forord

Hovudformålet med Folke- og bustadteljing 1990 er å gi eit bilete av befolkningen og levekåra i det norske samfunnet.

Eit anna viktig formål er å gi statistikk for mindre geografiske område som kommunar og delar av kommunar. For å dekkje dette formålet gir Statistisk sentralbyrå ut eit statistisk hefte for kvar kommune.

Når kommunehefta for alle kommunane i eit fylke er publiserte, vil det bli laga eit samandrag for fylket med tabellar som svarar til dei som finst i kommunehefta. Når alle kommunane i landet har fått hefta sine, vil det også bli laga eit samandrag for heile landet.

Innan utgangen av 1992 vil det vere etablert ein endeleg folketeljingsfil, og det blir utarbeidd eit hefte som dokumenterer folketeljingsprosjektet.

Resultata frå FoB90 vil i tillegg vere tilgjengelege i databasar i SSB, bl.a. Regionalstatistisk database. Det er vidare planar om ei spreing av folketeljingsdata i samband med publisering av annan statistikk frå SSB. Resultata vil ein også kunne få på maskinlesbar form. Brukarar som ønskjer meir omfattande bearbeiding av materialet vil få dette gjort i SSB mot å betale kostnadene.

Oslo/Kongsvinger, 20. mai 1992

Svein Longva

---

Jan Furseth



## Innhald

	Side
Tabellregister .....	6
Figurdel .....	7
Tekstdel	
1. Formål .....	8
2. Opplegg og gjennomføring .....	8
2.1. Kva statistikken omfattar .....	8
2.2. Grunnlag for statistikken .....	8
2.3. Datainnsamling .....	8
2.4. Utval .....	9
3. Feilkjelder og usikre resultat .....	9
3.1. Utvalsvarians .....	9
3.2. Fråfall og skeivt utval .....	10
3.3. Innsamlings- og bearbeidingsfeil .....	10
4. Einingar, geografiske nivå og kjennemerke .....	11
4.1. Einingar .....	11
4.2. Geografiske nivå .....	12
4.3. Kjennemerke .....	13
4.3.1. Personkjennemerke .....	13
4.3.2. Bustadkjennemerke .....	16
4.3.3. Hushaldskjennemerke .....	17
5. Merknader til tabellane .....	18
Tabelldel .....	19
Vedlegg	
Kart over grunnkrinsar	
Kart over tettstader	
Personskjema	
Bustadskjema	

### Standardteikn i tabellar

- . Tal er umogleg (ulogisk)
- Null
- 0,0 Mindre enn 0,05 av den brukte eininga
- : Talet er upåliteleg
- ( ) Talet må nyttast med varsemnd

## Tabellregister

	Side
1. Folkemengd ved folketeljingane 1875 - 1990, etter kommunegrensar pr. 3. november 1990 . . . . .	19
2. Folkemengd etter kjønn, ekteskapeleg status og alder. 3. november 1990 . . . . .	19
3. Hovudtal for utdanning. Personar 16-66 år etter yrkesaktivitet, kjønn og utdanning. 3. november 1989 - 2. november 1990 . . . . .	20
4. Personar 16 år og over. Hovudtal for yrkesaktivitet i året 3. november 1989 - 2. november 1990 .	21
5. Hovudtal for yrkesaktive i året 3. november 1989 - 2. november 1990 . . . . .	22
6.1. Yrkesaktive 16 år og over, etter alder og næring/yrkesfelt. 3. november 1989 - 2. november 1990 . . . . .	23
6.2. Yrkesaktive 16 år og over, etter kjønn/alder/arbeidstid i året og næring/yrkesfelt. 3. november 1989 - 2. november 1990 . . . . .	24
7.1. Yrkesaktive 16 år og over, etter arbeidstid i året og kjønn/næring/yrkesfelt. 3. november 1989 - 2. november 1990 . . . . .	25
7.2. Yrkesaktive 16 år og over, etter kjønn, arbeidstid i året og næring/yrkesfelt. 3. november 1989- 2. november 1990 . . . . .	26
8. Hovudtal for yrkesaktive i veka 27. oktober - 2. november 1990, etter vanleg/avtala arbeidstid . . .	27
9.1. Yrkesaktive 16 år og over i veka 27. oktober - 2. november 1990, etter kjønn, vanleg/avtala arbeidstid og næring . . . . .	27
9.2. Yrkesaktive 16 år og over i veka 27. oktober - 2. november 1990, etter vanleg/avtala arbeidstid, kjønn og næring/yrkesfelt . . . . .	28
10. Yrkesaktive 16 år og over med fast oppmøteplass på arbeid i veka 27. oktober - 2. november 1990, etter talet på arbeidsreiser, reisetid og yrkesfelt/oppmøteplass . . . . .	29
11. Yrkesaktive 16 år og over med fast arbeidsreise i veka 27. oktober - 2. november 1990, etter reisemåte, oppmøteplass, talet på arbeidsreiser, reisetid og etter reisemåte, kjønn og alder . . . . .	30
12. Bustader og busette. Hustype, talet på rom, kjøkken. 3. november 1990 . . . . .	31
13. Bustader, rom og busette, etter hustype. 3. november 1990 . . . . .	31
14. Bustader etter eigeform og areal. Rom og busette, etter eigeform. 3. november 1990 . . . . .	31
15. Bustader etter talet på rom og talet på busette. 3. november 1990 . . . . .	32
16. Bustader etter byggjeår for huset og hustype/eigeform/kjelde til oppvarming. Busette og rom, etter byggjeår for huset. 3. november 1990 . . . . .	32
17.1. Bustader etter sanitærutstyr og storleik. 3. november 1990 . . . . .	33
17.2. Bustader og busette. Sanitærutstyr/byggjeår, storleik og tilgjenge. 3. november 1990 . . . . .	33
18. Bustader etter standardindikatorar. Busette etter alder og standardindikatorar. 3. november 1990 . .	34
19. Hushald, familiar og personar, etter hushaldstipe. Hushald etter hushaldstipe og talet på familiar i hushaldet/yrkesaktivitet i hushaldet/eigeform/talet på rom i bustaden og kjøkken. 3. november 1990 . . . . .	35
20. Hushald, familiar og personar, etter hushaldsstorleik/hushaldstipe. Absolutte tal og prosent. 3. november 1990 . . . . .	36
21. Hushald etter hushaldstipe og disponering av personbil/sortering av avfall. 3. november 1990 . . .	37
24. Barn 0-17 år etter alder, familietype og mors/fars yrkesaktivitet i veka 27. oktober - 2. november 1990 . . . . .	37
25. Personar 67 år og over i privathushald. Alder, talet på personar i hushaldet og indikatorar for bustadstandard. 3. november 1990 . . . . .	38
26. Folkemengd etter alder, kjønn og type bustadstrøk/grunnkrins. 3. november 1990 . . . . .	39
27.1. Yrkesaktive 16 år og over, etter næring, kjønn og type bustadstrøk/delområde. 3. november 1989 - 2. november 1990 . . . . .	42
27.2. Yrkesaktive 16 år og over, etter næring, kjønn og type bustadstrøk/grunnkrins. 3. november 1989 - 2. november 1990 . . . . .	43
28. Privathushald. Utvalde kjenneteikn for bustadstandard, og disponering av personbil. Bustadstrøk/grunnkrins. 3. november 1990 . . . . .	46

Figur 1. Yrkesaktive 16 år og over, etter næring. Prosent. 1980 og 1990

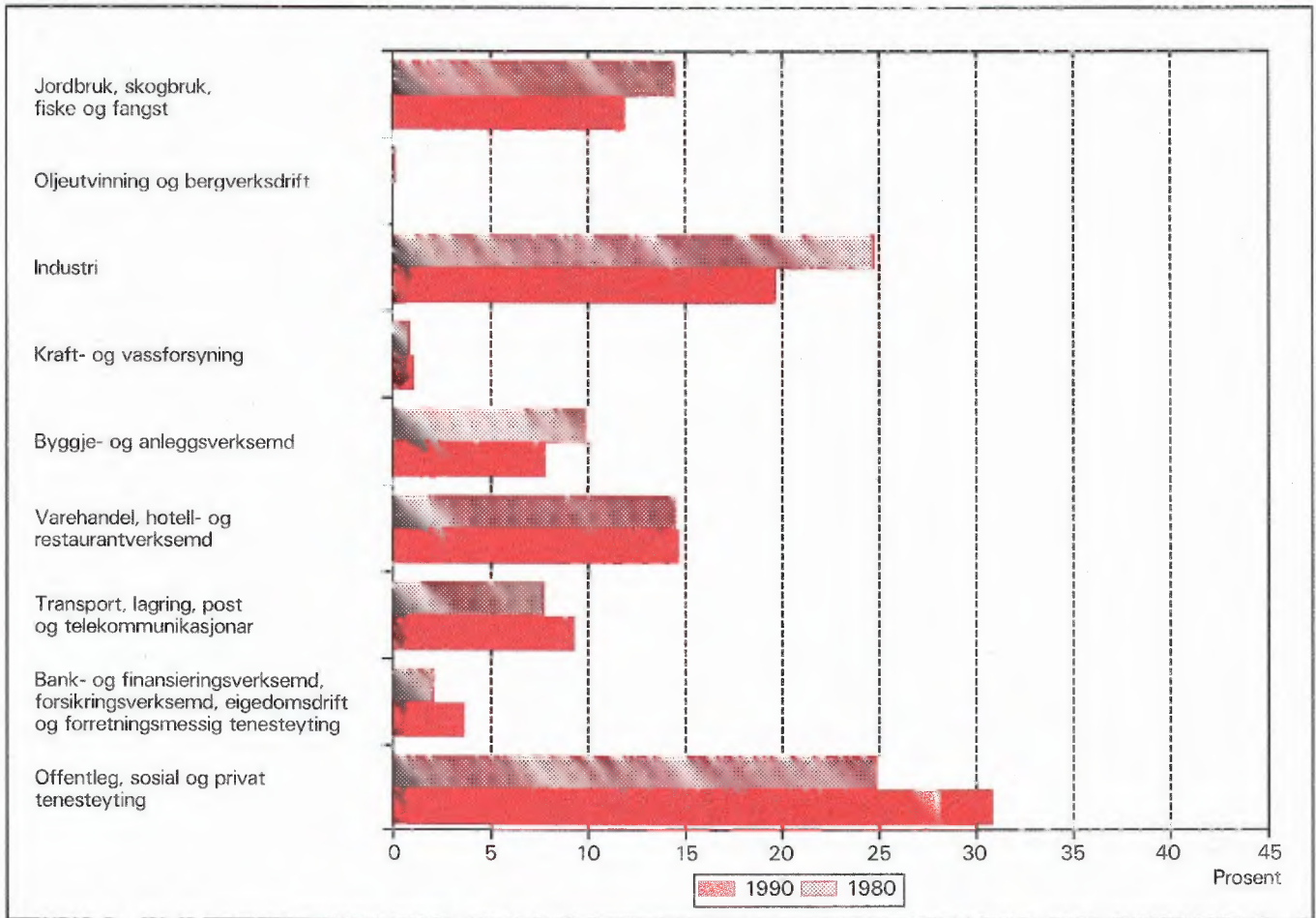

Figur 2. Hovudtal for bustadstandard og disponering av bil. Prosent. 1980 og 1990

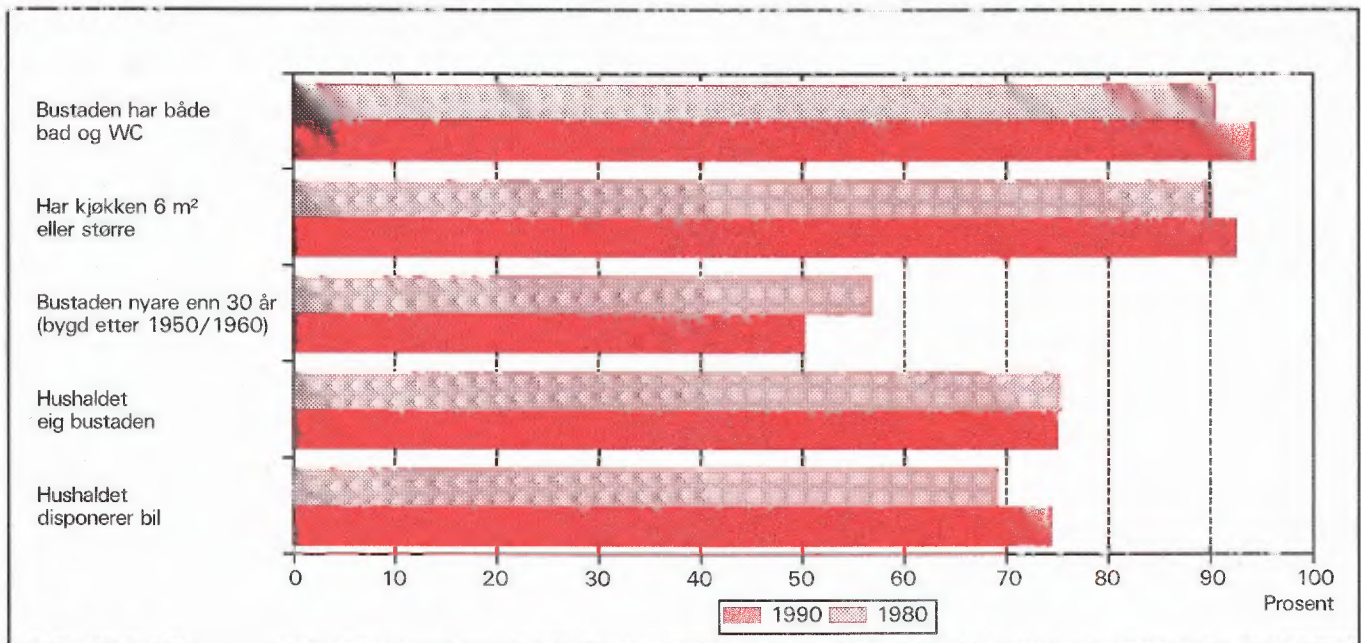



# 1. Formål

Hovudformålet med Folke- og bustadteljing 1990 (FoB90) er å gi eit bilete av befolkningen og levekåra i det norske samfunnet. Moderne folketeljningar legg stor vekt på å sjå opplysningar om bustader og butilhøve, sysselsetjing og yrke, utdannings- og inntektsforhold, arbeidsreiser mv. i samanheng.

Formålet med denne publikasjonen er å gi ei omtale av kvar kommune, og av område som er mindre enn ein kommune (delområde, krinsar, tettstader).

## 2. Opplegg og gjennomføring

### 2.1. Kva statistikken omfattar

FoB90 omfattar alle personar (også utanlandske statsborgarar) som var registrerte som busette i Noreg på teljingstidspunktet 3. november 1990, i samsvar med forskriftene om føring og ordning av folke-registra.

Bustadteljinga har med privatbustader (leilegheiter) der minst éin person var registrert som busett 3. november 1990.

Teljninga omfattar *ikkje* bustader der det ikkje budde folk eller der det budde nokon berre mellombels (t.d. ugifte personar som oppheldt seg utanom foreldreheimen på grunn av skolegang). Det er heller ikkje henta inn opplysningar om bustaden for dei som oppheldt seg i aldersheimar, pleieheimar, barneheimar og andre fellesinstitusjonar og får stell og tilsyn der.

Eininga *hus* er ikkje med i teljinga, men det blir gitt nokre opplysningar om det huset som bustaden ligg i.

### 2.2. Grunnlag for statistikken

I kommunar med 6 000 eller fleire innbyggjarar er grunnlaget for statistikken opplysningar frå ulike statistiske og administrative registre og skjemaopplysningar frå eit utval av befolkningen 16 år og over (fødde i 1974 eller tidlegare). Slike kommunar blir heretter omtala som utvalskommunar.

I kommunar med færre enn 6 000 innbyggjarar er det gjennomført fullstendig teljing for skjemadelen òg. (Fullteljingskommunar.)

Kommunar med 6 000 eller fleire innbyggjarar

som ville at det skulle utarbeidast statistikk på grunnlag av skjemaopplysningar frå alle busette i kommunen, fekk dette utført av SSB mot at kommunen sjølv betalte SSB meirkostnadene. Sju kommunar fekk gjennomført slik teljing (Stryn, Sula, Vestnes, Oppdal, Stjørdal, Brønnøy og Vestvågøy).

Dei viktigaste kjennemerka som blir henta inn direkte frå register, er kjønn, alder, andre demografiske kjennemerke og utdanning.

Det er laga eit eige informasjonshefte som m.a. gjer greie for bakgrunn, metode, fagleg innhald og opplegg for bearbeiding av teljinga. Heftet kan ein få ved å vende seg til SSB, Folketeljingsprosjektet.

Det er Finansdepartementet som har vedteke at Statistisk sentralbyrå skal gjennomføre ei folke- og bustadteljing i 1990. Vedtaket har heimel i lov om offisiell statistikk og Statistisk sentralbyrå av 16. juni 1989 nr. 54 (statistikklova). Stortinget har løyvd pengar til gjennomføringa av teljinga.

Det har kosta 60 millionar kroner å gjennomføre teljinga på denne måten. Dette er 40 millionar mindre enn om heile befolkningen 16 år og over skulle ha svara på spørjeskjema.

### 2.3. Datainnsamling

Folketeljingsskjema blei sende i posten direkte til kvar einskild oppgavegivar. Namn og adresse frå Det sentrale personregister (DSP) blei førde på i førehand.

I utvalskommunane fekk alle personane som var trekte ut ein person-/bustadblankett, rettleiing, informasjon og svarkonvolutt. Oppgavegivaren svara på spørsmål om seg sjølv og om bustaden/hushaldet som han/ho budde i. Bustadsida på blanketten inneheldt òg ei namneliste over dei personane 16 år og over som hørte til same familie som oppgavegivaren. Oppgavegivaren supplerte namnelista med eventuelle andre personar som var registrerte som busette i bustaden (leilegheita) og svara på spørsmål om yrkesaktivitet til personane på lista. Opplysningane er nytta i arbeidet med samansetjinga til bustadhushald (sjå nedanfor) og til å gi ulike eigenskapar ved hushaldet, m.a. "talet på yrkesaktive".

I fullteljingskommunane fekk alle personane som var 16 år og eldre eit personskjema med rettleiing og informasjon. I tillegg fekk den eldste i kvar familie eit bustadskjema og ein svarkonvolutt. Utfylte skjema frå alle oppgavegivarane i bustaden blei sende samla tilbake i svarkonvolutten. Der det budde fleire fami-

liar i same bustad, blei det berre brukt ein svarkonvolutt, og berre eitt bustadskjema blei fylt ut. Innsamlingsmetoden gav derfor grunnlag for å setje familiar og personar saman til hushald.

Personar som ikkje hadde sendt inn folketeljingskjema i rett tid, fekk tilsendt inntil to adresserte purringar.

## 2.4. Utval

Utvalet er trekt ut på personnivå og slik at det er representativt med omsyn til kjønn og alder.

Sidan person utgjorde trekkegrunnlaget i utvalskommunane, og det er sett saman ei bustad- eller hushaldseining for kvar person, er utvalet av bustader nesten dubla i høve til eit direkte utval av bustader/hushald.

Utvalsprosenten varierte med kommunestorleiken:

Kommunestorleik	Utvalsprosent
6 000 - 7 999 innbyggjarar	20,0
8 000 - 9 999 "	14,3
10 000 - 49 999 "	10,0
50 000 innbyggjarar og over	8,3

Såleis vil alle utvalskommunane få om lag den same kommunestatistikken.

Resultata som byggjer på eit utval av befolkningen, blir noko usikre. Dette gjeld særleg for små befolkningsgrupper, til dømes for yrkesgrupper med få utøvarar eller for små geografiske område. SSB har utvikla og teke i bruk ein ny statistisk metode som gjer det mogleg å utnytte administrative data i statistikkproduksjonen, sjølv om kvaliteten i registra ikkje

er slik at dei aleine er gode nok for dette formålet.

Metoden går ut på å samanlikne på individnivå opplysningar som er gitt i skjemaet med opplysningar i registeret. Med grunnlag i dette doble settet av opplysningar om det same kjennemerket for personane i utvalet, er det laga justeringsfaktorar som er nytta i arbeidet med dei statistiske tabellane. Denne metoden som kombinerer opplysningar frå skjema og register, har redusert feilen i resultata til bortimot det halve samanlikna med tilsvarande utvalsdata aleine, for kjennemerka yrkesaktivitet og næring. Dei usikre resultata er omtala under punkt 3 nedanfor.

## 3. Feilkjelder og usikre resultat

### 3.1. Utvalsvarians

Når ein byggjer på opplysningar om berre ein del av befolkningen, får ein usikre resultat. Standardavviket er eit mål på kor usikkert resultatet er. Storleiken på standardavviket er mellom anna avhengig av talet på observasjonar i undersøkinga. Dess fleire observasjonar, dess mindre standardavvik.

Iblant blir *relativt standardavvik* òg brukt som mål på kor usikre utvalstal er. Dette er forholdet mellom standardavviket og det talet som er rekna ut, målt i prosent. SSB har ikkje gjort spesielle utrekningar for kor usikre tala i kvar einskild kommune er. I tabell 1 har vi kalkulert nokre relative standardavvik for dei ulike utvalsprosentane, etter verdien på det utrekna talet når person er eining.

Tabell 1. Relativt standardavvik for persontala, etter utvalsprosent og utrekna tal på personar i tabellen (cellestorleik). Prosent

Utvalsprosent	Utrekna tal på personar									
	50	100	500	1 000	5 000	10 000	25 000	100 000	200 000	
8,3	47,0	33,2	14,9	10,5	4,7	3,3	2,0	0,9	0,5	
10,0	42,4	30,0	13,3	9,4	4,0	2,7	1,3	.	.	
14,3	34,5	24,4	10,7	7,3	2,4	.	.	.	.	
20,0	28,2	19,9	8,7	5,9	1,7	.	.	.	.	

Kalkylane i tabell 1 vil i nokre tilfelle overestimere det relative standardavviket. Spesielt gjeld dette kjennemerka yrkesaktivitet og næring der vi omtrent kan redusere det relative standardavviket med ein faktor på 0,6. Dette har samanheng med at vi brukar

registerdata i statistikkproduksjonen (sjå avsnitt 2.4).

Tabell 2 viser tilsvarande relative standardavvik når bustad eller hushald er eining.

Tabell 2. Relativt standardavvik for bustad- og hushaldstala, etter utvalsprosent og utrekna tal på bustader/hushald i tabellen (cellestørleik). Prosent

Utvalsprosent	Utrekna tal på bustader/hushald									
	25	50	100	500	1 000	5 000	10 000	25 000	100 000	
8,3	46,2	32,7	23,1	10,3	7,3	3,2	2,3	1,4	0,5	
10,0	41,3	29,2	20,6	9,1	6,4	2,6	1,6	0,3	.	
14,3	32,7	23,1	16,2	7,0	4,7	0,9	.	.	.	
20,0	25,5	18,0	12,7	5,5	3,7	0,7	.	.	.	

For kjennemerka *talet på personar i hushaldet* og *talet på barn i hushaldet* vil det relative standardavviket vere ein god del mindre. Dette kjem av at opplysningane om familietilknytning i personregisteret er nytta ved opplåsing av tala.

For å illustrere kor usikkert eit tal er, kan vi bruke eit *intervall* for å finne nivået på *den sanne verdien* av eit gitt tal - det vil seie den verdien vi ville ha fått dersom vi hadde utført ei totalteljing i staden for ei utvalsundersøking. Slike intervall blir kalla konfidensintervall dersom dei er konstruerte på ein spesiell måte. I denne samanhengen kan vi bruke følgjande metode: La *M* vere den utrekna verdien, og la *S* vere eit tal for standardavviket til *M*. Konfidensintervallet blir da intervallet med grenser (*M* - 2*S*) og (*M* + 2*S*). Denne metoden vil i bortimot 95 prosent av tilfella gi eit intervall som inneheld den sanne verdien. Med andre ord vil høgst 5 prosent av tala ha ein feil på meir enn 2 gonger standardavviket.

Følgjande eksempel illustrerer korleis vi kan bruke tabell 2 til å finne konfidensintervallet.

Vi har rekna ut eit tal på 1 000 bustader i ein 20 prosent utvalskommune. Det relative standardavviket er 3,7 prosent, slik at standardavviket blir

$$1\ 000 \cdot 0,037 = 37$$

Det vil seie at det riktige talet i 95 prosent av tilfella ligg i intervallet med grenser

$$(1\ 000 - 2 \cdot 37) \text{ og } (1\ 000 + 2 \cdot 37)$$

Altså er intervallet

$$(926, 1\ 074)$$

I hefta for utvalskommunane har vi valt å bruke ein treledda publiseringstrategi.

1. Tal med relativt standardavvik under 20 prosent blir publiserte direkte.

2. Ved relative standardavvik mellom 20 og 30 prosent, blir talet sett i parentes. Med dette meiner vi at det kan forsvarast å oppgi talet, men at det må nyttast med varsemd.

3. Tal med relativt standardavvik på 30 prosent og over har vi undertrykt ved å setje kolon i staden for talet. Sjølv om det er mogleg å rekne seg fram til det undertrykte talet, vil vi ikkje tilrå ein slik framgangsmåte fordi talet er for upåliteleg.

### 3.2. Fråfall og skeivt utval

I alt var det 968 030 oppgavepliktige personar ved teljinga. Av desse var det 12 584 personar som ikkje returnerte skjemaet. Dette vil seie at svarprosenten i folketeljinga er på 98,7 for landet under eitt. For kommunar varierer svarprosenten mellom 100 og 95. Dessutan er det noko fråfall på dei einskilde spørsmåla. Fråfallet kan føre til skeivt utval sidan ein har brukt dei som har svara til å rekne ut verdiane for manglande opplysningar. Utvalet som er brukt vil likevel vere akseptabelt ettersom svarprosenten er så høg.

### 3.3. Innsamlings- og bearbeidingsfeil

Ved gjennomføring og bearbeiding av ei statistisk undersøking vil det alltid kunne oppstå feil som kan gi utslag i resultatata. Dette gjeld både ved totalteljingar og når resultatata er baserte på eit utval.

Dei fleste feila oppstår vanlegvis under oppgaveinnhentinga og kjem av urette svar eller mangelfullt utfylte skjema. Ved bearbeidinga kan det oppstå feil når opplysningane blir koda, i vårt tilfelle spesielt opplysningane om næring og yrke.

SSB har ikkje kontakta oppgavegivarane dersom det blei funne feil eller manglar ved utfyllinga. Materialet har likevel gjennomgått omfattande maskinelle kontroll- og opprettingsrutinar. For kjennemer-

ke med uoppgitt svar er det rekna ut eit mest mogleg sannsynleg svar på grunnlag av dei andre opplysningane personen har gitt og ut frå svara frå andre oppgavegivarar.

Kontroll- og opprettingsrutinane vil bli nærare omtala i publikasjonen som dokumenterer FoB90-prosjektet. Publikasjonen vil bli gitt ut sist i 1992.

SSB gjennomfører ei kvalitetsundersøking i samband med folketeljinga. Undersøkinga tek sikte på å kontrollere kvaliteten av hushaldssamansetjinga i folketeljinga. Vidare skal ein vurdere eventuelle konsekvensar for statistikken av å nytte regelverket i folkeregisterlova som grunnlag for geografisk plassering av befolkningen. Ein ventar at resultatane vil ligge føre i 1992.

## 4. Einingar, geografiske nivå og kjennemerke

Når ikkje anna er nemnt, gjeld opplysningane situasjonen 3. november 1990.

### 4.1. Einingar

#### Person

Teljinga omfattar alle personar som etter folkeregisteret er registrerte som busette i Noreg på teljingsdagen 3. november 1990. Kven som skal reknast som busette og kvar dei skal ha adressa si, går fram av forskriftene om føring og ordning av folkeregistra.

#### Busette

Med busette meiner vi personar busette i privathushald. Talet på *busette i alt* vil derfor vere mindre enn talet på *personar i alt* i kommunen (folkemengd).

#### Barn

I tabellane 19-21 og 24 omfattar omgrepet *Barn* ugifte barn under 18 år som bur heime og som er registrerte som busette i familien til minst ein av foreldra eller andre føresette. Eldre barn som bur i heimen, er ikkje rekna som barn etter denne definisjonen.

#### Familie

Som familie reknar vi:

- ektepar og eventuelle ugifte heimebuande barn utan omsyn til alderen på barnet

- mor/far med ugifte heimebuande barn utan omsyn til alderen på barnet
- kvar einskild person som ikkje høyrer med i gruppene over (einsleg)

Eit familienummer er eitt av kjennemerka for kvar person i Det sentrale personregister. Grupperinga til familie i teljinga er gjort med utgangspunkt i dette familienummeret.

Alle i ein familie i teljinga må vere registrerte som busette på same adressa (same kommune og poststad), og dei kan berre inngå i eitt hushald. Personar, t.d. ektefellar, som etter denne regelen er plasserte på kvar sin stad, er ikkje grupperte til same familie i teljinga, sjølv om dei har likt familienummer i Det sentrale personregister.

Barn som har gått ut av familien fordi dei har fått eigne barn, har meldt flytting og/eller inngått ekteskap, blir aldri rekna til foreldra sin familie på eit seinare tidspunkt. Når t.d. eit ektepar bur saman med eit skilt barn, utgjer ektefellane og barnet kvar sin familie.

Ein familie kan aldri bestå av meir enn to generasjonar.

Ugifte sysken som bur saman i ein bustad der ingen av foreldra er busette, blir rekna som kvar sin éinpersonfamilie.

Personar med ukjend bustad eller familienummer blir rekna som einslege (éinpersonfamiliar).

I eit sambuarpar utgjer kvar sambuar sin eigen familie saman med eigne barn. Felles barn er med i familien til éin av foreldra.

#### Hushald

Til same hushald er rekna personar som er registrerte som busette i same bustad. Slike hushald blir kalla *bustadhushald*. Eit hushald kan vere samansett av ein eller fleire familiar. Grupperinga av personar til bustadhushald er hovudsakleg gjort ut frå opplysningar gitt på bustadskjemaet (namnelista) og ut frå innsendingsmåten (felles retur). Sjølv om Det sentrale personregister ikkje gir oversikt over kven som bur saman i kvar einskild bustad, er adresseopplysningane i registeret nytta som eit supplement i arbeidet med å setje saman hushaldet.

I teljinga blir det skilt mellom privat- og felleshushald. Alle tal for hushald i tabellane gjeld *privathushald*.

*Privathushald* omfattar personar som er registrerte

som busette i privatbustader.

Til *Felleshushald* er rekna slike som er registrerte som busette i aldersheimar, pleieheimar, barneheimar o.l. og som får stell og tilsyn der. Tilsette som er busette i/ved felleshushaldet, er alltid rekna som busette i privathushald. Det same gjeld militært personell registrert som busett i forlegningen. I utvalskommunar er berre personar 67 år og over rekna som busette i felleshushald.

Folketeljninga gir ikkje statistikk over felleshushald. Det er hovudsakleg fordi personar som oppheld seg på institusjon, men som er registrerte som busette i heimen, høyrer til privathushaldet dei er registrerte i. Ein statistikk på dette grunnlaget ville derfor gi eit misvisande bilete.

### **Bustad (leilegheit)**

Ein bustad er eitt eller fleire rom som er bygde eller ombygde til heilårs privatbustad for ein eller fleire personar. Det må vere tilgjenge til rommet/romma utan at ein må gå gjennom ein annan bustad. For å gjere det enkelt blir det i tabellane brukt nemninga bustad i staden for privatbustad.

Ein bustad er t.d. rekkjehusleilegheit, leilegheit i tomannsbustad, leilegheit i leigegard, blokkleilegheit og hybelleilegheit. Einebustad er også leilegheit.

Ein hybel i privathus er ein bustad dersom han har eigen inngang. I hybelhus er kvar hybel rekna som eigen bustad, også der rom som t.d. kjøkken og bad er felles. Leilegheiter og hyblar som blir disponerte av privathushald i sjukehus, institusjonar, militærforlegningar o.l., er alltid rekna som eigen bustad.

I somme tilfelle kan ein bustad omfatte meir enn ei leilegheit. Det gjeld når personar i same familie (t.d. ugifte barn) bur i eiga leilegheit (t.d. hybelleilegheit) på same adressa som resten av familien. I slike tilfelle omfattar bustaden alle leilegheitene som familiemedlemmane brukar.

Fordi omgrepet bustadhushald blir brukt, blir talet på bustader det same som talet på privathushald i teljinga.

Det er ikkje innhenta oppgaver for bustader der ingen er registrerte som busette (sjå avsnitt 2.1).

Hus er ikkje eiga eining i teljinga, men bustadkjennemerka omfattar nokre opplysningar om huset som bustaden ligg i.

## **4.2. Geografiske nivå**

### **Grunnkrins, delområde**

Grunnkrinsane er utforma slik at dei skal vere stabile over ein rimeleg tidsperiode. Ein grunnkrins er eit samanhengande geografisk område, og har mest mogleg einsarta natur, næringsgrunnlag, kommunikasjonsforhold og busetnad. Folkemengd og areal bør ikkje variere for sterkt. Visse variasjonar i befolkningsgrunnlaget finst likevel - ein krins i spreittbygde strøk kan ha under 100 innbyggjarar, medan dei tettast utbygde byområda kan ha over 1 000.

Fordi krinsen skal vere stabil, er han ikkje knytta opp til tettstadsavgrensinga. Ein krins kan derfor innehalde både tett og spreitt busetnad.

Det er ikkje stilt krav om at grunnkrinsgrensene skal falle saman med grensene for kyrkjesokn, skole- eller valkrinsar.

Landet er delt inn i om lag 13 600 grunnkrinsar.

Grunnkrinsane er grupperte saman til *delområde* (bydelar/bygdelag). I eit delområde er det vanlegvis 1 000 - 3 000 personar i spreittbygde strøk og 3 000 - 5 000 i tettbygde. I alt er det om lag 1 550 delområde i landet.

Alle adressene i landet er gitt kodar for grunnkrins og delområde. Kodane er ein del av datagrunnlaget i Det sentrale personregister. Grunnkrinsinnendinga i FoB90 kan samanliknast med FoB80. I visse tilfelle (ved krinsdelingar i perioden) må samanlikninga skje med utgangspunkt i grupper av 1990-krinsar.

Kart over grunnkrinsar og delområde er med som vedlegg til heftet.

### **Kommune**

Vi går ut i frå at kvar einskild person i teljinga har bustaden sin i den kommunen og den bustaden der vedkommande var registrert som busett i Folkeregistret 3. november 1990.

Hovudregelen er at ein person skal registrerast som busett der han eller ho tar døgnkvila si. Dei viktigaste unntaka frå denne hovudregelen gjeld:

- Ugifte personar som pga. studiar, skolegang eller verneplikts-/sivilteneste oppheld seg utanom foreldra/forsørgjaren sin bustad. Dei skal vere registrerte i foreldra/forsørgjaren sin bustad.

- Gifte personar som det meste av tida må bu borte frå heimen pga. arbeid, studiar, verneplikts-/sivilteneste (t.d. yrkesaktive som er vekependlarar). Dei skal vere registrerte i ektefellen sin felles bustad.
- Personar som er innlagde på sjukehus eller sette inn i fengsel, arbeidsanstalt e.l. Dei skal vere registrerte der dei var busette før dei blei innlagde/innsette.

Personar som ikkje kan knytast til ein bestemt bustad/adresse, blir rekna med i den kommunen der dei sist hadde fast bustad. I fordelingane etter type bustadstrøk, delområde og grunnkrins er dei rekna med i gruppa *Uoppgitt*.

Det er ikkje innhenta opplysningar om mellombels bustad. Folketeljninga gir derfor ikkje oppgåver over den befolkningen som er *til stades*.

### Tettstad

For at ei hussamling skal reknast som tettstad, må det bu minst 200 personar der, og avstanden mellom husa må normalt ikkje overstige 50 meter. Det er tillate med avvik etter skjøn for område som ikkje skal eller kan bli busette. Dette kan t.d. vere parkar, idrettsanlegg, industriområde, eller naturlege hindringar som elvar eller dyrkbare område. Hussamlingane som naturleg høyrer med til tettstaden, blir tekne med i ein avstand på 400 meter frå tettstadkjernen.

Tettstadsavgrensinga er uavhengig av grunnkrinsinndelinga, og kan også gå på tvers av kommuneinndelinga.

Kart over tettstadene i kommunen er med som vedlegg til heftet.

Tal for kvar einskild tettstad er gitt i tabellane 26-28, under *Tettbygde strøk*.

## 4.3. Kjennemerke

### 4.3.1. Personkjennemerke

#### Alder

I fordelinga etter alder er kvar person gruppert etter alder pr. 31. desember 1990. (Alder = 1990 minus fødselsår.)

#### Arbeidsreiser - generelt

Arbeidsreiseopplysningane omfattar oppmøteplass, talet på arbeidsreiser, reisetid og reisemåte (sjå dette).

Kjennemerka gjeld personar 16 år og over som *utførte* inntektsgivande arbeid i teljingsveka frå 27. oktober til 2. november 1990 og som hadde ein *fast* oppmøteplass. Arbeidsreiseopplysningane gjeld reisa frå heimstaden (registrert bustad) til arbeidsstaden.

Det blei lagt spesiell vekt på utforminga av arbeidsreisespørsmåla. Både i spørsmålsteksten og rettleiinga blei det forklart at *heimstaden* er den bustadadressa som vedkommande var registrert som busett på i Folkeregisteret 3. november 1990.

#### Arbeidsreiser - talet på

Talet på arbeidsreiser er dei gongene oppgavegivaren reiste *frå* heimstaden *til* arbeidsstaden (éin veg) i teljingsveka. Med *Heimstad* meiner vi alltid den bustadadressa som vedkommande er registrert busett på. For personar som budde mellombels på t.d. hybel eller brakke denne veka, er reisa mellom hybelen/brakka og arbeidsstaden ikkje teken med. Personar som arbeidde i heimen (t.d. bønder) er grupperte til *reiste ikkje*. Det same gjeld personar som ikkje var på heimstaden i teljingsveka.

#### Arbeidstid

Teljninga har opplysningar om arbeidstid både i året (12-månadersperioden), og i teljingsveka frå 27. oktober til 2. november 1990. For veka er det dessutan eit skilje mellom vanleg/avtala og faktisk arbeidstid.

#### Arbeidstid i året

I FoB90 er årleg arbeidstid det samla talet på heile månader som vedkommande hadde arbeid, heiltid og/eller deltid, i alle arbeidsforhold. Som heiltid er rekna samla arbeidstid på 30 timar eller meir i veka, noko som svarar til 120 timar eller meir over ein 4-vekersperiode. Fråvære er ikkje trekt frå. Summen av månader med heiltids- og deltidsarbeid kan høgst vere 12.

#### Arbeidstid i veka (vanleg/avtala)

Den avtala arbeidstida i veka er gitt i timeverk og viser det timetalet den yrkesaktive har avtale om. For yrkesaktive som ikkje hadde inngått avtale om ei bestemt arbeidstid, gjeld oppgåva den gjennomsnittlege arbeidstida. Det same gjeld for personar med varierende arbeidstid eller for dei som har skiftarbeid kombinert med friperiodar. Faste førebuingar ut over ordinær arbeidstid er rekna med (lærarar). Arbeidstid

i fleire arbeidsforhold skulle summerast. Betalt fråvære er ikkje trekt frå, medan tilfeldig meirarbeid (sesongvariasjonar, overtid) derimot ikkje er lagt til.

### Arbeidstid i veka (utført)

Faktisk utført arbeidstid er oppgitt i timeverk. Overtid og anna ekstraarbeid er rekna med, men omgrepet omfattar ikkje fråvære på grunn av sjukdom, ferie, permisjon med lønn o.l. Personar som ikkje var på arbeid i teljingsveka, t.d. på grunn av skift- eller turnusfridagar, utførte ikkje inntekstgivande arbeid denne veka.

### Bustad

Sjå *Kommune* i avsnitt 4.2.

### Bustadstrøk (tettbygd - spreittbygd)

Sjå *Tettstad* i avsnitt 4.2.

### Ekteskapeleg status

Det er brukt fire hovudgrupperingar etter ekteskapeleg status, nemleg ugifte, gifte, enkjer/enkjemenn og separerte/skilde. Ekteskapeleg status omtalar den formelle situasjonen, ikkje faktiske samlivsforhold (sambuarar).

### Familietype

Under omtalen av eininga *familie* (avsnitt 4.1 ovanfor) er det gjort greie for kven som skal reknast til same familie. På grunnlag av kva for personar som inngår i familien og kva for ekteskapeleg status dei har, blir familiane inndelte i typar, slik:

Einsleg	einpersonfamilie.
Ektepar utan barn	familien inneheld eit ektepar, men ingen ugifte, heimebuande barn.
Ektepar med barn	familien inneheld eit ektepar, og paret sine ugifte, heimebuande barn utan omsyn til alder.
Mor/far med barn	familien inneheld mor eller far og deira ugifte, heimebuande barn utan omsyn til alderen på barnet/barna.

Familietyper baserer seg på den formelle ekteskapelege statusen til personane i familien. I eit sambuarpar utgjer kvar einskild sambuar derfor sin eigen familie.

### Heiltid/deltid

Ein person kjem i gruppa heiltidsarbeid når summen

av avtala/vanleg arbeidstid i alle arbeidsforhold er 30 timar eller meir i veka (120 timar eller meir over ein 4-vekersperiode).

### Næring

Yrkesaktive personar 16 år og over er grupperte etter næring ut frå opplysningar om 12-månadersperioden. Kjennemerket er knytta til det arbeidsforholdet som hadde vara lengst. Det er ikkje innhenta særskilte oppgaver om næring for teljingsveka frå 27. oktober til 2. november.

Næringsgrupperinga er gjord etter 1983-utgåva av Standard for næringsgruppering (Standardar for norsk statistikk 2). Standarden er eit fem-sifra pyramidisk system der kvart siffer viser eit grupperingsnivå.

FoB80 blei gruppert etter den førre utgåva av næringsstandarden (utgitt i 1978). Dei viktigaste endringane frå denne utgåva finn vi under Detaljhandel. Standardendringane har ingenting å seie for jamføringane med siste teljing for næring på eitt-siffernivå.

Næringsgrupperinga kan etter mindre modifikasjonar på tabellnivå samanliknast med International Standard Industrial Classification of all Economic Activities (ISIC) frå 1968.

FN vedtok ein ny versjon av ISIC i 1989. Den nye versjonen vil etter kvart bli innarbeidd i næringsstandarden i dei fleste landa i Europa. Når den nye standarden blir innført i Noreg, vil folketeljingsmaterialet få næringskodar etter ISIC -89 i tillegg til dei noverande.

### Oppmøteplass på arbeid

Oppmøteplassen er den staden der oppgavegivaren møtte fram då arbeidsdagen tok til. Grupperingskriterium er kommune. Personar som møtte på ulike stader, var til sjøs e.l. har ikkje fast oppmøteplass.

### Reisemåte til arbeidet

Reisemåten gjeld dei transportmidla vedkommande til vanleg brukte på arbeidsreisa (éin veg).

### Reisetid til arbeidet

Reisetida er den tida det tek å kome *frå* heimstaden (registret bustadadresse) *til* arbeidsstaden (éin veg). I reisetida er gongtid og ventetid under reisa rekna med. Det same gjeld faste gjeremål, t.d. å bringe barn til barnehage. Tilfeldige gjeremål og forseiningar blir ikkje rekna med.

For pendlarar som budde mellombels utanom heimen (hybelen, brakka) blir reisetida rekna frå heimstaden og fram til arbeidsstaden.

## Spreittbygd/tettbygd strøk

Sjå *Tettstad* i avsnitt 4.2.

## Utdanning

Utdanningsopplysningane i publikasjonen er henta frå datafilen over høgste utdanning for befolkningen pr. 1. oktober 1990, såkalla omkoda utgåve (grupperinga av grunnleggjande fagutdanning - også den som blei fullført før skoleåret 1972/73 - byggjer på 9-årig grunnskole og er plassert på klassetrinn 10, nivå 3).

Opplysningane om utdanning fullført i utlandet etter 1. november 1980 er noko mangelfulle i data-materialet. Dette gjeld blant anna utdanning fullført av nordmenn som har studert utomlands. Opplysningane om utdanning for dei fleste innvandarane til Noreg etter 1980 er tilført datamaterialet for utvalskommunar frå ei eiga spørjeundersøking blant personar fødte i utlandet.

Frå og med 1987 blir det i all utdanningsstatistikk frå SSB brukt seks-sifra utdanningskodar, etter Standard for utdanningsgruppering - Revidert 1989 (Standardar for norsk statistikk 7). Standarden er bygd opp som eit pyramidisk klassifikasjonssystem. Utdanninga er først ordna i grove grupper etter (samla) tid ved normal studieprogresjon. Gruppene blir kalla *utdanningsnivå*. Innanfor kvart nivå er utdanningane delte inn i *fagfelt* og *faggrupper*. Ein del utdanningar som tidlegare var plasserte på for lågt nivå, har skifta nivå ved overgangen til revidert standard. Dei største gruppene er ingeniør- og helsefagutdanningar.

Resultata frå utdanningsstatistikken blir no presenterte etter omkoda utdanningskode (sjå ovanfor), medan folketeljinga i 1980 er basert på ein versjon av den gamle standarden som ikkje er omkoda. Derfor kan ikkje resultata frå dei to teljingane samanliknast. SSB kan lage statistikk som kan samanliknast på *grovt* nivå (grupper av utdanningsnivå) ved å dele inn FoB80 etter ny standard og kode om all grunnleggjande fagutdanning til 9 år. Slik statistikk må lagast som betalt oppdrag.

## Yrke

Yrkesaktive personar 16 år og over er grupperte etter yrke ut frå opplysningar om 12-månadersperioden. Kjennemerket er knytt til det arbeidsforholdet som tok

lengst tid. Det er ikkje innhenta særskilte oppgåver om yrke for teljingsveka frå 27. oktober til 2. november.

Grunnlaget for yrkesgrupperinga er Standard for yrkesgruppering i offentlig norsk statistikk (utgitt av Arbeidsdirektoratet i 1965). Standarden blir ofte omtala som NYK (Nordisk yrkesklassifisering). Til folketeljinga i 1980 blei standarden ajourført av SSB ved at nye yrkestitlar blei plasserte inn på riktig stad i systemet, ein del yrkesgrupper blei slått saman og andre blei splitta i fleire grupper. Etter 1980 har SSB halde fram med ajourføring med nye yrkesnemningar.

Yrke i folketeljinga er koda med tre av dei i alt fem sifra som standarden har.

Yrke er koda på same måten og etter same standarden både i FoB80 og FoB90, slik at det er mogleg å samanlikne yrkesstatistikken mellom dei to teljingane.

NYK og dermed teljinga kan berre til ein viss grad samanliknast med den nyaste (1988) utgåva av International Standard Classification of Occupations (ISCO). Derimot er det godt samsvar med førre ISCO (1958, revidert i 1968). Det er denne versjonen som pr. 1990 blir brukt i dei fleste europeiske landa.

## Yrkesaktivitet

I FoB90 er det innhenta oppgåver om yrkesaktiviteten både for dei siste 12 månadene (3. november 1989 til 2. november 1990) og for den siste veka før teljings-tidspunktet (27. oktober - 2. november 1990).

Som yrkesaktive blir rekna personar 16 år og over som *hadde* inntektsnivande arbeid i minst 100 timar i 12-månadersperioden. Inntektsnivande arbeid er alt arbeid som blir utført mot betaling i form av lønn, inntekt av eiga verksemd, provisjon, honorar o.l. Deltidsarbeid, vikararbeid, barnepass, feriejobbar o.l. er også med. Det same gjeld sjukefråvære, ferie, permisjon med lønn o.l. Ved folketeljinga i 1980 skulle slikt fråvære ikkje reknast med. Arbeid som familiemedlemmer utan fast lønn i familiebedrift (t.d. butikk, gardsbruk) og verneplikts-/sivilteneste blir også rekna som yrkesaktivitet.

Dei som var yrkesaktive i 12-månadersperioden svarte også på om dei *hadde* inntektsnivande arbeid som varte minst 1 time i veka 27. oktober til 2. november 1990. Ved folketeljinga i 1980 måtte ein ha *utført* arbeid som vara minst 1 time for å bli rekna som yrkesaktiv i veka. Teljingane i 1980 og 1990 kan samanliknast fordi FoB90 også kan fordele dei yrkesaktive etter utført arbeidstid i veka.



## Yrkesstatus

Yrkesaktive personar 16 år og over er grupperte etter yrkesstatus ut frå arbeidsforholdet dei oppgav for 12-månadersperioden. Det er ikkje innhenta særskilte oppgåver om yrkesstatus for teljingsveka frå 27. oktober til 2. november.

Personar (også medeigarar) som arbeidde i firma organiserte som aksjeselskap, andelslag eller andre selskapsformer med avgrensa ansvar, er alltid rekna som tilsette.

Ein person er rekna som sjølvstendig dersom vedkommande dreiv verksemd aleine for eiga rekning eller saman med andre med uavgrensa ansvar (t.d. i ansvarleg selskap).

Gruppa *Familiemedlem utan fast lønn i familiebedrift* omfattar personar som arbeidde i familieverksemd utan fast lønn, og som verken var eigar eller medeigar i verksemda. Eit familiemedlem utan fast lønn kan likevel ha lønn for arbeidet i form av kost og losji, del av overskott e.l.

Der ektefellar arbeidde i felles verksemd (t.d. gardsbruk) som ikkje var organisert som aksjeselskap e.l., er den eine ektefellen rekna som sjølvstendig og den andre som familiemedlem utan fast lønn, med mindre begge ektefellane var registrerte som eigarar av verksemda.

### 4.3.2. Bustadkjennemerke

Bustadkjennemerka gjeld berre for privatbustader og personar i privathushald.

#### Areal

Arealet av bustaden er det samla arealet av rom på 6 m<sup>2</sup> eller meir som blir brukte til bustadformål. I tillegg er også entré, gangar, trapperom, vaskerom o.l. med i arealet.

#### Busette pr. bustad

Busette pr. bustad er lik talet på busette i privatbustader dividert med talet på bustader i alt.

#### Byggjeår

Byggjeåret er det året da minst halvparten av bustadene i huset var ferdig til innflytting. For hus som er ombygde, er det opprinnelege byggjeåret oppgitt.

#### Eige-/leigeform

Som *eigarar* er også rekna personar som har burett

ved å eige ein aksje eller ein part.

Som *leige for eit avgrensa tidsrom* er rekna leigeavtaler som går til ein bestemt dato, også framleige. Bustader stilte til disposisjon gjennom arbeidsforhold for ein avgrensa tidsperiode er derimot rekna med blant *tenestebustader*.

Leige av bustaden på *Andre vilkår* gjeld t.d. ved leigekontrakt med heimel i husleigelova, munnleg leigeavtale eller kåravtale. Obligasjonsleilegheiter og trygdeleilegheiter er også tekne med her.

#### Etasjeplassering

Etasjeplasseringa viser i kva for ein etasje bustaden har rom til bustadformål. For bustader som går over fleire plan, er alle etasjane oppgitt.

#### Hustype

Ein *einebustad* ligg fritt med minst ein halv meter til andre hus. Han kan også innehalde ei hybelleilegheit, og eitt eller fleire rom kan vere i bruk som hybel.

*Våningshus knytt til gardsdrift* omfattar alle typar bustadhus på gardsbruket.

Eit *hus i kjede* (også *einebustad i kjede*) er bunde saman med eit anna hus ved bu, garasje/carport, svalgang e.l.

I eit *terrassehus* er leilegheitene bygde saman i ei skråning der fleire av leilegheitene har terrasse på heile eller delar av taket til leilegheita under.

*Terrasseblokk* er rekna som blokk og ikkje som terrassehus.

*Anna bustadbygg med mindre enn tre etasjar* omfattar til dømes firemannsbustad, *einebustad* med mindre enn ein halv meter mellom husa o.l.

Leilegheita ligg i eit *forretningsbygg* eller i eit *bygg for fellehushald* dersom mindre enn halvparten av golvarealet i huset blir brukt til privatbustad.

I nokre tabellar er hus i kjede, terrassehus og anna bustadbygg med mindre enn tre etasjar slått saman og kalla *småhus*.

#### Kjøkken

Kjøkkenet er den delen av bustaden der det er installert utstyr til matlaginga. Kjøkkenet kan vere eit eige rom, men treng ikkje å vere det (opne løysingar).

Dersom fleire bustader har felles kjøkken, t.d. hyblar i eit hybelbygg, er alle bustadene rekna å vere utan kjøkken.

I storleiken på kjøkkenet er også golvplassen til benker og skap rekna med.

### **Kjelde til oppvarming**

I FoB90 er alle kjelder til oppvarming i bustaden tekne med, medan det ved førre teljinga berre var den viktigaste som blei registrert.

### **Plan i bustaden**

Bustaden seier vi ligg på eitt plan dersom kjøkken, bad/dusj, wc og minst eitt bustadrom er i same etasje utan trapper mellom.

### **Tilgjenge**

Som eit mål for korleis ein kan ta seg fram til bustaden, er det nytta ei inndeling etter plan i bustaden, etasjeplassering i bustaden og om huset har heis.

### **Rom - talet på**

I talet på rom er med bustadrom på 6 m<sup>2</sup> eller meir som kan nyttast året rundt. Kjøkken, bad, wc, vaske-rom, gang o.l. er ikkje med, og heller ikkje rom som berre blir nytta til næringsverksemd.

### **Rom pr. bustad**

er summen av alle rom dividert med talet på bustader. I FoB90 er det ikkje innhenta spesifiserte oppgaver over talet på rom i bustader med ni eller fleire rom. I oppgåvene for *rom i alt* er tala på rom i bustaden med ni eller fleire rom derfor rekna ut frå eit gjennomsnittstal. Data frå Boforholdsundersøkelsen 1988 er brukt som berekningsgrunnlag.

### **4.3.3. Hushaldskjennemerke**

Hushaldskjennemerka gjeld for privathushald og personar registrerte som busette i privathushald.

#### **Avfallssortering (kjeldesortering)**

Oppgåvene over avfallssorteringa viser eit utval avfallstypar som blir sorterte ut frå hushaldsavfallet

og leverte/henta etter at dei er sorterte ut. Kvant hushald kunne krysse av for fleire typar utsortert avfall. Nokre hushald sorterer fleire typar avfall. Derfor blir summen av hushald etter avfallstype større enn talet på hushald som sorterer avfall i alt.

### **Bil - talet på bilar i hushaldet**

Med å disponere bil meiner ein å eige/leige bil eller å ha høve til å bruke firmabil privat. Stasjonsvogn, kombinert bil eller varebil som blir brukt til privatkjøring, er også rekna med i talet på bilar.

### **Familiar - talet på familiar i hushaldet**

Sjå *Familie* i avsnitt 4.1 og *Familietype* i avsnitt 4.3.

### **Hushaldstype (talet på barn i hushaldet)**

I tabellane er hushalda delte inn i einperson- og fleirpersonhushald. Fleirpersonhushald er vidare delte inn i hushald med og utan barn.

Eininga *Barn* omfattar ugifte heimebuande barn under 18 år som er registrerte som busette i familien til minst ein av foreldra eller andre føresette. Eldre barn som bur i heimen, er ikkje rekna inn i talet på barn i hushaldet. Hushald der alle dei heimebuande barna er 18 år eller eldre, blir derfor rekna til gruppa fleirpersonhushald utan barn.

### **Privat-/felleshushald**

*Privathushald* omfattar alle personar som er registrerte som busette i privatbustader.

Personar som er registrerte som busette i aldersheimar, pleieheimar, barneheimar o.l. og som får stell og tilsyn der, høyrer til *Felleshushald*. I utvalskommunane er berre personar 67 år og over rekna som busette i felleshushald. Det er ikkje innhenta hushalds- og bustadopplysningar for felleshushalda.

## 5. Merknader til tabellane

### Tabell 1

Tabell 1 tek sikte på å gje samanliknbare tal tilbake til 1875 etter kommuneinndelinga i 1990.

Over eit så langt tidsrom har det likevel funne stad så mange endringar i kommuneinndelinga at det for mange kommunar kan vere vanskeleg å gje samanliknbare tal for heile perioden.

I nokre tilfelle er endringane i kommuneinndelinga relativt store. Der har vi sett tala i parentes for å markere at folkemengda ikkje er eksakt, men er rekna ut av Norsk samfunnsvitenskapelig datatjeneste (NSD). Meir detaljert dokumentasjon får du ved å vende deg til NSD.

I 1882 blei ein del av Ullensvang herad ført over til Kvam herad.

I 1965 blei Strandebarm (unnateke Kysnesstranda), ein del av Jondal (området på nordvestsida av Hardangerfjorden) og ein del av Varaldsøy (del av Mundheim krins) ført over til Kvam.

Samstundes blei ein del av Kvam (Åsgrenda krins) ført over til Ullensvang.

### Tabellane 18, 25 og 27

I tabellane nyttar vi dei tala på kommunenivå som er mest pålitelege, og som samtidig sikrar konsistens mellom dei trykte tabellane. For tabellane 18, 25 og 27 fører dette til at tala i tabellen ikkje summerer seg opp til det som står i "I alt"-linja. Årsaka til dette er at "I alt"-tala er rekna ut med bakgrunn i registerdata, medan dei andre tala i tabellane er rekna ut berre ved ei enkel oppblåsing av skjemaautvalet.

**Vernepliktige - konsekvensar for sysselsetjingstala**  
Oppgåver over dei vernepliktige og sivilt tenestepiktige er innhenta gjennom Forsvarets overkommando og Siviltenesteadministrasjonen.

På grunn av rapporteringsrutinene var ikkje alle oppgåvene komne inn da hefta for fullteljingskommunane blei produserte. Manglande opplysningar om vernepliktige er omtala under punkt 5 i desse hefta.

### Tabellnummerering

I denne publikasjonen har det vore nødvendig å gjere nokre endringar i tabellane frå dei i hefta for fullteljingskommunane. Dette kjem av at utvalstala er usikre. Tabellar som har endringar av noko omfang, er delte i to. For å gjere det lettare å samanlikne fullteljings- og utvalshefte, har slike tabellar fått tabellnummer som tilsvarar nummeret i fullteljingsheftet som hovudnummer. I tillegg har tabellen fått eit undernummer etter punktum, f.eks. tabellane 6.1 og 6.2. I tabellar med undernummer 1 er endringane i hovudsak gjort i forspalten (linjene i tabellen). Tabellar med undernummer 2 har endringane i tabellhovudet (kolonnene i tabellen).

I tabellane 3 og 8 er det nokre større endringar fordi tabellane er spesielt krevande å utarbeide i den form dei har i fullteljingsheftet. Dei blir derfor utarbeidde i ei meir fullstendig utgåve seinare og ein kan få dei ved å vende seg til SSB, Folketeljingsprosjektet.

I hefta for utvalskommunar er det ingen tabellar med nummer 22 eller 23.

### Avrunding av tal

Når ein reknar ut totaltal på grunnlag av eit utval, vil ein vanlegvis ende opp med desimaltal som resultat. Tala som blir publiserte er derimot runda av til næraste heile tal. Eit oppgitt sumtal vil derfor ikkje alltid stemme med summen av dei einskilde tala i tabellen. Avviket er sjeldan stort, oftast 1 eller 2. Tilsvarande avvik vil òg kome fram mellom sumtal i dei ulike tabellane.

Tabell 1. Folkemengd<sup>1</sup> ved folketeljningane 1875-1990, etter kommunegrensar pr. 3. november 1990

År	Folke- mengd	År	Folke- mengd	År	Folke- mengd	År	Folke- mengd
1875 ...	(5360)	1920 ...	(6434)	1960 ...	8924	1980 ...	8752
1900 ...	(5977)	1946 ...	(7699)	1970 ...	8839	1990 ...	8700

<sup>1</sup> Tal i parentes er rekna ut av NSD, sjå tekstdelen.

K j e l d e: Folketeljningar, materiale i SSB og Norsk samfunnsvitenskapelig datatjeneste (NSD).

Tabell 2. Folkemengd etter kjønn, ekteskapeleg status og alder. 3. november 1990

Alder	I alt	Menn					Kvinner				
		I alt	Ugifte	Gifte	Enkje- menn	Separer- te og skilde	I alt	Ugifte	Gifte	Enkjer	Separer- te og skilde
I alt .....	8700	4408	2246	1948	106	108	4292	1733	1938	509	112
0 - 4 .....	595	306	306	-	-	-	289	289	-	-	-
5 - 9 .....	586	309	309	-	-	-	277	277	-	-	-
10 - 14 .....	621	339	339	-	-	-	282	282	-	-	-
15 - 19 .....	698	368	368	-	-	-	330	330	-	-	-
20 - 24 .....	658	353	334	17	-	2	305	250	55	-	-
25 - 29 .....	522	284	196	82	-	6	238	88	139	1	10
30 - 34 .....	561	283	93	175	-	15	278	31	229	-	18
35 - 39 .....	519	289	55	219	1	14	230	19	192	1	18
40 - 44 .....	569	302	35	244	1	22	267	11	231	3	22
45 - 49 .....	484	254	35	205	-	14	230	10	201	6	13
50 - 54 .....	401	205	23	164	3	15	196	5	170	12	9
55 - 59 .....	344	175	28	140	2	5	169	12	131	20	6
60 - 64 .....	424	205	25	168	7	5	219	12	169	35	3
65 - 69 .....	454	212	27	170	9	6	242	21	155	63	3
70 - 74 .....	440	198	27	150	17	4	242	20	142	73	7
75 - 79 .....	387	176	19	133	24	-	211	28	81	100	2
80 - 84 .....	248	101	18	60	23	-	147	19	32	95	1
85 - 89 .....	128	39	8	19	12	-	89	18	10	61	-
90 - .....	61	10	1	2	7	-	51	11	1	39	-
0 - 6 .....	837	414	414	-	-	-	423	423	-	-	-
7 - 12 .....	722	412	412	-	-	-	310	310	-	-	-
13 - 15 .....	392	215	215	-	-	-	177	177	-	-	-
16 - 19 .....	549	281	281	-	-	-	268	268	-	-	-
20 - 44 .....	2829	1511	713	737	2	59	1318	399	846	5	68
45 - 66 .....	1819	917	122	742	13	40	902	48	725	96	33
67 - .....	1552	658	89	469	91	9	894	108	367	408	11
16 - 24 .....	1207	634	615	17	-	2	573	518	55	-	-
25 - 39 .....	1602	856	344	476	1	35	746	138	560	2	46
40 - 66 .....	2388	1219	157	986	14	62	1169	59	956	99	55
16 - 29 .....	1729	918	811	99	-	8	811	606	194	1	10
30 - 49 .....	2133	1128	218	843	2	65	1005	71	853	10	71
50 - 66 .....	1335	663	87	537	13	26	672	38	524	90	20

Tabell 3. Hovudtal for utdanning. Personar 16-66 år etter yrkesaktivitet, kjønn og utdanning<sup>1</sup>. 3. november 1989 - 2. november 1990

Høgste utdanning	I alt	Ikkje yrkesaktive	Yrkesaktive			Prosent yrkesaktive		
			I alt	Menn	Kvinner	I alt	Menn	Kvinner
I alt .....	5197	1029	4168	2258	1910	80,2	83,4	76,8
Barne- og ungdomsskolenivå, 1-9 år i alt .....	1156	339	817	438	379	70,7	76,4	65,0
Folkeskoleutdanning .....	410	148	262	153	109	63,9	73,9	53,7
9-årig ungdomsskole .....	472	120	352	189	163	74,6	79,7	69,4
Ungdomsskolenivå elles .....	274	71	203	96	107	74,1	74,4	73,8
Gymnasnivå I, 10 år, i alt .....	1574	295	1279	504	775	81,3	81,6	81,1
Allment fagfelt .....	319	80	239	67	172	74,9	67,0	78,5
Industri, handverk og teknikk .....	411	69	342	275	67	83,2	82,3	87,0
Samferdsel .....	37	:	(29)	:	:	(78,4)	:	:
Helsevern .....	61	:	61	:	59	100,0	:	100,0
Jordbruk, skogbruk og fiske .....	67	:	59	51	:	88,1	86,4	:
Gymnasnivå I elles .....	679	130	549	97	452	80,9	87,4	79,6
Gymnasnivå II, 11 - 12 år, i alt .....	1618	272	1346	888	458	83,2	83,9	81,8
Allment fagfelt .....	393	91	302	136	166	76,8	80,5	74,1
Administrasjon og økonomi .....	230	(41)	189	56	133	82,2	76,7	84,7
Industri, handverk og teknikk .....	639	105	534	508	(26)	83,6	83,4	(86,7)
Samferdsel .....	54	:	(38)	(26)	:	(70,4)	(72,2)	:
Helsevern .....	33	:	(33)	:	(33)	(100,0)	:	(100,0)
Jordbruk, skogbruk og fiske .....	150	:	150	131	:	100,0	100,0	:
Tenesteyting og forsvar .....	84	:	65	:	(48)	77,4	:	(82,8)
Gymnasnivå II elles .....	35	:	(35)	:	:	(100,0)	:	:
Universitets- og høgskolenivå I, 13 - 14 år, i alt .....	403	54	343	187	156	85,1	92,6	80,0
Undervisning .....	68	:	59	(30)	(29)	86,8	(100,0)	(76,3)
Administrasjon, økonomi, samfunnsvitenskap og jus .....	99	:	78	(41)	(37)	78,8	(100,0)	(63,8)
Naturvitenskap og teknikk .....	65	:	65	57	:	100,0	100,0	:
Helsevern .....	55	:	49	:	49	89,1	:	100,0
Universitets- og høgskolenivå I elles .....	116	(24)	92	59	(33)	79,3	79,7	(78,6)
Universitets- og høgskolenivå II, III og forskarnivå, over 14 år, i alt .....	361	(23)	338	207	131	93,6	92,8	85,1
Undervisning .....	171	:	165	74	91	96,5	100,0	93,8
Administrasjon, økonomi, samfunnsvitenskap og jus .....	37	:	(37)	(27)	:	(100,0)	(100,0)	:
Naturvitenskap og teknikk .....	50	:	50	(44)	:	100,0	(100,0)	:
Universitets- og høgskolenivå II, III og forskarnivå elles .....	103	:	86	62	(24)	83,5	100,0	(58,5)
Uoppgitt, inga utdanning og utdanning på førskolenivå .....	85	(43)	(42)	(29)	:	(49,4)	(64,4)	:

<sup>1</sup> Høgste fullførte utdanning pr. 1. oktober 1990.

Tabell 4. Personar 16 år og over. Hovudtal for yrkesaktivitet i året 3. november 1989 - 2. november 1990

	I alt	Ikkje yrkesaktive	Yrkesaktive			Prosent yrkesaktive		
			I alt	Menn	Kvinner	I alt	Menn	Kvinner
I alt .....	6749	2509	4240	2314	1926	62,8	68,7	56,9
<b>Alder</b>								
16-19 .....	549	193	356	191	165	64,8	68,0	61,6
20-24 .....	658	142	516	283	233	78,4	80,2	76,4
25-29 .....	522	81	441	268	173	84,5	94,4	72,7
30-39 .....	1080	91	989	549	440	91,6	96,0	86,6
40-49 .....	1053	112	941	487	454	89,4	87,6	91,3
50-59 .....	745	132	613	343	270	82,3	90,3	74,0
60-66 .....	590	277	313	137	176	53,1	48,4	57,3
67-69 .....	288	256	(32)	(23)	:	(11,1)	(17,2)	:
70- .....	1264	1224	(40)	(33)	:	(3,2)	(6,3)	:
<b>Ekteskapeleg status</b>								
Ugifte .....	2028	610	1418	876	542	69,9	72,7	65,9
Gifte .....	3886	1287	2599	1349	1250	66,9	69,3	64,5
Før gifte .....	835	612	223	90	133	26,7	42,1	21,4
<b>Familietype</b>								
Einslege .....	1282	759	523	334	189	40,8	59,5	26,2
Ektepar utan ugifte barn .....	1260	807	453	218	235	36,0	34,6	37,3
Ektepar med ugifte barn .....	3677	728	2949	1645	1304	80,2	83,4	76,5
Mor/far med ugifte barn .....	530	215	315	117	198	59,4	57,4	60,7

Tabell 5. Hovudtal for yrkesaktive i året 3. november 1989 - 2. november 1990

	I alt	Menn				Kvinner				Prosent
		I alt	Av dette			I alt	Av dette			
			16-29	30-49	50-66		16-29	30-49	50-66	
I alt .....	4240	2314	742	1036	480	1926	571	894	446	100,0
<b>Næring</b>										
Jordbruk, skogbruk, fiske og fangst .....	506	298	155	87	(34)	208	52	88	61	11,9
Oljeutvinning og bergverksdrift .....	:	:	:	:	:	:	:	:	:	:
Industri .....	838	634	201	262	163	204	81	76	(47)	19,8
Kraft- og vassforsyning .....	52	(37)	:	:	:	:	:	:	:	1,2
Byggje- og anleggsverksemd .....	336	305	103	153	49	(31)	:	:	:	7,9
Varehandel, hotell- og restaurantverksemd .....	625	234	85	102	(39)	391	179	130	75	14,7
Transport, lagring, post og telekommunikasjonar .....	394	232	67	108	51	162	(43)	71	49	9,3
Bank- og finansieringsverksemd, forsikringsverksemd, eigedomsdrift og forretningsmessig tenesteyting .....	157	78	(25)	(32)	:	79	:	53	:	3,7
Offentleg, sosial og privat tenesteyting .....	1313	476	103	250	115	837	183	455	198	31,0
<b>Yrkesfelt</b>										
Teknisk, vitskapeleg, humanistisk og kunstnarleg arbeid .....	771	314	:	213	:	457	(104)	275	(78)	18,2
Administrasjons- og forvaltningsarbeid, bedrifts- og organisasjonsleiing .....	(107)	(83)	:	:	:	:	:	:	:	(2,5)
Kontorarbeid .....	332	:	:	:	:	267	(72)	(144)	:	7,8
Handelsarbeid .....	364	(130)	:	(71)	:	234	(120)	(69)	:	8,6
Jordbruks-, skogbruks- og fiskearbeid ..	527	349	187	(93)	:	178	:	(83)	:	12,4
Gruve- og sprengingsarbeid m.m. ....	:	:	:	:	:	:	:	:	:	:
Transport- og kommunikasjonsarbeid ..	339	230	:	(113)	:	(109)	:	:	:	8,0
Industri-, byggje- og anleggsarbeid .....	1065	963	343	388	219	(103)	:	:	:	25,1
Servicearbeid og militært arbeid .....	707	151	:	:	:	555	153	234	160	16,7
<b>Yrkesstatus</b>										
Tilsett .....	3784	2025	693	906	396	1759	533	798	412	89,2
Sjølvtendig .....	380	257	:	(130)	(84)	(123)	:	(76)	:	9,0
Familiemedlem utan fast lønn .....	(77)	:	:	:	:	:	:	:	:	(1,8)
<b>Arbeidstid i året<sup>1</sup></b>										
Berre heiltid, i alt .....	2953	2018	525	1007	462	935	322	378	235	69,6
Berre deltid, i alt .....	1000	(140)	(96)	:	:	860	213	454	177	23,6
Både heiltid og deltid, i alt .....	289	156	(121)	:	:	(133)	:	:	:	6,8
<b>Yrkesaktiv i 12 månader</b>										
Heiltid .....	2379	1667	308	941	401	712	(133)	344	235	56,1
Deltid .....	641	:	:	:	:	607	(103)	365	(124)	15,1
Både heiltid og deltid i perioden .....	204	(113)	(93)	:	:	(91)	:	:	:	4,8
Yrkesaktiv 6-11 månader .....	504	241	(117)	:	:	263	(133)	(96)	:	11,9
Yrkesaktiv 1- 5 månader .....	513	259	211	:	:	254	186	:	:	12,1
<b>Avtala arbeidstid i veka</b>										
Ikkje yrkesaktiv i veka .....	614	321	225	:	:	293	183	:	:	14,5
1-19 timar .....	551	(89)	:	:	:	462	151	228	(83)	13,0
20-29 timar .....	367	:	:	:	:	334	:	187	(93)	8,7
30-39 timar .....	1972	1297	317	645	336	675	(143)	359	173	46,5
40 timar og over .....	736	574	(142)	357	(69)	162	:	(69)	:	17,4

<sup>1</sup> Heiltid er samla arbeidstid på 30 timar eller meir i veka (alle arbeidsforhold), noko som svarer til 120 timar eller meir over ein firevekersperiode.

Tabell 6.1. Yrkesaktive 16 år og over, etter alder og næring/yrkesfelt. 3. november 1989 - 2. november 1990

	I alt	Alder								Prosent
		6-19	20-24	25-29	30-39	40-49	50-59	60-66	67-	
I alt .....	4240	356	516	441	989	941	613	313	72	100,0
<b>Næring</b>										
Jordbruk, skogbruk, fiske og fangst .....	506	98	50	59	82	93	57	(38)	(30)	11,9
Oljeutvinning og bergverksdrift .....	:	:	:	:	:	:	:	:	:	:
Industri .....	838	(36)	171	75	170	168	106	104	:	19,8
Kraft- og vassforsyning .....	52	:	:	:	:	:	:	:	:	1,2
Byggje- og anleggsverksemd .....	336	:	56	(46)	120	(48)	(28)	(29)	:	7,9
Varehandel, hotell- og restaurantverksemd .....	625	132	93	(39)	121	111	99	:	:	14,7
Transport, lagring, post og telekommunikasjonar ..	394	:	:	73	71	108	78	:	:	9,3
Bank- og finansieringsverksemd, forsikringsverksemd, eigedomsdrift og forretningsmessig tenesteyting .....	157	:	:	(27)	54	(31)	:	:	:	3,7
Offentleg, sosial og privat tenesteyting .....	1313	57	108	121	337	368	224	89	:	31,0
<b>Yrkesfelt</b>										
Teknisk, vitenskapelig, humanistisk og kunstnarleg arbeid .....	771	:	:	:	262	227	(91)	:	:	18,2
Administrasjons- og forvaltningsarbeid, bedrifts- og organisasjonsleiing .....	(107)	:	:	:	:	:	:	:	:	(2,5)
Kontorarbeid .....	332	:	:	:	:	(117)	:	:	:	7,8
Handelsarbeid .....	364	(76)	:	:	:	(76)	:	:	:	8,6
Jordbruks-, skogbruks- og fiskearbeid .....	527	(108)	:	:	(86)	(89)	:	:	:	12,4
Gruve- og sprengingsarbeid m.m. ....	:	:	:	:	:	:	:	:	:	:
Transport og kommunikasjonsarbeid .....	339	:	:	:	(72)	(89)	:	:	:	8,0
Industri-, byggje- og anleggsarbeid .....	1065	:	200	(137)	251	165	(135)	(113)	:	25,1
Servicearbeid og militært arbeid .....	707	(76)	(95)	:	147	(144)	(146)	:	:	16,7



Tabell 6.2. Yrkesaktive 16 år og over, etter kjønn/alder/arbeidstid i året og næring/yrkesfelt. 3. november 1989 - 2. november 1990

	I alt	Kjønn		Alder				Yrkesaktiv i		
		Menn	Kvinner	16-29	30-49	50-66	67-	12 måneder	6-11 måneder	1-5 måneder
I alt	4240	2314	1926	1313	1930	926	72	3224	504	513
<b>Næring</b>										
Jordbruk	439	245	194	182	145	90	:	334	:	(68)
Skogbruk	:	:	:	:	:	:	:	:	:	:
Fiske og fangst	(47)	(40)	:	:	(23)	:	:	:	:	:
Oljeutvinning og bergverksdrift	:	:	:	:	:	:	:	:	:	:
Industri i alt	838	634	204	284	338	211	:	639	(96)	(123)
Næringsmiddel-, drikkevare- og tobakksindustri	61	(33)	(28)	:	:	(32)	:	:	:	:
Tekstil-, klesvare-, ler- og lervareindustri	:	:	:	:	:	:	:	:	:	:
Trevareindustri	121	114	:	:	55	(38)	:	(106)	:	:
Treforedling, grafisk industri og forlagsv.	(28)	:	(28)	:	:	:	:	:	:	:
Kjemisk industri, mineralolje-, kol-, gummi- og plastindustri	:	:	:	:	:	:	:	:	:	:
Keramikk- og glasindustri, mineralske produkt elles	:	:	:	:	:	:	:	:	:	:
Metallindustri	304	212	92	118	129	58	:	215	:	(68)
Verktadindustri	296	268	(28)	101	126	69	:	202	:	:
Industri elles	:	:	:	:	:	:	:	:	:	:
Kraft- og vassforsyning	52	(37)	:	:	(29)	:	:	:	:	:
Byggje- og anleggsverksemd	336	305	(31)	112	167	58	:	245	:	:
Varehandel	467	183	284	194	166	90	:	333	:	(94)
Hotell- og restaurantdrift	158	51	107	68	64	(25)	:	(104)	:	:
Landtransport	130	111	:	:	76	(31)	:	(100)	:	:
Sjøtransport	89	82	:	(35)	(35)	:	:	(82)	:	:
Transport elles, lagring, post og telekommunikasjonar	175	(39)	136	62	68	(45)	:	(131)	:	:
Bank- og finansieringsverksemd	63	:	(43)	:	(40)	:	:	:	:	:
Forsikringsverksemd, egedomsdrift og forretningsmessig tenesteyting	94	58	(36)	(29)	(46)	:	:	(80)	:	:
Offentleg administrasjon, forsvar, politi og rettsvesen	174	103	71	53	65	56	:	(141)	:	:
Renovasjon og reingjering	:	:	:	:	:	:	:	:	:	:
Undervisning og forskningsverksemd	419	193	226	(46)	234	138	:	361	:	:
Helse- og sosialtenester	577	99	478	85	377	108	:	432	(87)	:
Kulturell tenesteyting, underholdning og sport	(29)	:	:	(29)	:	:	:	:	:	:
Personleg tenesteyting	114	60	54	67	(32)	:	:	(90)	:	:
<b>Yrkesfelt</b>										
Teknisk, vitenskapelig, humanistisk og kunstnarleg arbeid	771	314	457	(134)	488	(143)	:	634	:	(71)
Administrasjons- og forvaltningsarbeid, bedrifts- og organisasjonsleiing i alt	(107)	(83)	:	:	:	:	:	(99)	:	:
Offentleg administrasjons- og forvaltningsarbeid	:	:	:	:	:	:	:	:	:	:
Bedrifts- og organisasjonsleiing	(68)	:	:	:	:	:	:	(68)	:	:
Kontorarbeid	332	:	267	(88)	180	:	:	294	:	:
Handelsarbeid	364	(130)	234	153	(140)	(72)	:	248	:	(74)
Jordbruks-, skogbruks- og fiskearbeid	527	349	178	234	176	(93)	:	385	:	(87)
Gruve- og sprengingsarbeid m.m.	:	:	:	:	:	:	:	:	:	:
Transport og kommunikasjonsarbeid	339	230	(109)	(84)	161	(81)	:	262	:	:
Industri-, byggje- og anleggsarbeid i alt	1065	963	(103)	388	416	248	:	799	154	(113)
Jern- og metallvarearbeid	270	270	:	(106)	(85)	(78)	:	219	:	:
Elektroarbeid	(112)	(104)	:	:	:	:	:	(104)	:	:
Trearbeid	225	225	:	(71)	(81)	(67)	:	(142)	(67)	:
Næringsmiddelarbeid	:	:	:	:	:	:	:	:	:	:
Maskin- og motordrift	:	:	:	:	:	:	:	:	:	:
Laste-, losse- og lagerarbeid	:	:	:	:	:	:	:	:	:	:
Industri-, byggje- og anleggsarbeid elles	313	247	(67)	(108)	157	:	:	236	:	:
Servicearbeid og militært arbeid	707	151	555	216	292	190	:	474	(124)	(109)

Tabell 7.1. Yrkesaktive 16 år og over, etter arbeidstid i året og kjønn/næring/yrkesfelt. 3. november 1989 - 2. november 1990

	I alt	Yrkesaktiv i 12 måneder			Yrkesaktiv i 6-11 måneder			Yrkesaktiv i 1-5 måneder		
		Heiltid <sup>1</sup>	Deltid <sup>1</sup>	Både heiltid og deltid i perioden	Heiltid	Deltid	Både heiltid og deltid i perioden	Heiltid	Deltid	Både heiltid og deltid i perioden
I alt .....	4240	2379	641	204	253	196	:	320	163	:
<b>Kjønn</b>										
Menn .....	2314	1667	:	(113)	186	:	:	164	(80)	:
Kvinner .....	1926	712	607	(91)	(67)	169	:	156	(83)	:
<b>Næring</b>										
Jordbruk, skogbruk, fiske og fangst .....	506	282	:	:	:	:	:	:	:	:
Oljeutvinning og bergverksdrift .....	:	:	:	:	:	:	:	:	:	:
Industri .....	838	551	:	:	(78)	:	:	(78)	:	:
Kraft- og vassforsyning .....	52	:	:	:	:	:	:	:	:	:
Byggje- og anleggsverksemd .....	336	226	:	:	:	:	:	:	:	:
Varehandel, hotell- og restaurant- verksemd .....	625	257	(139)	:	:	:	:	(75)	:	:
Transport, lagring, post og telekommunikasjonar .....	394	240	:	:	:	:	:	:	:	:
Bank- og finansieringsverksemd, forsikringsverksemd, eigedomsdrift og forretningsmessig tenesteyting .....	157	(91)	:	:	:	:	:	:	:	:
Offentleg, sosial og privat tenesteyting ...	1313	659	331	:	:	(98)	:	(71)	:	:
<b>Yrkesfelt</b>										
Teknisk, vitenskapelig, humanistisk og kunstnarleg arbeid .....	771	415	198	:	:	:	:	:	:	:
Administrasjons- og forvaltningsarbeid, bedrifts- og organisasjonsleiing i alt .....	(107)	(99)	:	:	:	:	:	:	:	:
Kontorarbeid .....	332	184	(96)	:	:	:	:	:	:	:
Handelsarbeid .....	364	156	(85)	:	:	:	:	:	:	:
Jordbruks-, skogbruks- og fiskearbeid .....	527	291	:	:	:	:	:	:	:	:
Gruve- og sprengingsarbeid m.m. ....	:	:	:	:	:	:	:	:	:	:
Transport og kommunikasjonsarbeid .....	339	224	:	:	:	:	:	:	:	:
Industri-, byggje- og anleggsarbeid .....	1065	743	:	:	(132)	:	:	(69)	:	:
Servicearbeid og militært arbeid .....	707	238	190	:	:	(90)	:	:	:	:

<sup>1</sup> Heiltid er *samla* arbeidstid på 30 timar eller meir i veka (alle arbeidsforhold), noko som svarer til 120 timar eller meir over ein firevekersperiode.

Tabell 7.2. Yrkesaktive 16 år og over, etter kjønn, arbeidstid i året og næring/yrkesfelt. 3. november 1989 - 2. november 1990

	Menn									Kvinner										
	I alt	Yrkesaktiv i								I alt	Yrkesaktiv i									
		I alt	12 måneder	6-11 måneder	1-5 måneder	I alt	12 måneder	6-11 måneder	1-5 måneder											
I alt .....	4240	2314	1814	241	259	1926	1410	263	253											
<b>Næring</b>																				
Jordbruk, skogbruk, fiske og fangst .....	506	298	224	:	:	208	156	:	:											
Oljeutvinning og bergverksdrift .....	:	:	:	:	:	:	:	:	:											
Industri .....	838	634	485	:	(88)	204	(132)	:	:											
Kraft- og vassforsyning .....	52	(37)	:	:	:	:	:	:	:											
Byggje- og anleggsverksemd .....	336	305	222	:	:	(31)	:	:	:											
Varehandel, hotell- og restaurantverksemd .....	625	234	156	:	:	391	282	:	:											
Transport, lagring, post og telekommunikasjonar .....	394	232	204	:	:	162	(109)	:	:											
Bank- og finansieringsverksemd, forsikringsverksemd, eigedomsdrift og forretningsmessig tenesteyting .....	157	78	:	:	:	79	(73)	:	:											
Offentleg, sosial og privat tenesteyting .....	1313	476	404	:	:	837	619	(138)	(80)											
<b>Yrkesfelt</b>																				
Teknisk, vitenskapelig, humanistisk og kunstnarleg arbeid .....	771	314	279	:	:	457	355	:	:											
Administrasjons- og forvaltningsarbeid, bedrifts- og organisasjonsleiing .....	(107)	(83)	(76)	:	:	:	:	:	:											
Kontorarbeid .....	332	:	:	:	:	267	230	:	:											
Handelsarbeid .....	364	(130)	(89)	:	:	234	159	:	:											
Jordbruks-, skogbruks- og fiskearbeid .....	527	349	255	:	:	178	(130)	:	:											
Gruve- og sprengingsarbeid m.m. ....	:	:	:	:	:	:	:	:	:											
Transport- og kommunikasjonsarbeid .....	339	230	190	:	:	(109)	(72)	:	:											
Industri-, byggje- og anleggsarbeid .....	1065	963	734	(124)	(105)	(103)	:	:	:											
Servicearbeid og militært arbeid .....	707	151	(98)	:	:	555	376	(104)	(76)											

Tabell 8. Hovudtal for yrkesaktive i veka 27. oktober - 2. november 1990, etter vanleg/avtala arbeidstid

	I alt	Menn					Kvinner				
		I alt	1-19 timar	20-29 timar	30-39 timar	40 timar og over	I alt	1-19 timar	20-29 timar	30-39 timar	40 timar og over
I alt .....	3625	1991	(89)	:	1297	574	1634	462	334	675	162
<b>Alder</b>											
16-29 .....	905	517	:	:	317	(142)	388	151	:	(143)	:
30-49 .....	1858	1015	:	:	645	357	843	228	187	359	(69)
50-66 .....	820	424	:	:	336	(69)	396	(83)	(93)	173	:
67- .....	(43)	(36)	:	:	:	:	:	:	:	:	:
<b>Utført arbeidstid i veka</b>											
Var ikkje på arbeid .....	(123)	(71)	:	:	:	:	:	:	:	:	:
1 - 19 timar .....	549	(103)	(77)	:	:	:	446	389	:	:	:
20 - 29 timar .....	367	(67)	:	:	:	:	300	:	244	:	:
30 - 39 timar .....	1728	1074	:	:	1034	:	654	:	:	597	:
40 timar og over .....	861	679	:	:	167	505	182	:	:	:	148

Tabell 9.1. Yrkesaktive 16 år og over i veka 27. oktober - 2. november 1990, etter kjønn, vanleg/avtala arbeidstid og næring

Næring	I alt	Menn					Kvinner				
		I alt	1-19 timar	20-29 timar	30-39 timar	40 timar og over	I alt	1-19 timar	20-29 timar	30-39 timar	40 timar og over
I alt .....	3625	1991	(89)	:	1297	574	1634	462	334	675	162
Jordbruk, skogbruk, fiske og fangst ..	364	207	:	:	(95)	(97)	157	:	:	:	:
Oljeutvinning og bergverksdrift .....	:	:	:	:	:	:	:	:	:	:	:
Industri .....	743	574	:	:	494	(69)	169	:	:	(98)	:
Kraft- og vassforsyning .....	(46)	(31)	:	:	:	:	:	:	:	:	:
Byggje- og anleggsverksemd .....	280	256	:	:	185	:	(24)	:	:	:	:
Varehandel, hotell- og restaurantverksemd .....	496	174	:	:	(68)	(81)	322	(89)	:	(107)	:
Transport, lagring, post og telekommunikasjonar .....	337	216	:	:	(130)	(79)	121	:	:	(68)	:
Bank- og finansieringsverksemd, forsikringsverksemd, eigedomsdrift og forretningsmessig tenesteyting ...	141	67	:	:	:	:	74	:	:	:	:
Offentleg, sosial og privat tenesteyting .....	1197	446	:	:	269	(135)	751	277	(145)	284	:

Tabell 9.2. Yrkesaktive 16 år og over i veka 27. oktober - 2. november 1990, etter vanleg/avtala arbeidstid, kjønn og næring/yrkesfelt

	I alt	1-29 timar	30 timar og over	Menn		Kvinner	
				I alt	Av dette 30 timar og over	I alt	Av dette 30 timar og over
I alt	3625	918	2708	1991	1871	1634	837
<b>Næring</b>							
Jordbruk	304	(73)	231	161	(146)	143	(85)
Skogbruk	:	:	:	:	:	:	:
Fiske og fangst	(40)	:	:	(33)	:	:	:
Oljeutvinning og bergverksdrift	:	:	:	:	:	:	:
Industri i alt	743	(83)	661	574	563	169	(98)
Næringsmiddel-, drikkevare- og tobakksindustri	61	:	:	(33)	:	(28)	:
Tekstil-, klesvare-, ler- og lervareindustri	:	:	:	:	:	:	:
Trevareindustri	119	:	(114)	112	(107)	:	:
Treforedling, grafisk industri og forlagsv.	:	:	:	:	:	:	:
Kjemisk industri, mineralolje-, kol-, gummi- og plastindustri	:	:	:	:	:	:	:
Keramikk- og glasindustri, mineralske produkt elles	:	:	:	:	:	:	:
Metallindustri	234	:	205	170	170	64	:
Verkstadiindustri	280	:	259	252	252	(28)	:
Industri elles	:	:	:	:	:	:	:
Kraft- og vassforsyning	(46)	:	:	(31)	:	:	:
Byggje- og anleggsverksemd	280	:	264	256	251	(24)	:
Varehandel	389	(143)	247	131	(112)	258	(135)
Hotell- og restaurantdrift	107	:	(74)	(43)	:	64	:
Landtransport	115	:	(96)	96	(96)	:	:
Sjøtransport	88	:	(81)	81	(81)	:	:
Transport elles, lagring, post og telekommunikasjonar	134	:	(100)	(39)	:	95	(68)
Bank- og finansieringsverksemd	63	:	:	:	:	(43)	:
Forsikringsverksemd, eigedomsdrift og forretningsmessig tenesteyting	78	:	:	(47)	:	(31)	:
Offentleg administrasjon, forsvar, politi og rettsvesen	165	:	(123)	94	(87)	71	:
Renovasjon og reingjering	:	:	:	:	:	:	:
Undervisning og forskningsverksemd	401	(122)	278	182	166	219	(112)
Helse- og sosialtenester	504	270	235	97	(92)	407	(143)
Kulturell tenesteyting, underholdning og sport	:	:	:	:	:	:	:
Personleg tenesteyting	113	:	(98)	59	:	54	:
<b>Yrkesfelt</b>							
Teknisk, vitskapeleg, humanistisk og kunstnarleg arbeid	695	240	455	297	277	398	178
Administrasjons- og forvaltningsarbeid, bedrifts- og organisasjonsleiing	(106)	:	(100)	(82)	(76)	:	:
Kontorarbeid	311	(108)	204	:	:	248	153
Handelsarbeid	293	(105)	188	(88)	(82)	205	(106)
Jordbruks-, skogbruks- og fiskearbeid	374	(71)	303	244	226	(130)	(78)
Gruve- og sprengingsarbeid m.m.	:	:	:	:	:	:	:
Transport- og kommunikasjonsarbeid	296	:	272	208	208	(88)	:
Industri-, byggje- og anleggsarbeid	932	:	872	851	805	(81)	(67)
Servicearbeid og militært arbeid	591	306	285	(130)	(118)	461	167

Tabell 10. Yrkesaktive 16 år og over med fast oppmøteplass på arbeid i veka 27. oktober - 2. november 1990, etter talet på arbeidsreiser, reisetid og yrkesfelt/oppmøteplass

	I alt	Reiste ikkje	Reiste 1 gong			Reiste 2-3 gonger			Reiste 4 gonger eller fleire		
			I alt	Reisetid		I alt	Reisetid		I alt	Reisetid	
				Under 45 min	45 min og over		Under 45 min	45 min og over		Under 45 min	45 min og over
I alt	3330	764 (127)	(91)	:	417	396	:	2022	1930	(92)	
<b>Yrkesfelt</b>											
Teknisk, vitenskapelig, humanistisk og kunstnarleg arbeid	631	(103)	:	:	(135)	(135)	:	370	364	:	
Administrasjons- og forvaltningsarbeid, bedrifts- og organisasjonsleiing	(76)	:	:	:	:	:	:	:	:	:	
Kontorarbeid	288	:	:	:	:	:	:	191	191	:	
Handelsarbeid	279	:	:	:	:	:	:	169	169	:	
Jordbruks-, skogbruks- og fiskearbeid	352	189	:	:	:	:	:	156	148	:	
Gruve- og sprengingsarbeid m.m.	:	:	:	:	:	:	:	:	:	:	
Transport- og kommunikasjonsarbeid	276	:	:	:	:	:	:	172	150	:	
Industri-, byggje- og anleggsarbeid	851	153	:	:	:	:	:	602	563	:	
Servicearbeid og militært arbeid	555	(123)	:	:	(96)	(96)	:	307	291	:	
<b>Oppmøteplass og kjønn</b>											
I bustadfylket	3069	599 (112)	(91)	:	403	382	:	1953	1862	(92)	
Menn	1596	310	:	:	(105)	(91)	:	1131	1056	(75)	
Kvinner	1472	289	:	:	298	291	:	822	806	:	
I bustadkommunen	2838	543 (98)	(91)	:	376	376	:	1822	1774	:	
Menn	1417	268	:	:	(84)	(84)	:	1023	984	:	
Kvinner	1421	275	:	:	291	291	:	799	789	:	
1201 Bergen	(108)	:	:	:	:	:	:	:	:	:	
Menn	(77)	:	:	:	:	:	:	:	:	:	
Kvinner	:	:	:	:	:	:	:	:	:	:	
1241 Fusa	:	:	:	:	:	:	:	:	:	:	
Menn	:	:	:	:	:	:	:	:	:	:	
Kvinner	:	:	:	:	:	:	:	:	:	:	
1227 Jondal	:	:	:	:	:	:	:	:	:	:	
Menn	:	:	:	:	:	:	:	:	:	:	
Kvinner	:	:	:	:	:	:	:	:	:	:	
Andre kommunar i fylket	:	:	:	:	:	:	:	:	:	:	
Menn	:	:	:	:	:	:	:	:	:	:	
Kvinner	:	:	:	:	:	:	:	:	:	:	
Utanfor fylket	(103)	(88)	:	:	:	:	:	:	:	:	
Menn	(81)	(67)	:	:	:	:	:	:	:	:	
Kvinner	:	:	:	:	:	:	:	:	:	:	
2311 Nordsjøen syd	:	:	:	:	:	:	:	:	:	:	
Menn	:	:	:	:	:	:	:	:	:	:	
Kvinner	:	:	:	:	:	:	:	:	:	:	
1103 Stavanger	:	:	:	:	:	:	:	:	:	:	
Menn	:	:	:	:	:	:	:	:	:	:	
Kvinner	:	:	:	:	:	:	:	:	:	:	
1601 Trondheim	:	:	:	:	:	:	:	:	:	:	
Menn	:	:	:	:	:	:	:	:	:	:	
Kvinner	:	:	:	:	:	:	:	:	:	:	
Andre stader utanfor fylket	:	:	:	:	:	:	:	:	:	:	
Menn	:	:	:	:	:	:	:	:	:	:	
Kvinner	:	:	:	:	:	:	:	:	:	:	
Uoppgitt oppmøteplass	158	(76)	:	:	:	:	:	(69)	(69)	:	
Menn	(135)	(68)	:	:	:	:	:	:	:	:	
Kvinner	:	:	:	:	:	:	:	:	:	:	

Tabell 11. Yrkesaktive 16 år og over med fast arbeidsreise i veka 27. oktober - 2. november 1990, etter reisemåte, oppmøteplass, talet på arbeidsreiser, reisetid og etter reisemåte, kjønn og alder

	I alt	Eitt transportmiddel						To eller flere transportmiddel		
		Bil	Buss	Tog, trikk, T- bane	Båt	Sykkel, gonge over 10 min	Anna	Kollektiv trans- port og/eller sykkel, gonge over 10 min	Kollektiv trans- port og bil	Andre kombi- nasjo- nar
I alt .....	2566	1625	(83)	:	:	499	175	:	(75)	(89)
<b>Oppmøteplass, talet på arbeidsreiser og reisetid</b>										
Oppmøteplass i bustadkommunen ..	2295	1444	(83)	:	:	484	152	:	:	(89)
Reiste 1 gong .....	(98)	(71)	:	:	:	:	:	:	:	:
Under 45 min .....	(91)	:	:	:	:	:	:	:	:	:
45 min og over .....	:	:	:	:	:	:	:	:	:	:
Reiste 2 - 3 gonger .....	376	253	:	:	:	:	:	:	:	:
Under 45 min .....	376	253	:	:	:	:	:	:	:	:
45 min og over .....	:	:	:	:	:	:	:	:	:	:
Reiste 4 gonger eller fleire .....	1822	1120	(70)	:	:	415	(106)	:	:	(74)
Under 45 min .....	1774	1092	:	:	:	415	(106)	:	:	(74)
45 min og over .....	:	:	:	:	:	:	:	:	:	:
Oppmøteplass utanfor bustad- kommunen .....	188	(122)	:	:	:	:	:	:	:	:
Reiste 1 gong .....	:	:	:	:	:	:	:	:	:	:
Under 45 min .....	:	:	:	:	:	:	:	:	:	:
45 min og over .....	:	:	:	:	:	:	:	:	:	:
Reiste 2 - 3 gonger .....	:	:	:	:	:	:	:	:	:	:
Under 45 min .....	:	:	:	:	:	:	:	:	:	:
45 min og over .....	:	:	:	:	:	:	:	:	:	:
Reiste 4 gonger eller fleire .....	(132)	(101)	:	:	:	:	:	:	:	:
Under 45 min .....	(88)	(73)	:	:	:	:	:	:	:	:
45 min og over .....	:	:	:	:	:	:	:	:	:	:
Uoppgitt oppmøteplass .....	(82)	:	:	:	:	:	:	:	:	:
<b>Kjønn og alder</b>										
Menn .....	1368	871	:	:	:	246	(109)	:	:	:
16-29 .....	373	246	:	:	:	:	:	:	:	:
30-49 .....	660	417	:	:	:	(126)	:	:	:	:
50-66 .....	330	202	:	:	:	(72)	:	:	:	:
67- .....	:	:	:	:	:	:	:	:	:	:
Kvinner .....	1198	753	:	:	:	253	:	:	:	:
16-29 .....	253	150	:	:	:	:	:	:	:	:
30-49 .....	649	442	:	:	:	(117)	:	:	:	:
50-66 .....	288	154	:	:	:	(100)	:	:	:	:
67- .....	:	:	:	:	:	:	:	:	:	:

Tabell 12. Bustader og busette. Hustype, talet på rom, kjøkken. 3. november 1990

Talet på rom på 6 m <sup>2</sup> eller meir (kjøkken, gang, bad o.l. er ikkje rekna med)	Bustader				Busette		
	I alt	Frittliggjande einebustad eller våningshus knytt til gardsdrift	Andre eine- og tomannsbustader og småhus	Blokk, leigegard e.l.	Forretningsbygg, bygg for felleshushald e.l.	I alt	Pr. bustad
I alt	3183	2606	467	:	91	8636	2,7
1 rom	134	109	:	:	:	200	1,5
Med kjøkken i alt	132	107	:	:	:	191	1,4
Kjøkken 6 m <sup>2</sup> eller større	(56)	(35)	:	:	:	(102)	(1,8)
Kjøkken mindre enn 6 m <sup>2</sup>	76	73	:	:	:	89	1,2
Utan kjøkken	:	:	:	:	:	:	:
2 rom	334	219	(59)	:	(45)	550	1,6
Med kjøkken i alt	334	219	(59)	:	(45)	550	1,6
Kjøkken 6 m <sup>2</sup> eller større	252	172	(55)	:	:	413	1,6
Kjøkken mindre enn 6 m <sup>2</sup>	82	(47)	:	:	:	136	1,7
Utan kjøkken	:	:	:	:	:	:	:
3 rom	426	336	70	:	:	874	2,1
4 rom	705	543	157	:	:	1756	2,5
5 rom	609	512	81	:	:	1780	2,9
6 rom	445	392	(44)	:	:	1444	3,2
7 rom	231	221	:	:	:	820	3,5
8 rom	148	139	:	:	:	603	4,1
9 rom eller fleire	151	136	:	:	:	609	4,0

Tabell 13. Bustader, rom og busette, etter hustype. 3. november 1990

	I alt	Frittliggjande einebustad eller våningshus knytt til gardsdrift	Hus i kjede, rekkjehus, terrassehus, vertikaldelt tomannsbustad	Horisontaldelt tomannsbustad eller anna bustadbygg med mindre enn 3 etasjar	Blokk, leigegard e.l.	Forretningsbygg, bygg for felleshushald e.l.
Bustader i alt	3183	2606	313	154	:	91
Busette i alt	8636	7321	778	326	:	148
Rom i alt	14840	12572	1366	558	:	303
Rom pr. bustad	4,7	4,8	4,4	3,6	:	3,3
Busette pr. bustad	2,7	2,8	2,5	2,1	:	1,6

Tabell 14. Bustader etter eigeform og areal<sup>1</sup>. Rom og busette, etter eigeform. 3. november 1990

	I alt	Eig bustaden			Leiger bustaden			
		I alt	Privat	Gjennom burettslag e.l.	I alt	Som tenestebustad	For eit avgrensa tidsrom	På andre vilkår
Bustader i alt	3183	2390	2291	98	794	81	114	599
Under 50 m <sup>2</sup>	234	94	77	:	140	:	(34)	96
50 - 59 m <sup>2</sup>	214	87	81	:	127	:	:	98
60 - 79 m <sup>2</sup>	413	248	232	:	166	:	:	129
80 - 99 m <sup>2</sup>	661	510	481	:	152	:	:	115
100 - 129 m <sup>2</sup>	822	707	693	:	115	:	:	98
130 - 149 m <sup>2</sup>	303	265	256	:	(39)	:	:	(31)
150 - 199 m <sup>2</sup>	341	303	295	:	(38)	:	:	:
200 m <sup>2</sup> eller meir	195	177	177	:	:	:	:	:
Busette i alt	8636	7012	6820	192	1624	230	286	1108
Busette pr. bustad	2,7	2,9	3,0	2,0	2,0	2,8	2,5	1,8
Rom i alt	14840	12084	11705	379	2756	338	319	2099
Rom pr. bustad	4,7	5,1	5,1	3,9	3,5	4,2	2,8	3,5

<sup>1</sup> Medrekna kjøkken, gang, bad o.l.



Tabell 15. Bustader etter talet på rom og talet på busette. 3. november 1990

Talet på busette	I alt	Talet på rom								
		1	2	3	4	5	6	7	8	9 eller fleire
Bustader i alt . . .	3183	134	334	426	705	609	445	231	148	151
1 . . . . .	917	109	204	204	164	129	(48)	(34)	:	:
2 . . . . .	823	:	83	100	277	173	117	(41)	:	:
3 . . . . .	409	:	:	(55)	99	78	90	:	:	:
4 . . . . .	517	:	:	(40)	97	112	97	(59)	(55)	(44)
5 . . . . .	365	:	:	:	(59)	91	(60)	(45)	:	(50)
6 eller fleire . . .	152	:	:	:	:	:	(33)	:	:	:

Tabell 16. Bustader etter byggjeår for huset og hustype/eigeform/kjelde til oppvarming. Busette og rom, etter byggjeår for huset. 3. november 1990

	I alt	Byggjeår for huset								
		-1900	1901-1920	1921-1940	1941-1945	1946-1960	1961-1970	1971-1980	1981-1990	
Bustader i alt . . . . .	3183	330	197	345	(47)	657	476	608	524	
<b>Hustype</b>										
Frittliggjande einebustad eller våningshus knytt til gardsdrift . . . . .	2606	312	164	301	(42)	464	382	505	436	
Hus i kjøde, rekkjehus, terrassehus eller vertikaldelt tomannsbustad . . . . .	313	:	:	:	:	105	(60)	(53)	(60)	
Horisontaldelt tomannsbustad eller anna bustadbygg med mindre enn 3 etasjar . . . . .	154	:	:	:	:	(65)	:	:	:	
Blokk, leigegard eller anna bustadbygg med 3 etasjar eller meir . . . . .	:	:	:	:	:	:	:	:	:	
Forretningsbygg, pensjonat, aldersheim, militærforlegning eller anna bygg for felleshushald . . . . .	91	:	:	:	:	:	:	:	:	
<b>Elge-/lelgeform</b>										
Eigd i alt . . . . .	2390	246	143	270	:	446	369	487	401	
Privat . . . . .	2291	239	127	260	:	424	351	479	384	
Gjennom burettslag eller bustadaksjeselskap . . . . .	98	:	:	:	:	:	:	:	:	
Leigd i alt . . . . .	794	84	(54)	74	:	211	107	122	123	
Som tenestebustad . . . . .	81	:	:	:	:	:	:	:	:	
For eit avgrensa tidsrom . . . . .	114	:	:	:	:	:	:	:	(34)	
På andre vilkår . . . . .	599	70	(38)	(53)	:	177	67	102	85	
<b>Kjelder til oppvarming</b>										
Éi kjelde, i alt . . . . .	705	69	(63)	102	:	151	105	106	94	
Sentralvarme . . . . .	(49)	:	:	:	:	:	:	:	:	
Elektriske omnar, varmekablar e.l. . . . .	306	:	:	(42)	:	82	(33)	(60)	(53)	
Omnar for flytande brønse . . . . .	(32)	:	:	:	:	:	:	:	:	
Omnar for fast brønse . . . . .	317	(50)	(40)	(56)	:	(57)	(54)	:	(35)	
To eller fleire kjelder, i alt . . . . .	2479	261	134	242	(32)	506	371	503	430	
Elektriske omnar og omnar for fast brønse . . . . .	1997	227	126	176	:	404	281	367	391	
Elektriske omnar og omnar for flytande brønse . . . . .	70	:	:	:	:	:	:	:	:	
Omnar for fast og flytande brønse . . . . .	(50)	:	:	:	:	:	:	:	:	
Sentralvarme og éi eller fleire andre kjelder . . . . .	71	:	:	:	:	:	:	:	:	
Andre kombinasjonar . . . . .	290	:	:	(48)	:	(60)	(40)	94	:	
Busette i alt . . . . .	8636	798	517	771	(95)	1440	1254	1929	1833	
Busette pr. bustad . . . . .	2,7	2,4	2,6	2,2	(2,0)	2,2	2,6	3,2	3,5	
Rom i alt . . . . .	14840	1505	814	1550	(178)	2861	2153	3122	2658	
Rom pr. bustad . . . . .	4,7	4,6	4,1	4,5	(3,8)	4,4	4,5	5,1	5,1	

Tabell 17.1. Bustader etter sanitærutstyr og storleik. 3. november 1990

	I alt	Sanitærutstyr					
		Med WC			Utan WC		
		I alt	Med bad	Utan bad	I alt	Med bad	Utan bad
Bustader i alt	3183	3084	3007	77	99	:	86
<b>Talet på rom på 6 m<sup>2</sup> eller meir</b> (kjøkken, gang, bad o.l. er <i>ikkje</i> rekna med)							
1-2 rom	468	427	396	:	(41)	:	(41)
3 rom	426	395	378	:	(31)	:	(31)
4 rom	705	694	680	:	:	:	:
5 rom eller fleire	1585	1569	1554	:	:	:	:

Tabell 17.2. Bustader og busette. Sanitærutstyr/byggeår, storleik og tilgjenge. 3. november 1990

	I alt	Av dette med både bad og WC	Byggeår for huset		
			-1900	1901-1960	1961-1990
Bustader i alt	3183	3007	330	1245	1608
<b>Talet på rom på 6 m<sup>2</sup> eller meir</b> (kjøkken, gang, bad o.l. er <i>ikkje</i> rekna med)					
1 rom	134	116	:	70	(40)
Med kjøkken 6 m <sup>2</sup> eller større	(56)	(54)	:	(31)	:
Med kjøkken mindre enn 6 m <sup>2</sup>	76	(60)	:	(39)	:
Utan kjøkken	:	:	:	:	:
2 rom	334	281	(44)	171	118
Med kjøkken 6 m <sup>2</sup> eller større	252	213	(44)	128	79
Med kjøkken mindre enn 6 m <sup>2</sup>	82	68	:	(43)	(39)
Utan kjøkken	:	:	:	:	:
3 rom	426	378	(51)	202	173
4 rom	705	680	(63)	256	386
5 rom	609	589	(45)	235	329
6 rom	445	436	:	153	264
7 rom	231	231	:	67	140
8 rom	148	148	(35)	(43)	70
9 rom eller fleire	151	150	:	(48)	88
<b>Etasjeplassering. Heis</b>					
Bustader med bustadrom i					
éin etasje i alt	1654	1537	180	674	800
Kjellaretasje	208	202	:	84	118
Underetasje	100	91	:	(41)	(50)
1. etasje	1021	950	144	380	497
2. etasje	282	259	:	147	116
3. etasje	:	:	:	:	:
4. etasje	:	:	:	:	:
i hus med heis	:	:	:	:	:
i hus utan heis	:	:	:	:	:
5. etasje eller høgare	:	:	:	:	:
i hus med heis	:	:	:	:	:
i hus utan heis	:	:	:	:	:
Bustader med bustadrom i					
fleire etasjar i alt	1530	1471	150	571	808
1. etasje og underetasje/kjellar	476	476	:	93	373
1. og 2. etasje	732	690	121	347	264
1. og 2. etasje og underetasje/kjellar	185	182	:	71	95
1., 2. og 3. etasje	(47)	(47)	:	:	:
Andre etasjekombinasjonar	89	75	:	(40)	(49)
Busette i alt	8636	8343	798	2823	5015
Busette pr. bustad	2,7	2,8	2,4	2,3	3,1
Rom i alt	14840	14300	1505	5403	7933
Rom pr. bustad	4,7	4,8	4,6	4,3	4,9

Tabell 18. Bustader etter standardindikatorar. Busette etter alder og standardindikatorar. 3. november 1990

	Bustader	Busette								
		I alt	0-19	20-29	30-39	40-49	50-59	60-69	70-79	80-
I alt <sup>1</sup>	3183	8636	2500	1180	1080	1053	745	878	806	395
<b>Hustype</b>										
Frittliggjande einebustad eller våningshus knytt til gardsdrift	2606	7321	2205	916	939	902	659	760	618	321
Småhus	467	1105	288	168	148	(104)	(73)	(101)	(141)	(82)
Blokk, leigegard, forretningsbygg, bygg for felleishushald e.l.	110	210	:	:	:	:	:	:	:	:
<b>Talet på rom. Kjøkken</b>										
1 - 2 rom	468	749	(109)	(121)	:	:	:	(71)	161	(130)
Med kjøkken	466	741	(108)	(117)	:	:	:	(71)	161	(130)
Utan kjøkken	:	:	:	:	:	:	:	:	:	:
3 - 4 rom	1131	2630	599	375	287	231	258	338	357	186
5 rom eller fleire	1585	5256	1844	598	756	751	452	476	272	(107)
<b>Byggjeår</b>										
- 1900	330	798	(139)	(129)	:	(71)	(94)	(92)	(118)	(94)
1901 - 1960	1245	2823	599	385	258	274	214	423	470	200
1961 - 1990	1608	5015	1814	580	778	701	440	370	203	(129)
<b>Kjelder til oppvarming</b>										
Éi kjelde, i alt	705	1692	402	217	174	185	185	227	213	(89)
Sentralvarme, elektriske omnar, varmekablar e.l.	356	905	272	149	(80)	(122)	(85)	(105)	(80)	:
Omnar for flytande brensel	(32)	(87)	:	:	:	:	:	:	:	:
Omnar for fast brensel	317	700	(113)	:	(80)	:	(88)	(109)	(126)	(67)
To eller fleire kjelder, i alt	2479	6944	2150	878	922	861	564	658	577	334
Elektriske omnar og omnar for fast brensel	1997	5684	1849	704	827	663	430	530	420	262
Elektriske omnar og omnar for flytande brensel	70	175	:	:	:	:	:	:	:	:
Omnar for fast og flytande brensel	(50)	(91)	:	:	:	:	:	:	:	:
Sentralvarme og éi eller fleire andre kjelder	71	234	(76)	:	:	:	:	:	:	:
Andre kombinasjonar	290	760	191	(120)	:	(144)	:	:	(88)	:
<b>Sanitærforhold</b>										
Har både bad og WC	3007	8343	2518	1067	1086	1017	725	843	719	368
Har WC, men ikkje bad	77	138	:	:	:	:	:	:	:	:
Har bad, men ikkje WC	:	:	:	:	:	:	:	:	:	:
Har verken bad eller WC	86	113	:	:	:	:	:	:	:	:
<b>Etasjeplassering. Hels</b>										
Bustader med bustadrom i										
éin etasje i alt	1654	3883	959	523	461	438	358	437	468	240
1. etasje, kjellaretasje eller underetasje	1329	3095	720	436	376	316	303	378	396	169
2. etasje eller høgare	325	789	238	(86)	(85)	(122)	:	:	(71)	(71)
I hus med heis	:	:	:	:	:	:	:	:	:	:
I hus utan heis	325	789	238	(86)	(85)	(122)	:	:	(71)	(71)
Bustader med bustadrom i fleire etasjar	1530	4752	1594	572	635	608	390	448	323	183
<b>Plan i bustaden</b>										
Bustader med kjøkken, bad, WC og minst eitt bustadrom på eitt plan	2724	7701	2370	991	981	975	666	762	637	317
<b>Eige-/leigeform</b>										
Eigd i alt	2390	7012	2180	832	880	906	653	728	589	245
Privat	2291	6820	2150	809	860	890	638	695	562	217
Gjennom burettslag e.l.	98	192	:	:	:	:	:	:	:	:
Leigd	794	1624	372	262	216	(140)	(96)	157	202	179
<b>Talet på busette</b>										
1	917	917	:	(95)	:	(68)	(88)	(122)	231	251
2	823	1646	(84)	(83)	(106)	(76)	210	509	440	(138)
3	409	1227	239	254	161	(129)	182	158	(90)	:
4	517	2067	755	338	352	371	155	:	:	:
5	365	1824	942	204	317	279	:	:	:	:
6 eller fleire	152	954	520	(120)	(113)	(123)	:	:	:	:

<sup>1</sup> Sjå tekstdelen, pkt. 5.

Tabell 19. Hushald, familiar og personar, etter hushaldstype<sup>1</sup>. Hushald etter hushaldstype<sup>1</sup> og talet på familiar i hushaldet/yrkesaktivitet i hushaldet/eigeform/talet på rom i bustaden og kjøkken. 3. november 1990

	I alt	Ein- person- hus- hald	Fleirpersonhushald utan barn			Fleirpersonhushald med barn			
			I alt	2 per- sonar	3 per- sonar eller fleire	I alt	1 barn	2 barn	3 barn eller fleire
Personar i alt	8636	917	2896	1507	1389	4822	1464	1630	1728
Familiar i alt	3408	917	1265	815	450	1225	491	404	331
Hushald i alt	3183	917	1142	753	389	1124	417	386	321
<b>Talet på familiar i hushaldet</b>									
1 familie	2984	917	1040	691	349	1027	346	370	311
2 familiar	179	.	87	(62)	:	92	68	:	:
3 familiar	:	.	:	.	:	:	:	:	:
4 familiar eller fleire	:	.	:	.	:	:	:	:	:
<b>Yrkesaktivitet. Talet på yrkesaktive i veka</b>									
Hushald utan yrkesaktive	1098	605	423	396	:	70	(37)	:	(33)
Hushald med 1 yrkesaktiv	911	312	286	189	97	312	121	107	85
Heiltid <sup>2</sup>	744	278	218	141	77	248	86	85	77
Deltid	166	(34)	68	(48)	:	(64)	(35)	:	:
Hushald med 2 yrkesaktive	840	.	302	169	133	538	156	217	165
Begge på heiltid	411	.	166	83	83	245	86	96	(64)
Ein på heiltid	385	.	112	(65)	(46)	274	(62)	118	94
Ingen på heiltid	(43)	.	:	:	:	:	:	:	:
Hushald med 3 yrkesaktive	238	.	86	.	86	152	(65)	(54)	(33)
Alle på heiltid	77	.	(42)	.	(42)	(35)	:	:	:
To på heiltid	102	.	:	.	:	72	(36)	:	:
Ein på heiltid	(57)	.	:	.	:	(43)	:	:	:
Ingen på heiltid	:	.	:	.	:	:	:	:	:
Hushald med 4 yrkesaktive og over	98	.	(46)	.	(46)	(52)	(38)	:	:
<b>Eige-/leigeform</b>									
Eigd i alt	2390	510	943	626	317	936	320	329	287
Privat	2291	462	910	599	312	919	312	319	287
Gjennom burettslag e.l.	98	(48)	(33)	:	:	:	:	:	:
Leigd i alt	794	407	199	127	72	187	97	(57)	(34)
Som tenestebustad	81	:	:	:	:	(36)	:	:	:
For eit avgrensa tidsrom	114	(48)	:	:	:	(41)	:	:	:
På andre vilkår	599	333	155	110	(45)	111	74	:	:
<b>Talet på rom. Kjøkken</b>									
1 rom	134	109	:	:	:	:	:	:	:
Med kjøkken i alt	132	109	:	:	:	:	:	:	:
Kjøkken 6 m <sup>2</sup> eller større	(56)	(41)	:	:	:	:	:	:	:
Kjøkken mindre enn 6 m <sup>2</sup>	76	68	:	:	:	:	:	:	:
Utan kjøkken	:	:	:	:	:	:	:	:	:
2 rom	334	204	91	69	:	(39)	:	:	:
Med kjøkken i alt	334	204	91	69	:	(39)	:	:	:
Kjøkken 6 m <sup>2</sup> eller større	252	156	70	(52)	:	:	:	:	:
Kjøkken mindre enn 6 m <sup>2</sup>	82	(48)	:	:	:	:	:	:	:
Utan kjøkken	:	:	:	:	:	:	:	:	:
3 rom	426	204	137	93	(45)	85	(32)	(33)	:
4 rom	705	164	320	244	76	221	111	69	(41)
5 rom	609	129	230	158	72	250	82	102	(66)
6 rom	445	(48)	186	117	69	211	95	(63)	(52)
7 rom	231	(34)	75	(41)	(34)	122	:	(48)	(47)
8 rom	148	:	(47)	:	:	95	:	(38)	(40)
9 rom eller fleire	151	:	(45)	:	(38)	86	:	:	(44)

<sup>1</sup> I denne tabellen er barn (ugifte heimebuande) 18 år og over haldne utanfor ved grupperinga av hushald etter type. Hushald som har barn berre i alderen 18 år og over, er derfor rekna som fleirpersonhushald utan barn. <sup>2</sup> Heiltid er *samla* avtala/vanleg arbeidstid på 30 timar eller meir i veka (alle arbeidsforhold).

Tabell 20. Hushald, familiar og personar, etter hushaldsstorleik/hushaldstype. Absolutte tal og prosent. 3. november 1990

	Absolutte tal			Prosent		
	Personar	Familiar	Hushald	Personar	Familiar	Hushald
I alt .....	8636	3408	3183	100,0	100,0	100,0
<b>Hushaldsstorleik</b>						
1 person .....	917	917	917	10,6	26,9	28,8
2 personar .....	1646	885	823	19,1	26,0	25,9
3 personar .....	1227	483	409	14,2	14,2	12,8
4 personar .....	2067	555	517	23,9	16,3	16,2
5 personar eller fleire .....	2778	568	517	32,2	16,7	16,2
<b>Hushaldstype</b>						
Éinpersonhushald .....	917	917	917	10,6	26,9	28,8
<b>Alder</b>						
- 24 .....	(55)	(55)	(55)	(0,6)	(1,6)	(1,7)
25 - 34 .....	81	81	81	0,9	2,4	2,5
35 - 44 .....	(48)	(48)	(48)	(0,6)	(1,4)	(1,5)
45 - 69 .....	251	251	251	2,9	7,4	7,9
70 - 79 .....	231	231	231	2,7	6,8	7,3
80 - 84 .....	143	143	143	1,7	4,2	4,5
85 - .....	109	109	109	1,3	3,2	3,4
Fleirpersonhushald utan barn <sup>1</sup> .....	2896	1265	1142	33,5	37,1	35,9
<b>Alder eldste person</b>						
- 44 .....	881	322	278	10,2	9,4	8,7
45 - 69 .....	1241	552	514	14,4	16,2	16,1
70 - 79 .....	572	279	259	6,6	8,2	8,1
80 - 84 .....	(103)	(59)	(50)	(1,2)	(1,7)	(1,6)
85 - .....	(98)	(54)	(41)	(1,1)	(1,6)	(1,3)
Fleirpersonhushald med barn <sup>1</sup> .....	4822	1225	1124	55,8	35,9	35,3
<b>Alder yngste barn</b>						
0 - 6 .....	2449	639	569	28,4	18,8	17,9
7 - 15 .....	1913	462	438	22,2	13,6	13,8
16 - 17 .....	461	124	117	5,3	3,6	3,7
<b>Talet på barn i hushaldet</b>						
1 barn .....	1464	491	417	17,0	14,4	13,1
2 barn .....	1630	404	386	18,9	11,9	12,1
3 barn .....	1194	236	234	13,8	6,9	7,4
4 barn eller fleire .....	534	95	87	6,2	2,8	2,7

<sup>1</sup> I denne tabellen er barn (ugifte heimebuande) 18 år og over haldne utanfor ved grupperinga av hushald etter type. Hushald som har barn berre i alderen 18 år og over, er derfor rekna som fleirpersonhushald utan barn.

Tabell 21. Hushald etter hushaldstype<sup>1</sup> og disponering av personbil/sortering av avfall. 3. november 1990

	I alt	Hushald med barn	Hushald utan barn					
			I alt	Alder eldste person				
				-24	25-44	45-69	70-79	80-
Hushald i alt	3183	1124	2059	184	278	765	490	342
<b>Disponering av personbil</b>								
1 bil	1692	668	1023	95	171	484	208	(65)
2 bilar	566	360	206	(36)	(42)	91	:	:
3 bilar eller fleire	108	(49)	(59)	:	:	:	:	:
Hushaldet disponerer ikkje bil	817	(46)	772	:	(53)	168	259	264
<b>Sortering av avfall (kjeldesortering)</b>								
Hushaldet sorterer avfall, i alt	1283	571	712	(60)	124	278	182	68
Papir <sup>2</sup>	178	94	83	:	:	(36)	:	:
Glas <sup>2</sup>	902	444	458	(42)	84	187	108	(37)
Batteri <sup>2</sup>	990	473	517	(43)	94	206	122	(51)
Måling, lakk, olje e.l. <sup>2</sup>	175	88	88	:	:	(33)	:	:
Anna avfall <sup>2</sup>	299	117	182	:	:	85	(49)	:
Hushaldet sorterer ikkje avfall	1901	553	1347	124	154	487	308	274

<sup>1</sup> I denne tabellen er barn (ugifte heimebuande) 18 år og over haldne utanfor ved grupperinga av hushald etter type. Hushald som har barn berre i alderen 18 år og over, er derfor rekna som hushald utan barn. <sup>2</sup> Nokre hushald sorterer fleire typar avfall. Derfor blir summen av hushald etter avfallstype større enn talet på hushald som sorterer avfall i alt.

Tabell 24. Barn 0-17 år etter alder, familietype og mors/fars yrkesaktivitet i veka 27. oktober - 2. november 1990

Alder	I alt	Ektepar med barn		Mor/far med barn		
		I alt	Av dette		I alt	Av dette med yrkesaktiv mor/far
			Ein av foreldra yrkesaktiv	Begge foreldra yrkesaktive		
Barn i alt <sup>1</sup>	2213	1998	524	1388	215	(127)
0 - 6 år	837	716	312	380	(121)	(71)
7 - 12 år	722	683	(130)	519	:	:
13 - 17 år	654	599	(82)	489	:	:

<sup>1</sup> Barn 0-17 år i alt er ikkje det same som personar 0-17 i alt. Sjå tekstdelen, pkt. 4.1.

Tabell 25. Personar 67 år og over i privathushald. Alder, talet på personar i hushaldet og indikatorar for bustadstandard. 3. november 1990

I alt	Aldersgruppering 1				Aldersgruppering 2				
	67 - 79 år		80 år og over		67 - 74 år		75 - 79 år		
	Bur aleine	Bur med fleire	Bur aleine	Bur med fleire	Bur aleine	Bur med fleire	Bur aleine	Bur med fleire	
I alt <sup>1</sup>	1489	273	821	234	161	(139)	575	(134)	246
<b>Hustype</b>									
Frittliggjande einestad eller våningshus knytt til gardsdrift	1173	170	682	183	(138)	(68)	455	(102)	227
Småhus	250	(75)	(94)	:	:	:	:	:	:
Blokk, leigegard, forretningsbygg, bygg for felleishushald e.l.	(67)	:	:	:	:	:	:	:	:
<b>Talet på rom. Kjøkken</b>									
1 - 2 rom	311	(102)	(79)	(88)	:	:	:	:	:
Med kjøkken	311	(102)	(79)	(88)	:	:	:	:	:
Utan kjøkken	:	:	:	:	:	:	:	:	:
3 - 4 rom	636	(115)	335	(115)	(70)	:	200	:	(134)
5 rom eller fleire	544	:	382	:	:	:	286	:	(96)
<b>Byggjeår</b>									
- 1900	244	:	(123)	:	:	:	(86)	:	:
1901 - 1960	814	156	458	(122)	(78)	:	307	(109)	151
1961 - 1990	433	(88)	216	(81)	:	:	(141)	:	(75)
<b>Kjelder til oppvarming</b>									
Éi kjelde, i alt	362	:	212	:	:	:	(136)	:	(76)
Sentralvarme, elektriske omnar, varmekablar e.l.	(129)	:	(96)	:	:	:	:	:	:
Omnar for flytande brensel	:	:	:	:	:	:	:	:	:
Omnar for fast brensel	216	:	(108)	:	:	:	(73)	:	:
To eller fleire kjelder, i alt	1129	210	584	210	(124)	(88)	398	(122)	186
Sentralvarme og éin eller fleire andre kjelder	:	:	:	:	:	:	:	:	:
Andre kombinasjonar	1089	204	567	204	(115)	(88)	381	(115)	186
<b>Sanitærforhold</b>									
Har både bad og WC	1357	231	758	217	151	(115)	508	(115)	249
Har anten bad eller WC	(70)	:	:	:	:	:	:	:	:
Har verken bad eller WC	:	:	:	:	:	:	:	:	:
<b>Etasjeplassering. Heis</b>									
Bustader med bustadrom i éin etasje i alt	833	197	397	163	(77)	(102)	284	(95)	(113)
1. etasje, kjellaretasje eller underetasje	685	163	352	(109)	:	(81)	257	(81)	(96)
2. etasje eller høgare	149	:	:	:	:	:	:	:	:
I hus med heis	:	:	:	:	:	:	:	:	:
I hus utan heis	149	:	:	:	:	:	:	:	:
Bustader med bustadrom i fleire etasjar	657	(75)	399	(88)	(95)	:	250	:	149
<b>Plan i bustaden</b>									
Bustader med kjøkken, bad, WC og minst eitt bustadrom på eitt plan	1197	217	663	183	(134)	(102)	453	(115)	210
<b>Eige-/leigeform</b>									
Eigd i alt	1044	177	623	(109)	(136)	(88)	418	(88)	206
Privat	978	163	597	(88)	(129)	(81)	402	(81)	195
Gjennom burettslag e.l.	(67)	:	:	:	:	:	:	:	:
Leigd	446	(95)	173	(143)	:	:	(116)	:	:

<sup>1</sup> Sjå tekstdelen, pkt. 5.

Tabell 26. Folkemengd etter alder, kjønn og type bustadstrøk/grunnkrins. 3. november 1990

	I alt	Alder										
		0-6	7-15	16-19	20-24	25-29	30-49	50-59	60-66	67-69	70-79	80-
Kommunen	8700	837	1114	549	658	522	2133	745	590	288	827	437
Menn	4408	414	627	281	353	284	1128	380	283	134	374	150
Kvinner	4292	423	487	268	305	238	1005	365	307	154	453	287
<b>Type bustadstrøk og kjønn</b>												
<b>Tettsteder</b>												
Tettbygde strøk	3977	352	462	254	311	212	967	370	286	155	412	196
Menn	1994	168	271	132	168	107	515	175	136	71	187	64
Kvinner	1983	184	191	122	143	105	452	195	150	84	225	132
5141 Ålvik	695	48	62	33	56	42	149	85	57	28	93	42
Menn	335	18	33	16	23	21	84	41	27	13	41	18
Kvinner	360	30	29	17	33	21	65	44	30	15	52	24
5142 Øystese	1483	149	197	90	106	75	359	129	101	57	159	61
Menn	778	80	118	53	54	34	199	64	47	27	79	23
Kvinner	705	69	79	37	52	41	160	65	54	30	80	38
5143 Norheimsund	1562	128	173	110	127	85	393	142	109	62	148	85
Menn	764	59	102	52	77	46	199	66	52	26	64	21
Kvinner	798	69	71	58	50	39	194	76	57	36	84	64
5144 Oma	237	27	30	21	22	10	66	14	19	8	12	8
Menn	117	11	18	11	14	6	33	4	10	5	3	2
Kvinner	120	16	12	10	8	4	33	10	9	3	9	6
Spreittbygde strøk	4670	480	643	292	341	308	1153	374	300	129	409	241
Menn	2388	245	353	148	181	176	605	204	145	62	183	86
Kvinner	2282	235	290	144	160	132	548	170	155	67	226	155
Uoppgitt	53	5	9	3	6	2	13	1	4	4	6	-
<b>Delområde, grunnkrins og kjønn</b>												
01 Ålvik	860	61	73	43	69	54	183	102	81	34	109	51
Menn	415	23	39	19	30	28	101	50	38	16	49	22
Kvinner	445	38	34	24	39	26	82	52	43	18	60	29
0101 Vetletveit	151	10	20	10	13	13	44	14	7	1	15	4
Menn	78	3	11	5	6	9	23	8	4	-	6	3
Kvinner	73	7	9	5	7	4	21	6	3	1	9	1
0102 Ålvik austre	39	9	5	1	3	5	9	3	3	1	-	-
Menn	18	3	1	-	3	2	5	2	1	1	-	-
Kvinner	21	6	4	1	-	3	4	1	2	-	-	-
0103 Ålvik sentrum	385	32	29	19	36	20	77	51	30	15	49	27
Menn	183	13	15	7	12	10	44	27	14	8	24	9
Kvinner	202	19	14	12	24	10	33	24	16	7	25	18
0104 Ålvik vestre	204	8	14	7	10	15	35	25	29	14	34	13
Menn	94	2	8	4	6	7	20	8	14	5	13	7
Kvinner	110	6	6	3	4	8	15	17	15	9	21	6
0105 Ytre Ålvik	81	2	5	6	7	1	18	9	12	3	11	7
Menn	42	2	4	3	3	-	9	5	5	2	6	3
Kvinner	39	-	1	3	4	1	9	4	7	1	5	4
02 Øystese	2555	269	344	169	182	132	637	200	165	88	251	118
Menn	1338	144	204	89	96	64	347	105	80	40	124	45
Kvinner	1217	125	140	80	86	68	290	95	85	48	127	73
0201 Fykse	232	29	40	17	13	6	65	10	7	4	26	15
Menn	127	16	25	9	10	4	33	5	5	2	11	7
Kvinner	105	13	15	8	3	2	32	5	2	2	15	8
0202 Bergstø	214	22	33	8	10	11	46	15	28	14	14	13
Menn	109	8	21	3	6	6	23	8	13	7	10	4
Kvinner	105	14	12	5	4	5	23	7	15	7	4	9
0203 Soldal	120	13	14	11	11	3	34	4	3	2	17	8
Menn	66	8	7	6	7	1	19	3	2	-	9	4
Kvinner	54	5	7	5	4	2	15	1	1	2	8	4
0204 Torpe-Laupsa	304	27	51	30	14	15	90	23	13	7	25	9
Menn	162	18	29	13	9	8	45	13	9	5	9	4
Kvinner	142	9	22	17	5	7	45	10	4	2	16	5
0205 Øystese	739	81	85	37	60	40	172	75	37	31	84	37
Menn	377	42	46	23	28	18	96	41	18	14	40	11
Kvinner	362	39	39	14	32	22	76	34	19	17	44	26
0208 Vik	233	21	32	11	17	9	48	18	17	15	33	12
Menn	125	9	23	6	9	4	31	5	8	8	16	6
Kvinner	108	12	9	5	8	5	17	13	9	7	17	6
0209 Mo-Tjosås	128	17	14	10	11	12	31	6	7	2	13	5
Menn	72	12	9	6	5	6	18	4	3	-	7	2
Kvinner	56	5	5	4	6	6	13	2	4	2	6	3
0210 Vavollen-Lundanes	299	32	48	26	24	14	91	18	22	6	12	6
Menn	157	18	28	15	13	6	46	12	8	1	8	2
Kvinner	142	14	20	11	11	8	45	6	14	5	4	4



Tabell 26 (framh.). Folkemengd etter alder, kjønn og type bustadstrøk/grunnkrins. 3. november 1990

	I alt	Alder										
		0-6	7-15	16-19	20-24	25-29	30-49	50-59	60-66	67-69	70-79	80-
0211 Børvenes	265	26	26	13	20	21	54	31	30	6	27	11
Menn	135	13	16	6	8	10	33	14	14	2	14	5
Kvinner	130	13	10	7	12	11	21	17	16	4	13	6
0212 Sjusete	21	1	1	6	2	1	6	-	1	1	-	2
Menn	8	-	-	2	1	1	3	-	-	1	-	-
Kvinner	13	1	1	4	1	-	3	-	1	-	-	2
03 Vikøy	3181	338	433	194	243	209	824	261	198	95	248	138
Menn	1588	164	240	96	139	112	426	125	98	44	105	39
Kvinner	1593	174	193	98	104	97	398	136	100	51	143	99
0301 Valland	361	31	54	31	32	11	119	27	13	8	22	13
Menn	181	17	34	14	17	7	58	14	6	5	5	4
Kvinner	180	14	20	17	15	4	61	13	7	3	17	9
0302 Tolo	374	26	43	33	34	17	92	34	18	17	34	26
Menn	184	11	25	18	23	11	45	17	9	8	12	5
Kvinner	190	15	18	15	11	6	47	17	9	9	22	21
0303 Norheim	549	44	44	30	48	33	106	66	57	28	60	33
Menn	260	16	24	12	30	18	52	30	28	12	29	9
Kvinner	289	28	20	18	18	15	54	36	29	16	31	24
0304 Kaldestad	64	6	5	4	6	5	18	10	2	2	4	2
Menn	28	2	2	3	1	2	11	4	1	1	-	1
Kvinner	36	4	3	1	5	3	7	6	1	1	4	1
0305 Sandven	361	40	45	19	18	23	102	14	26	12	42	20
Menn	184	22	28	10	13	10	54	6	11	4	20	6
Kvinner	177	18	17	9	5	13	48	8	15	8	22	14
0306 Mo i Steinsdalen	68	6	6	3	8	4	8	12	5	4	7	5
Menn	34	4	4	1	3	3	5	6	2	1	3	2
Kvinner	34	2	2	2	5	1	3	6	3	3	4	3
0307 Skeie	203	18	22	13	15	18	46	24	14	4	19	10
Menn	106	9	15	6	11	7	28	12	8	1	7	2
Kvinner	97	9	7	7	4	11	18	12	6	3	12	8
0308 Skålheim-Stuasetmarki	333	71	76	14	20	19	112	6	5	3	4	3
Menn	181	38	43	10	12	8	59	3	2	3	2	1
Kvinner	152	33	33	4	8	11	53	3	3	-	2	2
0309 Øvre Steinsdalen	291	32	35	17	23	22	69	24	24	6	25	14
Menn	141	12	14	9	14	10	38	9	13	4	14	4
Kvinner	150	20	21	8	9	12	31	15	11	2	11	10
0310 Vikøy	431	47	72	24	32	46	112	35	26	10	21	6
Menn	217	24	34	10	13	29	58	18	15	5	8	3
Kvinner	214	23	38	14	19	17	54	17	11	5	13	3
0311 Aksnes	146	17	31	6	7	11	40	9	8	1	10	6
Menn	72	9	17	3	2	7	18	6	3	-	5	2
Kvinner	74	8	14	3	5	4	22	3	5	1	5	4
04 Strandebarne	2051	164	255	140	158	125	476	181	142	67	213	130
Menn	1041	82	141	76	84	79	246	99	65	33	92	44
Kvinner	1010	82	114	64	74	46	230	82	77	34	121	86
0401 Indre Tørvikbygd	361	29	52	23	29	26	91	31	17	10	30	23
Menn	192	15	29	12	15	16	49	17	8	7	16	8
Kvinner	169	14	23	11	14	10	42	14	9	3	14	15
0402 Ytre Tørvikbygd	202	18	29	11	9	13	40	15	24	6	23	14
Menn	108	10	14	10	5	8	19	10	10	4	12	6
Kvinner	94	8	15	1	4	5	21	5	14	2	11	8
0403 Innstranda	237	15	26	12	18	15	54	14	17	9	44	13
Menn	117	11	14	5	8	9	33	7	5	5	17	3
Kvinner	120	4	12	7	10	6	21	7	12	4	27	10
0404 Fosse	187	8	13	12	18	14	32	31	12	7	21	19
Menn	90	3	5	6	9	8	16	15	8	2	11	7
Kvinner	97	5	8	6	9	6	16	16	4	5	10	12
0405 Brugrend	206	21	27	11	13	14	53	18	11	8	21	9
Menn	106	11	15	5	9	8	28	9	4	2	9	6
Kvinner	100	10	12	6	4	6	25	9	7	6	12	3
0406 Tangerås	174	18	20	14	7	6	50	13	12	6	20	8
Menn	85	10	11	6	2	3	25	9	6	2	9	2
Kvinner	89	8	9	8	5	3	25	4	6	4	11	6
0407 Børsheim	137	7	16	8	15	9	32	13	8	3	15	11
Menn	60	-	7	5	7	6	16	9	4	-	5	1
Kvinner	77	7	9	3	8	3	16	4	4	3	10	10
0408 Omastrand	351	35	41	37	32	17	89	25	23	12	24	16
Menn	179	14	26	21	18	11	44	11	13	8	8	5
Kvinner	172	21	15	16	14	6	45	14	10	4	16	11

Tabell 26 (framh.). Folkemengd etter alder, kjønn og type bustadstrøk/grunnkrins. 3. november 1990

	I alt	Alder										
		0-6	7-15	16-19	20-24	25-29	30-49	50-59	60-66	67-69	70-79	80-
0409 Mundheim .....	134	13	17	3	11	9	24	14	16	5	10	12
Menn .....	70	8	11	1	6	8	11	8	6	3	4	4
Kvinner .....	64	5	6	2	5	1	13	6	10	2	6	8
0410 Grønevik .....	62	-	14	9	6	2	11	7	2	1	5	5
Menn .....	34	-	9	5	5	2	5	4	1	-	1	2
Kvinner .....	28	-	5	4	1	-	6	3	1	1	4	3
Uoppgitt .....	53	5	9	3	6	2	13	1	4	4	6	-

Tabell 27.1. Yrkesaktive 16 år og over, etter næring, kjønn og type bustadstrøk/delområde. 3. november 1989 - 2. november 1990

	I alt	Jordbruk, skogbruk, fiske og fangst	Oljeutvinning og bergverksdrift	Industri	Kraft- og vassforsyning	Bygge- og anleggsverksemd	Varehandel, hotell- og restaurantverksemd	Transport, lagring, post og telekommunikasjonar	Bank-, finansierings- og forsikringsverksemd, eigedomsdrift og forretningsmessig tenesteyting	Offentleg, sosial og privat tenesteyting
Kommunen <sup>1</sup> .....	4240	506	:	838	52	336	625	394	157	1313
Menn .....	2314	298	:	634	(37)	305	234	232	78	476
Kvinner .....	1926	208	:	204	:	(31)	391	162	79	837
<b>Type bustadstrøk og kjønn</b>										
<b>Tettstader</b>										
Tettbygde strøk .....	1903	(103)	:	438	:	161	346	(115)	(99)	604
Menn .....	958	(75)	:	301	:	(125)	(115)	(69)	:	202
Kvinner .....	945	:	:	(137)	:	:	231	:	:	402
5141 Ålvik .....	293	:	:	188	:	:	:	:	:	:
Menn .....	152	:	:	(115)	:	:	:	:	:	:
Kvinner .....	(142)	:	:	(73)	:	:	:	:	:	:
5142 Øystese .....	692	:	:	(122)	:	:	147	:	:	245
Menn .....	362	:	:	(100)	:	:	:	:	:	(75)
Kvinner .....	330	:	:	:	:	:	(93)	:	:	170
5143 Norheimsund .....	769	:	:	(92)	:	(102)	(130)	:	:	283
Menn .....	391	:	:	:	:	(73)	:	:	:	(104)
Kvinner .....	377	:	:	:	:	:	(83)	:	:	179
5144 Oma .....	149	:	:	:	:	:	:	:	:	:
Menn .....	:	:	:	:	:	:	:	:	:	:
Kvinner .....	(96)	:	:	:	:	:	:	:	:	:
Spreittbygde strøk .....	2310	428	:	456	:	217	302	219	:	595
Menn .....	1342	261	:	381	:	196	(103)	154	:	196
Kvinner .....	968	167	:	(75)	:	:	199	:	:	399
Uoppgitt .....	:	:	:	:	:	:	:	:	:	:
<b>Delområde og kjønn</b>										
01 Ålvik .....	385	:	:	234	:	:	:	:	:	(76)
Menn .....	204	:	:	153	:	:	:	:	:	:
Kvinner .....	181	:	:	(81)	:	:	:	:	:	:
02 Øystese .....	1204	(129)	:	238	:	(92)	222	(97)	:	362
Menn .....	665	(95)	:	201	:	(78)	(95)	:	:	(116)
Kvinner .....	540	:	:	:	:	:	(127)	:	:	246
03 Vikøy .....	1596	(146)	:	223	:	199	281	(125)	:	521
Menn .....	876	(86)	:	157	:	162	(95)	(96)	:	208
Kvinner .....	719	:	:	:	:	:	187	:	:	313
04 Strandebarne .....	1028	237	:	200	:	(72)	(135)	(95)	:	239
Menn .....	554	148	:	170	:	:	:	(68)	:	:
Kvinner .....	473	(88)	:	:	:	:	(106)	:	:	188
Uoppgitt .....	:	:	:	:	:	:	:	:	:	:

<sup>1</sup> Sjå tekstdelen, pkt. 5.

Tabell 27.2. Yrkesaktive 16 år og over, etter næring, kjønn og type bustadstrøk/grunnkrins. 3. november 1989 - 2. november 1990

	I alt	Primær	Sekundær	Tertiær		
				I alt	Off., sosial og privat tenesteyting	Andre tertiær-næringar
Kommunen <sup>1</sup> .....	4240	506	1246	2489	1313	1176
Menn .....	2314	298	996	1020	476	544
Kvinner .....	1926	208	250	1469	837	632
<b>Type bustadstrøk og kjønn</b>						
<b>Tettstader</b>						
Tettbygde strøk .....	1903	(103)	637	1163	604	560
Menn .....	958	(75)	449	433	202	232
Kvinner .....	945	:	188	730	402	328
5141 Ålvik .....	293	:	204	(77)	:	:
Menn .....	152	:	(131)	:	:	:
Kvinner .....	(142)	:	(73)	:	:	:
5142 Øystese .....	692	:	173	472	245	227
Menn .....	362	:	(137)	177	(75)	(103)
Kvinner .....	330	:	:	295	170	(124)
5143 Norheimsund .....	769	:	217	523	283	240
Menn .....	391	:	151	219	(104)	(115)
Kvinner .....	377	:	:	304	179	(125)
5144 Oma .....	149	:	:	(91)	:	:
Menn .....	:	:	:	:	:	:
Kvinner .....	(96)	:	:	(69)	:	:
Spreittbygde strøk .....	2310	428	702	1180	595	584
Menn .....	1342	261	606	475	196	279
Kvinner .....	968	167	(96)	705	399	306
Uoppgitt .....	:	:	:	:	:	:
<b>Delområde, grunnkrins og kjønn</b>						
01 Ålvik .....	385	:	257	(109)	(76)	:
Menn .....	204	:	176	:	:	:
Kvinner .....	181	:	(81)	(87)	:	:
0101 Vettletveit .....	:	:	:	:	:	:
Menn .....	:	:	:	:	:	:
Kvinner .....	:	:	:	:	:	:
0102 Ålvik austre .....	:	:	:	:	:	:
Menn .....	:	:	:	:	:	:
Kvinner .....	:	:	:	:	:	:
0103 Ålvik sentrum .....	178	:	(119)	:	:	:
Menn .....	(87)	:	(81)	:	:	:
Kvinner .....	(91)	:	:	:	:	:
0104 Ålvik vestre .....	(76)	:	:	:	:	:
Menn .....	:	:	:	:	:	:
Kvinner .....	:	:	:	:	:	:
0105 Ytre Ålvik .....	:	:	:	:	:	:
Menn .....	:	:	:	:	:	:
Kvinner .....	:	:	:	:	:	:
02 Øystese .....	1204	(129)	337	739	362	377
Menn .....	665	(95)	279	290	(116)	174
Kvinner .....	540	:	:	449	246	203
0201 Fykse .....	(76)	:	:	:	:	:
Menn .....	:	:	:	:	:	:
Kvinner .....	:	:	:	:	:	:
0202 Bergstø .....	(78)	:	:	:	:	:
Menn .....	:	:	:	:	:	:
Kvinner .....	:	:	:	:	:	:
0203 Soldal .....	:	:	:	:	:	:
Menn .....	:	:	:	:	:	:
Kvinner .....	:	:	:	:	:	:
0204 Torpe-Laupsa .....	193	:	:	(107)	:	:
Menn .....	(117)	:	:	:	:	:
Kvinner .....	(76)	:	:	:	:	:
0205 Øystese .....	299	:	(79)	220	(102)	(118)
Menn .....	155	:	(72)	(83)	:	:
Kvinner .....	(144)	:	:	(137)	:	(83)
0208 Vik .....	(104)	:	:	:	:	:
Menn .....	:	:	:	:	:	:
Kvinner .....	:	:	:	:	:	:
0209 Mo-Tjosås .....	(86)	:	:	:	:	:
Menn .....	:	:	:	:	:	:
Kvinner .....	:	:	:	:	:	:

<sup>1</sup> Sjå tekstdelen, pkt. 5.

Tabell 27.2 (framh). Yrkesaktive 16 år og over, etter næring, kjønn og type bustadstrøk/grunnkrins. 3. november 1989 - 2. november 1990

	I alt	Primær	Sekundær	Tertiær		
				I alt	Off., sosial og privat tenesteyting	Andre tertiær-næringar
0210 Vavollen-Lundanes	173	:	:	(111)	:	:
Menn	(96)	:	:	:	:	:
Kvinner	(77)	:	:	:	:	:
0211 Børvenes	(142)	:	:	(92)	:	:
Menn	(77)	:	:	:	:	:
Kvinner	:	:	:	:	:	:
0212 Sjusete	:	:	:	:	:	:
Menn	:	:	:	:	:	:
Kvinner	:	:	:	:	:	:
03 Vikøy	1596	(146)	474	976	521	454
Menn	876	(86)	364	427	208	218
Kvinner	719	:	(111)	549	313	236
0301 Valland	185	:	:	(119)	:	:
Menn	(75)	:	:	:	:	:
Kvinner	(110)	:	:	(73)	:	:
0302 Tolo	(125)	:	:	(97)	:	:
Menn	(88)	:	:	:	:	:
Kvinner	:	:	:	:	:	:
0303 Norheim	285	:	(82)	189	(123)	:
Menn	148	:	(67)	(75)	:	:
Kvinner	(137)	:	:	(114)	(81)	:
0304 Kaldestad	:	:	:	:	:	:
Menn	:	:	:	:	:	:
Kvinner	:	:	:	:	:	:
0305 Sandven	187	:	:	(122)	:	(67)
Menn	(106)	:	:	:	:	:
Kvinner	(80)	:	:	(73)	:	:
0306 Mo i Steinsdalen	:	:	:	:	:	:
Menn	:	:	:	:	:	:
Kvinner	:	:	:	:	:	:
0307 Skeie	(92)	:	:	:	:	:
Menn	(76)	:	:	:	:	:
Kvinner	:	:	:	:	:	:
0308 Skålheim-Stuasetmarki	178	:	:	(99)	:	:
Menn	(114)	:	:	:	:	:
Kvinner	:	:	:	:	:	:
0309 Øvre Steinsdalen	(143)	:	:	(88)	:	:
Menn	(75)	:	:	:	:	:
Kvinner	(67)	:	:	:	:	:
0310 Vikøy	244	:	:	158	(108)	:
Menn	(129)	:	:	(71)	:	:
Kvinner	(115)	:	:	(87)	:	:
0311 Aksnes	(78)	:	:	:	:	:
Menn	:	:	:	:	:	:
Kvinner	:	:	:	:	:	:
04 Strandebarne	1028	237	272	519	239	280
Menn	554	148	236	170	:	(119)
Kvinner	473	(88)	:	350	188	161
0401 Indre Tørvikbygd	151	:	:	(86)	:	:
Menn	(71)	:	:	:	:	:
Kvinner	(80)	:	:	(73)	:	:
0402 Ytre Tørvikbygd	(107)	:	:	(79)	:	:
Menn	:	:	:	:	:	:
Kvinner	:	:	:	:	:	:
0403 Innstranda	(70)	:	:	:	:	:
Menn	:	:	:	:	:	:
Kvinner	:	:	:	:	:	:
0404 Fosse	(98)	:	:	:	:	:
Menn	:	:	:	:	:	:
Kvinner	:	:	:	:	:	:
0405 Brugrend	(88)	:	:	:	:	:
Menn	:	:	:	:	:	:
Kvinner	:	:	:	:	:	:
0406 Tangerås	(82)	:	:	:	:	:
Menn	:	:	:	:	:	:
Kvinner	:	:	:	:	:	:
0407 Børsheim	(95)	:	:	:	:	:
Menn	:	:	:	:	:	:
Kvinner	:	:	:	:	:	:

Tabell 27.2 (framh). Yrkesaktive 16 år og over, etter næring, kjønn og type bustadstrøk/grunnkrins. 3. november 1989 - 2. november 1990

	I alt	Primær	Sekundær	Tertiær		
				I alt	Off., sosial og privat tenesteyting	Andre tertiær-næringar
0408 Omastrand .....	246	:	(100)	(112)	:	:
Menn .....	(123)	:	(80)	:	:	:
Kvinner .....	(124)	:	:	(83)	:	:
0409 Mundheim .....	(72)	:	:	:	:	:
Menn .....	:	:	:	:	:	:
Kvinner .....	:	:	:	:	:	:
0410 Grønevik .....	:	:	:	:	:	:
Menn .....	:	:	:	:	:	:
Kvinner .....	:	:	:	:	:	:
Uoppgitt .....	:	:	:	:	:	:

Tabell 28. Privathushald. Utvalde kjenneteikn for bustadstandard, og disponering av personbil. Bustadstrøk/grunnkrins. 3. november 1990

	Alle privat- hushald	Bustaden har både bad og WC	Kjøkken 6 m <sup>2</sup> og over	Bustaden bygd etter 1960	Hushaldet eig bustaden	Hushaldet dispo- nerer bil	Bustad- romma er på eitt plan <sup>1</sup>	Bustaden ligg i 2. et. eller høgare og huset har ikkje heis
Kommunen .....	3183	3007	2949	1608	2390	2366	2724	351
<b>Type bustadstrøk</b>								
<b>Tettstader</b>								
Tettbygde strøk .....	1536	1478	1437	744	1166	1127	1322	186
5141 Ålvik .....	265	248	252	77	203	171	192	(54)
5142 Øystese .....	555	545	536	283	420	393	499	69
5143 Norheimsund .....	619	588	557	333	467	470	538	(43)
5144 Oma .....	97	97	92	(51)	75	94	93	:
Spreittbygde strøk .....	1630	1516	1498	857	1217	1228	1395	161
Uppgitt .....	:	:	:	:	:	:	:	:
<b>Delområde og grunnkrins</b>								
01 Ålvik .....	346	319	325	117	270	219	258	(63)
0101 Vettelveit .....	(44)	(44)	(44)	:	(40)	:	(44)	:
0102 Ålvik austre .....	:	:	:	:	:	:	:	:
0103 Ålvik sentrum .....	163	147	157	(34)	115	103	107	(31)
0104 Ålvik vestre .....	86	84	79	:	76	(55)	68	:
0105 Ytre Ålvik .....	(34)	:	:	:	:	:	:	:
02 Øystese .....	935	912	902	473	708	658	822	113
0201 Fykse .....	69	(65)	69	(39)	(55)	(45)	(58)	:
0202 Bergstø .....	82	82	82	(35)	73	(52)	(59)	:
0203 Soldal .....	(48)	(38)	(42)	:	(31)	(31)	(38)	:
0204 Torpe-Laupsa .....	108	108	108	(53)	87	101	105	:
0205 Øystese .....	260	253	250	111	189	166	227	(39)
0208 Vik .....	112	112	110	(47)	70	68	95	:
0209 Mo-Tjosås .....	(53)	(53)	(46)	(38)	(32)	(43)	(49)	:
0210 Vavollen-Lundanes .....	108	108	104	77	82	79	101	:
0211 Bervenenes .....	91	88	88	(50)	83	69	85	:
0212 Sjusete .....	:	:	:	:	:	:	:	:
03 Vikøy .....	1155	1095	1028	650	856	922	994	99
0301 Valland .....	96	96	88	68	81	82	89	:
0302 Tolo .....	114	114	102	82	87	94	93	:
0303 Norheim .....	251	237	222	105	173	189	226	:
0304 Kaldestad .....	:	:	:	:	:	:	:	:
0305 Sandven .....	152	134	146	(57)	122	99	128	:
0306 Mo i Steinsdalen .....	:	:	:	:	:	:	:	:
0307 Skeie .....	(42)	(40)	(35)	:	(37)	(38)	(40)	:
0308 Skålheim-Stuasetmarki .....	116	116	98	98	87	109	112	:
0309 Øvre Steinsdalen .....	122	113	109	(60)	86	90	108	:
0310 Vikøøy .....	142	136	129	85	93	122	115	:
0311 Aksnes .....	72	(62)	(58)	(36)	(51)	(59)	(40)	:
04 Strandebarne .....	730	667	680	361	549	557	642	72
0401 Indre Tørvikbygd .....	79	75	75	(54)	(58)	69	75	:
0402 Ytre Tørvikbygd .....	102	93	95	(56)	85	88	90	:
0403 Innstranda .....	72	69	72	(32)	(53)	(57)	(65)	:
0404 Fosse .....	85	68	80	:	69	(63)	(65)	:
0405 Brugrend .....	(54)	(54)	(54)	:	(38)	(38)	(50)	:
0406 Tangerås .....	(56)	(56)	(49)	(40)	(37)	(52)	(56)	:
0407 Børsheim .....	77	70	68	(35)	(55)	(39)	69	:
0408 Omastrand .....	144	144	132	73	107	124	135	:
0409 Mundheim .....	(53)	(36)	(53)	:	(43)	:	(36)	:
0410 Grønevik .....	:	:	:	:	:	:	:	:
Uppgitt .....	:	:	:	:	:	:	:	:

<sup>1</sup> Bustaden har kjøkken, bad/dusj, WC og minst eitt bustadrom i same etasje.





# 1238 KVAM

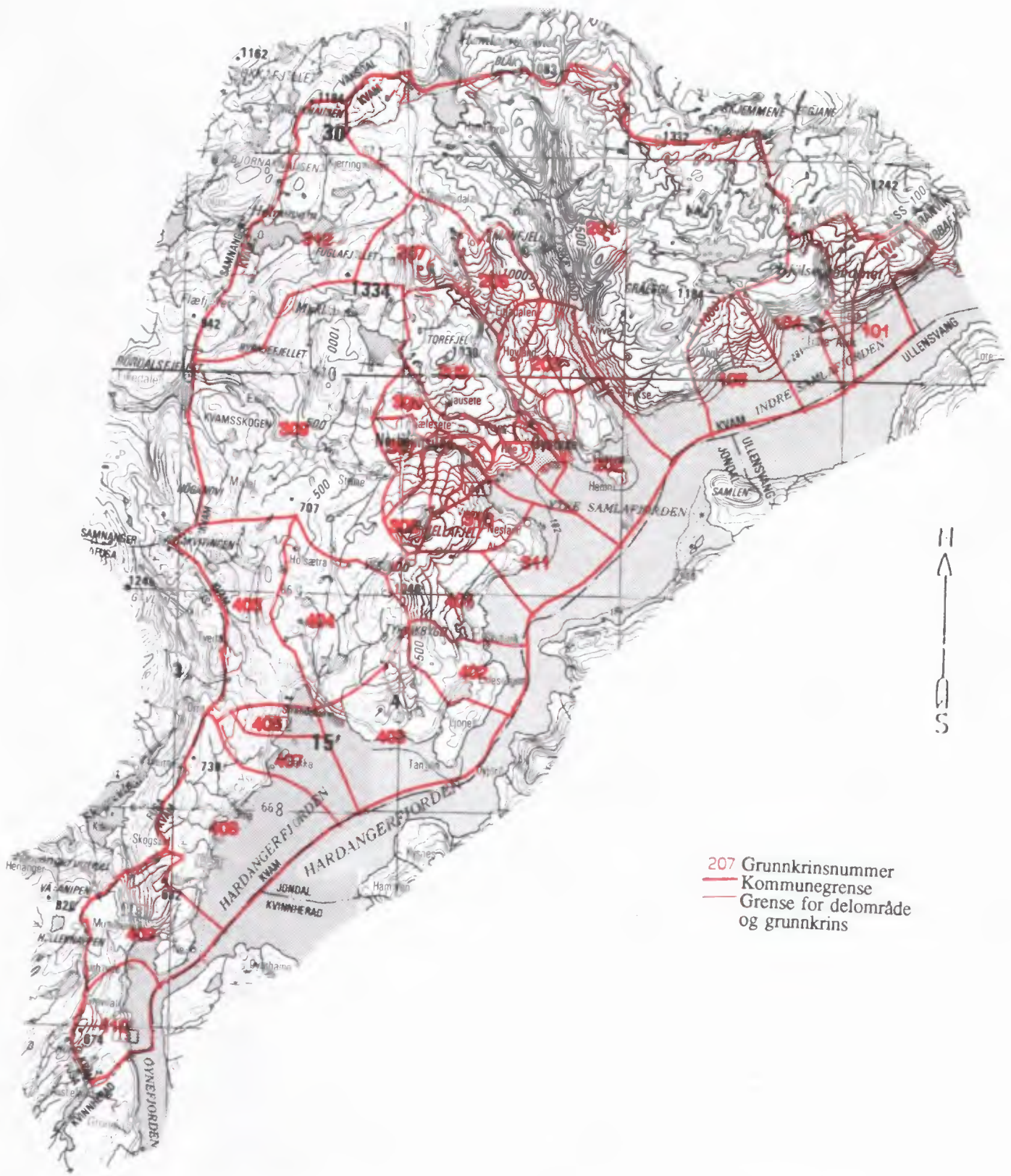

- 207 Grunnkrinsnummer
- Kommunegrense
- Grense for delområde og grunnkrins

Kartgrunnlag M ca. 1:250 000  
Løyvenr. 74/91 Statens kartverk

Utsnitt av kringskart

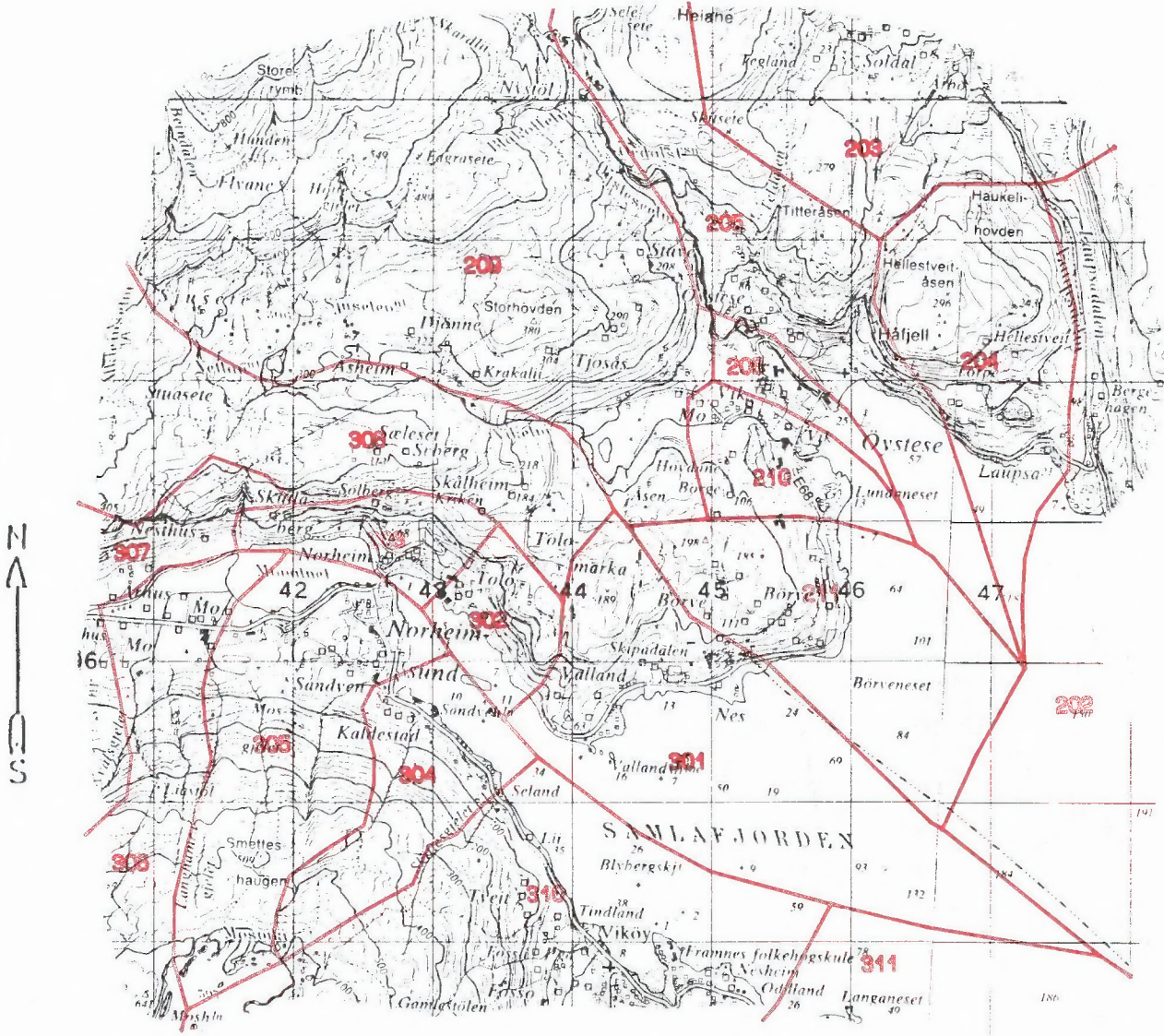

Kartgrunnlag M ca. 1:50 000  
Løyvenr. 74/91 Statens kartverk

Utsnitt av kringskart

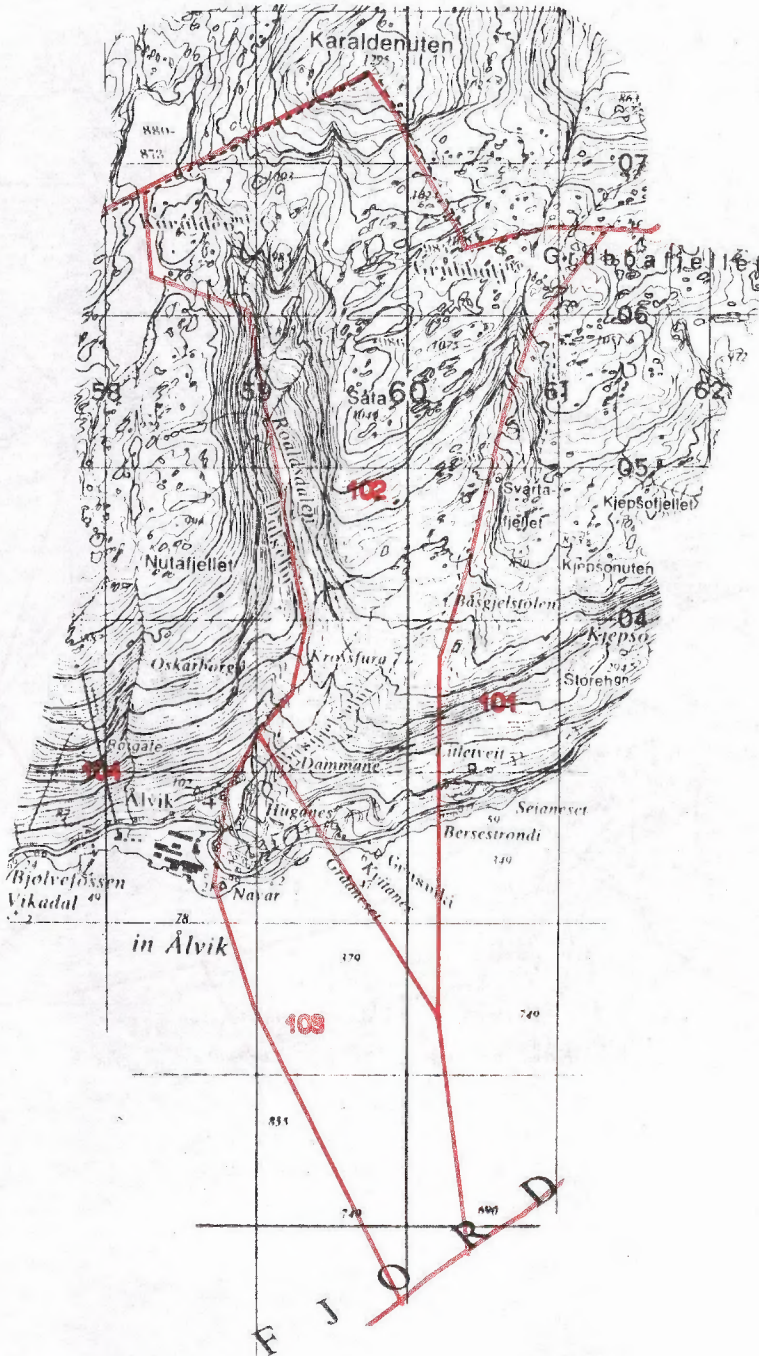

Kartgrunnlag M ca. 1:50 000  
Løyvenr. 74/91 Statens kartverk

Avgrensning av Ålvik tettstad

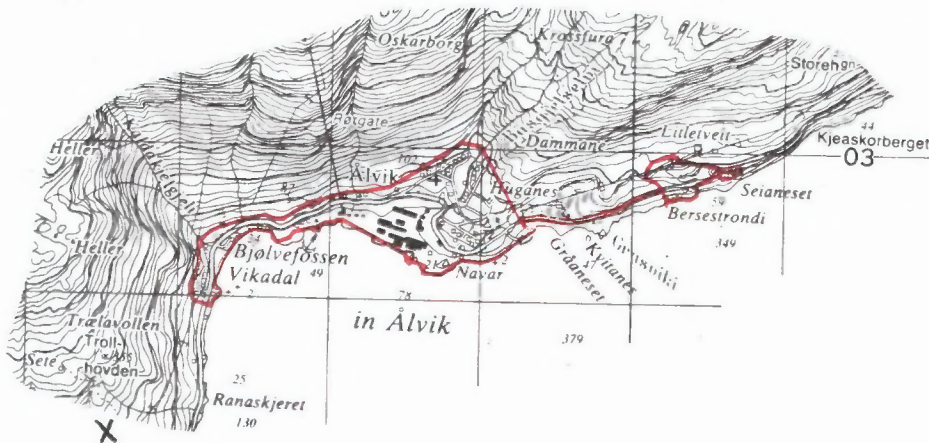

Avgrensning av Øystese tettstad



Avgrensning av Oma tettstad

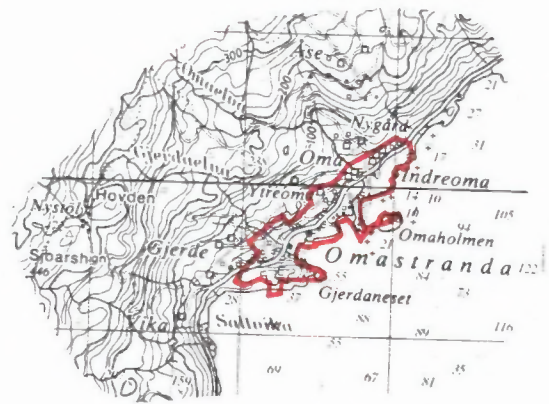

Avgrensning av Norheimsund tettstad

Kartgrunnlag M ca. 1:50 000  
Løyvnr. 74/91 Statens kartverk



**FoB 90**

Folke- og bustadteljing 1990 blir gjennomført av Statistisk sentralbyrå

Opggavene er undergitt teieplikt. Dei vil berre bli nytta til å utarbeide statistikk og vil bli oppbevarte på ein trygg måte.

**VIKTIG:**  
Bruk helst blyant eller blå/svart kulepenn

Slik  Ikkje slik



**1 Kven bur du saman med i leilegheita?**  
Rettleiinga fortel kva vi meiner med ei leilegheit. Set fleire kryss om nødvendig.

- |   |   |
|---|---|
| <input checked="" type="checkbox"/> Ingen       | <input checked="" type="checkbox"/> Sysken  |
| <input checked="" type="checkbox"/> Ektemake    | <input checked="" type="checkbox"/> Svigerforeldre, svigerinne, svoger, svigerbarn, tante, onkel, niese, nevø |
| <input checked="" type="checkbox"/> Sambuar     | <input checked="" type="checkbox"/> Besteforeldre, barnebarn  |
| <input checked="" type="checkbox"/> Dotter, son | <input checked="" type="checkbox"/> Andre personar  |
| <input checked="" type="checkbox"/> Mor, far    |   |

**2 Hadde du inntektsgivande arbeid i minst 100 timar i året frå 3. nov. 1989 til 2. nov. 1990?**

Arbeid som ulønt familiemedlem i familiebedrift blir også rekna som inntektsgivande arbeid (t.d. butikk, gardsbruk).

- Ja  Nei

**!** Svare du nei her, skal du ikkje fylle ut resten av denne sida.

**3 Kor mange månader hadde du heiltids- og/eller deltidstarbeid i året frå 3. nov. 1989 til 2. nov. 1990?**  
Sjå rettleiinga.

Heiltid: ..... månader

Deltid: ..... månader

**4 Før opp namn og adresse på den arbeidsstaden (bedrifta) der du hadde inntektsgivande arbeid lengst tid i året frå 3. nov. 1989 til 2. nov. 1990.**

Med bedrift meiner vi fabrikk, butikk, gardsbruk, likningskontor e.l.

Namn: .....

Gate/veg: .....

Poststad: .....

**5 Gjer greie for verksemda på denne arbeidsstaden så nøye som du kan.**  
Skriv t.d. produksjon av møblar, sal av bilar, bokhandel, jordbruk, utleige av maskiner, arkitektverksemd e.l.

Verksemd: .....

**6 Kva for yrke (tittel) hadde du på denne arbeidsstaden?**

Skriv t.d. heimhjelp, rørleggjar, frisør, sjukepleiar, reingjeringshjelp, kokk, platearbeidar, salskonsulent, førskulelærar e.l.

Yrke: .....

**7 Korleis er/var du knytt til arbeidsstaden du nemnde i spørsmål 4?**

- Som fast eller mellombels tilsett
- Som sjølvstendig næringsdrivande (eigar)
- Som familiemedlem utan fast lønn i familiebedrift

**8 Hadde du inntektsgivande arbeid i veka 27. okt. - 2. nov. 1990?**

Sjå rettleiinga.

- Ja  Nei

**!** Svare du nei her, skal du ikkje fylle ut resten av denne sida.

**9 Kva er den vanlege/avtala arbeidstida di i veka?**

- 1-9 timar  30-34 timar
- 10-19 timar  35-39 timar
- 20-29 timar  40 timar eller meir

**10 Kor mange timar inntektsgivande arbeid utførte du i veka 27. okt. - 2. nov.?**

- 1-9 timar  35-39 timar
- 10-19 timar  40 timar eller meir
- 20-29 timar  Ingen, eg arbeide ikkje denne veka
- 30-34 timar

**!** Arbeide du ikkje denne veka, skal du ikkje fylle ut resten av denne sida.

**11 Kvar møtte du på arbeid i veka 27. okt. - 2. nov.?**  
Sjå rettleiinga.

Eg møtte fast på same arbeidsstaden/adressa som eg førte opp i spørsmål 4

Eg møtte fast på ein annan stad. Skriv adressa

Kommune: .....

Gate/veg: .....

Poststad: .....

Eg møtte på ulike stader denne veka

**!** Møtte du på ulike stader denne veka, skal du ikkje fylle ut resten av denne sida.

**12 Kor mange gonger reiste eller gjekk du frå heimstaden din til arbeidsstaden i veka 27. okt. - 2. nov.?**

Med heimstad meiner vi adressa i namnefeltet øvst på skjemaet.

Ingen, eg bur på arbeidsstaden (arbeider heime)  1 gong

2-3 gonger

Ingen, eg var ikkje på heimstaden denne veka  4 gonger eller fleire

**!** Reiste du ikkje denne veka, skal du ikkje fylle ut resten av denne sida.

**13 Kor lang tid brukte du til vanleg frå heimstaden til arbeidsstaden (ein veg) i veka 27. okt. - 2. nov.?**

Under 15 min  45-59 min

15-29 min  60-89 min

30-44 min  90 min eller meir

**14 Kva for transportmiddel brukte du til vanleg frå heimstaden til arbeidsstaden (ein veg) i veka 27. okt. - 2. nov.?**  
Set fleire kryss om nødvendig.

Bil  Båt

Buss  Brukte sykkel, gjekk i meir enn 10 min

Tog, trikk, T-bane  Anna

Spørsmåla på denne sida gjeld leilegheita der oppgave-givaren er registrert som busett 3. november 1990 i Folkeregisteret, sjå adressa nedanfor.

Send det utfylte skjemaet tilbake i den vedlagde svarkonvolutten. Dersom fleire i leilegheita har fått skjema, sjå rettleinga.

Adresse:

1 Busette i leilegheita 3. november 1990. Inntektsgivande arbeid i veka 27. oktober - 2. november 1990. Vekearbeidstid.

**FØR OPP** personar fødde 1974 eller tidlegare som ikkje står på namnelista frå før. Ta berre med personar som er registrerte som busette i leilegheita (adressa ovanfor) i Folkeregisteret. **SET KRYSS** for inntektsgivande arbeid i veka 27. oktober - 2. november 1990 og vekearbeidstid for alle personar på namnelista. Sjå rettleinga.

Oppgavegivar:	Fødselsår	Hadde ikkje inntektsgivande arbeid	Hadde inntektsgivande arbeid: 1 - 29 timar i veka	30 timar eller meir i veka
Andre busette i leilegheita:		<input type="checkbox"/>	<input type="checkbox"/>	<input type="checkbox"/>
		<input type="checkbox"/>	<input type="checkbox"/>	<input type="checkbox"/>
		<input type="checkbox"/>	<input type="checkbox"/>	<input type="checkbox"/>
		<input type="checkbox"/>	<input type="checkbox"/>	<input type="checkbox"/>
		<input type="checkbox"/>	<input type="checkbox"/>	<input type="checkbox"/>
		<input type="checkbox"/>	<input type="checkbox"/>	<input type="checkbox"/>
		<input type="checkbox"/>	<input type="checkbox"/>	<input type="checkbox"/>

Bruk eit særskilt ark dersom du treng meir plass

2 Kor mange rom på 6 m<sup>2</sup> eller meir er det i leilegheita? Ta ikkje med kjøkken, gang, bad o.l.

1  2  3  4  5

6  7  8  9 eller fleire

3 Kor stor er leilegheita målt i kvadratmeter? Ta med alle rom til bustadformål, også kjøkken, gang, bad o.l.

Under 50 m<sup>2</sup>  100-129 m<sup>2</sup>

50-59 m<sup>2</sup>  130-149 m<sup>2</sup>

60-79 m<sup>2</sup>  150-199 m<sup>2</sup>

80-99 m<sup>2</sup>  200 m<sup>2</sup> eller meir

4 Kor stort er kjøkkenet i leilegheita?

6 m<sup>2</sup> eller større  Det er ikkje kjøkken i leilegheita

Mindre enn 6 m<sup>2</sup>

5 Er det bad eller dusj inne i leilegheita?

Ja  Nei

6 Er det vassklosett inne i leilegheita?

Ja  Nei

7 Kva slags kjelder til oppvarming er det i leilegheita?

Sentralvarme (radiatorar e.l.)  Omnar for flytande brensel (olje, parafin e.l.)

Elektriske omnar, varmekablar e.l.  Omnar for fast brensel (ved, koks e.l.)

8 Har leilegheita kjøkken, bad/dusj, wc og minst eitt bustadrom i same etasje?

Ja  Nei

9 Kva etasje ligg leilegheita i?

Set fleire kryss dersom leilegheita har bustadrom i fleire etasjar.

Kjellaretasje  Underetasje

1.  2.  3.  4.  5. eller høgare

10 Kva slags eige-/leigeforhold er det til leilegheita? Set berre eitt kryss.

Eg/vi eig ho gjennom eit burettslag eller bustadaksjeselskap

Eg/vi eig ho aleine eller saman med andre

Eg/vi leiger ho gjennom arbeidet (tenestebustad)

Eg/vi leiger ho for eit avgrensa tidsrom

Eg/vi leiger ho på andre vilkår

11 Kor mange personbilar disponerer dei som bur i leilegheita?

Ingen  1  2  3 eller fleire

12 Sorterer hushaldet til vanleg avfallet sitt? Set berre kryss for avfallstypar som blir leverte/henta etter at dei er sorterte ut.

Inga særskild sortering. Praktisk vanskeleg, manglar tilbod e.l.

Papir  Måling, lakk, olje e.l.

Glas  Anna avfall

Batteri

13 Kva slags hus ligg leilegheita i? Sjå rettleinga.

Frittliggjande einebustad eller våningshus knytt til gardsdrift

Hus i kjede, rekkjehus, terrassehus eller vertikaldelt tomannsbustad

Horisontaldelt tomannsbustad eller anna bustadbygg med mindre enn 3 etasjar

Blokk, leigegard eller anna bustadbygg med 3 etasjar eller meir

Forretningsbygg, pensjonat, aldersheim, militærforlegning eller anna bygg for felleshushald

14 Er det heis i huset?

Ja  Nei

15 Kor mange leilegheiter er det i huset?

1  2  3  4  5

6  7  8  9 eller fleire

16 Når vart huset bygd? (opphevleg byggjeår)

1900 eller før  1946 - 1960

1901 - 1920  1961 - 1970

1921 - 1940  1971 - 1980

1941 - 1945  1981 - 1990

Pris kr 50,00

Publikasjonen kjem ut i kommisjon hos Akademika, Oslo, og er til sals hos alle bokhandlarar.

ISBN 82-537-3523-5