

1114 BJERKREIM



# Folke- og bustadteljing 1990

**Bjerkreim**

**FOLKE- OG BUSTADTELJING  
1990**

**KOMMUNEHEFTE**

**1114 BJERKREIM**

STATISTISK SENTRALBYRÅ  
OSLO-KONGSVINGER 1991

ISBN 82-537-3267-8

**EMNEGRUPPE**  
31 Folketellinger

**ANDRE EMNEORD**  
Arbeidstid  
Befolkning  
Boliger  
Grunnkretser  
Husholdninger  
Sysselsetting  
Yrkesaktive

## Forord

Hovudformålet med Folke- og bustadteljing 1990 er å gi eit bilete av befolkningen og levekåra i det norske samfunnet.

Eit anna viktig formål er å gi statistikk for mindre geografiske område som kommunar og delar av kommunar. For å dekkje dette formålet gir Statistisk sentralbyrå ut eit statistisk hefte for kvar kommune.

Når kommunehefta for alle kommunane i eit fylke er publiserte, vil det bli laga eit samandrag for fylket med tabellar som svarar til dei som finst i kommunehefta. Når alle kommunane i landet har fått hefta sine, vil det også bli laga eit samandrag for heile landet.

Innan utgangen av 1992 vil det vere etablert ein endeleg folketeljingsfil, og det blir utarbeidd eit hefte som dokumenterer folketeljingsprosjektet.

Resultata frå FoB90 vil i tillegg vere tilgjengelege i databasar i SSB, bl.a. Regionalstatistisk database. Det er vidare planar om ei spreing av folketeljingsdata i samband med publisering av annan statistikk frå SSB. Resultata vil ein også kunne få på maskinlesbar form. Brukarar som ønskjer meir omfattande bearbeiding av materialet vil få dette gjort i SSB mot å betale kostnadene.

Oslo/Kongsvinger, 11. desember 1991

Svein Longva

---

Jan Furseth



## Innhald

	Side
Tabellregister .....	6
Figurdel .....	7
Tekstdel	
1. Formål .....	8
2. Opplegg og gjennomføring .....	8
2.1. Kva statistikken omfattar .....	8
2.2. Grunnlag for statistikken .....	8
2.3. Datainnsamling .....	8
3. Feilkjelder og uvisse resultat .....	8
4. Einingar, geografiske nivå og kjennemerke .....	9
4.1. Einingar .....	9
4.2. Geografiske nivå .....	10
4.3. Kjennemerke .....	11
4.3.1. Personkjennemerke .....	11
4.3.2. Bustadkjennemerke .....	14
4.3.3. Hushaldskjennemerke .....	15
5. Merknader til tabellane .....	16
Tabelldel .....	17
Vedlegg	
Kart over grunnkrinsar	
Kart over tettstader	
Personskjema	
Bustadskjema	

### Standardteikn i tabellar

- Null
- 0,0 Mindre enn 0,5 av den brukte eininga

## Tabellregister

	Side
1. Folkemengd ved folketeljningane 1875 - 1990, etter kommunegrensar pr. 3. november 1990 . . . . .	17
2. Folkemengd etter kjønn, ekteskapeleg status og alder. 3. november 1990 . . . . .	17
3. Hovudtal for utdanning. Personar 16-66 år etter yrkesaktivitet, arbeidstid i året, kjønn og utdanning. 3. november 1989 - 2. november 1990 . . . . .	18
4. Personar 16 år og over. Hovudtal for yrkesaktivitet i året 3. november 1989 - 2. november 1990 . . . . .	19
5. Hovudtal for yrkesaktive i året 3. november 1989 - 2. november 1990 . . . . .	20
6. Yrkesaktive 16 år og over, etter alder og næring/yrkesfelt. 3. november 1989 - 2. november 1990 . . . . .	21
7. Yrkesaktive 16 år og over, etter kjønn, arbeidstid i året og næring/yrkesfelt. 3. november 1989 - 2. november 1990 . . . . .	22
8. Hovudtal for yrkesaktive i veka 27. oktober - 2. november 1990, etter vanleg/avtala arbeidstid . . . . .	24
9. Yrkesaktive 16 år og over i veka 27. oktober - 2. november 1990, etter kjønn, vanleg/avtala arbeidstid og næring/yrkesfelt . . . . .	25
10. Yrkesaktive 16 år og over med fast oppmøteplass på arbeid i veka 27. oktober - 2. november 1990, etter talet på arbeidsreiser, reisetid og yrkesfelt/oppmøteplass . . . . .	26
11. Yrkesaktive 16 år og over med fast arbeidsreise i veka 27. oktober - 2. november 1990, etter reisemåte, oppmøteplass, talet på arbeidsreiser, reisetid og etter reisemåte, kjønn og alder . . . . .	27
12. Bustader og busette. Hustype, talet på rom, kjøkken. 3. november 1990 . . . . .	28
13. Bustader, rom og busette, etter hustype. 3. november 1990 . . . . .	28
14. Bustader etter eigeform og areal. Rom og busette, etter eigeform. 3. november 1990 . . . . .	28
15. Bustader etter talet på rom og talet på busette. 3. november 1990 . . . . .	29
16. Bustader etter byggjeår for huset og hustype/eigeform/kjelde til oppvarming. Busette og rom, etter byggjeår for huset. 3. november 1990 . . . . .	29
17. Bustader og busette. Sanitærutstyr, storleik og tilgjenge. 3. november 1990 . . . . .	30
18. Bustader etter standardindikatorar. Busette etter alder og standardindikatorar. 3. november 1990 . . . . .	31
19. Hushald, familiar og personar, etter hushaldstipe. Hushald etter hushaldstipe og talet på familiar i hushaldet/yrkesaktivitet i hushaldet/eigeform/talet på rom i bustaden og kjøkken. 3. november 1990 . . . . .	32
20. Hushald, familiar og personar, etter hushaldsstorleik/hushaldstipe. Absolutte tal og prosent. 3. november 1990 . . . . .	33
21. Hushald etter hushaldstipe og disponering av personbil/sortering av avfall. 3. november 1990 . . . . .	34
22. Familiar i privathushald etter familietype. Personar etter alder og familietype. 3. november 1990 . . . . .	34
23. Hovudtal for par og personar i par. 3. november 1990 . . . . .	35
24. Barn 0-17 år etter alder, familietype og mors/fars yrkesaktivitet i veka 27. oktober - 2. november 1990 . . . . .	35
25. Personar 67 år og over. Alder, talet på personar i hushaldet, hushaldstipe og indikatorar for bustadstandard. 3. november 1990 . . . . .	36
26. Folkemengd etter alder, kjønn og type bustadstrøk/grunnkrins. 3. november 1990 . . . . .	37
27. Yrkesaktive 16 år og over i året, etter næring, kjønn og type bustadstrøk/grunnkrins. 3. november 1990 . . . . .	38
28. Privathushald. Utvalde kjenneteikn for bustadstandard, og disponering av personbil. Bustadstrøk/grunnkrins. 3. november 1990 . . . . .	39

Figur 1. Yrkesaktive 16 år og over, etter næring. Prosent. 1980 og 1990

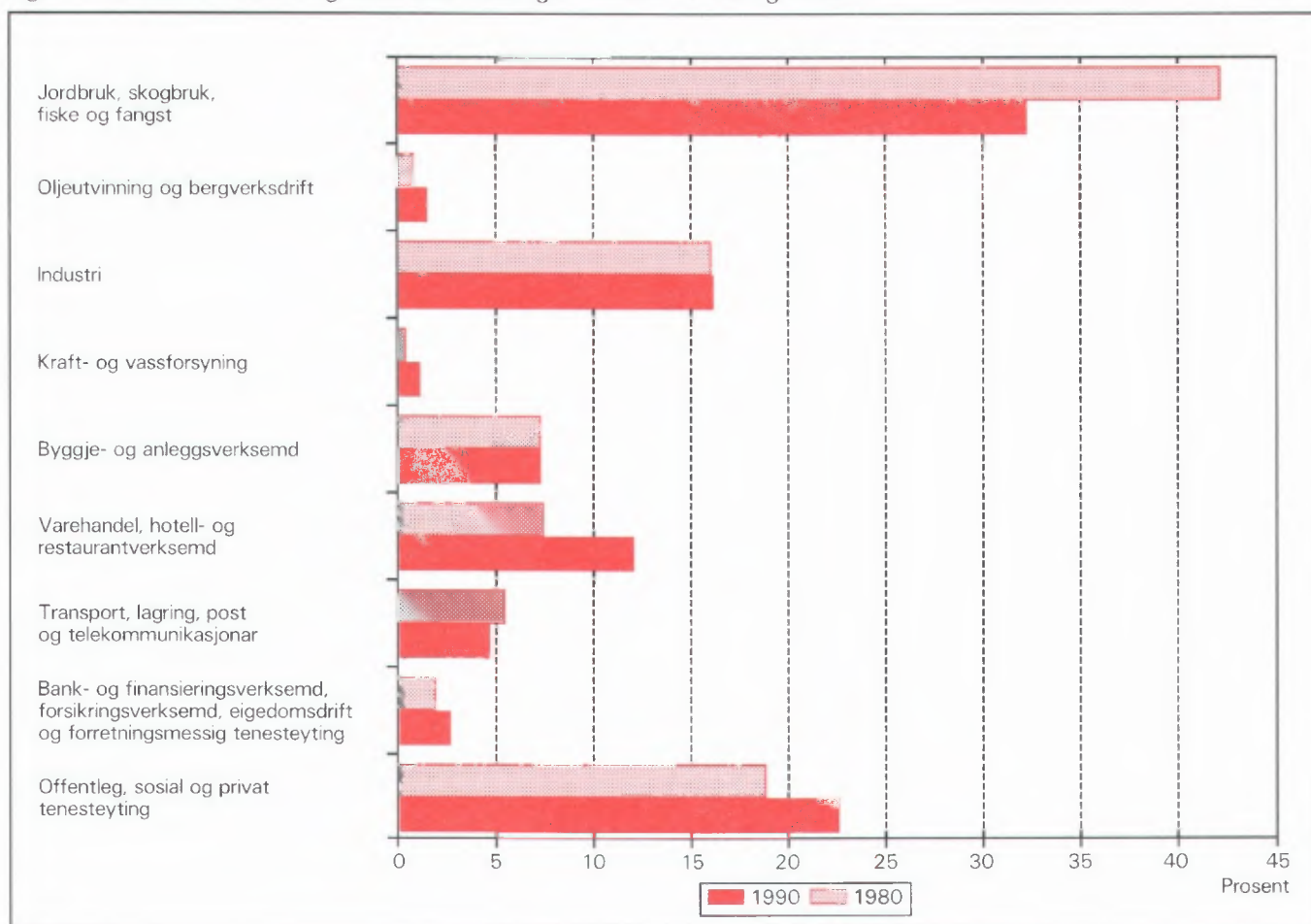

Figur 2. Hovudtal for bustadstandard og disponering av bil. Prosent. 1980 og 1990

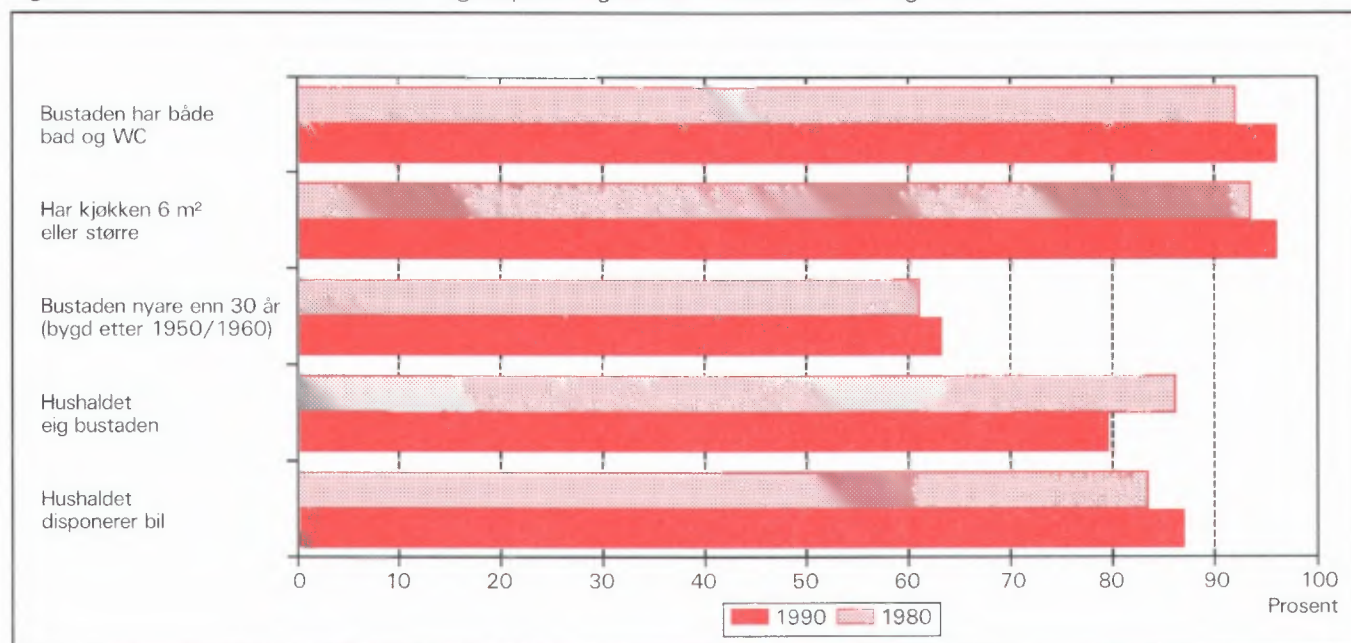



## 1. Formål

Hovudformålet med Folke- og bustadteljing 1990 (FoB90) er å gi eit bilete av befolkningen og levekåra i det norske samfunnet. Moderne folketeljingar legg stor vekt på å sjå opplysningar om bustader og butilhøve, sysselsetjing og yrke, utdannings- og inntektsforhold, arbeidsreiser mv. i samanheng.

Formålet med denne publikasjonen er å gi ei omtale av kvar kommune, og av område som er mindre enn ein kommune (delområde, krinsar, tettstader).

## 2. Opplegg og gjennomføring

### 2.1. Kva statistikken omfattar

FoB90 omfattar alle personar (også utanlandske statsborgarar) som var registrerte som busette i Noreg på teljingstidspunktet 3. november 1990, i samsvar med forskriftene om føring og ordning av folke- og bustadskjema.

Bustadteljinga har med alle privatbustader der minst éin person var registrert som busett 3. november 1990.

Teljinga omfattar *ikkje* bustader der det ikkje budde folk eller der det budde nokon berre mellombels (t.d. ugifte personar som oppheldt seg utanom foreldreheimen på grunn av skolegang). Det er heller ikkje henta inn opplysningar om bustaden for dei som oppheldt seg i aldersheimar, pleieheimar, barneheimar og andre fellesinstitusjonar og får stell og tilsyn der.

Eininga *hus* er ikkje med i teljinga, men det blir gitt nokre opplysningar om det huset som bustaden ligg i.

### 2.2. Grunnlag for statistikken

I kommunar med færre enn 6 000 innbyggjarar fekk alle personar som var fødte i 1974 eller tidlegare, eit personskjema. Den eldste i kvar familie fekk i tillegg eit bustadskjema.

Svara på spørsmåla på desse utgjer dei fleste opplysningane i folke- og bustadteljinga. Dei andre oppgåvene kjem frå ulike statistiske og administrative register. Dei viktigaste registerkjennemerka er kjønn, alder og andre demografiske kjennemerke og utdanning.

I kommunar med 6 000 eller fleire innbyggjarar er det henta inn opplysningar på skjema berre frå eit utval av befolkningen 16 år og over. Teljingsopplegget i utvalskommunane blir omtala i hefta for dei respektive kommunane, og i det informasjonsheftet som er nemnt.

Det er laga eit eige informasjonshefte som m.a. gjer greie for bakgrunn, metode, fagleg innhald og opplegg for bearbeiding av teljinga. Heftet kan ein få ved å vende seg til SSB, Folketeljingskontoret.

### 2.3. Datainnsamling

Folketeljingsskjema blei sende i posten direkte til kvar einskild oppgavegivar. Namn og adresse frå Det sentrale personregister (DSP) blei førde på i førehand.

Alle oppgavegivarane fekk eit personskjema med rettleiing. I tillegg fekk den eldste i kvar familie eit bustadskjema og ein svarkonvolutt.

Utfylte skjema frå alle oppgavegivarane i leilegheita/bustaden blei sende samla tilbake i svarkonvolutten. Der det budde fleire familiar i same bustad, blei det berre brukt éin svarkonvolutt og berre eitt bustadskjema blei utfylt. Innsamlingsmetoden gav derfor grunnlag for å gruppere personar til hushald (sjå nedanfor).

Personar som ikkje hadde sendt inn folketeljingskjema til rett tid, fekk tilsendt inntil to adresserte purringar.

## 3. Feilkjelder og uvisse resultat

Ved gjennomføring og bearbeiding av ei statistisk undersøking vil det alltid kunne oppstå feil som kan gi utslag i resultatata.

Dei fleste feila oppstår vanlegvis under oppgaveinnhentinga og kjem av urette svar eller mangelfullt utfylte skjema. Ved bearbeiding kan det oppstå feil når opplysningane blir koda, i vårt tilfelle spesielt opplysningane om næring og yrke.

SSB har ikkje kontakta oppgavegivarane dersom det vart funne feil eller manglar ved utfyllinga. Materialet har likevel gjennomgått omfattande maskinelle kontroll- og opprettingsrutinar. For kjennemerke med uoppgitt svar er det rekna ut eit mest mogleg sannsynleg svar på grunnlag av dei andre opplysningane personen har gitt og ut frå svara frå andre oppgavegivarar.

Kontroll- og opprettingsrutinane vil bli nærare omtala i publikasjonen som dokumenterer FoB90-prosjektet. Publikasjonen vil bli gitt ut sist i 1992.

SSB gjennomfører ei kvalitetsundersøking i samband med folketeljinga. Undersøkinga tek sikte på å kontrollere kvaliteten av hushaldssamansetjinga i folketeljinga. Vidare skal ein vurdere eventuelle konsekvensar for statistikken av å nytte regelverket i folkeregisterlova som grunnlag for geografisk plassering av befolkningen. Ein ventar at resultatane vil liggje føre i 1992.

## 4. Einingar, geografiske nivå og kjennemerke

Når ikkje anna er nemnt, gjeld opplysningane situasjonen 3. november 1990.

### 4.1. Einingar

#### Person

Teljinga omfattar alle personar som etter folkeregisteret er registrert som busett i Noreg på teljingsdagen 3. november 1990. Kven som skal reknast som busett og kvar dei skal ha adressa si, går fram av forskriftene om føring og ordning av folkeregistra.

#### Busette

Med busette meiner vi personar busette i privathushald. Talet på *busette i alt* vil derfor vere mindre enn talet på *personar i alt* i kommunen (folkemengd).

#### Barn

I tabellane 19-21 og 23-24 omfattar omgrepet *Barn* ugifte heimebuande barn under 18 år som er registrerte busette i familien til minst ein av foreldra eller andre føresette. Eldre barn som bur i heimen, er ikkje rekna som barn etter denne definisjonen.

#### Par (ektepar og sambuarpar)

Som *Par* blir rekna gifte par og sambuarpar.

Gifte par er ektepar som er registrerte busette i same privatbustad, aldersheim, pleieheim e.l.

Sambuarpar er personar som lever saman i ekteskapsliknande forhold utan å ha inngått formelt ekteskap.

Begge personane i eit par må vere registrerte som busette på same adressa.

## Familie

Som familie reknar vi:

- ektepar og eventuelle ugifte heimebuande barn utan omsyn til alderen på barnet
- mor/far med ugifte heimebuande barn utan omsyn til alderen på barnet
- kvar enkelt person som ikkje høyrer med i gruppane over (einsleg)

Eit familienummer er eitt av kjennemerka for kvar person i Det sentrale personregister. Grupperinga til familie i teljinga er gjort med utgangspunkt i dette familienummeret.

Alle i ein familie i teljinga må vere registrerte busette på same adressa (same kommune og poststad), og dei kan berre inngå i eitt hushald. Personar, t.d. ektefellar, som etter denne regelen er plasserte på kvar sin stad, er ikkje grupperte til same familie i teljinga, sjølv om dei har likt familienummer i Det sentrale personregister.

Barn som har gått ut av familien fordi dei har fått egne barn, har meldt flytting og/eller inngått ekteskap, blir aldri rekna til foreldra sin familie på eit seinare tidspunkt. Når t.d. eit ektepar bur saman med eit skilt barn, utgjer ektefellane og barnet kvar sin familie.

Ein familie kan aldri bestå av meir enn to generasjonar.

Ugifte sysken som bur saman i ein bustad der ingen av foreldra er busette, blir rekna som kvar sin éinpersonfamilie.

Personar med ukjend bustad eller familienummer blir rekna som einslege (éinpersonfamiliar).

I eit sambuarpar utgjer kvar sambuar sin eigen familie saman med egne barn. Felles barn er med i familien til éin av foreldra.

#### Hushald

Til same hushald er rekna personar som er registrerte busette i same bustad. Slike hushald blir kalla *bustadhushald*. Eit hushald kan vere samansett av ein eller fleire familiar. Grupperinga av personar til bustadhushald er hovudsakleg gjort ut frå innsendingsmåten (felles retur) og opplysningar gitt i teljingskjemaet. Sjølv om Det sentrale personregister ikkje gir oversikt over kven som bur saman i kvar einskild bustad, er adresseopplysningane i registeret nytta som eit supplement i arbeidet med å konstruere hushaldet.

I teljinga blir det skilt mellom privat- og felleshushald.

Grappa *Privathushald* omfattar personar som er registrerte som busette i same privatbustad. Sidan alle opplysningane om hushald i teljinga er knytt til denne typen, er talet på hushald i alt derfor lik talet på privathushald.

Til *Felleshushald* er rekna slike som er registrerte busette i aldersheimar, pleieheimar, barneheimar o.l., og som får stell og tilsyn der. Tilsette som er busette i/ved felleshushaldet, er alltid rekna som busette i privathushald. Det same gjeld militært personell som er registrerte busette i forlegningen.

Folketeljinga gir ikkje statistikk over felleshushald. Det er hovudsakleg fordi personar som oppheld seg på institusjon, men som er registrerte busette i heimen, tilhører privathushaldet dei er registrerte i. Ein statistikk på dette grunnlaget ville derfor gi eit misvisande bilete.

### **Bustad (leilegheit)**

Ein bustad er eitt eller fleire rom som er bygde eller ombygde til heilårs privatbustad for ein eller fleire personar. Det må vere tilgjenge til rommet/romma utan at ein må gå gjennom ein annan bustad. For å gjere det enkelt blir det i tabellane brukt nemninga bustad i staden for privatbustad.

Ein bustad er t.d. rekkjehusleilegheit, leilegheit i tomannsbustad, leilegheit i leigegard, blokkleilegheit og hybelleilegheit. Einebustad er også leilegheit.

Ein hybel i privathus er ein bustad dersom han har eigen inngang. I hybelhus er kvar hybel rekna som eigen bustad, også der rom som t.d. kjøkken og bad er felles. Leilegheiter og hyblar som blir disponerte av privathushald i sjukehus, institusjonar, militærforlegningar o.l., er alltid rekna som eigen bustad.

I somme tilfelle kan ein bustad omfatte meir enn ei leilegheit. Det gjeld når personar i same familie (t.d. ugifte barn) bur i eiga leilegheit (t.d. hybelleilegheit) på same adressa som resten av familien. I slike tilfelle omfattar bustaden alle leilegheitene som familiemedlemmane brukar.

Fordi omgrepet bustadhushald blir brukt, blir talet på bustader det same som talet på privathushald i teljinga.

Det er ikkje innhenta oppgåver for bustader der ingen er registrert busett (sjå avsnitt 2.1).

Hus er ikkje eiga eining i teljinga, men bustadkjennemerka omfattar nokre opplysningar om huset som bustaden ligg i.

## **4.2. Geografiske nivå**

### **Grunnkrins, delområde**

Grunnkrinsane er utforma slik at dei skal vere stabile over ein rimeleg tidsperiode. Ein grunnkrins er eit samanhengande geografisk område, og har mest mogleg einsarta natur, næringsgrunnlag, kommunikasjonsforhold og busetnad. Folkemengd og areal bør ikkje variere for sterkt. Visse variasjonar i befolkningsgrunnlaget finst likevel - ein krins i spreittbygde strøk kan ha under 100 innbyggjarar, medan dei tettast utbygde byområda kan ha over 1 000.

Fordi krinsen skal vere stabil, er han ikkje knytta opp til tettstadsavgrensinga. Ein krins kan derfor innehalde både tett og spreitt busetnad.

Det er ikkje stilt krav om at grunnkrinsgrensene skal falle saman med grensene for kyrkjesokn, skole- eller valkrinsar.

Landet er delt inn i om lag 13 600 grunnkrinsar.

Grunnkrinsane er grupperte saman til *delområde* (bydelar/bygdslag). I eit delområde er det vanlegvis 1 000 - 3 000 personar i spreittbygde strøk og 3 000 - 5 000 i tettbygde. I alt er det om lag 1 550 delområde i landet.

Alle adressene i landet er gitt kodar for grunnkrins og delområde. Kodane er ein del av datagrunnlaget i Det sentrale personregister. Grunnkrinsinndelinga i FoB90 kan samanliknast med FoB80. I visse tilfelle (ved krinsdelingar i perioden) må samanlikninga skje med utgangspunkt i grupper av 1990-krinsar.

Kart over grunnkrinsar og delområde er med som vedlegg til heftet.

### **Kommune**

Vi går ut i frå at kvar einskild person i teljinga har bustaden sin i den kommunen og den bustaden der vedkommande var registrert som busett i Folkeregistret 3. november 1990.

Hovudregelen er at ein person skal registrerast som busett der han eller ho tar døgnavila si. Dei viktigaste unntaka frå denne hovudregelen gjeld:

- Ugifte personar som pga. studier, skolegang eller verneplikts-/sivilteneste oppheld seg utanom foreldra/forsørgjaren sin bustad. Dei skal vere registrerte i foreldra/forsørgjaren sin bustad.
- Gifte personar som det meste av tida må bu borte frå heimen pga. arbeid, studier, verneplikts-/sivilteneste (t.d. yrkesaktive som er vekependlarar). Dei skal vere registrerte i ektefellen sin felles bustad.
- Personar som er innlagde på sjukehus eller sette inn i fengsel, arbeidsanstalt e.l. Dei skal vere registrerte der dei var busette før dei blei innlagde/innsette.

Personar som ikkje kan knytast til ein bestemt bustad, blir rekna til gruppa *Utan fast opphaldsstad*. Dei er rekna med i den kommunen der dei sist hadde fast bustad.

Det er ikkje innhenta opplysningar om mellombels bustad. Folketeljninga gir derfor ikkje oppgåver over den eksisterande befolkningen.

### Tettstad

For at ei hussamling skal reknast som tettstad, må det bu minst 200 personar der, og avstanden mellom husa må normalt ikkje overstige 50 meter. Det er tillate med avvik etter skjøn for område som ikkje skal eller kan bli busette. Dette kan t.d. vere parkar, idrettsanlegg, industriområde, eller naturlege hindringar som elvar eller dyrkbare område. Hussamlingane som naturleg høyrer med til tettstaden, blir tekne med i ein avstand på 400 meter frå tettstadkjernen.

Tettstadsavgrensinga er uavhengig av grunnkrinsinndelinga, og kan også gå på tvers av kommuneinndelinga.

Kart over tettstadene i kommunen er med som vedlegg til heftet.

Tal for kvar einskild tettstad er gitt i tabellane 26-28, under *Tettbygde strøk*.

## 4.3. Kjennemerke

### 4.3.1. Personkjennemerke

#### Alder

I fordelinga etter alder er kvar person gruppert etter alder pr. 31. desember 1990. (Alder = 1990 minus fødselsår.)

### Arbeidsreiser - generelt

Arbeidsreiseopplysningane omfattar oppmøteplass, talet på arbeidsreiser, reisetid og reisemåte (sjå dette). Kjennemerka gjeld personar 16 år og over som *utførte* inntektsgivande arbeid i teljingsveka frå 27. oktober til 2. november 1990 og som hadde ein *fast* oppmøteplass. Arbeidsreiseopplysningane gjeld reisa frå heimstaden (registrert bustad) til arbeidsstaden.

Det blei lagt spesiell vekt på utforminga av arbeidsreisespørsmåla. Både i spørsmålsteksten og rettleiinga blei det forklart at *heimstaden* er den bustadadressa som vedkommande var registrert som busett på i Folkeregisteret 3. november 1990.

### Arbeidsreiser - talet på

Talet på arbeidsreiser er dei gongene oppgåvegivaren reiste *frå* heimstaden *til* arbeidsstaden (éin veg) i teljingsveka. Med *Heimstad* meiner vi alltid den bustadadressa som vedkommande er registrert busett på. For personar som budde mellombels på t.d. hybel eller brakke denne veka, er reisa mellom hybelen/brakka og arbeidsstad ikkje teken med. Personar som arbeide i heimen (t.d. bønder) er grupperte til *reiste ikkje*. Det same gjeld personar som ikkje var på heimstaden i teljingsveka.

### Arbeidstid

Teljninga har opplysningar om arbeidstid både i året (12-månadersperioden), og i teljingsveka frå 27. oktober til 2. november 1990. For veka er det dessutan eit skilje mellom vanleg/avtala og faktisk arbeidstid.

#### Arbeidstid i året

I FoB90 er årleg arbeidstid det samla talet på heile månader som vedkommande hadde arbeid, heiltid og/eller deltid, i alle arbeidsforhold. Som heiltid er rekna samla arbeidstid på 30 timar eller meir i veka, noe som svarar til 120 timar eller meir over ein 4-vekersperiode. Fråvære er ikkje trekt frå. Summen av månader med heiltids- og deltidsarbeid kan høgst vere 12.

#### Arbeidstid i veka (vanleg/avtala)

Den avtala arbeidstida i veka er gitt i timeverk og viser det timetalet den yrkesaktive har avtale om. For yrkesaktive som ikkje hadde inngått avtale om ei bestemt arbeidstid, gjeld oppgåva den gjennomsnittlege arbeidstida. Det same gjeld for personar med

varierende arbeidstid eller for dei som har skiftarbeid kombinert med friperiodar. Faste førebuingar ut over ordinær arbeidstid er inkludert (lærarar). Arbeidstid i fleire arbeidsforhold skulle summerast. Betalt fråvære er ikkje trekt frå, medan tilfeldig meirarbeid (sesongvariasjonar, overtid) derimot ikkje er lagt til.

### Arbeidstid i veka (utført)

Faktisk utført arbeidstid er oppgitt i timeverk. Overtid og anna ekstraarbeid er rekna med, men omgrepet omfattar ikkje fråvære på grunn av sjukdom, ferie, permisjon med lønn o.l. Personar som ikkje var på arbeid i teljingsveka, t.d. på grunn av skift- eller turnusfridagar, utførte ikkje inntektsgivande arbeid denne veka.

### Bustad

Sjå *Kommune* i avsnitt 4.2.

### Bustadstrøk (tettbygd - spreittbygd)

Sjå *Tettstad* i avsnitt 4.2.

### Ekteskapeleg status

Det er brukt fire hovudgrupperingar etter ekteskapeleg status, nemleg ugifte, gifte, enkjer/enkjemenn og separerte/skilde. Ekteskapeleg status omtalar den formelle situasjonen, ikkje faktiske samlivsforhold (sambuarar).

### Familietype

Under omtalen av eininga *familie* (avsnitt 4.1 ovanfor) er det gjort greie for kven som skal reknast til same familie. På grunnlag av kva for personar som inngår i familien og kva for ekteskapeleg status dei har, blir familiane inndelte i typar, slik:

Einsleg	einpersonfamilie.
Ektepar utan barn	familien inneheld eit ektepar, men ingen ugifte, heimebuande barn.
Ektepar med barn	familien inneheld eit ektepar, og paret sine ugifte, heimebuande barn utan omsyn til alder.
Mor/far med barn	familien inneheld mor eller far og deira ugifte, heimebuande barn utan omsyn til alderen på barnet/barna.

Familietyper baserer seg på den formelle ekteskapelege statusen til personane i familien. I eit sambuarpar utgjer kvar einiskild sambuar derfor sin eigen familie.

### Heiltid/deltid

Ein person kjem i gruppa heiltidsarbeid når summen av avtala/vanleg arbeidstid i alle arbeidsforhold er 30 timar eller meir i veka (120 timar eller meir over ein 4-vekersperiode).

### Næring

Yrkesaktive personar 16 år og over er grupperte etter næring ut frå opplysningar om 12-månadersperioden. Kjennemerket er knytta til det arbeidsforholdet som hadde vara lengst. Det er ikkje innhenta særskilte oppgåver om næring for teljingsveka frå 27. oktober til 2. november.

Næringsgrupperinga er gjord etter 1983-utgåva av Standard for næringsgruppering (Standardar for norsk statistikk 2). Standarden er eit fem-sifra pyramidisk system der kvart siffer viser eit grupperingsnivå.

FoB80 blei gruppert etter den førre utgåva av næringsstandarden (utgitt i 1978). Dei viktigaste endringane frå denne utgåva finn vi under Detaljhandel. Standardendringane har ingenting å seie for jamføringane med siste teljing for næring på 1-siffernivå.

Næringsgrupperinga kan etter mindre modifikasjonar på tabellnivå samanliknast med International Standard Industrial Classification of all Economic Activities (ISIC) frå 1968.

FN vedtok ein ny versjon av ISIC i 1989. Den nye versjonen vil etter kvart bli innarbeidd i næringsstandarden i dei fleste landa i Europa. Når den nye standarden blir innført i Noreg, vil folketeljingsmaterialet få næringskodar etter ISIC -89 i tillegg til dei noverande.

### Oppmøteplass på arbeid

Oppmøteplassen er den staden der oppgåvegivaren møtte fram då arbeidsdagen tok til. Grupperingskriterium er kommune. Personar som møtte på ulike stader, var til sjøs e.l. har ikkje fast oppmøteplass.

### Reisemåte til arbeidet

Reisemåten gjeld dei transportmidla vedkommande til vanleg brukte på arbeidsreisa (éin veg).

### Reisetid til arbeidet

Reisetida er den tida det tek å kome *frå* heimstaden (registrert bustadadresse) *til* arbeidsstaden (éin veg). I reisetida er gongtid og ventetid under reisa rekna med. Det same gjeld faste gjeremål, t.d. å bringe barn

til barnehage. Tilfeldige gjeremål og forseiningar blir ikkje rekna med.

For pendlarar som budde mellombels utanom heimen (hybelen, brakka) blir reisetida rekna frå heimstaden og fram til arbeidsstaden.

### Spreittbygd/tettbygd strøk

Sjå *Tettstad* i avsnitt 4.2.

### Utdanning

Utdanningsopplysningane i publikasjonen er henta frå datafil over høgste utdanning blant befolkningen pr. 1. oktober 1989, såkalla omkoda utgåve (grupperinga av grunnleggjande fagutdanning - også den som blei fullført før skoleåret 1972/73 - byggjer på 9-årig grunnskole og er plassert på klassetrinn 10, nivå 3). Folketeljingsmaterialet vil bli oppdatert med utdanningsopplysningar pr. 1. oktober 1990 så snart denne årgangen ligg føre.

Opplysningane om utdanning fullført i utlandet etter 1. november 1980 er mangelfulle i data-materialet. Dette gjeld spesielt for dei som er fødde utomlands. SSB gjennomfører derfor ei eiga undersøking i 1991 om utdanning blant innvandrare. Resultata frå undersøkinga er ikkje med i denne publikasjonen, men vil seinare gå inn i teljingsmaterialet.

Frå og med 1987 blir det i all utdanningsstatistikk frå SSB brukt seks-sifra utdanningskodar, etter Standard for utdanningsgruppering - Revidert 1989 (Standardar for norsk statistikk 7). Standarden er bygd opp som eit pyramidisk klassifikasjonssystem. Utdanninga er først ordna i grove grupper etter (samla) tid ved normal studieprogresjon. Gruppene blir kalla *utdanningsnivå*. Innanfor kvart nivå er utdanningane delte opp etter *fagfelt* og *faggrupper*. Ein del utdanningar som tidlegare var plasserte på for lågt nivå, har skifta nivå ved overgangen til revidert standard. Dei største gruppene er ingeniør- og helsefagutdanningar.

Resultata frå utdanningsstatistikken blir no presenterte etter omkoda utdanningskode (sjå ovanfor), medan folketeljinga i 1980 er basert på ein versjon av den gamle standarden som ikkje er omkoda. Derfor kan ikkje resultata frå dei to teljingane samanliknast. SSB kan lage statistikk som kan samanliknast på *grovt* nivå (grupper av utdanningsnivå) ved å dele inn FoB80 etter ny standard og kode om all grunnleggjande fagutdanning til 9 år. Slik statistikk må utførast som betalt oppdrag.

### Yrke

Yrkesaktive personar 16 år og over er grupperte etter yrke ut frå opplysningar om 12-månadersperioden. Kjennemerket er knytt til det arbeidsforholdet som tok lengst tid. Det er ikkje innhenta særskilte oppgaver om yrke for teljingsveka frå 27. oktober til 2. november.

Grunnlaget for yrkesgrupperinga er Standard for yrkesgruppering i offentlig norsk statistikk (utgitt av Arbeidsdirektoratet i 1965). Standarden blir ofte omtala som NYK (Nordisk yrkesklassifisering). Til folketeljinga i 1980 blei standarden ajourført av SSB ved at nye yrkestittlar blei plasserte inn på riktig stad i systemet, ein del yrkesgrupper blei slått saman og andre blei splitta i fleire grupper. Etter 1980 har SSB halde fram med ajourføring med nye yrkesnemningar.

Yrke i folketeljinga er koda med tre av dei i alt fem sifra som standarden har.

Yrke er koda på same måten og etter same standarden både i FoB80 og FoB90, slik at det er mogleg å samanlikne yrkesstatistikken mellom dei to teljingane.

NYK og dermed teljinga kan berre til ein viss grad samanliknast med den nyaste (1988) utgåva av International Standard Classification of Occupations (ISCO). Derimot er det godt samsvar med førre ISCO (1958, revidert i 1968). Det er denne versjonen som pr. 1990 blir brukt i dei fleste europeiske landa.

### Yrkesaktivitet

I FoB90 er det innhenta oppgaver om yrkesaktiviteten både for dei siste 12 månadene (3. november 1989 til 2. november 1990) og for den siste veka før teljings-tidspunktet (27. oktober - 2. november 1990).

Som yrkesaktive blir rekna personar 16 år og over som *hadde* inntektsgivande arbeid i minst 100 timar i 12-månadersperioden. Inntektsgivande arbeid er alt arbeid som blir utført mot betaling i form av lønn, inntekt av eiga verksemd, provisjon, honorar o.l. Deltidsarbeid, vikararbeid, barnepass, feriejobbar o.l. er også med. Det same gjeld sjukefråvære, ferie, permisjon med lønn o.l. Ved folketeljinga i 1980 skulle slikt fråvære ikkje reknast med. Arbeid som familiemedlemmer utan fast lønn i familiebedrift (t.d. butikk, gardsbruk) og verneplikts-/sivilteneste blir også rekna som yrkesaktivitet.

Dei som var yrkesaktive i 12-månadersperioden svarte også på om dei *hadde* inntektsgivande arbeid som varte minst 1 time i veka 27. oktober til 2. november 1990. Ved folketeljinga i 1980 måtte ein

ha utført arbeid som vara minst ein time for å bli rekna som yrkesaktiv i veka. Teljingane i 1980 og 1990 kan samanliknast fordi FoB90 også kan fordele dei yrkesaktive etter utført arbeidstid i veka.

### Yrkesstatus

Yrkesaktive personar 16 år og over er grupperte etter yrkesstatus ut frå arbeidsforholdet dei oppgav for 12-månadersperioden. Det er ikkje innhenta særskilte oppgaver om yrkesstatus for teljingsuka frå 27. oktober til 2. november.

Personar (også medeigarar) som arbeidde i firma organiserte som aksjeselskap, andelslag eller andre selskapsformer med avgrensa ansvar, er alltid rekna som tilsette.

Ein person er rekna som sjølvstendig dersom vedkommande dreiv verksemd aleine for eiga rekning eller saman med andre med uavgrensa ansvar (t.d. i ansvarleg selskap).

Gruppa *Familiemedlem utan fast lønn i familiebedrift* omfattar personar som arbeidde i familieverksemd utan fast lønn, og som verken var eigar eller medeigar i verksemda. Eit familiemedlem utan fast lønn kan likevel ha lønn for arbeidet i form av kost og losji, del av overskott e.l.

Der ektefellar arbeidde i felles verksemd (t.d. gardsbruk) som ikkje var organisert som aksjeselskap e.l., er den eine ektefellen rekna som sjølvstendig og den andre som familiemedlem utan fast lønn, med mindre begge ektefellane var registrerte som eigarar av verksemda.

### 4.3.2. Bustadkjennemerke

Bustadkjennemerka gjeld berre for privatbustader og personar i privathushald.

#### Areal

Arealet av bustaden er det samla arealet av rom på 6 m<sup>2</sup> eller meir som blir brukte til bustadformål. I tillegg er også entré, gangar, trapperom, vaskerom o.l. med i arealet.

#### Busette pr. bustad

Busette pr. bustad er lik talet på busette i privatbustader dividert med talet på bustader i alt.

#### Byggjeår

Byggjeåret er det året da minst halvparten av bu-

stadene i huset var ferdig til innflytting. For hus som er ombygde, er det opprinnelege byggjeåret oppgitt.

### Eige-/leigeform

Som *eigarar* er også rekna personar som har burett ved å eige ein aksje eller ein part.

Som *leige for eit avgrensa tidsrom* er rekna leigeavtaler som går til ein bestemt dato, også framleige. Bustader stilte til disposisjon gjennom arbeidsforhold for ein avgrensa tidsperiode er derimot rekna med blant *tenestebustader*.

Leige av bustaden på *Andre vilkår* gjeld t.d. ved leigekontrakt med heimel i husleigelova, munnleg leigeavtale eller kåravtale. Obligasjonsleilegheiter og trygdeleilegheiter er også tekne med her.

### Etasjeplassering

Etasjeplasseringa viser i kva for ein etasje bustaden har rom til bustadformål. For bustader som går over fleire plan, er alle etasjane oppgitt.

### Hustype

Ein *einebustad* ligg fritt med minst ein halv meter til andre hus. Han kan også innehalde ei hybelleilegheit, og eitt eller fleire rom kan vere i bruk som hybel.

*Våningshus knytt til gardsdrift* omfattar alle typar bustadhus på gardsbruket.

Eit *hus i kjede* (også *einebustad i kjede*) er bunde saman med eit anna hus ved bu, garasje/carport, svalgang e.l.

I eit *terrassehus* er leilegheitene bygde saman i ei skråning der fleire av leilegheitene har terrasse på heile eller delar av taket til leilegheita under.

*Terrasseblokk* er rekna som blokk og ikkje som terrassehus.

*Anna bustadbygg med mindre enn tre etasjar* omfattar til dømes firemannsbustad, *einebustad* med mindre enn ein halv meter mellom husa o.l.

Leilegheita ligg i eit *forretningsbygg* eller i eit *bygg for felleshushald* dersom mindre enn halvparten av golvarealet i huset blir brukt til privatbustad.

I nokre tabellar er hus i kjede, terrassehus og anna bustadbygg med mindre enn tre etasjar slått saman og kalla *småhus*.

### Kjøkkenet

Kjøkkenet er den delen av bustaden der det er installert utstyr til matlaginga. Kjøkkenet kan vere eit eige rom, men treng ikkje å vere det (opne løysingar).

Dersom fleire bustader har felles kjøkken, t.d. hyblar i eit hybelbygg, er alle bustadene rekna å vere utan kjøkken.

I storleiken på kjøkkenet er også golvplassen til benker og skap rekna med.

#### **Kjelde til oppvarming**

I FoB90 er alle kjelder til oppvarming i bustaden tekne med, medan det ved siste teljing berre var den viktigaste som blei registrert.

#### **Plan i bustaden**

Bustaden seier vi ligg på eitt plan dersom kjøkken, bad/dusj, wc og minst eitt bustadrom er i same etasje utan trapper mellom.

#### **Tilgjenge**

Som eit mål for korleis ein kan ta seg fram til bustaden, er det nytta ei inndeling etter plan i bustaden, etasjeplassering i bustaden og om huset har heis.

#### **Rom - talet på**

I talet på rom er med bustadrom på 6 m<sup>2</sup> eller meir som kan nyttast året rundt. Kjøkken, bad, wc, vaske-rom, gang o.l. er ikkje med, og heller ikkje rom som berre blir nytta til næringsverksemd.

#### **Rom pr. bustad**

er summen av alle rom dividert med talet på bustader. I FoB90 er det ikkje innhenta spesifiserte oppgåver over talet på rom i bustader med ni eller fleire rom. I oppgåvene for *rom i alt* er tala på rom i bustaden med ni eller fleire rom derfor rekna ut frå eit gjennomsnittstal. Data frå Buforholdsundersøkinga 1988 er brukt som berekningsgrunnlag.

### **4.3.3. Hushaldskjennemerke**

Hushaldskjennemerka gjeld for privathushald og personar registrerte som busette i privathushald.

#### **Avfallssortering (kjeldesortering)**

Oppgåvene over avfallssorteringa viser eit utval avfallstypar som blir sorterte ut frå hushaldsavfallet og leverte/henta etter at dei er sorterte ut. Kwart hushald kunne krysse av for fleire typar utsortert avfall. Nokre hushald sorterer fleire typar avfall. Derfor blir summen av hushald etter avfallstype større enn talet på hushald som sorterer avfall i alt.

#### **Bil - talet på bilar i hushaldet**

Med å disponere bil meiner ein å eige/leige bil eller å ha høve til å bruke firmabil privat. Stasjonsvogn, kombinert bil eller varebil som blir brukt til privatkjøring, er også rekna med i talet på bilar.

#### **Familiar - talet på familiar i hushaldet**

Sjå *Familie* i avsnitt 4.1 og *Familietype* i avsnitt 4.3.

#### **Hushaldstype (talet på barn i hushaldet)**

I tabellane er hushalda delte inn i einperson- og fleirpersonhushald. Fleirpersonhushald er vidare delte inn i hushald med og utan barn.

Eininga *Barn* omfattar ugifte heimebuande barn under 18 år som er registrerte busette i familien til minst ein av foreldra eller andre føresette. Eldre barn som bur i heimen, er ikkje rekna inn i talet på barn i hushaldet. Hushald der alle dei heimebuande barna er 18 år eller eldre, blir derfor rekna til gruppa fleirpersonhushald utan barn.

#### **Privat-/felleshushald**

Gruppa *Privathushald* omfattar alle personar som er registrerte som busette i same privatbustad.

Personar som er registrerte som busette i aldersheimar, pleieheimar, barneheimar o.l. og som får stell og tilsyn der, høyrer til *Felleshushald*. Det er ikkje innhenta hushalds- og bustadopplysningar for desse hushalda.



## 5. Merknader til tabellane

### Tabell 1

Tabell 1 gir samanliknbare tal tilbake til 1875 etter kommuneinndelinga i 1990.

I 1965 blei ein del av Bjerkreim (Nedre Maudal) ført over til Gjesdal kommune.

I tabell 1 omfattar tala for 1946 og tidlegare år folketalet (i alt 38 personar pr. 1. november 1960) i området som blei ført over frå Bjerkreim til Gjesdal.

**Vernepliktige - konsekvensar for sysselsetjingstala**  
Oppgåver over dei vernepliktige og sivilt tenestepiktige er innhenta gjennom Forsvarets overkomman-

do og Siviltenesteadministrasjonen. På grunn av rapporteringsrutinene har ikkje alle oppgåvene kome inn når kommunehefta blir publiserte.

Manglande oppgåver om verneplikts-/sivilteneste kan påvirke sysselsetjingstala for kommunen. For kommunen under eitt vil utslaga bli særsmå. Avviket vil bli størst for gruppa Menn 16 - 24 år.

Etter oppgåvene gitt i skjemaet, kan personane dette gjeld t.d. få for få arbeidsmånader i året, dei kan bli tildelte feil hovudnæring og -yrke, eller dei kan bli feilaktig grupperte som ikkje yrkesaktive.

Dei fullstendige oppgåvene om verneplikts- og sivilteneste vil bli innarbeidde i det endelege folketeljingsmaterialet.

Tabell 1. Folkemengd<sup>1</sup> ved folketeljingane 1875-1990, etter kommunegrensar pr. 3. november 1990

År	Folke- mengd	År	Folke- mengd	År	Folke- mengd	År	Folke- mengd
1875 ...	2029*	1920 ...	1598*	1960 ...	1773	1980 ...	2096
1900 ...	1761*	1946 ...	1820*	1970 ...	1862	1990 ...	2376

<sup>1</sup> Tal som er markerte med stjerne er ikkje korrigererte for mindre grenseendringar.

Kj e l d e: Folketeljingar, materiale i SSB og Norsk samfunnsvitenskapelig datatjeneste (NSD).

Tabell 2. Folkemengd etter kjønn, ekteskapeleg status og alder. 3. november 1990

Alder	I alt	Menn					Kvinner				
		I alt	Ugifte	Gifte	Enkje- menn	Separer- te og skilde	I alt	Ugifte	Gifte	Enkjer	Separer- te og skilde
I alt .....	2376	1227	632	549	25	21	1149	495	547	86	21
0 - 4 .....	187	101	101	-	-	-	86	86	-	-	-
5 - 9 .....	207	94	94	-	-	-	113	113	-	-	-
10 - 14 .....	206	99	99	-	-	-	107	107	-	-	-
15 - 19 .....	199	114	114	-	-	-	85	83	2	-	-
20 - 24 .....	187	99	81	17	-	1	88	55	32	-	1
25 - 29 .....	175	93	40	52	-	1	82	16	65	-	1
30 - 34 .....	159	82	18	61	-	3	77	6	69	1	1
35 - 39 .....	175	92	19	68	-	5	83	-	78	2	3
40 - 44 .....	138	79	8	70	-	1	59	1	52	2	4
45 - 49 .....	124	65	8	51	1	5	59	1	49	5	4
50 - 54 .....	89	43	2	39	-	2	46	-	42	2	2
55 - 59 .....	71	34	7	25	-	2	37	1	33	2	1
60 - 64 .....	88	48	5	39	3	1	40	-	36	1	3
65 - 69 .....	99	52	8	41	3	-	47	2	36	9	-
70 - 74 .....	100	47	5	40	2	-	53	7	27	19	-
75 - 79 .....	77	38	11	22	5	-	39	8	16	15	-
80 - 84 .....	55	31	9	18	4	-	24	2	9	13	-
85 - 89 .....	24	10	2	4	4	-	14	5	1	7	1
90 - .....	16	6	1	2	3	-	10	2	-	8	-
0 - 6 .....	274	147	147	-	-	-	127	127	-	-	-
7 - 12 .....	248	101	101	-	-	-	147	147	-	-	-
13 - 15 .....	108	61	61	-	-	-	47	47	-	-	-
16 - 19 .....	169	99	99	-	-	-	70	68	2	-	-
20 - 44 .....	834	445	166	268	-	11	389	78	296	5	10
45 - 66 .....	412	211	25	171	5	10	201	2	177	12	10
67 - .....	331	163	33	110	20	-	168	26	72	69	1
16 - 24 .....	356	198	180	17	-	1	158	123	34	-	1
25 - 39 .....	509	267	77	181	-	9	242	22	212	3	5
40 - 66 .....	550	290	33	241	5	11	260	3	229	14	14

Tabell 3. Hovudtal for utdanning. Personar 16-66 år etter yrkesaktivitet, arbeidstid i året, kjønn og utdanning<sup>1</sup>.  
3. november 1989 - 2. november 1990

Kjønn og høgste utdanning	I alt	Ikkje yrkesaktive	Yrkesaktive					
			I alt	Heiltid		Deltid		Både heiltid og deltid i året
				Heile året	Delar av året	Heile året	Delar av året	
I alt	1415	240	1175	703	109	218	95	50
<b>Menn</b>								
I alt	755	83	672	514	64	44	27	23
Barne- og ungdomsskolenivå,								
1-9 år i alt	199	30	169	127	16	15	8	3
Folkeskoleutdanning	75	15	60	51	3	3	2	1
9-årig ungdomsskole	87	12	75	44	13	12	5	1
Ungdomsskolenivå elles	37	3	34	32	-	-	1	1
Gymnasnivå I, 10 år, i alt								
Allment fagfelt	28	3	25	20	3	2	-	-
Industri, handverk og teknikk	85	8	77	56	9	7	2	3
Samferdsel	2	1	1	-	-	-	1	-
Helsevern	-	-	-	-	-	-	-	-
Jordbruk, skogbruk og fiske	52	4	48	42	3	2	-	1
Gymnasnivå I elles	17	2	15	8	2	3	1	1
Gymnasnivå II, 11 - 12 år, i alt								
Allment fagfelt	27	2	25	20	-	-	2	3
Administrasjon og økonomi	26	1	25	17	3	2	-	3
Industri, handverk og teknikk	123	6	117	88	16	4	2	7
Samferdsel	4	-	4	4	-	-	-	-
Helsevern	1	-	1	1	-	-	-	-
Jordbruk, skogbruk og fiske	69	3	66	61	1	3	1	-
Tenesteyting og forsvar	4	2	2	1	1	-	-	-
Gymnasnivå II elles	1	-	1	1	-	-	-	-
Universitets- og høgskolenivå I, 13 - 14 år, i alt								
Undervisning	4	-	4	3	1	-	-	-
Administrasjon, økonomi, samfunnsvitenskap og jus	8	-	8	7	-	-	-	1
Naturvitenskap og teknikk	8	1	7	6	-	1	-	-
Helsevern	-	-	-	-	-	-	-	-
Universitets- og høgskolenivå I elles	3	-	3	3	-	-	-	-
Universitets- og høgskolenivå II, III og forskarnivå, over 14 år, i alt								
Undervisning	21	-	21	17	2	1	1	-
Administrasjon, økonomi, samfunnsvitenskap og jus	3	-	3	3	-	-	-	-
Naturvitenskap og teknikk	10	-	10	9	-	-	1	-
Universitets- og høgskolenivå II, III og forskarnivå elles	11	1	10	10	-	-	-	-
Uoppgitt, inga utdanning og utdanning på førskolenivå	49	19	30	10	7	4	8	1
<b>Kvinner</b>								
I alt	660	157	503	189	45	174	68	27
Barne- og ungdomsskolenivå,								
1-9 år i alt	141	44	97	31	7	35	20	4
Folkeskoleutdanning	51	20	31	16	2	7	6	-
9-årig ungdomsskole	50	14	36	5	5	14	10	2
Ungdomsskolenivå elles	40	10	30	10	-	14	4	2
Gymnasnivå I, 10 år, i alt								
Allment fagfelt	75	20	55	27	2	20	3	3
Industri, handverk og teknikk	24	7	17	4	2	9	1	1
Samferdsel	3	-	3	-	-	2	1	-
Helsevern	15	-	15	4	-	9	2	-
Jordbruk, skogbruk og fiske	6	1	5	3	1	1	-	-
Gymnasnivå I elles	155	39	116	52	8	41	11	4
Gymnasnivå II, 11 - 12 år, i alt								
Allment fagfelt	52	12	40	14	7	9	7	3
Administrasjon og økonomi	44	8	36	14	5	10	5	2
Industri, handverk og teknikk	9	1	8	3	2	3	-	-
Samferdsel	2	-	2	1	1	-	-	-
Helsevern	10	-	10	4	1	2	3	-

<sup>1</sup> Høgste fullførte utdanning pr. 1. oktober 1989.

Tabell 3 (framh.). Hovudtal for utdanning. Personar 16-66 år etter yrkesaktivitet, arbeidstid i året, kjønn og utdanning<sup>1</sup>. 3. november 1989 - 2. november 1990

Kjønn og høgste utdanning	I alt	Ikkje yrkesaktive	Yrkesaktive					
			I alt	Heiltid		Deltid		Både heiltid og deltid i året
				Heile året	Delar av året	Heile året	Delar av året	
Gymnasnivå II, 11-12 år (framh.)								
Jordbruk, skogbruk og fiske	1	-	1	1	-	-	-	-
Tenesteyting og forsvar	6	-	6	2	-	2	1	1
Gymnasnivå II elles	4	-	4	2	1	1	-	-
Universitets- og høgskolenivå I, 13 - 14 år, i alt	39	4	35	12	1	15	3	4
Undervisning	3	-	3	2	-	-	1	-
Administrasjon, økonomi, samfunnsvitenskap og jus	9	3	6	3	1	-	1	1
Naturvitenskap og teknikk	1	-	1	-	-	1	-	-
Helsevern	20	-	20	7	-	11	1	1
Universitets- og høgskolenivå I elles	6	1	5	-	-	3	-	2
Universitets- og høgskolenivå II, III og forskarnivå, over 14 år, i alt	33	3	30	12	4	10	2	2
Undervisning	26	3	23	9	3	8	2	1
Administrasjon, økonomi, samfunnsvitenskap og jus	1	-	1	1	-	-	-	-
Naturvitenskap og teknikk	-	-	-	-	-	-	-	-
Universitets- og høgskolenivå II, III og forskarnivå elles	6	-	6	2	1	2	-	1
Uoppgitt, inga utdanning og utdanning på førskolenivå	41	18	23	3	3	5	9	3

<sup>1</sup> Sjå note 1, førre sida.

Tabell 4. Personar 16 år og over. Hovudtal for yrkesaktivitet i året 3. november 1989 - 2. november 1990

	I alt	Ikkje yrkesaktive	Yrkesaktive			Prosent yrkesaktive		
			I alt	Menn	Kvinner	I alt	Menn	Kvinner
I alt	1746	517	1229	713	516	70,4	77,7	62,3
<b>Alder</b>								
16-19	169	49	120	72	48	71,0	72,7	68,6
20-24	187	28	159	91	68	85,0	91,9	77,3
25-29	175	30	145	88	57	82,9	94,6	69,5
30-39	334	32	302	169	133	90,4	97,1	83,1
40-49	262	34	228	131	97	87,0	91,0	82,2
50-59	160	27	133	69	64	83,1	89,6	77,1
60-66	128	40	88	52	36	68,8	75,4	61,0
67-69	59	35	24	17	7	40,7	54,8	25,0
70-	272	242	30	24	6	11,0	18,2	4,3
<b>Ekteskapeleg status</b>								
Ugifte	497	132	365	255	110	73,4	78,9	63,2
Gifte	1096	276	820	438	382	74,8	79,8	69,8
Før gifte	153	109	44	20	24	28,8	43,5	22,4
<b>Familietype</b>								
Einslege	267	139	128	95	33	47,9	66,0	26,8
Ektepar utan ugifte barn	322	164	158	83	75	49,1	51,6	46,6
Ektepar med ugifte barn	1052	173	879	505	374	83,6	88,6	77,6
Mor/far med ugifte barn	105	41	64	30	34	61,0	69,8	54,8
<b>Utdanning</b>								
Barne- og ungdomsskolenivå	550	252	298	193	105	54,2	63,3	42,9
Gymnasnivå	958	213	745	424	321	77,8	86,0	69,0
Universitets- og høgskolenivå	147	14	133	66	67	90,5	94,3	87,0
Uoppgitt, inga utdanning eller utdanning på førskolenivå	91	38	53	30	23	58,2	60,0	56,1

Tabell 5. Hovudtal for yrkesaktive i året 3. november 1989 - 2. november 1990

	I alt	Menn			Kvinner				Prosent	
		I alt	16-24	25-66	67-	I alt	16-24	25-66		67-
I alt	1229	713	163	509	41	516	116	387	13	100,0
<b>Næring</b>										
Jordbruk, skogbruk, fiske og fangst	396	264	52	178	34	132	14	108	10	32,2
Oljeutvinning og bergverksdrift	18	14	2	11	1	4	2	2	-	1,5
Industri	198	153	53	100	-	45	11	34	-	16,1
Kraft- og vassforsyning	14	11	3	8	-	3	1	2	-	1,1
Byggje- og anleggsverksemd	90	82	21	61	-	8	1	7	-	7,3
Varehandel, hotell- og restaurantverksemd	147	48	14	30	4	99	45	52	2	12,0
Transport, lagring, post og telekommunikasjonar	58	41	9	30	2	17	4	13	-	4,7
Bank- og finansieringsverksemd, forsikringsverksemd, eigedomsdrift og forretningsmessig tenesteyting	32	11	1	10	-	21	4	17	-	2,6
Offentleg, sosial og privat tenesteyting	276	89	8	81	-	187	34	152	1	22,5
<b>Yrkesfelt</b>										
Teknisk, vitsskapeleg, humanistisk og kunstnarleg arbeid	171	58	4	54	-	113	13	99	1	13,9
Administrasjons- og forvaltningsarbeid, bedrifts- og organisasjonsleiing	24	18	-	18	-	6	-	6	-	2,0
Kontorarbeid	69	11	2	9	-	58	14	43	1	5,6
Handelsarbeid	77	24	2	21	1	53	20	33	-	6,3
Jordbruks-, skogbruks- og fiskearbeid	394	263	51	178	34	131	14	107	10	32,1
Gruve- og sprengingsarbeid m.m.	5	5	1	4	-	-	-	-	-	0,4
Transport- og kommunikasjonsarbeid	73	57	15	39	3	16	2	14	-	5,9
Industri-, byggje- og anleggsarbeid	289	249	79	168	2	40	14	26	-	23,5
Servicearbeid og militært arbeid	127	28	9	18	1	99	39	59	1	10,3
<b>Yrkesstatus</b>										
Tilsett	873	470	147	313	10	403	107	288	8	71,0
Sjølvtendig	290	224	5	194	25	66	1	63	2	23,6
Familie medlem utan fast lønn	66	19	11	2	6	47	8	36	3	5,4
<b>Arbeidstid i året<sup>1</sup></b>										
Berre heiltid, i alt	848	609	106	472	31	239	51	183	5	69,0
Berre deltid, i alt	331	81	45	26	10	250	50	192	8	26,9
Både heiltid og deltid, i alt	50	23	12	11	-	27	15	12	-	4,1
<b>Yrkesaktiv i 12 månader</b>										
Heiltid	736	542	66	448	28	194	24	165	5	59,9
Deltid	229	48	27	17	4	181	23	151	7	18,6
Både heiltid og deltid i perioden	38	20	10	10	-	18	9	9	-	3,1
Heiltid 0-3 månader	6	3	3	-	-	3	2	1	-	0,5
Heiltid 4-6 månader	12	6	4	2	-	6	3	3	-	1,0
Heiltid 7-9 månader	15	9	2	7	-	6	3	3	-	1,2
Heiltid 10-11 månader	5	2	1	1	-	3	1	2	-	0,4
<b>Yrkesaktiv i 6-11 månader</b>										
Heiltid	58	36	14	21	1	22	11	11	-	4,7
Deltid	54	16	8	4	4	38	8	30	-	4,4
Både heiltid og deltid i perioden	8	3	2	1	-	5	3	2	-	0,7
<b>Yrkesaktiv i 1-5 månader</b>										
Heiltid	54	31	26	3	2	23	16	7	-	4,4
Deltid	48	17	10	5	2	31	19	11	1	3,9
Både heiltid og deltid i perioden	4	-	-	-	-	4	3	1	-	0,3
<b>Avtala arbeidstid i veka</b>										
Ikkje yrkesaktiv i veka	170	82	42	26	14	88	41	44	3	13,8
1- 9 timar	78	22	13	7	2	56	16	35	5	6,3
10-19 timar	136	23	13	6	4	113	14	98	1	11,1
20-29 timar	89	14	3	11	-	75	12	63	-	7,2
30-34 timar	41	15	1	12	2	26	1	24	1	3,3
35-39 timar	383	282	62	217	3	101	26	74	1	31,2
40 timar og over	332	275	29	230	16	57	6	49	2	27,0

<sup>1</sup> Heiltid er samla arbeidstid på 30 timar eller meir i veka (alle arbeidsforhold), noko som svarer til 120 timar eller meir over ein firevekersperiode.

Tabell 6. Yrkesaktive 16 år og over, etter alder og næring/yrkesfelt. 3. november 1989 - 2. november 1990

	I alt	Alder									Pro- sent av dei yrkes- aktive
		16-19	20-24	25-29	30-39	40-49	50-59	60-66	67-69	70-	
I alt	1229	120	159	145	302	228	133	88	24	30	100,0
<b>Næring</b>											
Jordbruk	393	48	16	19	80	79	54	53	20	24	32,0
Skogbruk	2	1	-	-	-	-	-	1	-	-	0,2
Fiske og fangst	1	-	1	-	-	-	-	-	-	-	0,1
Oljeutvinning og bergverksdrift	18	1	3	3	8	1	1	-	-	1	1,5
Industri i alt	198	19	45	43	42	24	16	9	-	-	16,1
Næringsmiddel-, drikkevare- og tobakksindustri	56	6	13	4	12	10	8	3	-	-	4,6
Tekstil-, klesvare-, lær- og lervareindustri	4	1	-	-	1	2	-	-	-	-	0,3
Trevareindustri	12	1	3	4	1	3	-	-	-	-	1,0
Treforedling, grafisk industri og forlag	5	2	-	-	2	-	-	1	-	-	0,4
Kjemisk industri, mineral-, olje-, kol-, gummi- og plastindustri	-	-	-	-	-	-	-	-	-	-	-
Keramikk- og glasindustri	21	1	3	6	9	1	1	-	-	-	1,7
Metallindustri	4	-	-	1	1	-	-	2	-	-	0,3
Verkstadindustri	94	8	26	28	16	7	6	3	-	-	7,6
Industri elles	2	-	-	-	-	1	1	-	-	-	0,2
Kraft- og vassforsyning	14	2	2	3	3	4	-	-	-	-	1,1
Bygge- og anleggsverksemd	90	8	14	16	27	15	6	4	-	-	7,3
Varehandel	109	15	19	8	32	16	10	4	3	2	8,9
Hotell- og restaurantdrift	38	14	11	-	6	5	1	-	-	1	3,1
Landtransport	40	1	10	4	7	5	4	7	1	1	3,3
Sjøtransport	-	-	-	-	-	-	-	-	-	-	-
Transport elles, lagring, post og telekommunikasjonar	18	-	2	3	4	6	3	-	-	-	1,5
Bank- og finansieringsverksemd	17	-	4	3	8	1	-	1	-	-	1,4
Forsikringsverksemd, eigedomsdrift og forretningsmessig tenesteyting	15	-	1	5	8	1	-	-	-	-	1,2
Offentleg administrasjon, forsvar, politi og rettsvesen	45	1	5	8	12	11	7	1	-	-	3,7
Renovasjon og reingjering	2	-	1	-	1	-	-	-	-	-	0,2
Undervisning og forskningsverksemd	68	1	2	7	16	30	9	2	-	1	5,5
Helse- og sosialtenester	126	5	13	15	39	26	22	6	-	-	10,3
Kulturell tenesteyting, underholdning og sport	7	2	1	2	-	2	-	-	-	-	0,6
Personleg tenesteyting	28	2	9	6	9	2	-	-	-	-	2,3
<b>Yrkesfelt</b>											
Teknisk, vitenskapelig, humanistisk og kunstnarleg arbeid	171	3	14	27	50	47	24	5	-	1	13,9
Administrasjons- og forvaltningsarbeid, bedrifts- og organisasjonsleiing i alt	24	-	-	1	8	10	2	3	-	-	2,0
Offentleg administrasjons- og forvaltningsarbeid	9	-	-	-	1	5	2	1	-	-	0,7
Bedrifts- og organisasjonsleiing	15	-	-	1	7	5	-	2	-	-	1,2
Kontorarbeid	69	1	15	13	26	5	6	2	-	1	5,6
Handelsarbeid	77	13	9	6	21	17	7	3	-	1	6,3
Jordbruks-, skogbruks- og fiskearbeid	394	48	17	18	79	80	54	54	20	24	32,1
Gruve- og sprengingsarbeid m.m.	5	1	-	2	2	-	-	-	-	-	0,4
Transport og kommunikasjonsarbeid	73	1	16	8	15	16	8	6	2	1	5,9
Industri-, bygge- og anleggsarbeid i alt	289	32	61	57	73	36	16	12	1	1	23,5
Jern- og metallvarearbeid	92	10	25	18	21	11	2	3	1	1	7,5
Elektroarbeid	31	2	6	11	6	5	-	1	-	-	2,5
Trearbeid	51	6	11	10	14	6	3	1	-	-	4,1
Næringsmiddelarbeid	31	4	9	3	8	3	2	2	-	-	2,5
Maskin- og motordrift	15	1	1	1	6	3	2	1	-	-	1,2
Laste-, losse- og lagerarbeid	6	-	3	1	2	-	-	-	-	-	0,5
Industri-, bygge- og anleggsarbeid elles	63	9	6	13	16	8	7	4	-	-	5,1
Servicearbeid og militært arbeid	127	21	27	13	28	17	16	3	1	1	10,3

Tabell 7. Yrkesaktive 16 år og over, etter kjønn, arbeidstid i året og næring/yrkesfelt. 3. november 1989 - 2. november 1990

	I alt	Yrkesaktiv i 12 måneder			Yrkesaktiv i 6-11 måneder			Yrkesaktiv i 1-5 måneder		
		Heiltid <sup>1</sup>	Deltid <sup>1</sup>	Både heiltid og deltid i perioden	Heiltid	Deltid	Både heiltid og deltid i perioden	Heiltid	Deltid	Både heiltid og deltid i perioden
Yrkesaktive i alt	1229	736	229	38	58	54	8	54	48	4
<b>Menn i alt</b>	713	542	48	20	36	16	3	31	17	-
<b>Næring</b>										
Jordbruk	262	199	36	2	2	11	1	7	4	-
Skogbruk	2	1	-	-	1	-	-	-	-	-
Fiske og fangst	-	-	-	-	-	-	-	-	-	-
Oljeutvinning og bergverksdrift	14	12	-	-	2	-	-	-	-	-
Industri i alt	153	114	2	6	14	1	1	9	6	-
Næringsmiddel-, drikkevare- og tobakksindustri	40	28	1	2	5	1	-	1	2	-
Tekstil-, klesvare-, lær- og lervareindustri	1	-	-	-	-	-	-	-	1	-
Trevareindustri	9	6	1	-	-	-	1	-	1	-
Treforedling, grafisk industri og forlag	3	-	-	1	2	-	-	-	-	-
Kjemisk industri, mineral-, olje-, kol-, gummi- og plastindustri	-	-	-	-	-	-	-	-	-	-
Keramikk- og glasindustri	15	9	-	1	3	-	-	1	1	-
Metallindustri	3	3	-	-	-	-	-	-	-	-
Verkstadindustri	80	66	-	2	4	-	-	7	1	-
Industri elles	2	2	-	-	-	-	-	-	-	-
Kraft- og vassforsyning	11	8	-	-	-	-	-	3	-	-
Byggje- og anleggsverksemd	82	57	2	6	7	3	1	4	2	-
Varehandel	40	34	-	1	-	-	-	3	2	-
Hotell- og restaurantdrift	8	3	-	-	2	-	-	2	1	-
Landtransport	36	28	5	-	2	1	-	-	-	-
Sjøtransport	-	-	-	-	-	-	-	-	-	-
Transport elles, lagring, post og telekommunikasjonar	5	4	-	-	1	-	-	-	-	-
Bank- og finansieringsverksemd	3	2	1	-	-	-	-	-	-	-
Forsikringsverksemd, eigedomsdrift og forretningsmessig tenesteyting	8	7	-	1	-	-	-	-	-	-
Offentleg administrasjon, forsvar, politi og rettsvesen	26	21	1	2	1	-	-	-	1	-
Renovasjon og reingjering	1	1	-	-	-	-	-	-	-	-
Undervisning og forskningsverksemd	32	25	1	1	3	-	-	1	1	-
Helse- og sosialtenester	13	12	-	-	-	-	-	1	-	-
Kulturell tenesteyting, underholdning og sport	2	2	-	-	-	-	-	-	-	-
Personleg tenesteyting	15	12	-	1	1	-	-	1	-	-
<b>Yrkesfelt</b>										
Teknisk, vitenskapelig, humanistisk og kunstnarleg arbeid	58	50	1	1	4	-	-	1	1	-
Administrasjons- og forvaltningsarbeid, bedrifts- og organisasjonsleiing i alt	18	15	-	1	1	-	-	-	1	-
Offentleg administrasjons- og forvaltningsarbeid	7	6	-	-	-	-	-	-	1	-
Bedrifts- og organisasjonsleiing	11	9	-	1	1	-	-	-	-	-
Kontorarbeid	11	7	1	2	1	-	-	-	-	-
Handelsarbeid	24	21	-	-	-	-	-	2	1	-
Jordbruks-, skogbruks- og fiskearbeid	263	199	36	2	2	12	1	7	4	-
Gruve- og sprengingsarbeid m.m.	5	5	-	-	-	-	-	-	-	-
Transport og kommunikasjonsarbeid	57	44	5	2	2	1	-	2	1	-
Industri-, byggje- og anleggsarbeid i alt	249	183	4	11	22	3	2	16	8	-
Jern- og metallvarearbeid	89	73	-	3	4	-	-	9	-	-
Elektroarbeid	28	21	-	1	1	1	-	4	-	-
Trearbeid	49	32	2	4	6	-	2	1	2	-
Næringsmiddelarbeid	20	12	1	1	3	-	-	1	2	-
Maskin- og motordrift	15	11	-	1	2	1	-	-	-	-
Laste-, losse- og lagerarbeid	5	4	-	-	1	-	-	-	-	-
Industri-, byggje- og anleggsarbeid elles	43	30	1	1	5	1	-	1	4	-
Servicearbeid og militært arbeid	28	18	1	1	4	-	-	3	1	-

<sup>1</sup> Heiltid er *samla* arbeidstid på 30 timar eller meir i veka (alle arbeidsforhold), noko som svarer til 120 timar eller meir over ein firevekersperiode.

Tabell 7 (framh.). Yrkesaktive 16 år og over, etter kjønn, arbeidstid i året og næring/yrkesfelt. 3. november 1989 - 2. november 1990

	I alt	Yrkesaktiv i 12 måneder			Yrkesaktiv i 6-11 måneder			Yrkesaktiv i 1-5 måneder		
		Heiltid <sup>1</sup>	Deltid <sup>1</sup>	Både heiltid og deltid i perioden	Heiltid	Deltid	Både heiltid og deltid i perioden	Heiltid	Deltid	Både heiltid og deltid i perioden
<b>Kvinner i alt</b> .....	516	194	181	18	22	38	5	23	31	4
<b>Næring</b>										
Jordbruk .....	131	75	37	5	2	6	1	1	4	-
Skogbruk .....	-	-	-	-	-	-	-	-	-	-
Fiske og fangst .....	1	1	-	-	-	-	-	-	-	-
Oljeutvinning og bergverksdrift .....	4	2	-	-	-	-	-	-	-	2
Industri i alt .....	45	23	10	3	4	2	-	1	2	-
Næringsmiddel-, drikkevare- og tobakksindustri .....	16	6	5	2	-	2	-	1	-	-
Tekstil-, klesvare-, lær- og lervareindustri .....	3	2	1	-	-	-	-	-	-	-
Trevareindustri .....	3	1	-	-	2	-	-	-	-	-
Treforedling, grafisk industri og forlag .....	2	-	-	-	-	-	-	-	2	-
Kjemisk industri, mineral-, olje-, kol-, gummi- og plastindustri .....	-	-	-	-	-	-	-	-	-	-
Keramikk- og glasindustri .....	6	5	-	-	1	-	-	-	-	-
Metallindustri .....	1	1	-	-	-	-	-	-	-	-
Verkstadindustri .....	14	8	4	1	1	-	-	-	-	-
Industri elles .....	-	-	-	-	-	-	-	-	-	-
Kraft- og vassforsyning .....	3	-	3	-	-	-	-	-	-	-
Bygge- og anleggsverksemd .....	8	-	6	-	1	1	-	-	-	-
Varehandel .....	69	18	24	2	3	5	1	11	5	-
Hotell- og restaurantdrift .....	30	6	13	2	-	5	-	-	3	1
Landtransport .....	4	2	2	-	-	-	-	-	-	-
Sjøtransport .....	-	-	-	-	-	-	-	-	-	-
Transport elles, lagring, post og telekommunikasjonar .....	13	2	7	-	1	2	-	1	-	-
Bank- og finansieringsverksemd .....	14	6	3	-	1	-	1	1	2	-
Forsikringsverksemd, egedomsdrift og forretningsmessig tenesteyting .....	7	3	4	-	-	-	-	-	-	-
Offentleg administrasjon, forsvar, politi og rettsvesen .....	19	7	9	-	1	-	1	1	-	-
Renovasjon og reingjering .....	1	-	-	-	-	-	-	-	1	-
Undervisning og forskningsverksemd .....	36	12	14	1	2	5	-	-	2	-
Helse- og sosialtenester .....	113	33	48	2	4	11	1	5	8	1
Kulturell tenesteyting, underholdning og sport .....	5	-	-	1	1	-	-	1	2	-
Personleg tenesteyting .....	13	4	1	2	2	1	-	1	2	-
<b>Yrkesfelt</b>										
Teknisk, vitenskapelig, humanistisk og kunstnarleg arbeid .....	113	36	41	4	7	10	-	5	7	3
Administrasjons- og forvaltningsarbeid, bedrifts- og organisasjonsleiing i alt .....	6	4	1	-	-	-	1	-	-	-
Offentleg administrasjons- og forvaltningsarbeid .....	2	1	-	-	-	-	1	-	-	-
Bedrifts- og organisasjonsleiing .....	4	3	1	-	-	-	-	-	-	-
Kontorarbeid .....	58	25	24	1	3	-	1	2	2	-
Handelsarbeid .....	53	11	20	2	1	4	1	7	7	-
Jordbruks-, skogbruks- og fiskearbeid .....	131	76	36	5	2	6	1	1	4	-
Gruve- og sprengingsarbeid m.m. ....	-	-	-	-	-	-	-	-	-	-
Transport og kommunikasjonsarbeid .....	16	2	10	1	-	2	-	1	-	-
Industri-, bygge- og anleggsarbeid i alt .....	40	19	5	1	6	3	-	4	2	-
Jern- og metallvarearbeid .....	3	2	1	-	-	-	-	-	-	-
Elektroarbeid .....	3	2	-	-	1	-	-	-	-	-
Trearbeid .....	2	1	-	-	1	-	-	-	-	-
Næringsmiddelarbeid .....	11	5	3	1	-	1	-	1	-	-
Maskin- og motordrift .....	-	-	-	-	-	-	-	-	-	-
Laste-, losse- og lagerarbeid .....	1	-	-	-	1	-	-	-	-	-
Industri-, bygge- og anleggsarbeid elles .....	20	9	1	-	3	2	-	3	2	-
Servicearbeid og militært arbeid .....	99	21	44	4	3	13	1	3	9	1

<sup>1</sup> Sjå note 1, førre sida.



Tabell 8. Hovudtal for yrkesaktive i veka 27. oktober - 2. november 1990, etter vanleg/avtala arbeidstid

	I alt	Menn					Kvinner				
		I alt	1-19 timar	20-29 timar	30-39 timar	40 timar og over	I alt	1-19 timar	20-29 timar	30-39 timar	40 timar og over
I alt .....	1059	631	45	14	297	275	428	169	75	127	57
<b>Alder</b>											
16-19 .....	70	47	23	1	17	6	23	17	2	3	1
20-24 .....	126	74	3	2	46	23	52	13	10	24	5
25-29 .....	135	85	-	1	59	25	50	20	4	24	2
30-39 .....	280	162	8	5	74	75	118	47	26	35	10
40-49 .....	217	124	2	4	56	62	93	38	14	20	21
50-59 .....	125	65	1	1	27	36	60	19	15	15	11
60-66 .....	69	47	2	-	13	32	22	9	4	4	5
67-69 .....	18	13	4	-	1	8	5	2	-	2	1
70- .....	19	14	2	-	4	8	5	4	-	-	1
<b>Ekteskapeleg status</b>											
Ugifte .....	276	203	30	5	101	67	73	30	10	29	4
Gifta .....	740	409	14	9	186	200	331	130	62	91	48
Før gifte .....	43	19	1	-	10	8	24	9	3	7	5
<b>Familletype</b>											
Einslege .....	114	83	2	-	38	43	31	10	3	15	3
Ektepar utan ugifte barn .....	132	72	4	1	35	32	60	15	7	31	7
Ektepar med ugifte barn .....	756	449	37	12	209	191	307	134	59	72	42
Mor/far med ugifte barn .....	57	27	2	1	15	9	30	10	6	9	5
<b>Utdanning</b>											
Barne- og ungdomsskolenivå .....	244	162	15	2	65	80	82	40	14	18	10
Gymnasnivå .....	653	383	23	7	183	170	270	94	49	88	39
Universitets- og høgskolenivå .....	126	64	1	3	42	18	62	27	10	18	7
Uoppgitt, inga utdanning eller utdanning på førskolenivå .....	36	22	6	2	7	7	14	8	2	3	1
<b>Utført arbeidstid i veka</b>											
Var ikkje på arbeid .....	17	7	1	-	4	2	10	2	2	5	1
1 - 19 timar .....	204	47	41	-	4	2	157	143	9	3	2
20 - 29 timar .....	103	22	1	13	5	3	81	18	57	4	2
30 - 39 timar .....	381	263	2	-	246	15	118	6	6	103	3
40 timar og over .....	354	292	-	1	38	253	62	-	1	12	49

Tabell 9. Yrkesaktive 16 år og over i veka 27. oktober - 2. november 1990, etter kjønn, vanleg/avtala arbeidstid og næring/yrkesfelt

	I alt	Menn					Kvinner				
		I alt	1-19 timar	20-29 timar	30-39 timar	40 timar og over	I alt	1-19 timar	20-29 timar	30-39 timar	40 timar og over
I alt	1059	631	45	14	297	275	428	169	75	127	57
<b>Næring</b>											
Jordbruk	323	225	33	3	25	164	98	30	13	14	41
Skogbruk	2	2	-	-	-	2	-	-	-	-	-
Fiske og fangst	1	-	-	-	-	-	1	-	-	1	-
Oljeutvinning og bergverksdrift	15	11	-	-	8	3	4	-	2	2	-
Industri i alt	173	134	5	4	109	16	39	10	7	21	1
Næringsmiddel-, drikkevare- og tobaksindustri	46	33	2	2	26	3	13	5	4	4	-
Tekstil-, klesvare-, ler- og lervareindustri	3	-	-	-	-	-	3	-	2	1	-
Trevareindustri	10	8	-	-	8	-	2	-	-	1	1
Treforedling, grafisk industri og forlag	2	2	-	-	-	2	-	-	-	-	-
Kjemisk industri, mineral-, olje-, kol-, gummi- og plastindustri	-	-	-	-	-	-	-	-	-	-	-
Keramikk- og glasindustri	20	14	1	-	13	-	6	-	-	6	-
Metallindustri	4	3	-	-	1	2	1	-	-	1	-
Verkstadindustri	86	72	2	2	60	8	14	5	1	8	-
Industri elles	2	2	-	-	1	1	-	-	-	-	-
Kraft- og vassforsyning	11	9	2	-	7	-	2	-	-	2	-
Byggje- og anleggsverksemd	79	73	-	-	47	26	6	5	-	1	-
Varehandel	86	35	2	-	17	16	51	17	12	21	1
Hotell- og restaurantdrift	32	6	-	-	2	4	26	11	6	4	5
Landtransport	40	36	1	2	10	23	4	1	-	2	1
Sjøtransport	-	-	-	-	-	-	-	-	-	-	-
Transport elles, lagring, post og telekommunikasjonar	17	5	-	-	3	2	12	5	4	3	-
Bank- og finansieringsverksemd	16	3	1	-	1	1	13	2	1	10	-
Forsikringsverksemd, eigedomsdrift og forretningsmessig tenesteyting	15	8	-	-	6	2	7	1	3	3	-
Offentleg administrasjon, forsvar, politi og rettsvesen	40	23	-	1	20	2	17	6	2	9	-
Renovasjon og reingjering	2	1	-	-	-	1	1	1	-	-	-
Undervisning og forskningsverksemd	64	31	1	4	18	8	33	19	5	7	2
Helse- og sosialtenester	112	12	-	-	9	3	100	60	16	20	4
Kulturell tenesteyting, underholdning og sport	4	2	-	-	2	-	2	-	-	2	-
Personleg tenesteyting	27	15	-	-	13	2	12	1	4	5	2
<b>Yrkesfelt</b>											
Teknisk, vitenskapleg, humanistisk og kunstnarleg arbeid	156	54	1	6	33	14	102	54	18	24	6
Administrasjons- og forvaltningsarbeid, bedrifts- og organisasjonsleiing i alt	22	17	-	-	9	8	5	-	1	3	1
Offentleg administrasjons- og forvaltningsarbeid	7	6	-	-	6	-	1	-	-	1	-
Bedrifts- og organisasjonsleiing	15	11	-	-	3	8	4	-	1	2	1
Kontorarbeid	65	11	-	1	9	1	54	12	8	33	1
Handelsarbeid	60	21	-	-	11	10	39	14	11	11	3
Jordbruks-, skogbruks- og fiskearbeid	323	225	33	3	25	164	98	30	12	15	41
Gruve- og sprengingsarbeid m.m.	4	4	-	-	4	-	-	-	-	-	-
Transport og kommunikasjonsarbeid	70	55	3	2	24	26	15	8	4	3	-
Industri-, byggje- og anleggsarbeid i alt	250	220	7	2	167	44	30	6	5	19	-
Jern- og metallvarearbeid	86	83	2	-	68	13	3	-	1	2	-
Elektroarbeid	26	23	3	-	18	2	3	1	-	2	-
Trearbeid	45	44	-	-	29	15	1	-	-	1	-
Næringsmiddelarbeid	24	16	-	2	12	2	8	2	3	3	-
Maskin- og motordrift	13	13	-	-	9	4	-	-	-	-	-
Laste-, losse- og lagerarbeid	5	4	1	-	3	-	1	-	-	1	-
Industri-, byggje- og anleggsarbeid elles	51	37	1	-	28	8	14	3	1	10	-
Servicearbeid og militært arbeid	109	24	1	-	15	8	85	45	16	19	5

Tabell 10. Yrkesaktive 16 år og over med fast oppmøteplass på arbeid i veka 27. oktober - 2. november 1990, etter talet på arbeidsreiser, reisetid og yrkesfelt/oppmøteplass

	I alt	Reiste ikkje	Reiste 1 gong			Reiste 2-3 gonger			Reiste 4 gonger eller fleire		
			Reise- tid under 45 min	Reise- tid 45-89 min	Reise- tid 90 min og over	Reise- tid under 45 min	Reise- tid 45-89 min	Reise- tid 90 min og over	Reise- tid under 45 min	Reise- tid 45-89 min	Reise- tid 90 min og over
I alt	987	349	25	5	3	97	6	1	434	62	5
<b>Yrkesfelt</b>											
Teknisk, vitenskapelig, humanistisk og kunstnarleg arbeid	149	13	6	1	-	27	-	-	94	8	-
Administrasjons- og forvaltningsarbeid, bedrifts- og organisasjonsleiing i alt	21	4	-	-	-	1	-	-	14	2	-
Offentleg administrasjons- og forvaltningsarbeid	7	-	-	-	-	1	-	-	6	-	-
Bedrifts- og organisasjonsleiing	14	4	-	-	-	-	-	-	8	2	-
Kontorarbeid	56	5	4	-	-	14	1	-	31	1	-
Handelsarbeid	57	4	1	-	-	13	-	-	34	4	1
Jordbruks-, skogbruks- og fiskearbeid	314	275	2	-	-	8	-	-	29	-	-
Gruve- og sprengingsarbeid m.m.	3	2	-	-	-	-	-	-	1	-	-
Transport og kommunikasjonsarbeid	61	10	5	-	1	5	1	-	34	5	-
Industri-, byggje- og anleggsarbeid i alt	225	23	2	3	2	5	2	1	146	37	4
Jern- og metallvarearbeid	84	5	-	2	1	-	-	-	62	13	1
Elektroarbeid	23	-	1	1	-	2	-	-	16	3	-
Trærarbeid	35	3	-	-	-	-	-	-	20	10	2
Næringsmiddelarbeid	22	2	1	-	-	2	1	-	15	1	-
Maskin- og motordrift	10	-	-	-	1	-	-	1	6	2	-
Laste-, losse- og lagerarbeid	4	1	-	-	-	-	-	-	2	1	-
Industri-, byggje- og anleggsarbeid elles	47	12	-	-	-	1	1	-	25	7	1
Servicearbeid og militært arbeid	101	13	5	1	-	24	2	-	51	5	-
<b>Oppmøteplass og kjønn</b>											
I bustadfylket	926	313	24	5	2	94	6	1	419	59	3
Menn	545	205	5	3	2	16	1	1	261	50	1
Kvinner	381	108	19	2	-	78	5	-	158	9	2
I bustadkommunen	692	307	17	1	-	68	1	1	290	6	1
Menn	393	202	2	1	-	12	-	1	171	4	-
Kvinner	299	105	15	-	-	56	1	-	119	2	1
1101 Eigersund	87	2	3	1	-	17	1	-	59	4	-
Menn	52	1	1	1	-	2	1	-	42	4	-
Kvinner	35	1	2	-	-	15	-	-	17	-	-
1103 Stavanger	46	1	1	2	-	1	2	-	11	28	-
Menn	31	-	-	1	-	-	-	-	7	23	-
Kvinner	15	1	1	1	-	1	2	-	4	5	-
1102 Sandnes	42	1	3	1	-	4	1	-	21	9	2
Menn	22	-	2	-	-	-	-	-	11	8	1
Kvinner	20	1	1	1	-	4	1	-	10	1	1
1122 Gjesdal	20	-	-	-	-	2	-	-	17	1	-
Menn	13	-	-	-	-	1	-	-	11	1	-
Kvinner	7	-	-	-	-	1	-	-	6	-	-
Andre kommunar i fylket	39	2	-	-	2	2	1	-	21	11	-
Menn	34	2	-	-	2	1	-	-	19	10	-
Kvinner	5	-	-	-	-	1	1	-	2	1	-
Utanfor fylket	23	21	-	-	1	-	-	-	-	1	-
Menn	14	12	-	-	1	-	-	-	-	1	-
Kvinner	9	9	-	-	-	-	-	-	-	-	-
0301 Oslo	9	8	-	-	1	-	-	-	-	-	-
Menn	3	2	-	-	1	-	-	-	-	-	-
Kvinner	6	6	-	-	-	-	-	-	-	-	-
2201 Nordsjøen (uoppgitt)	2	2	-	-	-	-	-	-	-	-	-
Menn	2	2	-	-	-	-	-	-	-	-	-
Kvinner	-	-	-	-	-	-	-	-	-	-	-
0128 Rakkestad	1	1	-	-	-	-	-	-	-	-	-
Menn	1	1	-	-	-	-	-	-	-	-	-
Kvinner	-	-	-	-	-	-	-	-	-	-	-
0713 Sande	1	1	-	-	-	-	-	-	-	-	-
Menn	1	1	-	-	-	-	-	-	-	-	-
Kvinner	-	-	-	-	-	-	-	-	-	-	-
Andre stader utanfor fylket	10	9	-	-	-	-	-	-	-	1	-
Menn	7	6	-	-	-	-	-	-	-	1	-
Kvinner	3	3	-	-	-	-	-	-	-	-	-
Uoppgitt oppmøteplass	38	15	1	-	-	3	-	-	15	2	2
Menn	26	13	-	-	-	-	-	-	9	2	2
Kvinner	12	2	1	-	-	3	-	-	6	-	-

Tabell 11. Yrkesaktive 16 år og over med fast arbeidsreise i veka 27. oktober - 2. november 1990, etter reisemåte, oppmøteplass, talet på arbeidsreiser, reisetid og etter reisemåte, kjønn og alder

Bustad	I alt	Eitt transportmiddel						To eller fleire transportmiddel		
		Bil	Buss	Tog, trikk, T-bane	Båt	Sykkel, gonge over 10 min	Anna	Kollektiv transport og/eller sykkel, gonge over 10 min	Kollektiv transport og bil	Andre kombinasjonar
I alt	638	514	4	-	-	59	23	-	8	30
<b>Oppmøteplass, talet på arbeidsreiser og reisetid</b>										
Oppmøteplass i bustadkommunen	385	276	1	-	-	55	20	-	5	28
Reiste 1 gong	18	12	-	-	-	4	1	-	-	1
Under 45 min	17	11	-	-	-	4	1	-	-	1
45 - 89 min	1	1	-	-	-	-	-	-	-	-
90 min og over	-	-	-	-	-	-	-	-	-	-
Reiste 2 - 3 gonger	70	50	-	-	-	11	2	-	2	5
Under 45 min	68	48	-	-	-	11	2	-	2	5
45 - 89 min	1	1	-	-	-	-	-	-	-	-
90 min og over	1	1	-	-	-	-	-	-	-	-
Reiste 4 gonger eller fleire	297	214	1	-	-	40	17	-	3	22
Under 45 min	290	207	1	-	-	40	17	-	3	22
45 - 89 min	6	6	-	-	-	-	-	-	-	-
90 min og over	1	1	-	-	-	-	-	-	-	-
Oppmøteplass utanfor bustadkommunen	230	218	3	-	-	2	3	-	3	1
Reiste 1 gong	14	10	1	-	-	-	1	-	1	1
Under 45 min	7	6	1	-	-	-	-	-	-	-
45 - 89 min	4	4	-	-	-	-	-	-	-	-
90 min og over	3	-	-	-	-	-	1	-	1	1
Reiste 2 - 3 gonger	31	27	-	-	-	-	2	-	2	-
Under 45 min	26	23	-	-	-	-	2	-	1	-
45 - 89 min	5	4	-	-	-	-	-	-	1	-
90 min og over	-	-	-	-	-	-	-	-	-	-
Reiste 4 gonger eller fleire	185	181	2	-	-	2	-	-	-	-
Under 45 min	129	125	2	-	-	2	-	-	-	-
45 - 89 min	54	54	-	-	-	-	-	-	-	-
90 min og over	2	2	-	-	-	-	-	-	-	-
Uoppgitt oppmøteplass	23	20	-	-	-	2	-	-	-	1
<b>Kjønn og alder</b>										
Menn	355	286	1	-	-	31	17	-	2	18
16-19	27	19	-	-	-	2	4	-	1	1
20-24	56	52	-	-	-	3	-	-	-	1
25-29	60	53	1	-	-	3	1	-	-	2
30-39	102	85	-	-	-	8	2	-	1	6
40-49	64	48	-	-	-	8	5	-	-	3
50-59	26	16	-	-	-	4	2	-	-	4
60-66	14	10	-	-	-	3	1	-	-	-
67-69	2	2	-	-	-	-	-	-	-	-
70-	4	1	-	-	-	-	2	-	-	1
Kvinner	283	228	3	-	-	28	6	-	6	12
16-19	15	10	2	-	-	-	2	-	1	-
20-24	40	35	1	-	-	2	-	-	-	2
25-29	35	27	-	-	-	3	2	-	2	1
30-39	86	73	-	-	-	10	-	-	1	2
40-49	60	47	-	-	-	8	1	-	1	3
50-59	36	30	-	-	-	2	1	-	-	3
60-66	11	6	-	-	-	3	-	-	1	1
67-69	-	-	-	-	-	-	-	-	-	-
70-	-	-	-	-	-	-	-	-	-	-

**Table 16.** Distribution of Income: Analysis, Total by Age, Gender, & Education Level

Type of household (by age group)	Male				Female	
	Less than 1000	1000-2000	2000-3000	3000-4000	Less than 1000	1000-2000
10000	1000	1000	1000	1000	1000	1000
20000	1000	1000	1000	1000	1000	1000
30000	1000	1000	1000	1000	1000	1000
40000	1000	1000	1000	1000	1000	1000
50000	1000	1000	1000	1000	1000	1000
60000	1000	1000	1000	1000	1000	1000
70000	1000	1000	1000	1000	1000	1000
80000	1000	1000	1000	1000	1000	1000
90000	1000	1000	1000	1000	1000	1000
100000	1000	1000	1000	1000	1000	1000

**Table 17.** Distribution of Income: Analysis, Total by Age, & Education Level

Type of household (by age group)	Total	Male			Female	
		Less than 1000	1000-2000	2000-3000	Less than 1000	1000-2000
10000	1000	1000	1000	1000	1000	1000
20000	1000	1000	1000	1000	1000	1000
30000	1000	1000	1000	1000	1000	1000
40000	1000	1000	1000	1000	1000	1000
50000	1000	1000	1000	1000	1000	1000
60000	1000	1000	1000	1000	1000	1000
70000	1000	1000	1000	1000	1000	1000
80000	1000	1000	1000	1000	1000	1000
90000	1000	1000	1000	1000	1000	1000
100000	1000	1000	1000	1000	1000	1000

**Table 18.** Distribution after migration of assets: Distribution of assets after migration of assets

Type of household (by age group)	Total	Males			Females		
		Less than 1000	1000-2000	2000-3000	Less than 1000	1000-2000	2000-3000
10000	1000	1000	1000	1000	1000	1000	
20000	1000	1000	1000	1000	1000	1000	
30000	1000	1000	1000	1000	1000	1000	
40000	1000	1000	1000	1000	1000	1000	
50000	1000	1000	1000	1000	1000	1000	
60000	1000	1000	1000	1000	1000	1000	
70000	1000	1000	1000	1000	1000	1000	
80000	1000	1000	1000	1000	1000	1000	
90000	1000	1000	1000	1000	1000	1000	
100000	1000	1000	1000	1000	1000	1000	

1. Assets include: land, house, etc.

Tabell 15. Bustader etter talet på rom og talet på busette. 3. november 1990

Talet på busette	I alt	Talet på rom								
		1	2	3	4	5	6	7	8	9 eller fleire
I alt	759	13	39	59	129	128	166	92	56	77
1	151	10	22	21	30	23	19	19	2	5
2	183	2	9	9	51	38	47	9	7	11
3	112	-	6	15	17	19	23	14	9	9
4	141	1	2	7	17	29	34	20	15	16
5	115	-	-	4	12	12	35	13	18	21
6	36	-	-	1	1	4	4	14	3	9
7	14	-	-	1	1	1	4	3	1	3
8	6	-	-	1	-	1	-	-	1	3
9	1	-	-	-	-	1	-	-	-	-
10 eller fleire	-	-	-	-	-	-	-	-	-	-

Tabell 16. Bustader etter byggjeår for huset og hustype/eigeform/kjelde til oppvarming. Busette og rom, etter byggjeår for huset. 3. november 1990

	I alt	Byggjeår for huset							
		-1900	1901-1920	1921-1940	1941-1945	1946-1960	1961-1970	1971-1980	1981-1990
Bustader i alt	759	32	47	73	13	118	81	205	190
<b>Hustype</b>									
Frittliggjande einobustad eller våningshus knytt til gardsdrift	714	31	45	67	11	104	76	198	182
Hus i kjede, rekkjehus, terrassehus eller vertikaldelt tomannsbustad	9	-	-	3	-	-	-	3	3
Horisontaldelt tomannsbustad eller anna bustadbygg med mindre enn 3 etasjar	20	-	1	1	2	5	3	3	5
Blokk, leigegard eller anna bustadbygg med 3 etasjar eller meir	6	1	-	2	-	1	1	1	-
Forretningsbygg, pensjonat, aldersheim, militærforlegning eller anna bygg for felleshushald	10	-	1	-	-	8	1	-	-
<b>Eige-/leigeform</b>									
Eigd i alt	601	21	34	50	8	87	66	173	162
Privat	585	20	34	47	8	84	65	166	161
Gjennom burettslag eller bustadaksjeselskap	16	1	-	3	-	3	1	7	1
Leigd i alt	158	11	13	23	5	31	15	32	28
Som tenestebustad	16	-	2	3	-	4	1	3	3
For eit avgrensa tidsrom	21	4	-	2	-	5	3	4	3
På andre vilkår	121	7	11	18	5	22	11	25	22
<b>Kjelder til oppvarming</b>									
Éi kjelde, i alt	156	9	9	18	-	23	19	42	36
Sentralvarme	4	-	-	-	-	-	1	2	1
Elektriske omnar, varmekablar e.l.	58	3	1	6	-	8	5	14	21
Omnar for flytande brensel	9	-	-	1	-	2	2	3	1
Omnar for fast brensel	85	6	8	11	-	13	11	23	13
To eller fleire kjelder, i alt	603	23	38	55	13	95	62	163	154
Elektriske omnar og omnar for fast brensel	507	19	35	44	10	82	50	122	145
Elektriske omnar og omnar for flytande brensel	30	2	1	3	2	5	3	12	2
Omnar for fast og flytande brensel	4	-	-	1	-	1	-	1	1
Sentralvarme og éi eller fleire andre kjelder	9	-	-	-	1	1	-	6	1
Andre kombinasjonar	53	2	2	7	-	6	9	22	5
Busette i alt	2363	91	94	186	30	280	267	785	630
Busette pr. bustad	3,1	2,8	2,0	2,5	2,3	2,4	3,3	3,8	3,3
Rom i alt	4228	174	252	397	74	635	457	1238	1002
Rom pr. bustad	5,6	5,4	5,4	5,4	5,7	5,4	5,6	6,0	5,3

Tabell 17. Bustader og busette. Sanitærutstyr, storleik og tilgjenge. 3. november 1990

	I alt	Sanitærutstyr			
		Med WC		Utan WC	
		Med bad	Utan bad	Med bad	Utan bad
I alt .....	759	727	13	7	12
<b>Talet på rom på 6 m<sup>2</sup> eller større</b>					
(kjøkken, gang, bad o.l. er <i>ikkje</i> rekna med)					
1 rom .....	13	11	-	-	2
Med kjøkken 6 m <sup>2</sup> eller større .....	6	6	-	-	-
Med kjøkken mindre enn 6 m <sup>2</sup> .....	7	5	-	-	2
Utan kjøkken .....	-	-	-	-	-
2 rom .....	39	34	2	2	1
Med kjøkken 6 m <sup>2</sup> eller større .....	29	28	-	1	-
Med kjøkken mindre enn 6 m <sup>2</sup> .....	7	5	1	1	-
Utan kjøkken .....	3	1	1	-	1
3 rom .....	59	56	2	1	-
4 rom .....	129	122	4	-	3
5 rom .....	128	124	2	-	2
6 rom .....	166	162	1	2	1
7 rom .....	92	89	1	-	2
8 rom .....	56	53	1	1	1
9 rom eller fleire .....	77	76	-	1	-
<b>Etasjeplassering. Heis</b>					
Bustader med bustadrom i					
éin etasje i alt .....	348	331	7	4	6
Kjellaretasje .....	32	31	-	-	1
Underetasje .....	14	12	-	-	2
1. etasje .....	256	245	5	3	3
2. etasje .....	43	41	1	1	-
3. etasje .....	1	-	1	-	-
4. etasje .....	-	-	-	-	-
I hus med heis .....	-	-	-	-	-
I hus utan heis .....	-	-	-	-	-
5. etasje eller høgare .....	2	2	-	-	-
I hus med heis .....	1	1	-	-	-
I hus utan heis .....	1	1	-	-	-
Bustader med bustadrom i					
fleire etasjar i alt .....	411	396	6	3	6
1. etasje og underetasje/kjellar .....	115	113	1	-	1
1. og 2. etasje .....	188	177	4	2	5
1. og 2. etasje og underetasje/kjellar .....	84	82	1	1	-
1., 2. og 3. etasje .....	12	12	-	-	-
Andre etasjekombinasjonar .....	12	12	-	-	-
Busette i alt .....	2363	2307	20	17	19
Busette pr. bustad .....	3,1	3,2	1,5	2,4	1,6
Rom i alt .....	4228	4081	57	36	54
Rom pr. bustad .....	5,6	5,6	4,4	5,1	4,5

Tabell 18. Bustader etter standarindikatorar. Busette etter alder og standardindikatorar.  
3. november 1990

	Bustader	Busette									
		I alt	0-19	20-29	30-39	40-49	50-59	60-69	70-79	80-89	90-
I alt .....	759	2363	799	362	334	262	160	187	174	75	10
<b>Hustype</b>											
Frittliggjande einøbustad eller våningshus knytt til gardsdrift ..	714	2247	764	332	321	256	153	179	166	67	9
Småhus .....	29	71	21	21	6	2	4	3	7	7	-
Blokk, leigegard, forretningsbygg, bygg for felleshushald e.l. ....	16	45	14	9	7	4	3	5	1	1	1
<b>Talet på rom. Kjøkken</b>											
1 - 2 rom .....	52	84	5	31	2	7	8	10	11	8	2
Med kjøkken .....	49	81	5	30	2	7	7	9	11	8	2
Utan kjøkken .....	3	3	-	1	-	-	1	1	-	-	-
3 - 4 rom .....	188	477	120	97	61	39	26	53	51	28	2
5 rom eller fleire .....	519	1802	674	234	271	216	126	124	112	39	6
<b>Byggjeår</b>											
- 1900 .....	32	91	13	17	9	5	6	16	21	3	1
1901 - 1960 .....	251	590	106	77	46	51	52	104	102	46	6
1961 - 1990 .....	476	1682	680	268	279	206	102	67	51	26	3
<b>Kjelder til oppvarming</b>											
Éi kjelde, i alt .....	156	438	127	79	68	45	24	47	27	21	-
Sentralvarme, elektriske omnar, varmekablar e.l. ....	62	150	38	36	20	13	8	13	14	8	-
Omnar for flytande brensel ..	9	21	6	3	1	6	1	2	1	1	-
Omnar for fast brensel .....	85	267	83	40	47	26	15	32	12	12	-
To eller fleire kjelder, i alt .....	603	1925	672	283	266	217	136	140	147	54	10
Elektriske omnar og omnar for fast brensel .....	507	1640	583	245	246	171	105	119	117	45	9
Elektriske omnar og omnar for flytande brensel .....	30	72	15	6	5	15	6	8	12	4	1
Omnar for fast og flytande brensel .....	4	15	7	1	1	4	-	1	1	-	-
Sentralvarme og éi eller fleire andre kjelder .....	9	32	12	5	1	6	2	2	3	1	-
Andre kombinasjonar .....	53	166	55	26	13	21	23	10	14	4	-
<b>Sanitærforhold</b>											
Har både bad og WC .....	727	2307	790	356	328	256	157	182	165	63	10
Har WC, men ikkje bad .....	13	20	2	4	2	-	-	2	2	8	-
Har bad, men ikkje WC .....	7	17	6	-	4	1	2	-	2	2	-
Har verken bad eller WC .....	12	19	1	2	-	5	1	3	5	2	-
<b>Etasjeplassering. Heis</b>											
Bustader med bustadrom i éin etasje i alt .....	348	978	302	159	129	105	64	78	93	43	5
1. etasje, kjellaretasje eller underetasje .....	302	858	261	134	113	97	60	70	82	38	3
2. etasje eller høgare .....	46	120	41	25	16	8	4	8	11	5	2
I hus med heis .....	1	1	-	-	1	-	-	-	-	-	-
I hus utan heis .....	45	119	41	25	15	8	4	8	11	5	2
Bustader med bustadrom i fleire etasjar .....	411	1385	497	203	205	157	96	109	81	32	5
<b>Plan i bustaden</b>											
Bustader med kjøkken, bad, WC og minst éitt bustadrom på éitt plan .....	685	2197	762	333	318	242	152	169	153	58	10
<b>Elge-/leigeform</b>											
Eigd i alt .....	601	2051	744	287	311	244	139	148	121	51	6
Privat .....	585	2005	728	283	305	238	137	145	115	49	5
Gjennom burettslag e.l. ....	16	46	16	4	6	6	2	3	6	2	1
Leigd .....	158	312	55	75	23	18	21	39	53	24	4
<b>Talet på busette</b>											
1 .....	151	151	1	25	15	14	12	14	41	26	3
2 .....	183	366	10	54	30	19	38	91	91	30	3
3 .....	112	336	58	92	33	26	51	45	19	11	1
4 .....	141	564	234	90	111	68	31	14	12	3	1
5 .....	115	575	287	71	101	82	18	11	2	1	2
6 eller fleire .....	57	371	209	30	44	53	10	12	9	4	-



Tabell 19. Hushald, familiar og personar, etter hushaldstype<sup>1</sup>. Hushald etter hushaldstype<sup>1</sup> og talet på familiar i hushaldet/yrkesaktivitet i hushaldet/eigeform/talet på rom i bustaden og kjøkken. 3. november 1990

	I alt	Eierson- hushald	Fleirpersonhushald utan barn			Fleirpersonhushald med barn			
			I alt	2 per- sonar	3 per- sonar eller fleire	I alt	1 barn	2 barn	3 barn eller fleire
Personar i alt .....	2363	151	723	358	365	1489	321	528	640
Familiar i alt .....	850	151	340	197	143	359	100	132	127
Hushald i alt .....	759	151	282	179	103	326	88	123	115
<b>Talet på familiar i hushaldet</b>									
1 familie .....	681	151	235	161	74	295	76	115	104
2 familiar .....	69	-	40	18	22	29	12	7	10
3 familiar .....	6	-	4	-	4	2	-	1	1
4 familiar eller fleire .....	3	-	3	-	3	-	-	-	-
<b>Yrkesaktivitet. Talet på yrkesaktive i veka</b>									
Hushald utan yrkesaktive .....	197	92	95	83	12	10	7	-	3
Hushald med 1 yrkesaktiv .....	205	59	51	37	14	95	16	35	44
Heiltid <sup>2</sup> .....	171	51	40	28	12	80	13	30	37
Deltid .....	34	8	11	9	2	15	3	5	7
Hushald med 2 yrkesaktive .....	252	-	87	59	28	165	46	65	54
Begge på heiltid .....	107	-	51	39	12	56	19	17	20
Ein på heiltid .....	133	-	31	18	13	102	26	45	31
Ingen på heiltid .....	12	-	5	2	3	7	1	3	3
Hushald med 3 yrkesaktive .....	75	-	34	-	34	41	12	17	12
Alle på heiltid .....	19	-	13	-	13	6	2	3	1
To på heiltid .....	34	-	14	-	14	20	8	8	4
Ein på heiltid .....	22	-	7	-	7	15	2	6	7
Ingen på heiltid .....	-	-	-	-	-	-	-	-	-
Hushald med 4 yrkesaktive og over .....	30	-	15	-	15	15	7	6	2
<b>Eige-/leigeform</b>									
Eigd i alt .....	601	80	219	128	91	302	76	115	111
Privat .....	585	76	214	123	91	295	74	113	108
Gjennom burettslag e.l. ....	16	4	5	5	-	7	2	2	3
Leigd i alt .....	158	71	63	51	12	24	12	8	4
Som tenestebustad .....	16	7	6	5	1	3	3	-	-
For eit avgrensa tidsrom .....	21	8	11	7	4	2	2	-	-
På andre vilkår .....	121	56	46	39	7	19	7	8	4
<b>Talet på rom. Kjøkken</b>									
1 rom .....	13	10	2	2	-	1	-	1	-
Med kjøkken 6 m <sup>2</sup> eller større ..	6	4	1	1	-	1	-	1	-
Med kjøkken mindre enn 6 m <sup>2</sup> ..	7	6	1	1	-	-	-	-	-
Utan kjøkken .....	-	-	-	-	-	-	-	-	-
2 rom .....	39	22	15	9	6	2	2	-	-
Med kjøkken 6 m <sup>2</sup> eller større ..	29	14	13	8	5	2	2	-	-
Med kjøkken mindre enn 6 m <sup>2</sup> ..	7	5	2	1	1	-	-	-	-
Utan kjøkken .....	3	3	-	-	-	-	-	-	-
3 rom .....	59	21	16	9	7	22	11	6	5
4 rom .....	129	30	60	49	11	39	16	16	7
5 rom .....	128	23	49	36	13	56	17	27	12
6 rom .....	166	19	70	47	23	77	19	27	31
7 rom .....	92	19	27	9	18	46	6	18	22
8 rom .....	56	2	21	7	14	33	10	11	12
9 rom eller fleire .....	77	5	22	11	11	50	7	17	26

<sup>1</sup> I denne tabellen er barn (ugifte heimebuande) 18 år og over haldne utanfor ved grupperinga av hushald etter type. Hushald som har barn berre i alderen 18 år og over, er derfor rekna som fleirpersonhushald utan barn. <sup>2</sup> Heiltid er *samia* avtala/vanleg arbeidstid på 30 timar eller meir i veka (alle arbeidsforhold).

Tabell 20. Hushald, familiar og personar, etter hushaldsstorleik/hushaldstype. Absolutte tal og prosent.  
3. november 1990

	Absolutte tal			Prosent		
	Personar	Familiar	Hushald	Personar	Familiar	Hushald
I alt .....	2363	850	759	100,0	100,0	100,0
<b>Hushaldsstorleik</b>						
1 person .....	151	151	151	6,4	17,8	19,9
2 personar .....	366	201	183	15,5	23,6	24,1
3 personar .....	336	135	112	14,2	15,9	14,8
4 personar .....	564	159	141	23,9	18,7	18,6
5 personar eller fleire .....	946	204	172	40,0	24,0	22,7
<b>Hushaldstype</b>						
Éinpersonhushald .....	151	151	151	6,4	17,8	19,9
<b>Alder</b>						
- 24 .....	11	11	11	0,5	1,3	1,4
25 - 34 .....	22	22	22	0,9	2,6	2,9
35 - 44 .....	12	12	12	0,5	1,4	1,6
45 - 69 .....	36	36	36	1,5	4,2	4,7
70 - 79 .....	41	41	41	1,7	4,8	5,4
80 - 84 .....	16	16	16	0,7	1,9	2,1
85 - 89 .....	10	10	10	0,4	1,2	1,3
90 - .....	3	3	3	0,1	0,4	0,4
Fleirpersonhushald utan barn <sup>1</sup> .....	723	340	282	30,6	40,0	37,2
<b>Alder eldste person</b>						
- 24 .....	18	11	9	0,8	1,3	1,2
25 - 34 .....	44	28	22	1,9	3,3	2,9
35 - 44 .....	30	13	13	1,3	1,5	1,7
45 - 69 .....	362	146	127	15,3	17,2	16,7
70 - 79 .....	165	85	71	7,0	10,0	9,4
80 - 84 .....	53	28	22	2,2	3,3	2,9
85 - 89 .....	33	20	12	1,4	2,4	1,6
90 - .....	18	9	6	0,8	1,1	0,8
Fleirpersonhushald med barn <sup>1</sup> .....	1489	359	326	63,0	42,2	43,0
<b>Alder yngste barn</b>						
0 - 6 .....	801	197	178	33,9	23,2	23,5
7 - 15 .....	590	136	126	25,0	16,0	16,6
16 - 17 .....	98	26	22	4,1	3,1	2,9
<b>Talet på barn i hushaldet</b>						
1 barn .....	321	100	88	13,6	11,8	11,6
2 barn .....	528	132	123	22,3	15,5	16,2
3 barn .....	432	90	83	18,3	10,6	10,9
4 barn eller fleire .....	208	37	32	8,8	4,4	4,2

<sup>1</sup> I denne tabellen er barn (ugifte heimebuande) 18 år og over haldne utanfor ved grupperinga av hushald etter type. Hushald som har barn berre i alderen 18 år og over, er derfor rekna som fleirpersonhushald utan barn.

Tabell 21. Hushald etter hushaldstype<sup>1</sup> og disponering av personbil/sortering av avfall. 3. november 1990

	I alt	Hushald med barn	Hushald utan barn					
			I alt	Alder eldste person				
				-24	25-44	45-69	70-79	80-
I alt .....	759	326	433	20	69	163	112	69
<b>Disponering av personbil</b>								
1 bil .....	373	151	222	13	37	78	63	31
2 bilar .....	235	141	94	5	22	51	10	6
3 bilar eller fleire .....	49	29	20	-	1	13	5	1
Hushaldet disponerer ikkje bil .....	102	5	97	2	9	21	34	31
<b>Sortering av avfall (kjødesortering)</b>								
Hushaldet sorterer avfall, i alt .....	207	101	106	3	20	42	25	16
Papir <sup>2</sup> .....	53	19	34	1	5	13	8	7
Glas <sup>2</sup> .....	28	11	17	-	5	6	4	2
Batteri <sup>2</sup> .....	152	81	71	2	17	28	14	10
Måling, lakk, olje e.l. <sup>2</sup> .....	19	6	13	-	5	5	1	2
Anna avfall <sup>2</sup> .....	63	24	39	-	2	17	14	6
Hushaldet sorterer ikkje avfall .....	552	225	327	17	49	121	87	53

<sup>1</sup> I denne tabellen er barn (ugifte heimebuande) 18 år og over haldne utanfor ved grupperinga av hushald etter type. Hushald som har barn berre i alderen 18 år og over, er derfor rekna som hushald utan barn. <sup>2</sup> Nokre hushald sorterer fleire typar avfall. Derfor blir summen av hushald etter avfallstype større enn talet på hushald som sorterer avfall i alt.

Tabell 22. Familjar i privathushald etter familietype. Personar etter alder og familietype. 3. november 1990

Alder	I alt	Einsleg	Ektepar utan ugifte barn	Ektepar med ugifte barn	Mor med barn	Far med barn
<b>Familjar</b>						
I alt .....	850	256	161	378	45	10
<b>Personar</b>						
I alt .....	2363	256	322	1634	128	23
0 - 4 .....	187	-	-	171	16	-
5 - 9 .....	207	1	-	194	12	-
10 - 14 .....	206	-	-	192	13	1
15 - 19 .....	199	4	1	173	19	2
20 - 24 .....	187	22	20	131	11	3
25 - 29 .....	175	32	19	115	6	3
30 - 34 .....	159	15	11	124	9	-
35 - 39 .....	175	15	12	139	7	2
40 - 44 .....	138	5	3	121	8	1
45 - 49 .....	124	13	10	91	7	3
50 - 54 .....	89	4	13	69	2	1
55 - 59 .....	71	11	28	30	2	-
60 - 64 .....	88	9	37	38	1	3
65 - 69 .....	99	16	51	25	6	1
70 - 74 .....	100	30	57	10	3	-
75 - 79 .....	74	35	31	6	1	1
80 - 84 .....	52	24	22	5	-	1
85 - 89 .....	23	15	5	-	3	-
90 - .....	10	5	2	-	2	1

Tabell 23. Hovudtal for par og personar i par. 3. november 1990

	I alt	Gifte			Sambuande		
		I alt	Utan barn <sup>1</sup>	Med barn <sup>1</sup>	I alt	Utan barn <sup>1</sup>	Med barn <sup>1</sup>
<b>Par</b>							
I alt	.....						
<b>Talet på barn i hushaldet<sup>1</sup></b>							
0	.....						
1	.....						
2	.....						
3	.....						
4	.....						
5 og over	.....						
<b>Yrkesaktiviteten til paret i veka 27. oktober - 2. november 1990</b>							
Ingen yrkesaktiv	.....						
Ein yrkesaktiv	.....						
Begge yrkesaktive	.....						
<b>Personar</b>							
I alt	.....						
<b>Alder</b>							
0 - 19	.....						
20 - 29	.....						
30 - 39	.....						
40 - 49	.....						
50 - 59	.....						
60 - 69	.....						
70 -	.....						
<b>Høgste utdanning</b>							
Barne- og ungdomsskolenivå	.....						
Gymnasnivå	.....						
Universitets- og høgskolenivå	.....						
Uoppgitt, inga utdanning eller utdanning på førskolenivå	.....						

Tala i denne tabellen er ikkje ferdige. Tabellen, som vil bli utarbeidd seinare, kan ein få ved å vende seg til Statistisk sentralbyrå, Folketeljingskontoret.

<sup>1</sup> I denne tabellen er barn (ugifte heimebuande) 18 år og over haldne utanfor ved grupperinga av hushald etter type. Par som har barn berre i alderen 18 år og over, er derfor rekna som par utan barn.

Tabell 24. Barn 0-17 år etter alder, familietype og mors/fars yrkesaktivitet i veka 27. oktober - 2. november 1990

Alder	I alt	Ektepar med barn			Mor med barn		Far med barn	
		Ingen av foreldra yrkesaktive	Ein av foreldra yrkesaktiv	Begge foreldra yrkesaktive	Mor ikkje yrkesaktiv	Mor yrkesaktiv	Far ikkje yrkesaktiv	Far yrkesaktiv
I alt <sup>1</sup>	716	16	238	411	25	24	1	1
0	34	1	17	11	2	3	-	-
1	40	2	14	23	-	1	-	-
2	32	-	16	14	1	1	-	-
3	49	1	20	23	3	2	-	-
4	32	1	17	11	-	3	-	-
5	46	2	15	28	1	-	-	-
6	41	-	22	17	1	1	-	-
7	40	1	13	23	2	1	-	-
8	38	-	11	23	2	2	-	-
9	41	-	9	30	2	-	-	-
10	43	1	11	27	3	1	-	-
11	47	-	15	28	2	2	-	-
12	38	1	8	26	2	-	-	1
13	39	1	12	26	-	-	-	-
14	39	1	8	27	2	1	-	-
15	29	-	9	16	-	4	-	-
16	55	2	13	36	2	2	-	-
17	33	2	8	22	-	-	1	-

<sup>1</sup> Barn 0-17 år i alt er ikkje det same som personar 0-17 år i alt. Sjå tekstdelen, pkt. 4.1.

Tabell 25. Personar 67 år og over. Alder, talet på personar i hushaldet, hushaldstype og indikatorar for bustadstandard. 3. november 1990

	I alt	67 - 69 år		70 - 79 år		80 - 89 år		90 år og over	
		Bur aleine	Bur med fleire	Bur aleine	Bur med fleire	Bur aleine	Bur med fleire	Bur aleine	Bur med fleire
I alt .....	331	6	53	41	136	26	53	3	13
I felleshushald .....	13	-	-	-	3	-	4	-	6
I privathushald i alt .....	318	6	53	41	133	26	49	3	7
<b>Hustype</b>									
Frittliggjande einobustad eller våningshus knytt til gardsdrift .....	297	5	50	37	129	22	45	2	7
Småhus .....	15	-	1	4	3	4	3	-	-
Blokk, leigegard, forretningsbygg, bygg for felleshushald e.l. ....	6	1	2	-	1	-	1	1	-
<b>Talet på rom. Kjøkken</b>									
1 - 2 rom .....	23	-	2	7	4	3	5	1	1
Med kjøkken .....	23	-	2	7	4	3	5	1	1
Utan kjøkken .....	-	-	-	-	-	-	-	-	-
3 - 4 rom .....	101	2	18	14	37	12	16	2	-
5 rom eller fleire .....	194	4	33	20	92	11	28	-	6
<b>Byggjeår</b>									
- 1900 .....	34	-	9	2	19	1	2	-	1
1901 - 1960 .....	191	5	32	27	75	18	28	3	3
1961 - 1990 .....	93	1	12	12	39	7	19	-	3
<b>Kjelder til oppvarming</b>									
Éi kjelde, i alt .....	66	1	17	8	19	7	14	-	-
Sentralvarme, elektriske omnar, varmekablar e.l. ....	25	-	3	5	9	2	6	-	-
Omnar for flytande brensel .....	3	-	1	1	-	1	-	-	-
Omnar for fast brensel .....	38	1	13	2	10	4	8	-	-
To eller fleire kjelder, i alt .....	252	5	36	33	114	19	35	3	7
Sentralvarme og éi eller fleire andre kjelder .....	4	-	-	1	2	1	-	-	-
Andre kombinasjonar .....	248	5	36	32	112	18	35	3	7
<b>Sanitærforhold</b>									
Har både bad og WC .....	294	5	51	39	126	16	47	3	7
Har WC, men ikkje bad .....	12	1	1	-	2	7	1	-	-
Har bad, men ikkje WC .....	4	-	-	1	1	1	1	-	-
Har verken bad eller WC .....	8	-	1	1	4	2	-	-	-
<b>Etasjeplassering. Heis</b>									
Bustader med bustadrom i éin etasje i alt .....	169	6	22	25	68	16	27	2	3
1. etasje, kjellaretasje eller underetasje .....	150	5	22	22	60	13	25	1	2
2. etasje eller høgare .....	19	1	-	3	8	3	2	1	1
I hus med heis .....	-	-	-	-	-	-	-	-	-
I hus utan heis .....	19	1	-	3	8	3	2	1	1
Bustader med bustadrom i fleire etasjar .....	149	-	31	16	65	10	22	1	4
<b>Plan i bustaden</b>									
Bustader med kjøkken, bad, WC og minst eitt bustadrom på eitt plan .....	274	5	48	35	118	15	43	3	7
<b>Eige-/leigeform</b>									
Eigd i alt .....	219	2	39	24	97	15	36	2	4
Privat .....	208	1	38	22	93	15	34	2	3
Gjennom burettslag e.l. ....	11	1	1	2	4	-	2	-	1
Leigd .....	99	4	14	17	36	11	13	1	3

Tabell 26. Folkemengd etter alder, kjønn og type bustadstrøk/grunnkrins. 3. november 1990

	I alt	Alder										
		0-6	7-15	16-19	20-24	25-29	30-49	50-59	60-66	67-69	70-79	80-
Kommunen	2376	274	356	169	187	175	596	160	128	59	177	95
Menn	1227	147	162	99	99	93	318	77	69	31	85	47
Kvinner	1149	127	194	70	88	82	278	83	59	28	92	48
<b>Type bustadstrøk og kjønn</b>												
<b>Tettsteder</b>												
Tettbygde strøk	670	80	126	46	60	66	187	34	16	5	28	22
Menn	329	42	57	25	27	29	98	19	10	1	11	10
Kvinner	341	38	69	21	33	37	89	15	6	4	17	12
4561 Vikeså	670	80	126	46	60	66	187	34	16	5	28	22
Menn	329	42	57	25	27	29	98	19	10	1	11	10
Kvinner	341	38	69	21	33	37	89	15	6	4	17	12
Spreittbygde strøk	1699	192	230	121	127	107	409	125	112	54	149	73
Menn	894	104	105	73	72	63	220	57	59	30	74	37
Kvinner	805	88	125	48	55	44	189	68	53	24	75	36
Uoppgitt	7	2	-	2	-	2	-	1	-	-	-	-
<b>Delområde, grunnkrins og kjønn</b>												
01 Bjerkreim	2369	272	356	167	187	173	596	159	128	59	177	95
Menn	1223	146	162	98	99	92	318	76	69	31	85	47
Kvinner	1146	126	194	69	88	81	278	83	59	28	92	48
0101 Tengesdal	180	20	24	20	17	8	46	9	13	9	11	3
Menn	91	13	10	9	12	3	24	2	5	5	7	1
Kvinner	89	7	14	11	5	5	22	7	8	4	4	2
0102 Apeland/Holmen	344	45	68	16	13	22	89	21	14	11	30	15
Menn	166	22	25	10	6	15	44	8	7	6	16	7
Kvinner	178	23	43	6	7	7	45	13	7	5	14	8
0103 Bjerkreim	232	24	19	18	27	10	51	26	15	6	22	14
Menn	119	11	8	12	13	6	27	14	8	4	8	8
Kvinner	113	13	11	6	14	4	24	12	7	2	14	6
0104 Ørsdalen	66	3	6	5	9	4	13	10	4	1	5	6
Menn	38	3	1	5	4	4	8	5	3	-	2	3
Kvinner	28	-	5	-	5	-	5	5	1	1	3	3
0105 Espeland	202	46	16	8	11	20	47	12	12	5	18	7
Menn	107	28	8	5	4	9	29	4	4	4	9	3
Kvinner	95	18	8	3	7	11	18	8	8	1	9	4
0106 Eikeland	116	9	13	11	7	5	30	8	9	3	15	6
Menn	62	4	7	6	5	2	16	4	5	1	7	5
Kvinner	54	5	6	5	2	3	14	4	4	2	8	1
0107 Birkeland	80	10	13	7	2	5	18	8	6	1	8	2
Menn	40	6	6	3	1	2	9	5	5	-	3	-
Kvinner	40	4	7	4	1	3	9	3	1	1	5	2
0108 Røysland	83	3	14	12	6	3	21	1	6	2	13	2
Menn	47	1	8	8	3	3	11	1	2	-	9	1
Kvinner	36	2	6	4	3	-	10	-	4	2	4	1
0109 Vikeså I	275	18	58	15	23	15	71	24	15	4	14	18
Menn	130	9	22	10	11	6	38	10	10	2	5	7
Kvinner	145	9	36	5	12	9	33	14	5	2	9	11
0110 Vikeså II	575	74	102	39	53	63	166	21	16	5	27	9
Menn	296	40	52	21	27	29	88	13	9	-	12	5
Kvinner	279	34	50	18	26	34	78	8	7	5	15	4
0111 Ognedal	216	20	23	16	19	18	44	19	18	12	14	13
Menn	127	9	15	9	13	13	24	10	11	9	7	7
Kvinner	89	11	8	7	6	5	20	9	7	3	7	6
Uoppgitt	7	2	-	2	-	2	-	1	-	-	-	-

Tabell 27. Yrkesaktive 16 år og over i året, etter næring, kjønn og type bustadstrøk/grunnkrins.  
3. november 1990

	I alt	Jord- bruk, skog- bruk, fiske og fangst	Oljeut- vinning og berg- verks- drift	Industri	Kraft- og vass- for- syning	Byggje- og anleggs- verk- semd	Vare- handel, hotell- og resta- rant- verk- semd	Transport, lagring, post- og telekom- munika- sjonar	Bank-, finan- sierings- og forsikrings- verksemd, eigedoms- drift og forretnings- messig teneste- yting	Offent- leg, sosial og privat tenes- teyting
Kommunen	1229	396	18	198	14	90	147	58	32	276
Menn	713	264	14	153	11	82	48	41	11	89
Kvinner	516	132	4	45	3	8	99	17	21	187
<b>Type bustadstrøk og kjønn</b>										
<b>Tettsteder</b>										
Tettbygde strøk	347	19	8	58	8	33	54	25	16	126
Menn	196	15	6	42	8	28	24	18	5	50
Kvinner	151	4	2	16	-	5	30	7	11	76
4561 Vikeså	347	19	8	58	8	33	54	25	16	126
Menn	196	15	6	42	8	28	24	18	5	50
Kvinner	151	4	2	16	-	5	30	7	11	76
Spreittbygde strøk	878	375	10	140	6	56	92	33	16	150
Menn	515	248	8	111	3	53	24	23	6	39
Kvinner	363	127	2	29	3	3	68	10	10	111
Uoppgitt	4	2	-	-	-	1	1	-	-	-
<b>Delområde, grunnkrins og kjønn</b>										
01 Bjerkreim	1225	394	18	198	14	89	146	58	32	276
Menn	711	263	14	153	11	81	48	41	11	89
Kvinner	514	131	4	45	3	8	98	17	21	187
0101 Tengesdal	101	39	2	14	1	4	17	1	4	19
Menn	53	26	2	13	1	4	3	1	1	2
Kvinner	48	13	-	1	-	-	14	-	3	17
0102 Apeland/Holmen	142	44	4	25	-	11	17	7	3	31
Menn	83	27	2	18	-	10	9	5	3	9
Kvinner	59	17	2	7	-	1	8	2	-	22
0103 Bjerkreim	132	57	-	20	-	8	10	9	2	26
Menn	76	41	-	14	-	7	2	6	1	5
Kvinner	56	16	-	6	-	1	8	3	1	21
0104 Ørdsalen	36	17	-	5	1	3	4	1	-	5
Menn	24	12	-	5	1	3	-	1	-	2
Kvinner	12	5	-	-	-	-	4	-	-	3
0105 Espeland	94	32	2	18	2	5	7	7	-	21
Menn	54	18	2	16	-	5	3	4	-	6
Kvinner	40	14	-	2	2	-	4	3	-	15
0106 Eikeland	59	30	-	11	-	3	6	1	1	7
Menn	33	18	-	8	-	3	3	-	-	1
Kvinner	26	12	-	3	-	-	3	1	1	6
0107 Birkeland	44	24	1	3	-	2	2	2	-	10
Menn	24	13	1	3	-	2	-	2	-	3
Kvinner	20	11	-	-	-	-	2	-	-	7
0108 Røysland	47	23	-	8	-	1	7	3	1	4
Menn	28	14	-	6	-	1	1	2	1	3
Kvinner	19	9	-	2	-	-	6	1	-	1
0109 Vikeså I	144	26	2	23	1	14	27	10	4	37
Menn	81	19	2	15	1	11	12	7	-	14
Kvinner	63	7	-	8	-	3	15	3	4	23
0110 Vikeså II	299	32	6	52	8	27	42	17	14	101
Menn	174	25	4	42	8	25	13	13	5	39
Kvinner	125	7	2	10	-	2	29	4	9	62
0111 Ognedal	127	70	1	19	1	11	7	-	3	15
Menn	81	50	1	13	-	10	2	-	-	5
Kvinner	46	20	-	6	1	1	5	-	3	10
Uoppgitt	4	2	-	-	-	1	1	-	-	-

Tabell 28. Privathushald. Utvalde kjenneteikn for bustadstandard, og disponering av personbil.  
 Bustadstrøk/grunnkrins. 3. november 1990

	Alle privat- hushald	Bustaden har både bad og WC	Kjøkken 6 m <sup>2</sup> eller større	Bustaden bygd etter 1960	Hushaldet eig bustaden	Hushaldet dispo- nerer bil	Bustad- romma er på eitt plan	Bustaden ligg i 2. et. eller høgare og huset har ikkje heis
Kommunen .....	759	727	727	476	601	657	685	54
<b>Type bustadstrøk</b>								
<b>Tettstader</b>								
Tettbygde strøk .....	207	201	195	163	156	189	191	22
4561 Vikeså .....	207	201	195	163	156	189	191	22
Spreittbygde strøk .....	549	524	530	312	444	466	492	32
Uoppgitt .....	3	2	2	1	1	2	2	-
<b>Delområde og grunnkrins</b>								
01 Bjerkreim .....	756	725	725	475	600	655	683	54
0101 Tengesdal .....	55	54	54	31	41	49	52	3
0102 Apeland/Holmen .....	108	105	105	67	88	88	96	6
0103 Bjerkreim .....	86	83	84	47	68	71	77	4
0104 Ørsdalen .....	27	24	25	11	20	21	22	2
0105 Espeland .....	67	63	63	42	53	58	58	5
0106 Eikeland .....	39	36	38	17	32	34	32	4
0107 Birkeland .....	24	24	24	13	21	22	23	1
0108 Røysland .....	25	25	23	16	20	21	25	1
0109 Vikeså I .....	81	80	76	60	63	78	77	10
0110 Vikeså II .....	180	174	171	136	140	161	165	16
0111 Ognedal .....	64	57	62	35	54	52	56	2
Uoppgitt .....	3	2	2	1	1	2	2	-







# 1114 BJERKREIM

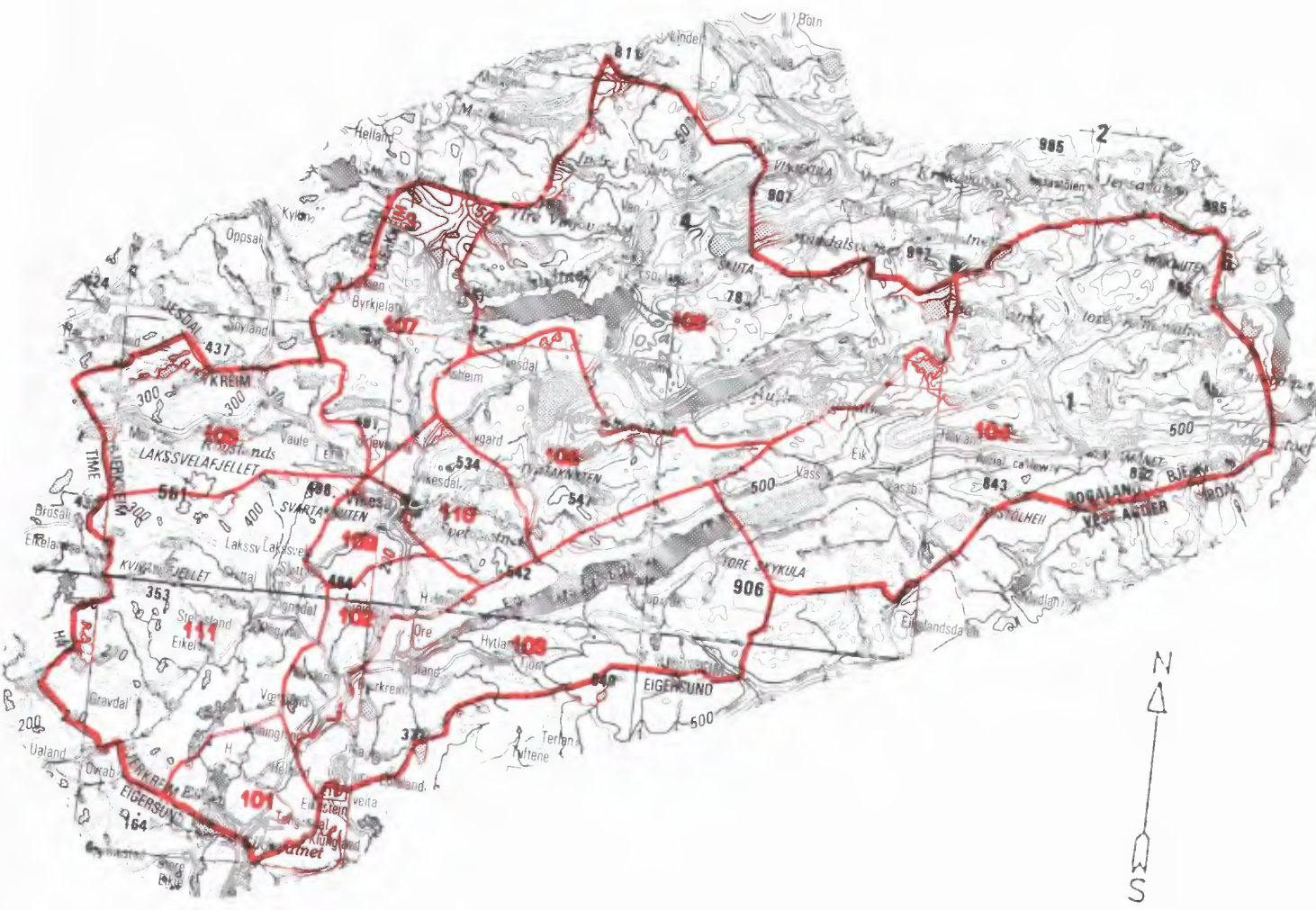

- 207 Grunnkrinsnummer
- Kommunegrense
- Grense for delområde og grunnkrins

Kartgrunnlag M ca. 1:250 000  
øyyvnr. 74/91 Statens kartverk

## Avgrensning av Vikeså tettstad

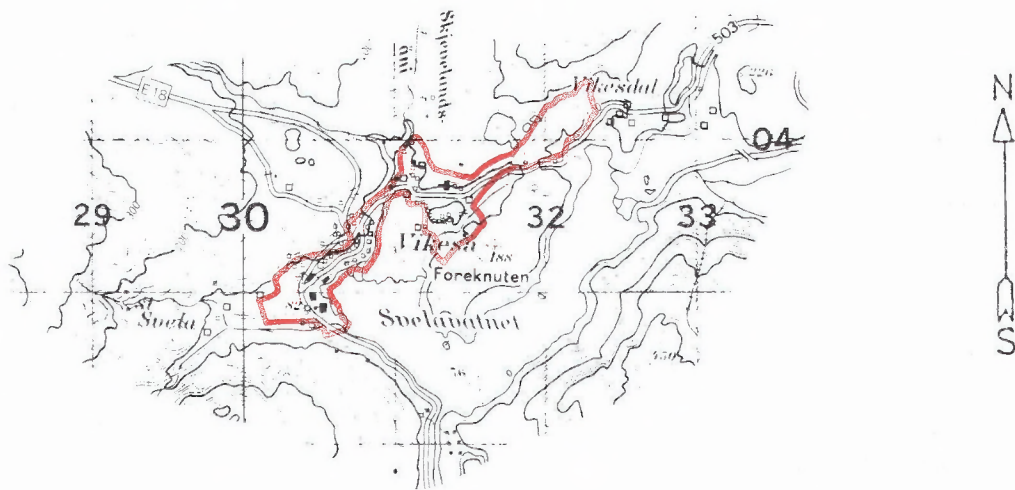

Kartgrunnlag M ca. 1:50 000  
Løyyenr. 74/91 Statens kartverk



**FoB 90**

Folke- og bustadteljing 1990 blir gjennomført av Statistisk sentralbyrå

Oppgåvene er undergitt teieplikt. Dei vil berre bli nytta til å utarbeide statistikk og vil bli oppbevarte på ein trygg måte.

**VIKTIG:**

Bruk helst blyant eller blå/svart kulepenn

Slik:

Ikkje slik:



**1 Kven bur du saman med i leilegheita?**  
Rettleiinga fortel kva vi meiner med ei leilegheit. Set fleire kryss om nødvendig.

- |  |  |
|--|--|
| <input type="checkbox"/> Ingen               | <input type="checkbox"/> Sysken  |
| <input type="checkbox"/> Ektemake            | <input type="checkbox"/> Svigerforeldre, svigerinne, svoger, svigerbarn, tante, onkel, niese, nevø |
| <input type="checkbox"/> Sambuar             | <input type="checkbox"/> Besteforeldre, barnebarn  |
| <input type="checkbox"/> Dotter, son         | <input type="checkbox"/> Andre personar  |
| <input checked="" type="checkbox"/> Mor, far |  |

**2 Hadde du inntekstgivande arbeid i minst 100 timar i året frå 3. nov. 1989 til 2. nov. 1990?**

Arbeid som ulønt familiemedlem i familiebedrift blir også rekna som inntekstgivande arbeid (t.d. butikk, gardsbruk).

- Ja  Nei

**!** Svara du nei her, skal du ikkje fylla ut resten av denne sida.

**3 Kor mange månader hadde du heiltids- og/eller deltidsarbeid i året frå 3. nov. 1989 til 2. nov. 1990?**  
Sjå rettleiinga.

Heiltid: ..... månader

Deltid: ..... månader

**4 Før opp namn og adresse på den arbeidsstaden (bedrifta) der du hadde inntekstgivande arbeid lengst tid i året frå 3. nov. 1989 til 2. nov. 1990.**

Med bedrift meiner vi fabrikk, butikk, gardsbruk, likningskontor e.l.

Namn: .....

Gate/veg: .....

Poststad: .....

**5 Gjer greie for verksemda på denne arbeidsstaden så nøye som du kan.**  
Skriv t.d. produksjon av møblar, sal av bilar, bokhandel, jordbruk, utleige av maskiner, arkitektverksemd e.l.

Verksemd: .....

**6 Kva for yrke (tittel) hadde du på denne arbeidsstaden?**

Skriv t.d. heimhjelp, rørleggjar, frisør, sjukepleiar, reingjeringshjelp, kokk, platearbeidar, salskonsulent, førskulelærar e.l.

Yrke: .....

**7 Korleis er/var du knytt til arbeidsstaden du nemnde i spørsmål 4?**

- Som fast eller mellombels tilsett
- Som sjølvstendig næringsdrivande (eigar)
- Som familiemedlem utan fast lønn i familiebedrift

**8 Hadde du inntekstgivande arbeid i veka 27. okt. - 2. nov. 1990?**  
Sjå rettleiinga.

- Ja  Nei

**!** Svara du nei her, skal du ikkje fylla ut resten av denne sida.

**9 Kva er den vanlege/avtala arbeidstida di i veka?**

- 1-9 timar  30-34 timar
- 10-19 timar  35-39 timar
- 20-29 timar  40 timar eller meir

**10 Kor mange timar inntekstgivande arbeid utførte du i veka 27. okt. - 2. nov.?**

- 1-9 timar  35-39 timar
- 10-19 timar  40 timar eller meir
- 20-29 timar  Ingen, eg arbeidde ikkje denne veka
- 30-34 timar

**!** Arbeidde du ikkje denne veka, skal du ikkje fylla ut resten av denne sida.

**11 Kvar møtte du på arbeid i veka 27. okt. - 2. nov.?**  
Sjå rettleiinga.

Eg møtte fast på same arbeidsstaden/adressa som eg førte opp i spørsmål 4

Eg møtte fast på ein annan stad.  
Skriv adressa

Kommune: .....

Gate/veg: .....

Poststad: .....

Eg møtte på ulike stader denne veka

**!** Møtte du på ulike stader denne veka, skal du ikkje fylla ut resten av denne sida.

**12 Kor mange gonger reiste eller gjekk du frå heimstaden din til arbeidsstaden i veka 27. okt. - 2. nov.?**  
Med heimstad meiner vi adressa i namnefeltet øvst på skjemaet.

Ingen, eg bur på arbeidsstaden (arbeider heime)

1 gong

2-3 gonger

Ingen, eg var ikkje på heimstaden denne veka

4 gonger eller fleire

**!** Reiste du ikkje denne veka, skal du ikkje fylla ut resten av denne sida.

**13 Kor lang tid brukte du til vanleg frå heimstaden til arbeidsstaden (ein veg) i veka 27. okt. - 2. nov.?**

Under 15 min  45-59 min

15-29 min  60-89 min

30-44 min  90 min eller meir

**14 Kva for transportmiddel brukte du til vanleg frå heimstaden til arbeidsstaden (ein veg) i veka 27. okt. - 2. nov.?**  
Set fleire kryss om nødvendig.

Bil  Båt

Buss  Brukte sykkel, gjekk i meir enn 10 min

Tog, trikk, T-bane  Anna

**VIKTIG:**  
Bruk helst  
blyant eller  
blå/svart kulepenn



Slik:

Ikkje slik:

Spørsmåla på denne sida gjeld leilegheita der oppgavegiveren er registrert som busett 3. november 1990 i Folkeregisteret, sjå adressa i namnefeltet på den andre sida.

- 1 Har andre som bur i leilegheita fått bustadskjema?  Ja  Nei

Dersom det er motteke eitt bustadskjema i leilegheita, skal det fyllast ut og sendast tilbake i svarkonvolutt saman med alle personskjema.

Dersom fleire i leilegheita har fått bustadskjema, treng de berre svare på spørsmåla om bustaden (leilegheita) på eitt av dei. For kvar leilegheit skal det nyttast berre ein svarkonvolutt. Send derfor alle skjema frå dei busette i leilegheita tilbake i den same svarkonvolutt.

- 2 Kor mange rom på 6 m<sup>2</sup> eller meir er det i leilegheita? Ta ikkje med kjøkken, gang, bad o.l.

1  2  3  4  5

6  7  8  9 eller fleire

- 3 Kor stor er leilegheita målt i kvadratmeter? Ta med alle rom til bustadformål, også kjøkken, gang, bad o.l.

Under 50 m<sup>2</sup>  100-129 m<sup>2</sup>

50-59 m<sup>2</sup>  130-149 m<sup>2</sup>

60-79 m<sup>2</sup>  150-199 m<sup>2</sup>

80-99 m<sup>2</sup>  200 m<sup>2</sup> eller meir

- 4 Kor stort er kjøkkenet i leilegheita?

6 m<sup>2</sup> eller større  Det er ikkje kjøkken i leilegheita

Mindre enn 6 m<sup>2</sup>

- 5 Er det bad eller dusj inne i leilegheita?

Ja  Nei

- 6 Er det vassklosett inne i leilegheita?

Ja  Nei

- 7 Kva slags kjelder til oppvarming er det i leilegheita?

Sentralvarme (radiatorar e.l.)  Omnar for flytande brensel (olje, parafin e.l.)

Elektriske omnar, varmekablar e.l.  Omnar for fast brensel (ved, koks e.l.)

- 8 Har leilegheita kjøkken, bad/dusj, wc og minst eitt bustadrom i same etasje?

Ja  Nei

- 9 Kva etasje ligg leilegheita i?

Set fleire kryss dersom leilegheita har bustadrom i fleire etasjar.

Kjellaretasje  Underetasje

1.  2.  3.  4.  5. eller høgare

- 10 Kva slags eige-/leigeforhold er det til leilegheita? Set berre eitt kryss.

Eg/vi eig ho gjennom eit burettslag eller bustadaksjeselskap

Eg/vi eig ho aleine eller saman med andre

Eg/vi leiger ho gjennom arbeidet (tenestebustad)

Eg/vi leiger ho for eit avgrensa tidsrom

Eg/vi leiger ho på andre vilkår

- 11 Kor mange personbilar disponerer dei som bur i leilegheita?

Ingen  1  2  3 eller fleire

- 12 Sorterer hushaldet til vanleg avfallet sitt?

Set berre kryss for avfallstypar som blir leverte/henta etter at dei er sorterte ut.

Inga særskild sortering. Praktisk vanskeleg, manglar tilbod e.l.

Papir  Måling, lakk, olje e.l.

Glas  Anna avfall

Batteri

- 13 Kva slags hus ligg leilegheita i? Sjå rettleiinga.

Frittliggjande einebustad eller våningshus knytt til gardsdrift

Hus i kjede, rekkjehus, terrassehus eller vertikaldelt tomannsbustad

Horisontaldelt tomannsbustad eller anna bustadbygg med mindre enn 3 etasjar

Blokk, leigegard eller anna bustadbygg med 3 etasjar eller meir

Forretningsbygg, pensjonat, aldersheim, militærforlegning eller anna bygg for felleshushald

- 14 Er det heis i huset?

Ja  Nei

- 15 Kor mange leilegheiter er det i huset?

1  2  3  4  5

6  7  8  9 eller fleire

- 16 Når vart huset bygd? (opphavleg byggjeår)

1900 eller før  1946 - 1960

1901 - 1920  1961 - 1970

1921 - 1940  1971 - 1980

1941 - 1945  1981 - 1990

Pris kr 50,00

Publikasjonen kjem ut i kommisjon hos Universitetsforlaget, Oslo, og er til salgs hos alle bokhandlarar.

ISBN 82-537-3267-8