



Folke- og boligtelling 1990

Drammen

**FOLKE- OG BOLIGTELLING
1990**

KOMMUNEHEFTE

0602 DRAMMEN

STATISTISK SENTRALBYRÅ
OSLO-KONGSVINGER 1992

ISBN 82-537-3485-9

EMNEGRUPPE
31 Folketellinger

ANDRE EMNEORD
Arbeidstid
Befolkning
Boliger
Grunnkretser
Husholdninger
Sysselsetting
Yrkesaktive

Forord

Hovedformålet med Folke- og bolig telling 1990 er å gi et bilde av befolkningen og levekårene i det norske samfunnet.

Et annet viktig formål er å gi statistikk for mindre geografiske områder som kommuner og deler av kommuner. For å dekke dette formålet gir Statistisk sentralbyrå ut et statistisk hefte for hver kommune.

Når kommuneheftene for alle kommuner i et fylke er publisert, vil det bli laget et fylkessammendrag med tabeller som svarer til dem som finnes i kommuneheftene. Når alle kommunene i landet har fått sine hefter, vil det også bli laget et sammendrag for hele landet.

Innen utgangen av 1992 vil en endelig folketellingsfil være etablert, og det blir utarbeidet et hefte som dokumenterer folketellingsprosjektet.

Resultatene fra FoB90 vil i tillegg være tilgjengelig i databaser i SSB, bl.a. Regionalstatistisk database. Det er videre planer om en spredning av folketellingsdata i tilknytning til publisering av annen statistikk fra SSB. Resultatene vil også kunne leveres på maskinlesbar form. For brukere som ønsker ytterligere bearbeiding av materialet, vil SSB utføre dette mot kostnadsdekning.

Oslo/Kongsvinger, 27. mai 1992

Svein Longva

Jan Furseth

Innhold

	Side
Tabellregister	6
Figurdel	7
Tekstdel	
1. Formål	8
2. Opplegg og gjennomføring	8
2.1. Statistikkens omfang	8
2.2. Grunnlag for statistikken	8
2.3. Datainnsamling	8
2.4. Utvalg	9
3. Feilkilder og usikkerhet ved resultatene	9
3.1. Utvalgsvarians	9
3.2. Frafall og utvalgsskjevhet	10
3.3. Innsamlings- og bearbeidingsfeil	10
4. Enheter, geografiske nivåer og kjennemerker	11
4.1. Enheter	11
4.2. Geografiske nivåer	12
4.3. Kjennemerker	13
4.3.1. Personkjennemerker	13
4.3.2. Boligkjennemerker	16
4.3.3. Husholdningskjennemerker	17
5. Merknader til tabellene	18
Tabelldel	19
Vedlegg	
Kart over grunnkretser	
Kart over tettsteder	
Personskjema	
Boligskjema	

Standardtegn i tabeller

- . Tall kan ikke forekomme
- Null
- 0,0 Mindre enn 0,5 av den brukte enheten
- : Tallet er upålitelig
- () Tallet må brukes med varsomhet

Tabellregister

	Side
1. Folkemengde ved folketellingene 1875 - 1990, etter kommunegrensene pr. 3. november 1990	19
2. Folkemengde etter kjønn, ekteskadelig status og alder. 3. november 1990	19
3. Hovedtall for utdanning. Personer 16-66 år etter yrkesaktivitet, kjønn og utdanning. 3. november 1989 - 2. november 1990	20
4. Personer 16 år og over. Hovedtall for yrkesaktivitet i året 3. november 1989 - 2. november 1990 .	21
5. Hovedtall for yrkesaktive i året 3. november 1989 - 2. november 1990	22
6.1. Yrkesaktive 16 år og over, etter alder og næring/yrkesfelt. 3. november 1989 - 2. november 1990	23
6.2. Yrkesaktive 16 år og over, etter kjønn/alder/arbeidstid i året og næring/yrkesfelt. 3. november 1989 - 2. november 1990	24
7.1. Yrkesaktive 16 år og over, etter arbeidstid i året og kjønn/næring/yrkesfelt. 3. november 1989 - 2. november 1990	25
7.2. Yrkesaktive 16 år og over, etter kjønn, arbeidstid i året og næring/yrkesfelt. 3. november 1989- 2. november 1990	26
8. Hovedtall for yrkesaktive i uka 27. oktober - 2. november 1990, etter vanlig/avtalt arbeidstid	27
9.1. Yrkesaktive 16 år og over i uka 27. oktober - 2. november 1990, etter kjønn, vanlig/avtalt arbeidstid og næring	27
9.2. Yrkesaktive 16 år og over i uka 27. oktober - 2. november 1990, etter vanlig/avtalt arbeidstid, kjønn og næring/yrkesfelt	28
10. Yrkesaktive 16 år og over med fast oppmøteplass på arbeid i uka 27. oktober - 2. november 1990, etter tallet på arbeidsreiser, reisetid og yrkesfelt/oppmøteplass	29
11. Yrkesaktive 16 år og over med fast arbeidsreise i uka 27. oktober - 2. november 1990, etter reisemåte, oppmøteplass, tallet på arbeidsreiser, reisetid og etter reisemåte, kjønn og alder	30
12. Boliger og bosatte. Hustype, tallet på rom, kjøkken. 3. november 1990	31
13. Boliger, rom og bosatte, etter hustype. 3. november 1990	31
14. Boliger etter eieform og areal. Rom og bosatte, etter eieform. 3. november 1990	31
15. Boliger etter tallet på rom og tallet på bosatte. 3. november 1990	32
16. Boliger etter husets byggeår og hustype/eieform/oppvarmingskilde. Bosatte og rom, etter husets byggeår. 3. november 1990	32
17.1. Boliger etter sanitærutstyr og størrelse. 3. november 1990	33
17.2. Boliger og bosatte. Sanitærutstyr/byggeår, størrelse og tilgjengelighet. 3. november 1990	33
18. Boliger etter standardindikatorer. Bosatte etter alder og standardindikatorer. 3. november 1990 . . .	34
19. Husholdninger, familier og personer, etter type husholdning. Husholdninger etter type husholdning og tallet på familier i husholdningen/yrkesaktivitet i husholdningen/eieform/tallet på rom i boligen og kjøkken. 3. november 1990	35
20. Husholdninger, familier og personer, etter husholdningsstørrelse/type husholdning. Absolutte tall og prosent. 3. november 1990	36
21. Husholdninger etter type husholdning og disponering av personbil/avfallssortering. 3. november 1990	37
24. Barn 0-17 år etter alder, familietype og mors/fars yrkesaktivitet i uka 27. oktober - 2. november 1990	37
25. Personer 67 år og over i privathusholdning. Alder, tallet på personer i husholdningen og indikatorer for boligstandard. 3. november 1990	38
26. Folkemengde etter alder, kjønn og type bostedsstrøk/grunnkrets. 3. november 1990	39
27.1. Yrkesaktive 16 år og over, etter næring, kjønn og type bostedsstrøk/delområde. 3. november 1989 - 2. november 1990	47
27.2. Yrkesaktive 16 år og over, etter næring, kjønn og type bostedsstrøk/grunnkrets. 3. november 1989 - 2. november 1990	48
28. Privathusholdninger. Utvalgte kjennetegn for boligstandard, og disponering av personbil. Bostedsstrøk/grunnkrets. 3. november 1990	56

Figur 1. Yrkesaktive 16 år og over, etter næring. Prosent. 1980 og 1990

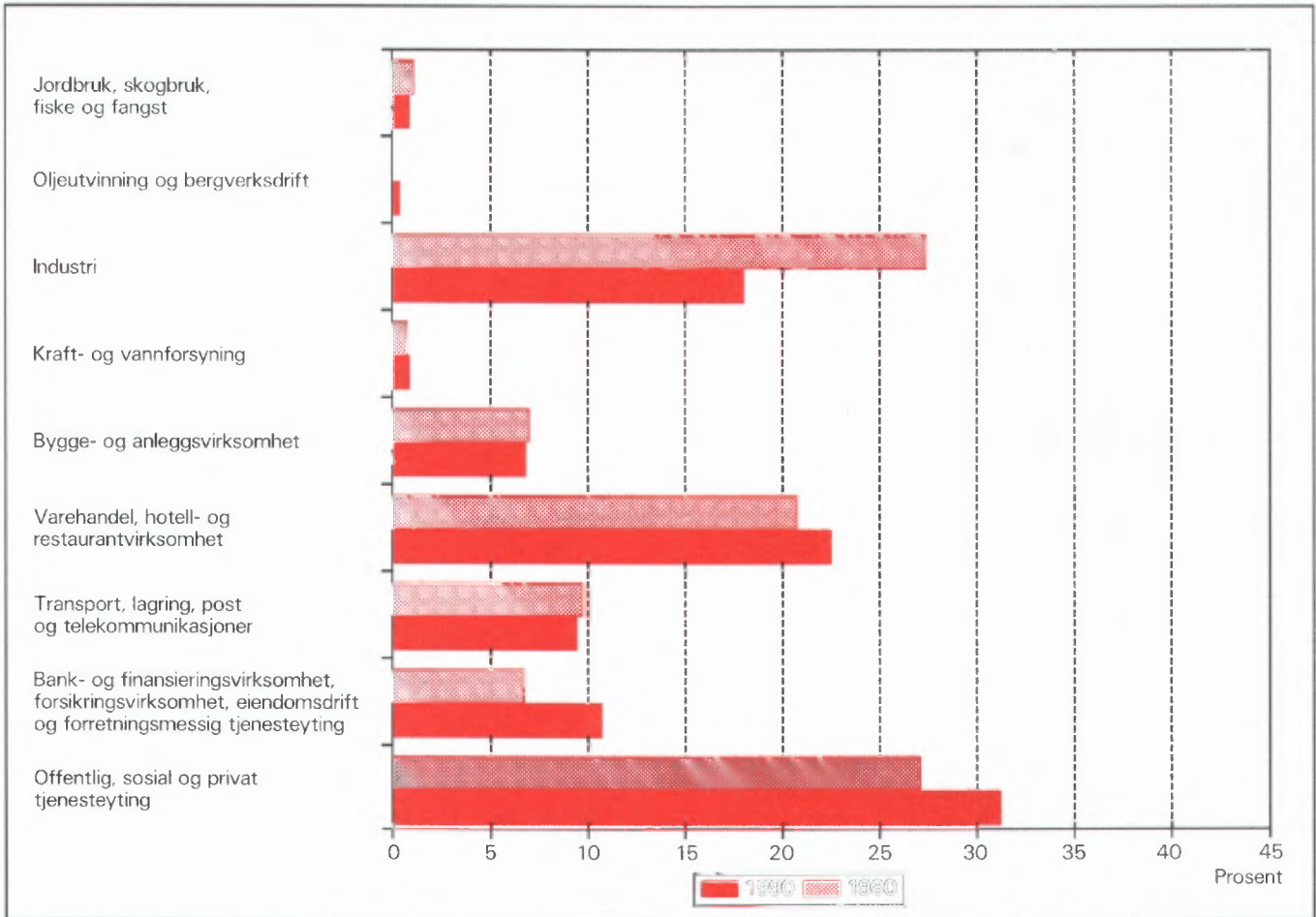

Figur 2. Hovedtall for boligstandard og disponering av bil. Prosent. 1980 og 1990

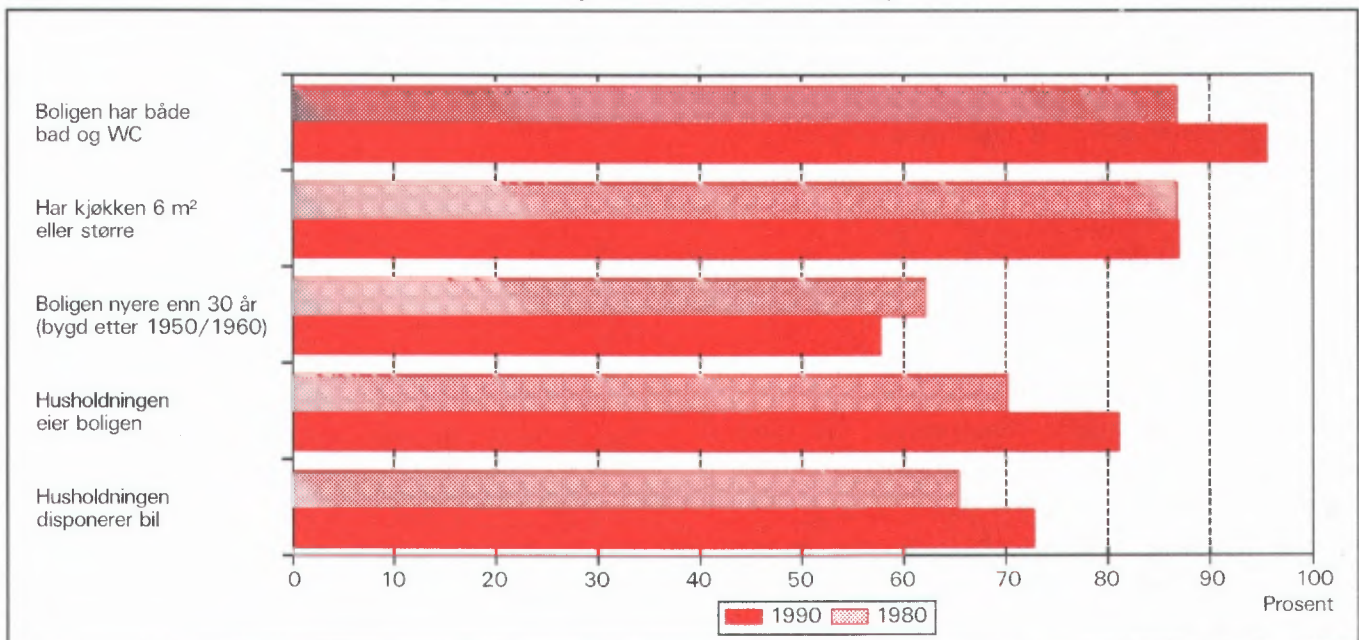

1. Formål

Hovedformålet med Folke- og bolig telling 1990 (FoB90) er å gi et bilde av befolkningen og levekårene i det norske samfunnet. Moderne folketellinger legger stor vekt på å se opplysninger om boliger og boforhold, sysselsetting og yrke, utdannings- og inntektsforhold, arbeidsreiser mv. i sammenheng.

Formålet med denne publikasjonen er å gi en beskrivelse av hver kommune, og av områder som er mindre enn kommune (delområder, kretser, tettsteder).

2. Opplegg og gjennomføring

2.1. Statistikkens omfang

FoB90 omfatter alle personer (også utenlandske statsborgere) som var registrert bosatt i Norge på tellingstidspunktet 3. november 1990, ifølge forskriftene om føringen og ordningen av folkeregistrene.

Boligtellingen har med privatboliger (leiligheter) der minst én person var registrert bosatt 3. november 1990.

Tellingen omfatter *ikke* boliger som var ubebodd eller som var bebodd av bare midlertidig tilstedeværende (f.eks. ugifte personer som oppholdt seg utenom foreldrehjemmet på grunn av skolegang). Det er heller ikke hentet inn opplysninger om boligen for forpleide i aldershjem, pleiehjem, barnehjem og andre fellesinstitusjoner.

Enheten *hus* er ikke med i tellingen, men det blir gitt enkelte opplysninger om det huset boligen ligger i.

2.2. Grunnlag for statistikken

I kommuner med 6 000 eller flere innbyggere er grunnlaget for statistikken opplysninger fra ulike statistiske og administrative registre og skjemaopplysninger fra et utvalg av befolkningen 16 år og over (født i 1974 eller tidligere). Slike kommuner blir heretter omtalt som utvalgs kommuner.

I kommuner med færre enn 6 000 innbyggere er det gjennomført fullstendig telling også for skjemadelen. (Fulltellingskommuner.)

Kommuner med 6 000 eller flere innbyggere som ønsket at det skulle utarbeides statistikk på grunnlag av skjemaopplysninger fra alle bosatte i kommunen,

fikk dette utført av SSB mot at kommunen selv betalte SSB merkostnadene. Sju kommuner fikk gjennomført slik telling (Stryn, Sula, Vestnes, Oppdal, Stjørdal, Brønnøy og Vestvågøy).

De viktigste kjennemerkene som hentes direkte fra register, er kjønn, alder, andre demografiske kjennemerker og utdanning.

Det er laget et eget informasjonshefte som bl.a. beskriver bakgrunn, metode, faglig innhold og bearbeidingsopplegg for tellingen. Heftet kan en få ved å henvende seg til SSB, Folketellingsprosjektet.

Det er Finansdepartementet som har vedtatt at Statistisk sentralbyrå skal gjennomføre en folke- og bolig telling i 1990. Vedtaket har hjemmel i lov om offisiell statistikk og Statistisk sentralbyrå av 16. juni 1989 nr. 54 (statistikkloven). Stortinget har bevilget midler til gjennomføringen av tellingen.

Kostnadene ved å gjennomføre tellingen på denne måten er 60 millioner kroner. Dette er 40 millioner mindre enn om hele befolkningen 16 år og over skulle ha svart på spørreskjema.

2.3. Datainnsamling

Folketellingsskjemaene ble sendt i posten direkte til hver enkelt oppgavegiver. Navn og adresse ble påført skjemaet på forhånd på grunnlag av opplysninger fra Det sentrale personregister (DSP).

I utvalgs kommunene fikk alle uttrukne personer en person-/boligblankett, rettleiding, informasjon samt svarkonvolutt. Oppgavegiver svarte på spørsmål om seg selv og om boligen/husholdningen vedkommende bodde i. Blankettens boligside inneholdt også en navneliste over de personer 16 år og over som tilhørte samme familie som oppgavegiver. Oppgavegiver supplerte navnelisten med eventuelle andre personer som var registrert bosatt i boligen (leiligheten) og svarte på spørsmål om yrkesaktivitet til personene på listen. Opplysningene er nyttet i arbeidet med sammensetningen til bolighusholdninger (se nedenfor) og til å gi ulike egenskaper ved husholdningen, blant annet "tallet på yrkesaktive".

I fulltellingskommunene fikk alle personer som var 16 år og eldre et personskjema med rettleiding og informasjon. I tillegg fikk den eldste i hver familie et boligskjema og en svarkonvolutt. Utfylte skjema fra alle oppgavegivere i boligen ble sendt samlet tilbake i svarkonvolutten. Der det bodde flere familier i samme bolig, ble det bare brukt én svarkonvolutt og

bare ett boligskjema ble fylt ut. Innsamlingsmetoden gav derfor grunnlag for å danne husholdninger.

Personer som ikke hadde sendt inn folketellings-skjema til rett tid, fikk tilsendt inntil to adresserte purringer.

2.4 Utvalg

Utvalget er trukket på personnivå og på en slik måte at utvalget er representativt med hensyn til kjønn og alder.

Siden person utgjorde trekkegrunnlaget i utvalgskommunene, og det for hver person er etablert en bolig/husholdningsenhet, er utvalget av boliger nær fordoblet i forhold til et utvalg av boliger/husholdninger direkte.

Utvalgsprosenten varierte med kommunestørrelsen:

Kommunestørrelse	Utvalgsprosent
6 000 - 7 999 innbyggere	20,0
8 000 - 9 999 "	14,3
10 000 - 49 999 "	10,0
50 000 innbyggere og over	8,3

På dette viset vil alle utvalgskommuner få om lag den samme kommunestatistikken.

Resultater som bygger på et utvalg av befolkningen, har en viss usikkerhet. Dette gjelder særlig for små befolkningsgrupper, eksempelvis for yrkesgrupper med få utøvere eller for små geografiske områder. SSB har utviklet og tatt i bruk en ny statistisk metode som gjør det mulig å utnytte administrative data i statistikkproduksjonen, selv om kvaliteten i registrene ikke er slik at de alene er gode nok for dette formålet.

Tabell 1. Relativt standardavvik for persontallene, etter utvalgsprosent og beregnet tall på personer i tabellen (cellestørrelse). Prosent

Utvalgsprosent	Beregnet tall på personer								
	50	100	500	1 000	5 000	10 000	25 000	100 000	200 000
8,3	47,0	33,2	14,9	10,5	4,7	3,3	2,0	0,9	0,5
10,0	42,4	30,0	13,3	9,4	4,0	2,7	1,3	.	.
14,3	34,5	24,4	10,7	7,3	2,4
20,0	28,2	19,9	8,7	5,9	1,7

Anslagene i tabell 1 vil i noen tilfeller overestimere det relative standardavviket. Spesielt gjelder dette kjennemerkene yrkesaktivitet og næring hvor vi omtrent kan redusere det relative standardavviket med

Metoden går ut på å sammenligne på individnivå opplysninger gitt i skjemaet med opplysninger i registret. Med grunnlag i dette doble sett av opplysninger om det samme kjennemerket for personene i utvalget, er det laget justeringsfaktorer som er nyttet i arbeidet med de statistiske tabellene. Denne metoden som kombinerer opplysninger fra skjema og registre, har sikret tall med tilnærmet halvert usikkerhet i forhold til tilsvarende utvalgsdata alene, for kjennemerkene yrkesaktivitet og næring. Usikkerheten er omtalt under punkt 3 nedenfor.

3. Feilkilder og usikkerhet ved resultatene

3.1 Utvalgsvarians

Når en bygger på opplysninger om bare en del av befolkningen, får en usikkerhet i resultatene. Standardavviket er et mål på denne usikkerheten. Størrelsen på standardavviket avhenger blant annet av tallet på observasjoner i undersøkelsen. Jo flere observasjoner, desto mindre standardavvik og dermed mindre usikkerhet.

Iblant brukes også relativt standardavvik som mål på usikkerhet. Med det menes forholdet mellom standardavviket og det beregnede tallet, målt i prosent. SSB har ikke foretatt spesielle beregninger av denne usikkerheten for tallene i hver enkelt kommune. I tabell 1 har vi anslått noen relative standardavvik for de forskjellige utvalgsprosentene, etter størrelsen på det beregnede tallet når person er enhet.

en faktor på 0,6. Dette skyldes bruk av registerdata i statistikkproduksjonen (se avsnitt 2.4).

Tabell 2 viser tilsvarende relative standardavvik når bolig eller husholdning er enhet.

Tabell 2. Relativt standardavvik for bolig- og husholdningstallene, etter utvalgsprosent og beregnet tall på boliger/husholdninger i tabellen (cellestørrelse). Prosent

Utvalgsprosent	Beregnet tall på boliger/husholdninger									
	25	50	100	500	1 000	5 000	10 000	25 000	100 000	
8,3	46,2	32,7	23,1	10,3	7,3	3,2	2,3	1,4	0,5	
10,0	41,3	29,2	20,6	9,1	6,4	2,6	1,6	0,3	.	
14,3	32,7	23,1	16,2	7,0	4,7	0,9	.	.	.	
20,0	25,5	18,0	12,7	5,5	3,7	0,7	.	.	.	

For kjennemerkene antall personer i husholdningen og antall barn i husholdningen vil det relative standardavviket være en god del mindre. Dette skyldes at opplysninger om familietilknytning i personregisteret er nyttet ved oppblåsing av tallene.

For å illustrere usikkerheten kan vi bruke et *intervall* for å angi nivået på *den sanne verdi* av en beregnet størrelse, det vil si den verdien vi ville ha fått om vi hadde foretatt en totaltelling i stedet for en utvalgsundersøkelse. Slike intervaller kalles konfidensintervaller dersom de er konstruert på en spesiell måte. I denne sammenheng kan vi bruke følgende metode: La M være den beregnede størrelse, og la S være et anslag for standardavviket til M . Konfidensintervallet blir da intervallet med grenser $(M - 2S)$ og $(M + 2S)$. Denne metoden vil med omtrent 95 prosent sannsynlighet gi et intervall som inneholder den sanne verdi. Med andre ord vil høyst 5 prosent av tallene ha en feil på mer enn 2 ganger standardavviket.

Følgende eksempel illustrerer hvordan vi kan bruke tabell 2 til å finne konfidensintervaller.

Vi har beregnet et tall på 1 000 boliger i en 20 prosent utvalgskommune. Det relative standardavviket er 3,7 prosent slik at standardavviket blir

$$1\ 000 \cdot 0,037 = 37$$

Det betyr at det riktige tallet med 95 prosent sannsynlighet ligger i intervallet med grenser

$$(1\ 000 - 2 \cdot 37) \text{ og } (1\ 000 + 2 \cdot 37)$$

altså er intervallet

$$(926, 1\ 074)$$

I heftene for utvalgskommunene har vi valgt å bruke en treleddet publiseringsstrategi.

1. Tall med relativt standardavvik under 20 prosent publiseres direkte.
2. Ved relative standardavvik mellom 20 og 30 prosent, settes tallet i parentes. Med dette mener vi at det kan forsvares å oppgi tallet, men at det må brukes med varsomhet.
3. Tall med relativt standardavvik på 30 prosent og over har vi undertrykt ved å sette kolon i stedet for tallet. Selv om det er mulig å regne seg fram til det undertrykte tallet, vil vi ikke anbefale en slik framgangsmåte fordi tallet er for upålitelig.

3.2 Frafall og utvalgsskjevhet

I alt var det 968 030 oppgavepliktige personer ved tellingen. Av disse var det 12 584 personer som ikke returnerte skjemaet. Dette betyr at svarprosenten i folketellingen er på 98,7 for landet under ett. For de enkelte kommuner varierer svarprosenten mellom 100 og 95. Dessuten er det noe frafall på de enkelte spørsmålene. Frafallet kan føre til skjevheter siden en har brukt de som har svart til å beregne verdier for manglende opplysninger. Størrelsen på skjevheten vil imidlertid være rimelig akseptabel siden svarprosenten er så høy.

3.3 Innsamlings- og bearbeidingsfeil

Under gjennomføring og bearbeiding av en statistisk undersøkelse vil det alltid kunne oppstå feil som kan gi utslag i resultatene. Dette gjelder både ved totaltellinger og når resultatene er basert på et utvalg.

De fleste feilene oppstår vanligvis under oppgaveinnhenting og skyldes uriktige svar eller mangelfullt utfylte skjemaer. Under bearbeidingen kan det oppstå feil når opplysninger blir kodet, i vårt tilfelle spesielt opplysningene om næring og yrke.

SSB har ikke kontaktet oppgavegiver dersom det

ble funnet feil eller mangler ved utfyllingen. Materialet har imidlertid gjennomgått omfattende maskinelle kontroll- og opprettingsrutiner. For kjennemerker med uoppgitt svar er det beregnet et mest mulig sannsynlig svar på grunnlag av de øvrige opplysninger personen har gitt og ut fra svarene fra andre oppgavegivere.

Kontroll- og opprettingsrutinene vil være nærmere beskrevet i publikasjonen som dokumenterer FoB90-prosjektet. Publikasjonen vil foreligge i løpet av 1992.

SSB gjennomfører en kvalitetsundersøkelse i samband med folketellingen. Undersøkelsen tar sikte på å kontrollere kvaliteten av husholdningssammensetningen i folketellingen. Videre skal en vurdere eventuelle konsekvenser for statistikken av å nytte regelverket i folkeregisterloven som grunnlag for en geografisk plassering av befolkningen. Resultatene ventes å foreligge i 1992.

4. Enheter, geografiske nivåer og kjennemerker

Når ikke annet er nevnt, gjelder opplysningene situasjonen 3. november 1990.

4.1. Enheter

Person

Tellingen omfatter alle personer som ifølge folkeregisteret er registrert bosatt i Norge på tellingsdagen 3. november 1990. Hvem som skal regnes som bosatt og hvor de skal ha adresse, går fram av forskrifter om føringen og ordningen av folkeregistrene.

Bosatte

Med bosatte menes personer bosatt i privathusholdninger. Tallet på *bosatte i alt* vil derfor være mindre enn tallet på *personer i alt* i kommunen (folkemengde).

Barn

I tabellene 19-21 og 24 omfatter begrepet *Barn* ugifte hjemmeboende barn under 18 år som er registrert bosatt i familien til minst én av foreldrene eller andre foresatte. Eldre barn som bor hjemme, er ikke regnet som barn etter denne definisjonen.

Familie

Som familie regner vi:

- ektepar og eventuelle ugifte hjemmeboende barn uansett barnets alder
- mor/far med ugifte hjemmeboende barn uansett barnets alder
- hver enkelt person som ikke hører med i gruppene over (enslig)

Et familienummer inngår som kjennemerke for hver person i Det sentrale personregister. Grupperingen til familie i tellingen er gjort med utgangspunkt i dette familienummeret.

Alle i en familie i tellingen må være registrert bosatt på samme adresse (samme kommune og poststed), og de kan bare inngå i én husholdning. Personer, f.eks. ektefeller, som etter denne regelen er plassert på hvert sitt sted, er ikke gruppert til samme familie i tellingen, selv om de har likt familienummer i Det sentrale personregister.

Barn som har gått ut av familien fordi de har fått egne barn, har meldt flytting og/eller inngått ekteskap, blir aldri regnet til foreldrenes familie på et senere tidspunkt. Når f.eks. et ektepar bor sammen med et skilt barn, danner ektefellene og barnet hver sin familie.

En familie kan aldri bestå av mer enn to generasjoner.

Ugifte søsken som bor sammen i en bolig der ingen av foreldrene er bosatt, blir regnet som hver sin énpersonfamilie.

Personer med ukjent bosted eller familienummer blir regnet som enslige (énpersonfamilier).

I et samboerpar utgjør hver av samboerne sin egen familie sammen med egne barn. Felles barn er med i familien til én av foreldrene.

Husholdning

Til samme husholdning regnes personer som er registrert bosatt i samme bolig. En slik husholdning blir kalt *bolighusholdning*. Husholdninger kan bestå av én eller flere familier. Sammensetningen til bolig-husholdninger har hovedsakelig skjedd ut fra opplysninger gitt på boligskjemaet (navnelisten) og ut fra innsendingsmåten (felles retur). Selv om Det sentrale personregister ikke gir oversikt over hvem som bor sammen i den enkelte bolig, er adresseopplysningene

i registeret nyttet som et supplement i arbeidet med husholdningene.

I tellingen blir det skilt mellom privat- og felleshusholdning.

Gruppen *Privathusholdning* omfatter personer som er registrert bosatt i samme privatbolig. Siden alle opplysninger om husholdninger i tellingen er knyttet til denne typen, er tallet på husholdninger i alt derfor lik tallet på privathusholdninger.

Til *Felleshusholdning* er regnet beboere (forpleide) som er registrert bosatt i aldershjem, pleiehjem, barnehjem o.l. Tilsatte som er bosatt i/ved felleshusholdningen, er alltid regnet som bosatte i privathusholdning. Det samme gjelder militært personell som er registrert bosatt i forlegningen. I utvalgskommuner er bare personer 67 år og over regnet som bosatte i felleshusholdninger.

Folketellingene gir ikke statistikk over felleshusholdninger. Det er hovedsakelig fordi personer som oppholder seg på institusjon, men som er registrert bosatt hjemme, tilhører privathusholdningen de er registrert i. En statistikk på dette grunnlaget ville derfor gi et misvisende bilde.

Bolig (leilighet)

En bolig er ett eller flere rom som er bygd eller ombygd til helårs privatbolig for en eller flere personer. Det må være adkomst til rommet/rommene uten at en må gå gjennom en annen bolig. I tabellene brukes for enkelthets skyld *bolig* i stedet for privatbolig.

En bolig er da f.eks. rekkehusleilighet, leilighet i tomannsbolig, leilighet i leiegård, blokkleilighet og hybelleilighet. Enebolig er også leilighet.

En hybel i privathus er en bolig dersom den har egen inngang. I hybelhus regnes hver hybel som egen bolig, også der rom som f.eks. kjøkken og bad er felles. Leiligheter og hybler som disponeres av privathusholdninger i sykehus, institusjoner, militærforlegninger o.l., regnes alltid som egen bolig.

I noen tilfeller kan en bolig omfatte mer enn en leilighet. Det gjelder når personer i samme familie (f.eks. ugifte barn) bor i egen leilighet (f.eks. hybelleilighet) på samme adresse som resten av familien. I slike tilfeller består boligen av alle leilighetene familiemedlemmene bruker.

Fordi begrepet bolighusholdning blir brukt, blir tallet på boliger det samme som tallet på privathusholdninger i tellingen.

Det er ikke innhentet oppgaver for boliger der ingen er registrert bosatt (se avsnitt 2.1).

Hus er ikke egen enhet i tellingen, men boligkjennemerkene omfatter enkelte opplysninger om huset boligen ligger i.

4.2. Geografiske nivåer

Grunnkrets, delområde

Grunnkretsene er utformet slik at de skal være stabile over en rimelig tidsperiode. De består av et sammenhengende geografisk område, og har mest mulig ensartet natur, næringsgrunnlag, kommunikasjonsforhold og bebyggelse. Folkemengde og areal bør ikke variere for sterkt. Visse variasjoner i befolkningsgrunnlaget vil likevel forekomme - en krets i spredtbygde strøk kan ha under 100 innbyggere, mens de tettest utbygde byområdene kan ha over 1 000.

Fordi kretsen skal være stabil, er den ikke knyttet opp til tettstedsavgrensingen. En krets kan derfor inneholde både tett og spredt bebyggelse.

Det er ikke stilt krav om at grunnkretsgrensene skal falle sammen med grensene for kirkesogn, skole- eller valgkrets.

Landet er delt inn i om lag 13 600 grunnkretser.

Grunnkretsene er gruppert sammen til *delområder* (bydeler/bygdelag). Et delområde består vanligvis av 1 000 - 3 000 personer i spredtbygde strøk og 3 000 - 5 000 i tettbygde. I alt er det om lag 1 550 delområder i landet.

Alle adressene i landet er gitt kode for grunnkrets og delområde. Kodene er en del av datagrunnlaget i Det sentrale personregister. Grunnkretsinndelingen i FoB90 er sammenlignbar med FoB80. I visse tilfeller (ved kretsdelinger i perioden) må sammenligningen skje med utgangspunkt i grupper av 1990 kretser.

Kart over grunnkretser og delområder er med som vedlegg til heftet.

Kommune

Den enkelte person er i tellingen regnet å ha sitt bosted i den kommune og i den bolig hvor vedkommende var registrert som bosatt i Folkeregisteret 3. november 1990.

Hovedregelen er at en person skal registreres som bosatt der han eller hun tar sin døgnhvile. De viktigste unntakene fra denne hovedregelen gjelder:

- Ugifte personer som pga. studier, skolegang eller verneplikts-/siviltjeneste oppholder seg utenom foreldrenes/forsørgers bolig. De skal være registrert i foreldrenes/forsørgers bolig.
- Gifte personer som mesteparten av tiden må bo borte fra hjemmet pga. arbeid, studier, verneplikts-/siviltjeneste (f.eks. yrkesaktive som er ukependlere). De skal være registrert i ektefellenes felles bolig.
- Personer som er innlagt på sykehus eller anbrakt i fengsel, arbeidsanstalt e.l. De skal være registrert der de var bosatt før innleggelsen/anbringelsen.

Personer som ikke kan henføres til en bestemt bolig/adresse, er regnet med i den kommunen der de sist hadde fast bosted. I fordelingene etter type bostedsstrøk, delområde og grunnkrets er de regnet med blant *Uoppgitt*.

Det er ikke innhentet opplysninger om midlertidig bosted. Folketellingen gir derfor ikke oppgaver over den tilstedeværende befolkningen.

Tettsted

For at en hussamling skal regnes som tettsted, må det bo minst 200 personer der, og avstanden mellom husene må normalt ikke overstige 50 meter. Det er tillatt med skjønnsmessige avvik for områder som ikke skal eller kan bebygges. Dette kan f.eks. være parker, idrettsanlegg, industriområder, eller naturlige hindringer som elver eller dyrkbare områder. Hussamlinger som naturlig hører med til tettstedet, tas med inntil en avstand på 400 meter fra tettstedskjernen.

Tettstedsavgrensingen er uavhengig av grunnkretsinnndelingen, og kan også gå på tvers av kommuneinnndelingen.

Kart over tettstedene i kommunen er med som vedlegg til heftet.

Tall for hvert enkelt tettsted er gitt i tabellene 26-28, under *Tettbygde strøk*.

4.3. Kjennemerker

4.3.1. Personkjennemerker

Alder

I fordelingen etter alder er den enkelte person gruppert etter alder pr. 31. desember 1990. (Alder = 1990

minus fødselsår.)

Arbeidsreiser - generelt

Arbeidsreiseopplysningene omfatter oppmøteplass, tallet på arbeidsreiser, reisetid og reisemåte (se dette). Kjennemerkene gjelder personer 16 år og over som *utførte* inntektsgivende arbeid i tellingsuka fra 27. oktober til 2. november og som hadde en *fast* oppmøteplass. Arbeidsreiseopplysningene gjelder reisen fra hjemstedet (registrert bosted) til arbeidsstedet.

Det ble lagt spesiell vekt på utformingen av arbeidsreisespørsmålene. Både i spørsmålsteksten og rettleidingen ble det forklart at *hjemstedet* er den boligadressen som vedkommende var registrert bosatt på ifølge Folkeregisteret 3. november 1990.

Arbeidsreiser - tallet på

Tallet på arbeidsreiser er det antall ganger oppgave-giver reiste *fra* hjemstedet *til* arbeidsstedet (én veg) i tellingsuka. Med *Hjemsted* menes alltid den boligadresse vedkommende er registrert bosatt på. For personer som bodde midlertidig på f.eks. hybel eller brakke denne uka, er reisen mellom hybel/brakke og arbeidssted ikke tatt med. Personer som arbeidet hjemme (f.eks. bønder), er gruppert til *reiste ikke*. Det samme gjelder personer som ikke var på hjemstedet i løpet av tellingsuka.

Arbeidstid

Tellingen har opplysninger om arbeidstid både i året (12-månedersperioden), og i tellingsuka fra 27. oktober - 2. november 1990. For uka er det dessuten skilt mellom vanlig/avtalt og faktisk arbeidstid.

Arbeidstid i året

Årlig arbeidstid er i FoB90 oppgitt som det samlede tallet på hele måneder vedkommende hadde arbeid, heltid og/eller deltid, i alle arbeidsforhold. Som heltid er regnet samlet arbeidstid på 30 timer eller mer i uka, noe som svarer til 120 timer eller mer over en 4-ukersperiode. Fravær er ikke trukket fra. Summen av måneder med heltids- og deltidsarbeid kan ikke overstige 12.

Arbeidstid i uka (vanlig/avtalt)

Den avtalte ukentlige arbeidstidstiden er oppgitt i timeverk og viser det timetallet den yrkesaktive har avtale om. For yrkesaktive som ikke hadde inngått avtale om en bestemt arbeidstid, gjelder oppgaven den gjennomsnittlige arbeidstiden. Det samme gjelder for personer med varierende arbeidstid eller for dem som

har skiftarbeid kombinert med friperioder. Faste forberedelser ut over ordinær arbeidstid er inkludert (lærere). Arbeidstid i flere arbeidsforhold skulle summeres. Betalt fravær er ikke trukket fra, mens tilfeldig merarbeid (sesongvariasjoner, overtid) derimot ikke er lagt til.

Arbeidstid i uka (utført)

Faktisk utført arbeidstid er oppgitt i timeverk. Overtid og annet ekstraarbeid er inkludert, men begrepet omfatter ikke fravær som skyldtes sykdom, ferie, permisjon med lønn o.l. Personer som ikke var på arbeid i tellingsuka, f.eks. på grunn av skift- eller turnusfridager, utførte ikke inntektsgivende arbeid denne uka.

Bosted

Se *Kommune* i avsnitt 4.2.

Bostedsstrøk (tettbygd - spredtbygd)

Se *Tettsted* i avsnitt 4.2.

Ekteskapelig status

Det er brukt fire hovedgrupperinger etter ekteskapelig status, nemlig ugifte, gifte, enker/enkemenn og separerte/skilte. Ekteskapelig status beskriver den formelle situasjonen, ikke faktiske samlivsforhold (samboere).

Familietype

Under omtalen av enheten *familie* (avsnitt 4.1 ovenfor) er det gjort rede for hvem som skal regnes til samme familie. På grunnlag av hvilke personer som inngår i familien og hva for ekteskapelig status de har, blir familiene inndelt i typer, slik:

Enslig	énpersonfamilie
Ektepar uten barn	familien inneholder et ektepar, men ingen ugifte, hjemmeboende barn.
Ektepar med barn	familien inneholder et ektepar, og parets ugifte, hjemmeboende barn uansett alder.
Mor/far med barn	familien inneholder mor eller far og deres ugifte, hjemmeboende barn uansett barnets alder.

Familietyper baserer seg på den formelle ekteskapelige statusen til personene i familien. I et sam-

boerpar utgjør hver av samboerne derfor sin egen familie.

Heltid/deltid

En person kommer i gruppa heltidsarbeid når summen av avtalt/vanlig arbeidstid i alle arbeidsforhold er 30 timer eller mer i uka (120 timer eller mer over en 4-ukersperiode).

Næring

Yrkesaktive personer 16 år og over er gruppert etter næring ut fra opplysninger om 12-månedersperioden. Kjennermerket er knyttet til det arbeidsforholdet som hadde lengst varighet. Det er ikke innhentet særskilte oppgaver om næring for tellingsuka fra 27. oktober til 2. november.

Næringsgrupperingen er foretatt etter 1983-utgaven av Standard for næringsgruppering (Standarder for norsk statistikk 2). Standarden er et fem-sifret pyramidisk system der hvert siffer angir et grupperingsnivå.

FoB80 ble gruppert etter den forrige utgaven av næringsstandard (utgitt i 1978). De viktigste endringene fra denne utgaven finnes under Detaljhandel. Standardendringene har ingen betydning for sammenlignbarheten med forrige telling for næring på 1-sifret nivå.

Næringsgrupperingen kan etter mindre modifikasjoner på tabellnivå sammenlignes med International Standard Industrial Classification of all Economic Activities (ISIC) av 1968.

FN vedtok en ny versjon av ISIC i 1989. Den nye versjonen vil etter hvert bli innarbeidet i næringsstandard i de fleste land i Europa. Når den nye standarden blir innført i Norge, vil folketellingsmaterialet få næringskoder etter ISIC -89 i tillegg til de nåværende.

Oppmøteplass på arbeid

Oppmøteplassen er det stedet hvor oppgavegiver møtte fram ved arbeidsdagens start. Grupperingskriterium er kommune. Personer som møtte på ulike steder, var til sjøs e.l., har ikke fast oppmøteplass.

Reisemåte til arbeidet

Reisemåten gjelder de transportmidlene vedkommende til vanlig brukte på arbeidsreisen (én veg).

Reisetid til arbeidet

Reisetiden er tiden det tar å komme *fra* hjemstedet (registrert boligadresse) *til* arbeidsstedet (én veg). I reisetiden er gangtid og ventetid under reisen regnet

med. Det samme gjelder faste gjøremål, f.eks. å bringe barn til barnehage. Tilfeldige gjøremål og forsinkelser inngår derimot ikke.

For pendlere som bodde midlertidig utenfor hjemmet (hybel, brakke), er reisetiden regnet fra hjemstedet og fram til arbeidsstedet.

Spredtbygd/tettbygd strøk

Se *Tettsted* i avsnitt 4.2.

Utdanning

Utdanningsopplysningene i publikasjonen er hentet fra datafil over befolkningens høyeste utdanning pr. 1. oktober 1990, såkalt omkodet utgave (grupperingen av grunnleggende fagutdanning fullført før skoleåret 1972/73 er også basert på 9-årig grunnskole og plassert på klassetrinn 10, nivå 3).

Opplysningene om utdanning fullført i utlandet etter 1. november 1980 er noe mangelfulle i data-materialet. Dette gjelder blant annet utdanning fullført av nordmenn som har studert i utlandet. Utdanningsopplysninger om de fleste innvandrere til Norge etter 1980 er tilført datamaterialet for utvalgte kommuner fra en egen spørreundersøkelse blant personer født i utlandet.

Fra og med 1987 blir det i all utdanningsstatistikk fra SSB brukt 6-sifrede utdanningskoder, etter Standard for utdanningsgruppering - Revidert 1989 (Standarder for norsk statistikk 7). Standarden er bygd opp som et pyramidisk klassifikasjonssystem. Utdanningene er først ordnet i grove grupper etter (samlet) varighet ved normal studieprogresjon. Gruppene kalles *utdanningsnivåer*. Innenfor hvert nivå er utdanningene delt opp etter *fagfelt* og *faggrupper*. En del utdanninger som tidligere var plassert på for lavt nivå, har skiftet nivå ved overgang til revidert standard. De største gruppene er ingeniør- og helsefagutdanninger.

Resultatene fra utdanningsstatistikken blir nå presentert etter omkodet utdanningskode (se ovenfor), mens folketellingen i 1980 er basert på uomkodet versjon av den gamle standarden. Derfor er ikke resultatene fra de to tellingene sammenlignbare. SSB kan lage sammenlignbar statistikk på *grovt* nivå (grupper av utdanningsnivåer) ved å dele inn FoB80 etter ny standard og kode om all grunnleggende fagutdanning til 9 år. Slik statistikk må utføres som betalt oppdrag.

Yrke

Yrkesaktive personer 16 år og over er gruppert etter yrke ut fra opplysninger om 12-månedersperioden. Kjennemerket er knyttet til det arbeidsforholdet som hadde lengst varighet. Det er ikke innhentet særskilte oppgaver om yrke for tellingsuka fra 27. oktober til 2. november.

Grunnlaget for yrkesgrupperingen er Standard for yrkesgruppering i offentlig norsk statistikk (utgitt av Arbeidsdirektoratet i 1965). Standarden blir ofte omtalt som NYK (Nordisk yrkesklassifisering). Til folketellingen i 1980 ble standarden ajourført av SSB ved at nye yrkesbetegnelser ble plassert inn på sitt riktige sted i systemet, en del yrkesgrupper ble slått sammen og noen ble splittet i flere grupper. Etter 1980 har SSB fortsatt ajourføringen med nye yrkesbetegnelser.

Yrke i folketellingen er kodet med tre av standardens i alt fem siffer.

Yrke er kodet på samme måte og etter samme standard både i FoB80 og FoB90, slik at det er mulig å sammenligne yrkesstatistikk mellom de to tellingene.

NYK og dermed tellingen er bare i begrenset grad sammenlignbar med den nyeste (1988) utgaven av International Standard Classification of Occupations (ISCO). Derimot er det godt samsvar med forrige ISCO (1958, revidert i 1968). Det er denne versjonen som pr. 1990 blir brukt i de fleste europeiske land.

Yrkesaktivitet

I FoB90 er det innhentet oppgaver om yrkesaktiviteten både for de siste 12 månedene (3. november 1989 til 2. november 1990) og for den siste uka før tellingstidspunktet (27. oktober - 2. november 1990).

Som yrkesaktive er regnet personer 16 år og over som *hadde* inntektsgivende arbeid i minst 100 timer i 12-månedersperioden. Inntektsgivende arbeid er alt arbeid som blir utført mot betaling i form av lønn, inntekt av egen virksomhet, provisjon, honorarer o.l. Deltidsarbeid, vikarbeid, pass av barn, feriejobber o.l. er også med. Det samme gjelder sykefravær, ferie, permisjon med lønn o.l. Ved folketellingen i 1980 skulle slikt fravær ikke regnes med. Arbeid som familiemedlem uten fast lønn i familiebedrift (f.eks. butikk, gårdsbruk) og verneplikts-/siviltjeneste er også regnet som yrkesaktivitet.

De som var yrkesaktive i 12-månedersperioden svarte også på om de hadde inntektsgivende arbeid av minst 1 times varighet i uka 27. oktober til 2. november 1990. Ved folketellingen i 1980 måtte en ha utført minst én times arbeid for å bli regnet som yrkesaktiv i uka. Tellingene i 1980 og 1990 kan sammenlignes fordi FoB90 også kan fordele de yrkesaktive etter utført arbeidstid i uka.

Yrkesstatus

Yrkesaktive personer 16 år og over er gruppert etter yrkesstatus ut fra arbeidsforholdet de oppgav for 12-månedersperioden. Det er ikke innhentet særskilte oppgaver om yrkesstatus for tellingsuka fra 27. oktober til 2. november.

Personer (også medeiere) som arbeidet i firmaer organisert som aksjeselskap, andelslag eller annen selskapsform med begrenset ansvar, er alltid regnet som ansatte.

En person er regnet som selvstendig dersom vedkommende drev virksomhet alene for egen regning eller sammen med andre med ubegrenset ansvar (f.eks. i ansvarlig selskap).

Gruppen *Familiemedlem uten fast lønn i familiebe-drift* omfatter personer som arbeidet i familievirksomhet uten fast lønn, og som verken var eier eller medeier i virksomheten. Et familiemedlem uten fast lønn kan imidlertid ha lønn for arbeidet i form av kost og losji, andel av overskott e.l.

Der ektefeller arbeidet i felles virksomhet (f.eks. gårdsbruk) som ikke var organisert som aksjeselskap e.l., er den ene ektefellen regnet som selvstendig og den andre som familiemedlem uten fast lønn, med mindre begge ektefellene var registrert som eiere av virksomheten.

4.3.2. Boligkjennemerker

Boligkjennemerkene gjelder bare for privatboliger og personer i privathusholdninger.

Areal

Boligens areal er det samlede arealet av rom på 6 m² eller mer som blir brukt til boligformål. I tillegg er også entré, ganger, trapperom, vaskerom o.l. med i arealet.

Bosatte pr. bolig

Bosatte pr. bolig er lik tallet på bosatte i privatboliger

dividert med tallet på boliger i alt.

Byggeår

Byggeåret er det året da minst halvparten av boligene i huset var ferdig til innflytting. For hus som er ombygd, er det oppgitt opprinnelig byggeår.

Eie-/leieform

Som *eiere* er også regnet personer som har boret ved aksje eller andel.

Som *leie for et avgrenset tidsrom* er regnet leieavtaler som løper til en bestemt dato, også framleie. Boliger stilt til disposisjon gjennom arbeidsforhold for en avgrenset tidsperiode er derimot regnet med blant *tjenesteboliger*.

Leie av boligen på *Andre vilkår* gjelder f.eks. ved leiekontrakt ifølge husleieloven, muntlig leieavtale eller kåravtale. Obligasjonsleilighet og trygdeleilighet er også tatt med her.

Etasjeplassering

Etasjeplasseringen viser i hvilken av bygningens etasjer boligen har rom til boligformål. For boliger som går over flere plan, er alle etasjer oppgitt.

Hustype

En *enebolig* ligger fritt med minst en halv meters avstand til neste bygning. Den kan også inneholde en hybelleilighet, og ett eller flere rom kan være i bruk som hybel.

Våningshus tilknyttet gårdsdrift omfatter alle typer bolighus på gårdsbruket.

Et *hus i kjede* (også enebolig i kjede) er forbundet med et annet hus med bod, garasje/carport, svalgang e.l.

I et *terrassehus* er leilighetene bygd sammen i en skråning der flere av leilighetene har terrasse på hele eller deler av taket til leiligheten under.

Terrasseblokk er regnet som blokk og ikke som terrassehus.

Annet boligbygg med mindre enn tre etasjer omfatter for eksempel firemannsbolig, enebolig med mindre enn en halv meters avstand mellom husene o.l.

Leiligheten ligger i et *forretningsbygg* eller i et *bygg for felleshusholdning* dersom mindre enn halvparten av golvarealet i huset brukes til privatbolig.

I noen tabeller er hus i kjede, terrassehus og annet boligbygg med mindre enn tre etasjer slått sammen og gitt betegnelsen *småhus*.

Kjøkken

Kjøkken er den delen av boligen der det er installert utstyr til matlaging. Kjøkkenet kan være et eget rom, men trenger ikke å være det (åpne løsninger).

Dersom flere boliger har felles kjøkken, f.eks. hybler i et hybelbygg, er alle boligene regnet å være uten kjøkken.

I størrelsen på kjøkkenet er også medregnet golvplass til benker og skap.

Oppvarmingskilde

I FoB90 er alle oppvarmingskilder i boligen tatt med, mens det ved forrige telling bare var den viktigste som ble registrert.

Plan i boligen

Boligen er regnet å ligge på ett plan dersom kjøkken, bad/dusj, wc og minst ett beboelsesrom er i samme etasje uten trapper imellom.

Tilgjengelighet

Som et mål for boligens tilgjengelighet er det nytt et inndeling etter plan i boligen, boligens etasjelasering i bygningen og om huset har heis.

Rom - tallet på

Tallet på rom inkluderer beboelsesrom på 6 m² eller mer som kan brukes året rundt. Kjøkken, bad, wc, vaskerom, gang o.l. er ikke med, og heller ikke rom som bare blir brukt til næringsvirksomhet.

Rom pr. bolig

er summen av alle rom dividert med tallet på boliger. I FoB90 er det ikke innhentet spesifiserte oppgaver over tallet på rom i boliger med ni eller flere rom. I oppgavene for *rom i alt* er tallene for antall rom i boliger med ni eller flere rom derfor beregnet ut fra et gjennomsnittstall. Data fra Boforholdsundersøkelsen 1988 er brukt som beregningsgrunnlag.

4.3.3. Husholdningskjennemerker

Husholdningskjennemerkene gjelder for privathusholdninger og personer registrert bosatt i privathusholdninger.

Avfallssortering (kildesortering)

Oppgavene over avfallssortering viser utvalgte avfallstyper som blir sortert ut fra husholdningsavfallet og levert/hentet etter at de er sortert ut. Hver husholdning kunne krysse av for flere typer utsortert avfall. Noen husholdninger sorterer flere typer avfall. Derfor blir summen av husholdninger etter avfallstype større enn tallet på husholdninger som sorterer avfall i alt.

Bil - antall i husholdningen

Med å disponere bil menes å eie/leie bil eller ha mulighet til privat bruk av firmabil. Stasjonsvogn, kombinert bil og varebil som blir brukt til privatkjøring, er også regnet med i tallet på biler.

Familier - antall i husholdningen

Se *Familie* i avsnitt 4.1 og *Familietype* i avsnitt 4.3.

Husholdningstype (tallet på barn i husholdningen)

I tabellene er husholdningene delt inn i énperson- og flerpersonhusholdninger. Flerpersonhusholdninger er videre delt inn i husholdninger med og uten barn.

Vårt begrep *Barn* omfatter ugifte hjemmeboende barn under 18 år som er registrert bosatt i familien til minst én av foreldrene eller andre foresatte. Eldre barn som bor hjemme, er ikke regnet inn i tallet på barn i husholdningen. Husholdninger der alle de hjemmeboende barna er 18 år eller eldre, blir derfor regnet til gruppen flerpersonhusholdninger uten barn.

Privat-/felleshusholdning

Gruppen *Privathusholdning* omfatter alle personer som er registrert bosatt i samme privatbolig.

Beboere (forpleide) som er registrert bosatt i aldershjem, pleiehjem, barnehjem o.l., tilhører en *Felleshusholdning*. I utvalgte kommunene er bare personer 67 år og over regnet som bosatte i felleshusholdninger. Det er ikke innhentet husholdnings- og boligopplysninger for felleshusholdningene.

5. Merknader til tabellene

Tabell 1

Tabell 1 tar sikte på å gi sammenlignbare tall tilbake til 1875 etter kommuneinndelingen i 1990.

Over et så langt tidsrom har det imidlertid skjedd så mange endringer i kommuneinndelingen at det for mange kommuner kan være vanskelig å gi sammenlignbare tall for hele perioden.

I enkelte tilfeller er endringene i kommuneinndelingen relativt store. Der har vi satt tallene i parentes for å markere at folkemengden er beregnet. Beregningene er foretatt av Norsk samfunnsvitenskapelig datatjeneste (NSD). Nærmere dokumentasjon får du ved å henvende deg dit.

I 1951 og 1961 ble deler av Lier overført til Drammen.

I 1964 ble Skoger kommune i Vestfold slått sammen med Drammen.

Tabellene 18, 25 og 27

I tabellene nytter vi de anslag på kommunenivå som gir den beste påliteligheten, og som samtidig sikrer konsistens mellom de trykte tabellene. For tabellene 18, 25 og 27 fører dette til at tallene i tabellen ikke summerer seg opp til resultatene slik de framkommer i "I alt"-linjen. Årsaken til dette er at "I alt"-tallene er beregnet med bakgrunn i registerdata, mens de øvrige tallene i tabellene er beregnet bare ved enkel oppblåsing av skjemaautvalget.

Vernepliktige - konsekvenser for sysselsettingstall
Oppgaver over de vernepliktige og sivilt tjenestepiktige er innhentet gjennom Forsvarets overkommando og Siviltjenesteadministrasjonen.

På grunn av rapporteringsrutinene var ikke alle oppgavene kommet inn da heftene for fulltellingskommunene ble produsert. Mangelfulle opplysninger om vernepliktige er omtalt under punkt 5 i disse heftene.

Tabellnummerering

I denne publikasjonen har det vært nødvendig å gjøre en del endringer i tabellene i forhold til i heftene for fulltellingskommunene. Dette skyldes usikkerhetsnivået i utvalgstillene. Tabeller som har endringer av noe omfang, er delt i to. For å gjøre det lettere å sammenligne fulltellings- og utvalgshefter, har slike tabeller fått tabellnummer som tilsvarer nummeret i fulltellingsheftet som hovednummer. I tillegg har tabellen fått et undernummer etter punktum, f.eks. tabell 6.1 og 6.2. I tabeller med undernummer 1 er endringene i hovedsak gjort i forspalten (tabellens linjer). Tabeller med undernummer 2 vil ha endringene i tabellhodet (tabellens kolonner).

I tabellene 3 og 8 er det noe større endringer fordi tabellene er spesielt krevende å utarbeide i den form de har i fulltellingsheftet. De blir derfor utarbeidet i en mer fullstendig utgave senere og kan fås ved henvendelse til SSB, Folketellingsprosjektet.

Tabellene 22 og 23 utgår i utvalgsheftene.

Avrunding av tall

Når en beregner totaltall på grunnlag av et utvalg, vil en vanligvis ende opp med desimaltall som resultat.

Tallene som publiseres er avrundet til nærmeste hele tall, noe som fører til avvik. Et oppgitt sumtall vil ikke alltid stemme med summen av de enkelte tallene i tabellen. Avviket er sjelden stort, oftest 1 eller 2. Tilsvarende avvik vil også kunne forekomme mellom sumtall i de ulike tabellene.

Tabell 1. Folkemengde¹ ved folketellingene 1875-1990, etter kommunegrenser pr. 3. november 1990

År	Folke- mengde	År	Folke- mengde	År	Folke- mengde	År	Folke- mengde
1875 ...	(23444)	1920 ...	(35872)	1960 ...	45160	1980 ...	49512
1900 ...	(28930)	1946 ...	(40429)	1970 ...	49634	1990 ...	51880

¹ Tall i parentes er beregnede tall fra NSD, se tekstdelen.

K i l d e: Folketellinger, materiale i SSB og Norsk samfunnsvitenskapelig datatjeneste (NSD).

Tabell 2. Folkemengde etter kjønn, ekteskapelig status og alder. 3. november 1990

Alder	I alt	Menn					Kvinner				
		I alt	Ugifte	Gifte	Enkemenn	Separer- te og skilte	I alt	Ugifte	Gifte	Enker	Separer- te og skilte
I alt	51880	24786	11126	11049	735	1876	27094	10211	11026	3489	2368
0 - 4	3164	1625	1625	-	-	-	1539	1539	-	-	-
5 - 9	2700	1385	1385	-	-	-	1315	1315	-	-	-
10 - 14	2699	1365	1365	-	-	-	1334	1334	-	-	-
15 - 19	3493	1702	1692	9	-	1	1791	1768	23	-	-
20 - 24	4165	2022	1867	148	-	7	2143	1760	348	1	34
25 - 29	4104	2129	1427	631	-	71	1975	961	872	4	138
30 - 34	3764	1894	653	1047	1	193	1870	421	1190	9	250
35 - 39	3427	1755	337	1164	3	251	1672	193	1160	15	304
40 - 44	3856	1931	210	1371	8	342	1925	130	1382	33	380
45 - 49	3347	1672	142	1244	9	277	1675	94	1189	46	346
50 - 54	2655	1320	91	954	17	258	1335	57	937	70	271
55 - 59	2328	1097	73	842	23	159	1231	53	852	148	178
60 - 64	2535	1213	73	955	58	127	1322	68	871	249	134
65 - 69	2803	1206	72	939	103	92	1597	103	900	467	127
70 - 74	2503	1021	41	792	130	58	1482	107	648	631	96
75 - 79	2086	772	34	571	138	29	1314	99	451	708	56
80 - 84	1350	466	24	289	144	9	884	96	152	601	35
85 - 89	637	156	12	74	68	2	481	74	47	350	10
90 -	264	55	3	19	33	-	209	39	4	157	9
0 - 6	4307	2209	2209	-	-	-	2098	2098	-	-	-
7 - 12	3116	1605	1605	-	-	-	1511	1511	-	-	-
13 - 15	1740	861	861	-	-	-	879	879	-	-	-
16 - 19	2893	1402	1392	9	-	1	1491	1468	23	-	-
20 - 44	19316	9731	4494	4361	12	864	9585	3465	4952	62	1106
45 - 66	11935	5750	406	4341	140	863	6185	300	4193	704	988
67 -	8573	3228	159	2338	583	148	5345	490	1858	2723	274
16 - 24	7058	3424	3259	157	-	8	3634	3228	371	1	34
25 - 39	11295	5778	2417	2842	4	515	5517	1575	3222	28	692
40 - 66	15791	7681	616	5712	148	1205	8110	430	5575	737	1368
16 - 29	11162	5553	4686	788	-	79	5609	4189	1243	5	172
30 - 49	14394	7252	1342	4826	21	1063	7142	838	4921	103	1280
50 - 66	8588	4078	264	3097	131	586	4510	206	3004	658	642

Tabell 3. Hovedtall for utdanning. Personer 16-66 år etter yrkesaktivitet, kjønn og utdanning¹. 3. november 1989 - 2. november 1990

Høyeste utdanning	I alt	Ikke yrkesaktive	Yrkesaktive			Prosent yrkesaktive		
			I alt	Menn	Kvinner	I alt	Menn	Kvinner
I alt	34144	8987	25157	13218	11939	73,7	78,3	69,2
Barne- og ungdomsskolenivå, 1-9 år i alt	9099	4042	5057	2655	2402	55,6	62,9	49,2
Folkeskoleutdanning	3440	1580	1860	1049	811	54,1	67,0	43,3
9-årig ungdomsskole	3572	1665	1907	1029	878	53,4	57,1	49,6
Ungdomsskolenivå ellers	2087	797	1290	577	713	61,8	67,6	57,8
Gymnasnivå I, 10 år, i alt	8841	2133	6698	2919	3779	75,8	81,7	71,9
Allment fagfelt	2625	675	1950	732	1218	74,3	81,4	70,6
Industri, håndverk og teknikk	1986	410	1576	1334	242	79,4	79,6	77,8
Samferdsel	258	:	234	126	108	90,7	92,6	88,5
Helsevern	407	(52)	345	:	345	84,8	:	86,9
Jordbruk, skogbruk og fiske	87	:	(72)	(42)	:	(82,8)	(73,7)	:
Gymnasnivå I ellers	3478	957	2521	685	1836	72,5	85,1	68,7
Gymnasnivå II, 11 - 12 år, i alt	8664	1447	7217	4377	2840	83,3	84,9	81,0
Allment fagfelt	2908	579	2329	1166	1163	80,1	83,3	77,1
Administrasjon og økonomi	1963	216	1747	828	919	89,0	88,7	89,2
Industri, håndverk og teknikk	2280	367	1913	1816	97	83,9	85,6	61,0
Samferdsel	353	119	234	177	(57)	66,3	76,0	(47,5)
Helsevern	188	:	178	:	169	94,7	:	94,4
Jordbruk, skogbruk og fiske	113	:	113	(89)	:	100,0	(100,0)	:
Tjenesteyting og forsvar	623	101	522	239	283	83,8	82,7	84,7
Gymnasnivå II ellers	236	(55)	181	(53)	128	76,7	(64,6)	83,1
Universitets- og høgskolenivå I, 13 - 14 år, i alt	3424	493	2931	1408	1523	85,6	85,8	85,4
Undervisning	264	:	253	(59)	194	95,8	(84,3)	100,0
Administrasjon, økonomi, samfunnsvitenskap og jus	1142	206	936	388	548	82,0	83,3	81,1
Naturvitenskap og teknikk	758	(62)	696	606	(90)	91,8	90,7	(100,0)
Helsevern	461	(43)	418	:	384	90,7	:	89,9
Universitets- og høgskolenivå I ellers	799	171	628	321	307	78,6	79,7	77,5
Universitets- og høgskolenivå II, III og forskernivå, over 14 år, i alt	2662	190	2472	1455	1017	92,9	77,0	88,9
Undervisning	759	(65)	694	223	471	91,4	100,0	87,9
Administrasjon, økonomi, samfunnsvitenskap og jus	484	:	472	358	114	97,5	96,8	100,0
Naturvitenskap og teknikk	700	(61)	639	551	(88)	91,3	91,5	(89,8)
Universitets- og høgskolenivå II, III og forskernivå ellers	719	(52)	667	323	344	92,8	100,0	86,9
Uoppgitt, ingen utdanning og utdanning på førskolenivå	1454	681	773	395	378	53,2	51,6	54,9

¹ Høyeste fullførte utdanning pr. 1. oktober 1990.

Tabell 4. Personer 16 år og over. Hovedtall for yrkesaktivitet i året 3. november 1989 - 2. november 1990

	I alt	Ikke yrkesaktive	Yrkesaktive			Prosent yrkesaktive		
			I alt	Menn	Kvinner	I alt	Menn	Kvinner
I alt	42717	17048	25669	13516	12153	60,1	67,2	53,8
Alder								
16-19	2893	1797	1096	513	583	37,9	36,6	39,1
20-24	4165	921	3244	1568	1676	77,9	77,5	78,2
25-29	4104	923	3181	1669	1512	77,5	78,4	76,6
30-39	7191	1045	6146	3275	2871	85,5	89,8	81,1
40-49	7203	1206	5997	3122	2875	83,3	86,7	79,9
50-59	4983	1178	3805	2064	1741	76,4	85,4	67,8
60-66	3605	1917	1688	1007	681	46,8	60,6	35,0
67-69	1733	1471	262	125	137	15,1	16,5	14,1
70-	6840	6590	250	173	(77)	3,7	7,0	(1,8)
Ekteskapelig status								
Ugifte	12174	4239	7935	4310	3625	65,2	66,8	63,3
Gifte	22075	7630	14445	7832	6613	65,4	70,9	60,0
Før gifte	8468	5179	3289	1374	1915	38,8	52,6	32,7
Familletype								
Enslige	12382	6401	5981	3439	2542	48,3	63,0	36,7
Ektepar uten ugifte barn	8944	5148	3796	2053	1743	42,4	45,9	39,0
Ektepar med ugifte barn	17229	4183	13046	7178	5868	75,7	80,5	70,6
Mor/far med ugifte barn	4162	1317	2845	846	1999	68,4	67,3	68,8

Tabell 5. Hovedtall for yrkesaktive i året 3. november 1989 - 2. november 1990

	I alt	Menn			Kvinner			Prosent		
		I alt	Av dette			I alt	Av dette			
			16-29	30-49	50-66		16-29		30-49	50-66
I alt	25669	13516	3750	6397	3071	12153	3771	5746	2422	100,0
Næring										
Jordbruk, skogbruk, fiske og fangst	193	106	(49)	:	:	(87)	:	(51)	:	0,8
Oljeutvinning og bergverksdrift	(69)	(55)	:	:	:	:	:	:	:	(0,3)
Industri	4587	3275	782	1463	967	1312	410	584	319	17,9
Kraft- og vannforsyning	214	174	:	(66)	(82)	:	:	:	:	0,8
Bygge- og anleggsvirksomhet	1714	1481	519	754	186	233	109	(86)	:	6,7
Varehandel, hotell- og restaurantvirksomhet	5739	2900	956	1302	563	2839	1134	1129	474	22,4
Transport, lagring, post og telekommunikasjoner	2395	1588	373	850	366	807	303	420	(71)	9,3
Bank- og finansieringsvirksomhet, forsikringsvirksomhet, eiendomsdrift og forretningsmessig tjenesteyting	2725	1486	287	931	222	1239	454	608	166	10,6
Offentlig, sosial og privat tjenesteyting	8034	2451	752	968	656	5583	1317	2842	1338	31,3
Yrkesfelt										
Teknisk, vitenskapelig, humanistisk og kunstnerisk arbeid	5863	2510	498	1399	558	3353	928	1807	576	22,8
Administrasjons- og forvaltningsarbeid, bedrifts- og organisasjonsledelse	1859	1419	:	798	498	440	:	(209)	(136)	7,2
Kontorarbeid	3280	684	281	(258)	:	2596	603	1264	676	12,8
Handelsarbeid	3778	1914	580	846	433	1865	699	730	356	14,7
Jordbruks-, skogbruks- og fiskearbeid	(201)	:	:	:	:	:	:	:	:	(0,8)
Gruve- og sprengingsarbeid m.m.	:	:	:	:	:	:	:	:	:	:
Transport- og kommunikasjonsarbeid	1671	1207	368	565	(274)	465	(171)	(232)	:	6,5
Industri-, bygge- og anleggsarbeid	5286	4587	1345	2116	1070	700	282	319	:	20,6
Servicearbeid og militært arbeid	3728	1099	541	389	:	2629	958	1138	493	14,5
Yrkesstatus										
Ansatt	24357	12662	3637	5938	2878	11695	3669	5489	2335	94,9
Selvstendig	1107	817	:	458	(193)	290	:	(184)	:	4,3
Familiemedlem uten fast lønn	(203)	:	:	:	:	(167)	:	:	:	(0,8)
Arbeidstid i året¹										
Bare heltid, i alt	19193	12051	2885	6066	2900	7142	2384	3366	1326	74,8
Bare deltid, i alt	5552	1026	600	(259)	:	4526	1169	2127	1083	21,6
Både heltid og deltid, i alt	922	438	(265)	:	:	484	(219)	(253)	:	3,6
Yrkesaktiv i 12 måneder										
Heltid	16193	10120	2027	5454	2505	6073	1708	3033	1265	63,1
Deltid	3591	443	(224)	(130)	:	3148	616	1641	825	14,0
Både heltid og deltid i perioden	571	(231)	(138)	:	:	340	(145)	(183)	:	2,2
Yrkesaktiv 6-11 måneder	3243	1529	606	517	329	1714	798	568	294	12,6
Yrkesaktiv 1- 5 måneder	2068	1191	754	(247)	(135)	877	505	321	:	8,1
Avtalt arbeidstid i uka										
Ikke yrkesaktiv i uka	2739	1482	786	368	(229)	1257	660	377	(137)	10,7
1-19 timer	2835	606	296	(176)	:	2229	713	989	449	11,0
20-29 timer	2154	374	:	:	:	1780	309	1055	402	8,4
30-39 timer	13326	7426	1759	3718	1894	5900	1729	2856	1289	51,9
40 timer og over	4615	3628	810	2018	777	987	360	469	(145)	18,0

¹ Heltid er samlet arbeidstid på 30 timer eller mer i uka (alle arbeidsforhold), noe som svarer til 120 timer eller mer over en fireukersperiode.

Tabell 6.1. Yrkesaktive 16 år og over, etter alder og næring/yrkesfelt. 3. november 1989 - 2. november 1990

	I alt	Alder								Prosent
		6-19	20-24	25-29	30-39	40-49	50-59	60-66	67-	
I alt	25669	1096	3244	3181	6146	5997	3805	1688	512	100,0
Næring										
Jordbruk, skogbruk, fiske og fangst	193	:	:	:	(74)	:	:	:	:	0,8
Oljeutvinning og bergverksdrift	(69)	:	:	:	:	:	:	:	:	(0,3)
Industri	4587	213	474	505	1020	1027	815	471	(62)	17,9
Kraft- og vannforsyning	214	:	:	:	:	(55)	(66)	:	:	0,8
Bygge- og anleggsvirksomhet	1714	99	279	250	472	368	167	(56)	:	6,7
Varehandel, hotell- og restaurantvirksomhet	5739	560	827	703	1042	1389	729	308	182	22,4
Transport, lagring, post og telekommunikasjoner ..	2395	(49)	291	336	738	532	299	138	:	9,3
Bank- og finansieringsvirksomhet, forsikringsvirksomhet, eiendomsdrift og forretningsmessig tjenesteyting	2725	:	258	471	788	751	255	133	(61)	10,6
Offentlig, sosial og privat tjenesteyting	8034	124	1077	868	1961	1849	1427	567	161	31,3
Yrkesfelt										
Teknisk, vitenskapelig, humanistisk og kunstnerisk arbeid	5863	:	590	788	1729	1477	831	303	:	22,8
Administrasjons- og forvaltningsarbeid, bedrifts- og organisasjonsledelse	1859	:	:	:	413	594	338	296	:	7,2
Kontorarbeid	3280	:	346	489	622	901	557	(232)	:	12,8
Handelsarbeid	3778	409	473	397	718	858	568	(221)	(135)	14,7
Jordbruks-, skogbruks- og fiskearbeid	(201)	:	:	:	:	:	:	:	:	(0,8)
Gruve- og sprengningsarbeid m.m.	:	:	:	:	:	:	:	:	:	:
Transport og kommunikasjonsarbeid	1671	:	(255)	(235)	436	360	(268)	:	:	6,5
Industri-, bygge- og anleggsarbeid	5286	(218)	697	712	1275	1160	799	370	:	20,6
Servicearbeid og militært arbeid	3728	276	780	443	893	634	409	(199)	:	14,5

Tabell 6.2. Yrkesaktive 16 år og over, etter kjønn/alder/arbeidstid i året og næring/yrkesfelt. 3. november 1989 - 2. november 1990

	I alt	Kjønn		Alder				Yrkesaktiv i		
		Menn	Kvinner	16-29	30-49	50-66	67-	12 måneder	6-11 måneder	1-5 måneder
I alt	25669	13516	12153	7521	12143	5493	512	20356	3243	2068
Næring										
Jordbruk	168	93	(75)	:	(82)	:	:	:	:	:
Skogbruk	:	:	:	:	:	:	:	:	:	:
Fiske og fangst	:	:	:	:	:	:	:	:	:	:
Oljeutvinning og bergverksdrift	(69)	(55)	:	:	:	:	:	:	:	:
Industri i alt	4587	3275	1312	1197	2042	1285	(61)	3780	511	365
Næringsmiddel-, drikkevare- og tobakksindustri	770	426	344	260	268	231	:	555	:	(159)
Tekstil-, beklednings-, lær- og lærvareindustri	(63)	:	:	:	:	:	:	:	:	:
Trevareindustri	97	(85)	:	:	(65)	:	:	:	:	:
Treforedling, grafisk industri og forlagsv.	974	605	369	263	447	253	:	808	:	:
Kjemisk industri, mineralolje-, kull-, gummi- og plastindustri	634	451	183	187	324	123	:	555	:	:
Keramikk- og glassindustri, mineralske produkter ellers	123	(61)	(62)	:	93	:	:	:	:	:
Metallindustri	:	:	:	:	:	:	:	:	:	:
Verkstedindustri	1890	1584	306	441	788	639	:	1553	(230)	:
Industri ellers	:	:	:	:	:	:	:	:	:	:
Kraft- og vannforsyning	214	174	:	(44)	(88)	(82)	:	(205)	:	:
Bygge- og anleggsvirksomhet	1714	1481	233	630	840	222	:	1280	(251)	(182)
Varehandel	5051	2635	2416	1761	2076	1030	183	4029	529	493
Hotell- og restaurantdrift	688	265	423	330	349	:	:	438	(179)	:
Landtransport	1039	865	174	260	563	217	:	827	(135)	:
Sjøtransport	156	131	:	:	(91)	:	:	(127)	:	:
Transport ellers, lagring, post og telekommunikasjoner	1200	592	608	394	612	180	:	1077	:	:
Bank- og finansieringsvirksomhet	721	325	396	245	367	98	:	638	:	:
Forsikringsvirksomhet, eiendomsdrift og forretningsmessig tjenesteyting	2004	1161	843	489	1175	292	(48)	1608	(260)	(137)
Offentlig administrasjon, forsvar, politi og rettsvesen	1606	847	759	450	636	508	:	1319	(238)	:
Renovasjon og rengjøring	272	102	170	119	111	:	:	(195)	:	:
Undervisning og forskningsvirksomhet	1547	630	917	218	770	520	:	1149	282	:
Helse- og sosialtjenester	3824	531	3293	968	1969	803	(82)	2950	595	279
Kulturell tjenesteyting, underholdning og sport	284	127	157	130	94	(48)	:	(212)	:	:
Personlig tjenesteyting	501	214	287	177	233	(80)	:	409	:	:
Yrkesfelt										
Teknisk, vitenskapelig, humanistisk og kunstnerisk arbeid	5863	2510	3353	1426	3206	1134	:	4595	753	516
Administrasjons- og forvaltningsarbeid, bedrifts- og organisasjonsledelse i alt	1859	1419	440	(185)	1007	634	:	1706	:	:
Offentlig administrasjons- og forvaltningsarbeid	618	346	(272)	:	324	(258)	:	607	:	:
Bedrifts- og organisasjonsledelse	1241	1073	(168)	(148)	683	376	:	1099	:	:
Kontorarbeid	3280	684	2596	883	1523	789	:	2854	(226)	(200)
Handelsarbeid	3778	1914	1865	1279	1576	789	(135)	3069	376	333
Jordbruks-, skogbruks- og fiskearbeid	(201)	:	:	:	:	:	:	:	:	:
Gruve- og sprengningsarbeid m.m.	:	:	:	:	:	:	:	:	:	:
Transport og kommunikasjonsarbeid	1671	1207	465	539	797	336	:	1345	(191)	(135)
Industri-, bygge- og anleggsarbeid i alt	5286	4587	700	1627	2435	1169	:	4052	721	513
Jern- og metallvarearbeid	1250	1192	:	393	505	341	:	975	(189)	:
Elektroarbeid	783	725	:	(198)	413	(171)	:	666	:	:
Trearbeid	572	572	:	(178)	(259)	(125)	:	430	:	:
Næringsmiddelarbeid	312	(165)	(147)	(149)	:	:	:	(218)	:	:
Maskin- og motordrift	(226)	(215)	:	:	:	:	:	(213)	:	:
Laste-, losse- og lagerarbeid	374	300	:	(125)	(167)	:	:	288	:	:
Industri-, bygge- og anleggsarbeid ellers	1771	1418	353	510	914	324	:	1264	321	(186)
Servicearbeid og militært arbeid	3728	1099	2629	1499	1527	607	:	2629	880	(219)

Tabell 7.1. Yrkesaktive 16 år og over, etter arbeidstid i året og kjønn/næring/yrkesfelt. 3. november 1989 - 2. november 1990

	I alt	Yrkesaktiv i 12 måneder			Yrkesaktiv i 6-11 måneder			Yrkesaktiv i 1-5 måneder		
		Heltid ¹	Deltid ¹	Både heltid og deltid i perioden	Heltid	Deltid	Både heltid og deltid i perioden	Heltid	Deltid	Både heltid og deltid i perioden
I alt	25669	16193	3591	571	1735	1233	277	1266	728	:
Kjønn										
Menn	13516	10120	443	(231)	1182	(202)	(146)	749	381	:
Kvinner	12153	6073	3148	340	553	1031	(131)	517	347	:
Næring										
Jordbruk, skogbruk, fiske og fangst	193	:	:	:	:	:	:	:	:	:
Oljeutvinning og bergverksdrift	(69)	:	:	:	:	:	:	:	:	:
Industri	4587	3367	302	:	354	:	:	327	:	:
Kraft- og vannforsyning	214	(205)	:	:	:	:	:	:	:	:
Bygge- og anleggsvirksomhet	1714	1209	:	:	(202)	:	:	:	:	:
Varehandel, hotell- og restaurantvirksomhet	5739	3231	1031	(208)	371	312	:	276	(261)	:
Transport, lagring, post og telekommunikasjoner	2395	1815	(193)	:	(143)	:	:	:	:	:
Bank- og finansieringsvirksomhet, forsikringsvirksomhet, eiendomsdrift og forretningsmessig tjenesteyting	2725	2042	(195)	:	(156)	:	:	(136)	:	:
Offentlig, sosial og privat tjenesteyting ...	8034	4174	1792	(271)	493	645	:	285	(237)	:
Yrkesfelt										
Teknisk, vitenskapelig, humanistisk og kunstnerisk arbeid	5863	3455	972	(167)	(268)	412	:	(247)	(231)	:
Administrasjons- og forvaltningsarbeid, bedrifts- og organisasjonsledelse i alt	1859	1634	:	:	:	:	:	:	:	:
Kontorarbeid	3280	2064	752	:	:	:	:	(125)	:	:
Handelsarbeid	3778	2214	697	(159)	(144)	(209)	:	(181)	(140)	:
Jordbruks-, skogbruks- og fiskearbeid	(201)	:	:	:	:	:	:	:	:	:
Gruve- og sprengningsarbeid m.m.	:	:	:	:	:	:	:	:	:	:
Transport og kommunikasjonsarbeid	1671	1238	:	:	(131)	:	:	:	:	:
Industri-, bygge- og anleggsarbeid	5286	3910	:	:	580	:	:	391	:	:
Servicearbeid og militært arbeid	3728	1585	943	:	456	351	:	(145)	:	:

¹ Heltid er samlet arbeidstid på 30 timer eller mer i uka (alle arbeidsforhold), noe som svarer til 120 timer eller mer over en fireukersperiode.

Tabell 7.2. Yrkesaktive 16 år og over, etter kjønn, arbeidstid i året og næring/yrkesfelt. 3. november 1989 - 2. november 1990

	I alt	Menn				Kvinner			
		I alt	Yrkesaktiv i			I alt	Yrkesaktiv i		
			12 måneder	6-11 måneder	1-5 måneder		12 måneder	6-11 måneder	1-5 måneder
I alt	25669	13516	10794	1530	1191	12153	9561	1715	877
Næring									
Jordbruk, skogbruk, fiske og fangst	193	106	:	:	:	(87)	:	:	:
Oljeutvinning og bergverksdrift	(69)	(55)	:	:	:	:	:	:	:
Industri	4587	3275	2681	346	(246)	1312	1034	(163)	:
Kraft- og vannforsyning	214	174	(165)	:	:	:	:	:	:
Bygge- og anleggsvirksomhet	1714	1481	1110	(227)	(144)	233	(171)	:	:
Varehandel, hotell- og restaurantvirksomhet	5739	2900	2259	284	357	2839	2211	421	(205)
Transport, lagring, post og telekommunikasjoner	2395	1588	1359	(133)	:	807	674	:	:
Bank- og finansieringsvirksomhet, forsikringsvirksomhet, eiendomsdrift og forretningsmessig tjenesteyting	2725	1486	1270	:	:	1239	977	(193)	:
Offentlig, sosial og privat tjenesteyting	8034	2451	1851	419	(179)	5583	4386	840	355
Yrkesfelt									
Teknisk, vitenskapelig, humanistisk og kunstnerisk arbeid	5863	2510	2066	283	(160)	3353	2528	469	356
Administrasjons- og forvaltningsarbeid, bedrifts- og organisasjonsledelse	1859	1419	1291	:	:	440	415	:	:
Kontorarbeid	3280	684	561	:	:	2596	2293	(166)	(137)
Handelsarbeid	3778	1914	1624	:	(182)	1865	1446	(268)	(152)
Jordbruks-, skogbruks- og fiskearbeid	(201)	:	:	:	:	:	:	:	:
Gruve- og sprengingsarbeid m.m.	:	:	:	:	:	:	:	:	:
Transport- og kommunikasjonsarbeid	1671	1207	977	:	:	465	367	:	:
Industri-, bygge- og anleggsarbeid	5286	4587	3554	605	428	700	498	:	:
Servicearbeid og militært arbeid	3728	1099	685	293	:	2629	1944	587	:

Tabell 8. Hovedtall for yrkesaktive i uka 27. oktober - 2. november 1990, etter vanlig/avtalt arbeidstid

	I alt	Menn					Kvinner				
		I alt	1-19 timer	20-29 timer	30-39 timer	40 timer og over	I alt	1-19 timer	20-29 timer	30-39 timer	40 timer og over
I alt	22931	12034	606	374	7426	3628	10897	2229	1780	5900	987
Alder											
16-29	6075	2964	296	:	1759	810	3111	713	309	1729	360
30-49	11400	6030	(176)	:	3718	2018	5370	989	1055	2856	469
50-66	5129	2843	:	:	1894	777	2286	449	402	1289	(145)
67-	328	198	:	:	:	:	130	:	:	:	:
Utført arbeidstid i uka											
Var ikke på arbeid	673	(211)	:	:	:	:	462	:	:	301	:
1 - 19 timer	2782	643	476	:	:	:	2139	1824	(134)	(181)	:
20 - 29 timer	2269	494	:	303	(141)	:	1775	(170)	1424	(170)	:
30 - 39 timer	11568	6359	:	:	6138	(198)	5209	:	(159)	4821	:
40 timer og over	5638	4327	:	:	934	3335	1311	:	:	426	846

Tabell 9.1. Yrkesaktive 16 år og over i uka 27. oktober - 2. november 1990, etter kjønn, vanlig/avtalt arbeidstid og næring

Næring	I alt	Menn					Kvinner				
		I alt	1-19 timer	20-29 timer	30-39 timer	40 timer og over	I alt	1-19 timer	20-29 timer	30-39 timer	40 timer og over
I alt	22931	12034	606	374	7426	3628	10897	2229	1780	5900	987
Jordbruk, skogbruk, fiske og fangst ..	103	(53)	:	:	:	:	(50)	:	:	:	:
Oljeutvinning og bergverksdrift	(55)	(48)	:	:	:	:	:	:	:	:	:
Industri	4149	2915	:	:	2137	664	1234	(181)	(188)	756	:
Kraft- og vannforsyning	188	161	:	:	(152)	:	:	:	:	:	:
Bygge- og anleggsvirksomhet	1511	1318	:	:	994	(255)	193	:	:	:	:
Varehandel, hotell- og restaurantvirksomhet	5072	2621	(213)	(136)	1229	1042	2451	622	346	1242	(241)
Transport, lagring, post og telekommunikasjoner	2264	1533	:	:	1051	363	731	:	:	414	(141)
Bank- og finansieringsvirksomhet, forsikringsvirksomhet, eiendomsdrift og forretningsmessig tjenesteyting ..	2497	1335	:	:	670	566	1162	(129)	:	712	(202)
Offentlig, sosial og privat tjenesteyting	7092	2050	:	(131)	1168	660	5042	1126	1033	2644	(237)

Tabell 9.2. Yrkesaktive 16 år og over i uka 27. oktober - 2. november 1990, etter vanlig/avtalt arbeidstid, kjønn og næring/yrkesfelt

	I alt	1-29 timer	30 timer og over	Menn		Kvinner	
				I alt	Av dette 30 timer og over	I alt	Av dette 30 timer og over
I alt	22931	4989	17941	12034	11054	10897	6887
Næring							
Jordbruk	(90)	:	:	:	:	(50)	:
Skogbruk	:	:	:	:	:	:	:
Fiske og fangst	:	:	:	:	:	:	:
Oljeutvinning og bergverksdrift	(55)	:	:	(48)	:	:	:
Industri i alt	4149	483	3665	2915	2801	1234	864
Næringsmiddel-, drikkevare- og tobaksindustri	641	:	521	336	326	305	(195)
Tekstil-, beklednings-, lær- og lærvareindustri	:	:	:	:	:	:	:
Trevareindustri	(84)	:	:	(72)	:	:	:
Treforedling, grafisk industri og forlagsv. . .	895	(176)	719	552	530	343	(189)
Kjemisk industri, mineralolje-, kull-, gummi- og plastindustri	569	:	523	386	364	183	(159)
Keramikk- og glassindustri, mineralske produkter ellers	110	:	:	(48)	:	(62)	:
Metallindustri	:	:	:	:	:	:	:
Verkstedindustri	1778	:	1676	1485	1441	293	(235)
Industri ellers	:	:	:	:	:	:	:
Kraft- og vannforsyning	188	:	(188)	161	(161)	:	:
Bygge- og anleggsvirksomhet	1511	(133)	1378	1318	1249	193	(129)
Varehandel	4495	1186	3308	2399	2084	2096	1224
Hotell- og restaurantdrift	577	(131)	446	222	(187)	355	(259)
Landtransport	948	:	900	824	776	124	(124)
Sjøtransport	143	:	(135)	118	:	:	:
Transport ellers, lagring, post og telekommunikasjoner	1173	(238)	934	591	528	582	406
Bank- og finansieringsvirksomhet	663	:	552	268	(268)	395	284
Forsikringsvirksomhet, eiendomsdrift og forretningsmessig tjenesteyting	1834	(236)	1598	1067	968	767	630
Offentlig administrasjon, forsvar, politi og rettsvesen	1436	(188)	1249	723	712	713	537
Renovasjon og rengjøring	231	:	(128)	(88)	:	143	:
Undervisning og forskningsvirksomhet	1374	594	781	545	447	829	334
Helse- og sosialtjenester	3366	1265	2100	422	375	2944	1725
Kulturell tjenesteyting, underholdning og sport	229	:	(145)	(74)	:	155	:
Personlig tjenesteyting	456	(150)	306	198	(142)	258	(164)
Yrkesfelt							
Teknisk, vitenskapelig, humanistisk og kunstnerisk arbeid	5251	1366	3885	2232	2054	3020	1831
Administrasjons- og forvaltningsarbeid, bedrifts- og organisasjonsledelse	1736	:	1666	1299	1253	437	412
Kontorarbeid	3068	865	2202	608	503	2460	1700
Handelsarbeid	3290	878	2412	1699	1475	1591	937
Jordbruks-, skogbruks- og fiskearbeid	:	:	:	:	:	:	:
Gruve- og sprengingsarbeid m.m.	:	:	:	:	:	:	:
Transport- og kommunikasjonsarbeid	1543	(213)	1329	1130	1024	412	306
Industri-, bygge- og anleggsarbeid	4753	357	4397	4119	3953	634	443
Servicearbeid og militært arbeid	3195	1228	1967	912	756	2283	1211

Tabell 10. Yrkesaktive 16 år og over med fast oppmøteplass på arbeid i uka 27. oktober - 2. november 1990, etter tallet på arbeidsreiser, reisetid og yrkesfelt/oppmøteplass

	I alt	Reiste ikke	Reiste 1 gang			Reiste 2-3 ganger			Reiste 4 ganger eller flere		
			I alt	Reisetid		I alt	Reisetid		I alt	Reisetid	
				Under 45 min	45 min og over		Under 45 min	45 min og over		Under 45 min	45 min og over
I alt	20602	1091	891	732	(159)	2249	1951	298	16370	14043	2327
Yrkesfelt											
Teknisk, vitenskapelig, humanistisk og kunstnerisk arbeid	4759	(182)	(171)	(159)	:	705	610	:	3701	3144	557
Administrasjons- og forvaltningsarbeid, bedrifts- og organisasjonsledelse	1537	:	:	:	:	:	:	:	1395	1079	316
Kontorarbeid	2897	:	:	:	:	427	403	:	2286	1941	345
Handelsarbeid	2782	(130)	(143)	(131)	:	458	400	:	2050	1731	319
Jordbruks-, skogbruks- og fiskearbeid	:	:	:	:	:	:	:	:	:	:	:
Gruve- og sprengingsarbeid m.m.	:	:	:	:	:	:	:	:	:	:	:
Transport- og kommunikasjonsarbeid	1329	:	:	:	:	:	:	:	1115	970	(145)
Industri-, bygge- og anleggsarbeid	4299	(211)	(133)	:	:	(146)	(134)	:	3808	3381	427
Servicearbeid og militært arbeid	2916	(232)	289	(251)	:	417	346	:	1978	1762	(217)
Oppmøteplass og kjønn											
I bostedsfylket	15570	570	566	566	:	1926	1807	:	12508	11958	550
Menn	7380	(255)	(239)	(239)	:	381	346	:	6505	6152	353
Kvinner	8191	315	328	328	:	1545	1461	:	6003	5805	(197)
I bostedskommunen	13398	545	494	494	:	1769	1674	:	10589	10316	(273)
Menn	6153	(255)	(203)	(203)	:	345	322	:	5349	5186	(162)
Kvinner	7245	290	290	290	:	1424	1352	:	5240	5130	:
0626 Lier	1436	:	:	:	:	(131)	:	:	1280	1158	:
Menn	794	:	:	:	:	:	:	:	748	664	:
Kvinner	642	:	:	:	:	:	:	:	533	494	:
0625 Nedre Eiker	293	:	:	:	:	:	:	:	(255)	(221)	:
Menn	(158)	:	:	:	:	:	:	:	(146)	(134)	:
Kvinner	(134)	:	:	:	:	:	:	:	:	:	:
0627 Røyken	(134)	:	:	:	:	:	:	:	(134)	:	:
Menn	:	:	:	:	:	:	:	:	:	:	:
Kvinner	:	:	:	:	:	:	:	:	:	:	:
Andre kommuner i fylket	310	:	:	:	:	:	:	:	(249)	(153)	:
Menn	(178)	:	:	:	:	:	:	:	(167)	:	:
Kvinner	(132)	:	:	:	:	:	:	:	:	:	:
Utenfor fylket	3367	(215)	(215)	:	:	(252)	:	(143)	2685	1086	1598
Menn	2132	(180)	:	:	:	:	:	:	1737	617	1120
Kvinner	1234	:	:	:	:	(144)	:	:	948	470	478
0301 Oslo	1719	:	:	:	:	(144)	:	:	1465	(243)	1222
Menn	1128	:	:	:	:	:	:	:	984	:	874
Kvinner	591	:	:	:	:	:	:	:	481	(134)	347
0219 Bærum	647	:	:	:	:	:	:	:	532	295	(237)
Menn	364	:	:	:	:	:	:	:	329	(176)	(152)
Kvinner	283	:	:	:	:	:	:	:	(203)	:	:
0220 Asker	547	:	:	:	:	:	:	:	474	416	:
Menn	318	:	:	:	:	:	:	:	294	(247)	:
Kvinner	(229)	:	:	:	:	:	:	:	(180)	(169)	:
Andre steder utenfor fylket	453	(178)	:	:	:	:	:	:	(213)	(132)	:
Menn	322	(156)	:	:	:	:	:	:	(130)	:	:
Kvinner	(131)	:	:	:	:	:	:	:	:	:	:
Uoppgitt oppmøteplass	1665	306	:	:	:	:	:	:	1178	999	(178)
Menn	1152	(246)	:	:	:	:	:	:	797	630	(167)
Kvinner	513	:	:	:	:	:	:	:	381	370	:

Tabell 11. Yrkesaktive 16 år og over med fast arbeidsreise i uka 27. oktober - 2. november 1990, etter reisemåte, oppmøteplass, tallet på arbeidsreiser, reisetid og etter reisemåte, kjønn og alder

	I alt	Ett transportmiddel					To eller flere transportmidler			
		Bil	Buss	Tog, trikk, T- bane	Båt	Sykkel, gange over 10 min	Annet	Kollektiv trans- port og/eller sykkel, gange over 10 min	Kollektiv trans- port og bil	Andre kombi- nasjo- ner
I alt	19510	11816	2195	358	:	1982	648	708	1263	541
Oppmøteplass, tallet på arbeidsreiser og reisetid										
Oppmøteplass i bostedskommunen	12852	7550	1685	:	:	1786	590	(145)	671	412
Reiste 1 gang	494	(169)	:	:	:	:	:	:	:	:
Under 45 min	494	(169)	:	:	:	:	:	:	:	:
45 min og over	:	:	:	:	:	:	:	:	:	:
Reiste 2 - 3 ganger	1769	947	403	:	:	(212)	:	:	:	:
Under 45 min	1674	911	380	:	:	(212)	:	:	:	:
45 min og over	:	:	:	:	:	:	:	:	:	:
Reiste 4 ganger eller flere	10589	6434	1197	:	:	1455	495	:	538	363
Under 45 min	10316	6329	1123	:	:	1442	483	:	515	352
45 min og over	(273)	:	:	:	:	:	:	:	:	:
Oppmøteplass utenfor bosteds- kommunen	5300	3405	391	322	:	:	:	493	497	:
Reiste 1 gang	287	(202)	:	:	:	:	:	:	:	:
Under 45 min	(165)	(153)	:	:	:	:	:	:	:	:
45 min og over	:	:	:	:	:	:	:	:	:	:
Reiste 2 - 3 ganger	409	(239)	:	:	:	:	:	:	:	:
Under 45 min	(241)	(192)	:	:	:	:	:	:	:	:
45 min og over	(168)	:	:	:	:	:	:	:	:	:
Reiste 4 ganger eller flere	4603	2964	341	310	:	:	:	422	435	:
Under 45 min	2728	2295	(230)	:	:	:	:	:	:	:
45 min og over	1875	669	:	298	:	:	:	398	376	:
Uoppgitt oppmøteplass	1359	861	:	:	:	:	:	:	:	:
Kjønn og alder										
Menn	9983	6788	539	(262)	:	835	295	366	643	(256)
16-29	2435	1594	(250)	:	:	(188)	:	:	(165)	:
30-49	4949	3388	(164)	(141)	:	387	(164)	(235)	330	(141)
50-66	2445	1729	:	:	:	(228)	:	:	(137)	:
67-	(153)	:	:	:	:	:	:	:	:	:
Kvinner	9528	5028	1656	:	:	1147	353	342	620	285
16-29	2736	1333	434	:	:	279	(129)	(197)	(214)	:
30-49	4622	2587	708	:	:	563	(175)	:	333	(159)
50-66	2054	1069	450	:	:	305	:	:	:	:
67-	:	:	:	:	:	:	:	:	:	:

Tabell 12. Boliger og bosatte. Hustype, tallet på rom, kjøkken. 3. november 1990

Tallet på rom på 6 m ² eller mer (kjøkken, gang, bad o.l. er ikke medregnet)	Boliger					Bosatte	
	I alt	Frittliggende enebolig eller våningshus tilknyttet gårdsdrift	Andre ene- og tomannsboliger og småhus	Blokk, leiegård e.l.	Forretningsbygg, bygg for felleshusholdning e.l.	I alt	Pr. bolig
I alt	23122	8346	7712	6819	245	51205	2,2
1 rom	1151	148	249	724	:	1553	1,3
Med kjøkken i alt	1073	148	237	671	:	1469	1,4
Kjøkken 6 m ² eller større	494	(85)	(132)	278	:	738	1,5
Kjøkken mindre enn 6 m ²	579	(63)	(105)	393	:	731	1,3
Uten kjøkken	(78)	:	:	:	:	(84)	(1,1)
2 rom	4100	920	1314	1818	:	5702	1,4
Med kjøkken i alt	4016	908	1302	1758	:	5618	1,4
Kjøkken 6 m ² eller større	2921	641	990	1267	:	4194	1,4
Kjøkken mindre enn 6 m ²	1095	267	313	492	:	1424	1,3
Uten kjøkken	(84)	:	:	(60)	:	(84)	(1,0)
3 rom	7068	1129	2415	3412	(111)	13053	1,8
4 rom	5200	2122	2333	723	:	13259	2,5
5 rom	2558	1498	945	(85)	:	7687	3,0
6 rom	1555	1228	297	:	:	4864	3,1
7 rom	639	567	(72)	:	:	2207	3,5
8 rom	409	368	:	:	:	1380	3,4
9 rom eller flere	442	366	:	:	:	1500	3,4

Tabell 13. Boliger, rom og bosatte, etter hustype. 3. november 1990

	I alt	Frittliggende enebolig eller våningshus tilknyttet gårdsdrift	Hus i kjede, rekkehus, terrassehus, vertikaldelt tomannsbolig	Horisontaldelt tomannsbolig eller annet boligbygg med mindre enn 3 etasjer	Blokk, leiegård e.l.	Forretningsbygg, bygg for felleshusholdning e.l.
Boliger i alt	23122	8346	4093	3619	6819	245
Bosatte i alt	51205	22168	9956	7433	11280	368
Rom i alt	85376	39072	15639	11587	18356	722
Rom pr. bolig	3,7	4,7	3,8	3,2	2,7	2,9
Bosatte pr. bolig	2,2	2,7	2,4	2,1	1,7	1,5

Tabell 14. Boliger etter eieform og areal¹. Rom og bosatte, etter eieform. 3. november 1990

	I alt	Boligen eies			Boligen leies			
		I alt	Privat	Gjennom borettslag e.l.	I alt	Som tjenestebolig	For et avgrenset tidsrom	På andre vilkår
Boliger i alt	23122	18684	11469	7215	4438	306	942	3190
Under 50 m ²	2222	1182	342	840	1040	(78)	172	789
50 - 59 m ²	1997	1219	447	772	779	:	141	605
60 - 79 m ²	5639	4371	1359	3012	1268	(114)	348	806
80 - 99 m ²	4047	3395	1864	1532	652	:	139	469
100 - 129 m ²	4153	3743	2944	799	410	:	(88)	290
130 - 149 m ²	1813	1643	1468	175	170	:	:	(129)
150 - 199 m ²	1959	1905	1867	:	:	:	:	:
200 m ² eller mer	1291	1225	1178	:	(66)	:	:	:
Bosatte i alt	51205	43265	29656	13608	7940	678	1706	5556
Bosatte pr. bolig	2,2	2,3	2,6	1,9	1,8	2,2	1,8	1,7
Rom i alt	85376	73188	51157	22032	12188	849	2642	8697
Rom pr. bolig	3,7	3,9	4,5	3,1	2,7	2,8	2,8	2,7

¹ Medregnet kjøkken, gang, bad o.l.

Tabell 15. Boliger etter tallet på rom og tallet på bosatte. 3. november 1990

Tallet på bosatte	I alt	Tallet på rom								
		1	2	3	4	5	6	7	8	9 eller flere
Boliger i alt	23122	1151	4100	7068	5200	2558	1555	639	409	442
1	8968	907	2985	3368	1015	370	191	:	(60)	:
2	6314	150	783	2262	1889	630	366	(125)	(60)	:
3	3360	:	203	798	1085	586	295	160	:	(125)
4	3272	:	(106)	489	931	670	522	235	150	143
5	942	:	:	(109)	215	253	134	(70)	(74)	(61)
6 eller flere	266	:	:	:	(66)	:	:	:	:	:

Tabell 16. Boliger etter husets byggeår og hustype/eieform/oppvarmingskilde. Bosatte og rom, etter husets byggeår. 3. november 1990

	I alt	Husets byggeår								
		-1900	1901-1920	1921-1940	1941-1945	1946-1960	1961-1970	1971-1980	1981-1990	
Boliger i alt	23122	1280	1493	2298	211	4572	4576	5092	3601	
Hustype										
Frittliggende enebolig eller våningshus tilknyttet gårdsdrift	8346	749	659	1117	(72)	1197	1355	1461	1734	
Hus i kjede, rekkehus, terrassehus eller vertikaldelt tomannsbolig	4093	(60)	(95)	(126)	:	875	600	1077	1209	
Horisontaldelt tomannsbolig eller annet boligbygg med mindre enn 3 etasjer	3619	301	600	880	(74)	1337	190	(90)	147	
Blokk, leiegård eller annet boligbygg med 3 etasjer eller mer	6819	142	(82)	145	:	1121	2395	2424	498	
Forretningsbygg, pensjonat, aldershjem, militærforlegning eller annet bygg for felleshusholdning	245	:	:	:	:	:	:	:	:	
Eie-/leieform										
Eies i alt	18684	828	1007	1606	(125)	3724	3854	4287	3252	
Privat	11469	729	940	1516	(113)	2411	1692	1864	2203	
Gjennom borettslag eller boligaksjeselskap	7215	(99)	(67)	(90)	:	1313	2162	2423	1049	
Leies i alt	4438	451	487	692	(85)	848	721	804	349	
Som tjenestebolig	306	:	:	:	:	(66)	(78)	(83)	:	
For et avgrenset tidsrom	942	(72)	(131)	148	:	134	208	(98)	(116)	
På andre vilkår	3190	380	328	502	:	648	436	624	223	
Oppvarmingskilde										
En kilde, i alt	11943	560	510	898	(99)	1901	2579	3427	1969	
Sentralvarme	3667	(88)	(80)	181	:	386	1266	1500	155	
Elektriske ovner, varmekabler e.l.	6196	286	233	426	:	817	905	1716	1756	
Ovner for flytende brønse	1237	(87)	(103)	183	:	444	234	151	:	
Ovner for fast brønse	843	(99)	(94)	(108)	:	254	174	:	:	
To eller flere kilder, i alt	11179	720	984	1400	(111)	2671	1996	1665	1632	
Elektriske ovner og ovner for fast brønse	5523	236	368	455	:	1241	977	872	1320	
Elektriske ovner og ovner for flytende brønse	2131	203	231	350	:	559	400	293	(83)	
Ovner for fast og flytende brønse	464	(84)	(96)	(60)	:	(100)	(71)	:	:	
Sentralvarme og én eller flere andre kilder	577	:	:	(69)	:	(119)	167	152	:	
Andre kombinasjoner	2485	186	279	466	:	653	382	311	174	
Bosatte i alt	51205	2709	3459	5031	465	8928	8989	11577	10046	
Bosatte pr. bolig	2,2	2,1	2,3	2,2	2,2	2,0	2,0	2,3	2,8	
Rom i alt	85376	5017	5684	8773	737	15403	15527	18324	15910	
Rom pr. bolig	3,7	3,9	3,8	3,8	3,5	3,4	3,4	3,6	4,4	

Tabell 17.1. Boliger etter sanitærutstyr og størrelse. 3. november 1990

	I alt	Sanitærutstyr					
		Med WC			Uten WC		
		I alt	Med bad	Uten bad	I alt	Med bad	Uten bad
Boliger i alt	23122	22411	22024	387	711	382	329
Tallet på rom på 6 m² eller mer (kjøkken, gang, bad o.l. er <i>ikke</i> medregnet)							
1-2 rom	5250	4916	4746	170	334	(119)	215
3 rom	7068	6814	6743	(71)	253	160	(93)
4 rom	5200	5144	5101	:	:	:	:
5 rom eller flere	5604	5537	5433	(103)	(67)	(63)	:

Tabell 17.2. Boliger og bosatte. Sanitærutstyr/byggeår, størrelse og tilgjengelighet. 3. november 1990

	I alt	Av dette med både bad og WC	Husets byggeår		
			-1900	1901-1960	1961-1990
Boliger i alt	23122	22024	1280	8574	13268
Tallet på rom på 6 m² eller mer (kjøkken, gang, bad o.l. er <i>ikke</i> medregnet)					
1 rom	1151	1036	:	332	785
Med kjøkken 6 m ² eller større	494	463	:	155	324
Med kjøkken mindre enn 6 m ²	579	507	:	165	396
Uten kjøkken	(78)	(66)	:	:	(66)
2 rom	4100	3709	338	1689	2072
Med kjøkken 6 m ² eller større	2921	2638	227	1349	1345
Med kjøkken mindre enn 6 m ²	1095	988	(111)	316	668
Uten kjøkken	(84)	(84)	:	:	(60)
3 rom	7068	6743	278	3038	3751
4 rom	5200	5101	236	1659	3305
5 rom	2558	2460	158	814	1586
6 rom	1555	1509	(95)	589	871
7 rom	639	636	:	223	391
8 rom	409	391	(64)	135	209
9 rom eller flere	442	438	:	(95)	297
Etasjeplassering. Heis					
Boliger med beboelsesrom i					
én etasje i alt	15700	14840	839	5962	8898
Kjelleretasje	393	381	:	(115)	261
Underetasje	624	609	:	159	441
1. etasje	6777	6364	426	2905	3446
2. etasje	4548	4152	332	2330	1886
3. etasje	1525	1513	:	336	1167
4. etasje	793	781	:	(67)	709
I hus med heis	264	252	:	:	247
I hus uten heis	529	529	:	(62)	462
5. etasje eller høyere	1039	1039	:	:	989
I hus med heis	922	922	:	:	898
I hus uten heis	(117)	(117)	:	:	(90)
Boliger med beboelsesrom i flere etasjer i alt					
1. etasje og underetasje/kjeller	7422	7184	440	2612	4370
1. og 2. etasje	2161	2137	:	360	1793
1. og 2. etasje og underetasje/kjeller	4213	4030	394	1802	2018
1., 2. og 3. etasje	791	776	:	378	384
Andre etasjekombinasjoner	201	185	:	:	135
Bosatte i alt	51205	49546	2709	17884	30613
Bosatte pr. bolig	2,2	2,2	2,1	2,1	2,3
Rom i alt	85376	82139	5017	30597	49761
Rom pr. bolig	3,7	3,7	3,9	3,6	3,8

Tabell 18. Boliger etter standardindikatorer. Bosatte etter alder og standardindikatorer. 3. november 1990

	Boliger	Bosatte								
		I alt	0-19	20-29	30-39	40-49	50-59	60-69	70-79	80-
I alt ¹	23122	51205	12056	8269	7191	7203	4983	5338	4349	1807
Hustype										
Frittliggende enebolig eller våningshus tilknyttet gårdsdrift	8346	22168	6078	3134	3299	3515	2254	2168	1291	428
Småhus	7712	17388	4030	2721	2540	2373	1738	1871	1536	580
Blokk, leiegård, forretningsbygg, bygg for felleshusholdning e.l.	7064	11648	1979	1911	1601	1423	1108	1317	1619	690
Tallet på rom. Kjøkken										
1 - 2 rom	5250	7255	631	1599	932	797	607	927	1153	608
Med kjøkken	5089	7087	631	1563	908	773	560	927	1141	584
Uten kjøkken	161	167	:	:	:	:	:	:	:	:
3 - 4 rom	12268	26313	5558	3980	3652	3379	2871	3140	2839	894
5 rom eller flere	5604	17638	5898	2188	2856	3136	1621	1288	454	(196)
Byggeår										
- 1900	1280	2709	579	416	316	347	277	307	301	(165)
1901 - 1960	8574	17884	3568	2939	2450	2246	1673	2229	2004	775
1961 - 1990	13268	30613	7940	4413	4674	4719	3151	2818	2140	758
Oppvarmingskilder										
En kilde, i alt	11943	23862	5185	3796	3348	3283	2411	2435	2413	991
Sentralvarme, elektriske ovner, varmekabler e.l.	9863	19725	4526	3268	2958	2666	1973	1768	1799	769
Ovner for flytende brensel	1237	2382	342	303	(191)	372	(262)	402	375	(134)
Ovner for fast brensel	843	1755	316	(225)	(200)	(245)	(177)	(264)	(239)	:
To eller flere kilder, i alt	11179	27343	6903	3971	4092	4029	2689	2920	2033	707
Elektriske ovner og ovner for fast brensel	5523	13301	3705	1959	2258	2025	960	1094	971	328
Elektriske ovner og ovner for flytende brensel	2131	5124	1083	743	685	670	680	709	400	(153)
Ovner for fast og flytende brensel	464	948	(137)	:	:	:	(159)	(173)	(135)	:
Sentralvarme og én eller flere andre kilder	577	1382	362	(192)	(169)	(223)	(166)	(129)	:	:
Andre kombinasjoner	2485	6589	1616	959	915	1017	723	815	438	:
Sanitærforhold										
Har både bad og WC	22024	49546	11872	7416	7284	7158	4940	5075	4246	1556
Har WC, men ikke bad	387	579	:	:	:	:	:	:	:	:
Har bad, men ikke WC	382	589	:	(134)	:	:	:	:	:	:
Har verken bad eller WC	329	490	:	(128)	:	:	:	:	:	:
Etasjeplassering. Heis										
Boliger med beboelsesrom i én etasje i alt	15700	30129	5851	5071	4073	3805	2970	3543	3388	1428
1. etasje, kjelleretasje eller underetasje	7794	15856	3263	2683	2070	2089	1565	1931	1587	669
2. etasje eller høyere	7905	14273	2588	2388	2004	1715	1405	1612	1801	759
I hus med heis	1889	3305	646	488	420	356	(271)	290	599	(237)
I hus uten heis	6016	10968	1942	1901	1583	1360	1135	1323	1203	522
Boliger med beboelsesrom i flere etasjer	7422	21076	6237	2696	3366	3507	2130	1812	1057	(270)
Plan i boligen										
Boliger med kjøkken, bad, WC og minst ett beboelsesrom på ett plan	19582	43021	9943	6533	6187	6124	4350	4575	3841	1467
Ele-/leleform										
Eies i alt	18684	43265	10522	5889	6359	6418	4537	4659	3649	1233
Privat	11469	29656	7881	3815	4508	4667	3156	3069	1932	629
Gjennom borettslag e.l.	7215	13608	2641	2074	1851	1751	1380	1590	1717	604
Leies	4438	7940	1565	1878	1081	894	563	696	797	466
Tallet på bosatte										
1	8968	8968	:	1385	1242	943	919	1349	1946	1098
2	6314	12628	720	1874	928	1182	2031	3170	2203	519
3	3360	10079	2544	2071	1597	1780	1272	573	(186)	:
4	3272	13088	5439	1760	2613	2376	655	(187)	:	:
5	942	4709	2324	527	812	795	(174)	:	:	:
6 eller flere	266	1732	975	(150)	(248)	(235)	:	:	:	:

¹ Se tekstdelen, pkt. 5.

Tabell 19. Husholdninger, familier og personer, etter type husholdning¹. Husholdninger etter type husholdning¹ og tallet på familier i husholdningen/yrkesaktivitet i husholdningen/eieform/tallet på rom i boligen og kjøkken. 3.november 1990

	I alt	En- person- hus- hold- ninger	Flerpersonhusholdninger uten barn			Flerpersonhusholdninger med barn			
			I alt	2 per- soner	3 per- soner eller flere	I alt	1 barn	2 barn	3 barn eller flere
Personer i alt	51205	8968	18551	11415	7136	23686	9748	9685	4253
Familier i alt	24987	8968	8934	6537	2397	7085	3570	2643	872
Husholdninger i alt	23122	8968	7816	5707	2109	6338	3116	2420	801
Tallet på familier i husholdningen									
1 familie	21305	8968	6721	4877	1843	5616	2678	2203	736
2 familier	1774	.	1076	830	246	698	426	213	.
3 familier
4 familier eller flere
Yrkesaktivitet. Tallet på yrkesaktive i uka									
Husholdning uten yrkesaktive	8409	5290	2565	2436	(129)	554	333	(133)	(88)
Husholdning med 1 yrkesaktiv	7403	3678	1704	1349	355	2022	1046	689	287
Heltid ²	6302	3248	1392	1087	305	1663	905	533	225
Deltid	1101	430	312	263	.	359	141	156	(62)
Husholdning med 2 yrkesaktive	5792	.	2670	1922	748	3122	1293	1455	374
Begge på heltid	3283	.	1715	1319	396	1568	807	626	134
En på heltid	2256	.	836	537	299	1420	432	767	221
Ingen på heltid	253	.	(119)	(66)	.	134	.	(62)	.
Husholdning med 3 yrkesaktive	1201	.	695	.	695	506	355	(113)	.
Alle på heltid	453	.	309	.	309	144	(104)	.	.
To på heltid	507	.	266	.	266	241	161	.	.
En på heltid	222	.	(104)	.	(104)	(118)	(86)	.	.
Ingen på heltid
Husholdning med 4 yrkesaktive og over	316	.	183	.	183	134	(89)	.	.
Eie-/leieform									
Eies i alt	18684	6472	6772	4889	1883	5439	2588	2146	705
Privat	11469	2913	4510	3069	1441	4046	1872	1634	540
Gjennom borettslag e.l.	7215	3559	2263	1821	442	1393	716	512	164
Leies i alt	4438	2495	1044	818	226	899	528	275	(96)
Som tjenestebolig	306	(107)	(124)	(90)	.	(75)	.	.	.
For et avgrenset tidsrom	942	525	166	137	.	251	166	(76)	.
På andre vilkår	3190	1863	754	591	163	573	319	188	(66)
Tallet på rom. Kjøkken									
1 rom	1151	907	174	137	.	(70)	.	.	.
Med kjøkken i alt	1073	836	168	(131)	.	(70)	.	.	.
Kjøkken 6 m ² eller større	494	346	(125)	(101)
Kjøkken mindre enn 6 m ²	579	490
Uten kjøkken	(78)	(72)
2 rom	4100	2985	766	669	(97)	349	248	(96)	.
Med kjøkken i alt	4016	2901	766	669	(97)	349	248	(96)	.
Kjøkken 6 m ² eller større	2921	2042	637	567	(70)	242	153	(84)	.
Kjøkken mindre enn 6 m ²	1095	860	(129)	(101)	.	(107)	(95)	.	.
Uten kjøkken	(84)	(84)
3 rom	7068	3368	2360	1988	372	1340	808	410	(122)
4 rom	5200	1015	2446	1767	679	1739	890	664	186
5 rom	2558	370	977	591	386	1211	487	514	210
6 rom	1555	191	563	334	228	801	310	385	(106)
7 rom	639	.	255	(125)	(129)	361	158	140	(63)
8 rom	409	(60)	147	(60)	(87)	203	(68)	(75)	(60)
9 rom eller flere	442	.	(130)	.	(94)	264	(108)	(110)	.

¹ I denne tabellen er barn (ugifte hjemmeboende) 18 år og over holdt utenfor ved grupperingen av husholdninger etter type. Husholdninger som har barn bare i alderen 18 år og over, er derfor regnet som flerpersonhusholdninger uten barn. ² Heltid er *samt* avtalt/vanlig arbeidstid på 30 timer eller mer i uka (alle arbeidsforhold).

Tabell 20. Husholdninger, familier og personer, etter husholdningsstørrelse/type husholdning. Absolutte tall og prosent. 3. november 1990

	Absolutte tall			Prosent		
	Personer	Familier	Husholdninger	Personer	Familier	Husholdninger
I alt	51205	24987	23122	100,0	100,0	100,0
Husholdningsstørrelse						
1 person	8968	8968	8968	17,5	35,9	38,8
2 personer	12628	7144	6314	24,7	28,6	27,3
3 personer	10079	3847	3360	19,7	15,4	14,5
4 personer	13088	3574	3272	25,6	14,3	14,2
5 personer eller flere	6441	1454	1208	12,6	5,8	5,2
Husholdningstype						
Énpersonhusholdninger	8968	8968	8968	17,5	35,9	38,8
Alder						
- 24	646	646	646	1,3	2,6	2,8
25 - 34	1576	1576	1576	3,1	6,3	6,8
35 - 44	1003	1003	1003	2,0	4,0	4,3
45 - 69	2698	2698	2698	5,3	10,8	11,7
70 - 79	1946	1946	1946	3,8	7,8	8,4
80 - 84	693	693	693	1,4	2,8	3,0
85 -	406	406	406	0,8	1,6	1,8
Flerpersonhusholdninger uten barn ¹	18551	8934	7816	36,2	35,8	33,8
Alder eldste person						
- 44	6495	3181	2495	12,7	12,7	10,8
45 - 69	8978	4159	3824	17,5	16,6	16,5
70 - 79	2542	1306	1232	5,0	5,2	5,3
80 - 84	393	213	195	0,8	0,9	0,8
85 -	(143)	(75)	(69)	(0,3)	(0,3)	(0,3)
Flerpersonhusholdninger med barn ¹	23686	7085	6338	46,3	28,4	27,4
Alder yngste barn						
0 - 6	12448	3796	3271	24,3	15,2	14,1
7 - 15	8586	2469	2285	16,8	9,9	9,9
16 - 17	2652	820	781	5,2	3,3	3,4
Tallet på barn i husholdningen						
1 barn	9748	3570	3116	19,0	14,3	13,5
2 barn	9685	2643	2420	18,9	10,6	10,5
3 barn	3260	705	655	6,4	2,8	2,8
4 barn eller flere	993	167	146	1,9	0,7	0,6

¹ I denne tabellen er barn (ugifte hjemmeboende) 18 år og over holdt utenfor ved grupperingen av husholdninger etter type. Husholdninger som har barn bare i alderen 18 år og over, er derfor regnet som flerpersonhusholdninger uten barn.

Tabell 21. Husholdninger etter type husholdning¹ og disponering av personbil/avfallssortering.
3. november 1990

	I alt	Hushold- ninger med barn	Husholdninger uten barn					
			I alt	Alder eldste person				
				-24	25-44	45-69	70-79	80-
Husholdninger i alt	23122	6338	16784	1690	4029	6523	3179	1363
Disponering av personbil								
1 bil	12199	3638	8561	856	2345	3729	1310	320
2 biler	3837	1873	1964	368	523	941	(114)	:
3 biler eller flere	674	247	427	(109)	(88)	217	:	:
Husholdningen disponerer ikke bil	6412	579	5833	357	1073	1635	1754	1013
Avfallssortering (kildesortering)								
Husholdningen sorterer avfall, i alt	9026	2865	6161	594	1208	2693	1226	440
Papir ²	6361	1926	4434	331	685	2025	1025	368
Glass ²	5010	1678	3332	375	666	1505	596	189
Batterier ²	4858	1747	3111	332	725	1413	513	(129)
Maling, lakk, olje ø.l. ²	1160	434	726	(89)	215	311	(75)	:
Annet avfall ²	1709	349	1360	(74)	189	604	368	(125)
Husholdningen sorterer ikke avfall	14096	3472	10623	1097	2821	3830	1952	923

¹ I denne tabellen er barn (ugifte hjemmeboende) 18 år og over holdt utenfor ved grupperingen av husholdninger etter type. Husholdninger som har barn bare i alderen 18 år og over, er derfor regnet som husholdninger uten barn. ² Noen husholdninger sorterer flere typer avfall. Derfor blir summen av husholdninger etter avfallstype større enn tallet på husholdninger som sorterer avfall i alt.

Tabell 24. Barn 0-17 år etter alder, familietype og mors/fars yrkesaktivitet i uka 27. oktober -
2. november 1990

Alder	I alt	Ektepar med barn		Mor/far med barn		
		I alt	Av dette		I alt	Av dette med yrkesaktiv mor/far
			En av foreldrene yrkesaktiv	Begge foreldrene yrkesaktive		
Barn i alt ¹	10516	8429	2490	5580	2087	1343
0 - 6 år	4307	3381	1071	2144	926	485
7 - 12 år	3116	2614	761	1745	502	350
13 - 17 år	3093	2434	658	1691	659	508

¹ Barn 0-17 år i alt er ikke det samme som personer 0-17 i alt. Se tekstdelen, pkt. 4.1.

Tabell 25. Personer 67 år og over i privathusholdning. Alder, tallet på personer i husholdningen og indikatorer for boligstandard. 3. november 1990

	I alt	Aldersgruppering 1				Aldersgruppering 2			
		67 - 79 år		80 år og over		67 - 74 år		75 -79 år	
		Bor alene	Bor med flere	Bor alene	Bor med flere	Bor alene	Bor med flere	Bor alene	Bor med flere
I alt ¹	7889	2347	3735	1168	638	1316	2800	1031	935
Hustype									
Frittliggende enebolig eller våningshus tilknyttet gårdsdrift	2346	513	1404	(215)	(213)	299	984	(215)	420
Småhus	2736	740	1416	322	(258)	394	1077	346	339
Blokk, leiegård, forretningsbygg, bygg for feilshusholdning e.l.	2805	1158	956	561	(129)	609	708	549	(249)
Tallet på rom. Kjøkken									
1 - 2 rom	2095	907	580	466	(142)	478	362	430	(218)
Med kjøkken	2059	896	580	454	(130)	478	362	418	(218)
Uten kjøkken	:	:	:	:	:	:	:	:	:
3 - 4 rom	4761	1361	2506	501	393	728	1862	633	643
5 rom eller flere	1030	(143)	691	(131)	:	:	545	:	(146)
Byggeår									
- 1900	550	(179)	(206)	:	:	:	:	:	:
1901 - 1960	3560	931	1853	478	298	466	1340	466	513
1961 - 1990	3777	1301	1718	561	(197)	764	1317	537	401
Oppvarmingskilder									
En kilde, i alt	4307	1493	1823	728	(263)	764	1325	728	498
Sentralvarme, elektriske ovner, varmekabler e.l.	3184	1230	1186	597	(172)	597	890	633	296
Ovner for flytende brensel	702	(167)	400	:	:	:	(272)	:	(128)
Ovner for fast brensel	421	:	(237)	:	:	:	(163)	:	:
To eller flere kilder, i alt	3579	919	1953	370	337	537	1444	382	509
Sentralvarme og én eller flere andre kilder	(192)	:	:	:	:	:	:	:	:
Andre kombinasjoner	3387	848	1886	334	319	466	1420	382	466
Sanitærforhold									
Har både bad og WC	7490	2269	3666	1003	553	1266	2688	1003	978
Har enten bad eller WC	311	:	:	:	:	:	:	:	:
Har verken bad eller WC	:	:	:	:	:	:	:	:	:
Etasjeplassering. Heis									
Boliger med beboelsesrom i én etasje i alt	6019	2066	2526	979	449	1098	1758	967	767
1. etasje, kjelleretasje eller underetasje	2871	955	1247	406	(263)	525	800	430	446
2. etasje eller høyere	3149	1110	1279	573	(186)	573	958	537	321
I hus med heis	982	418	327	(191)	:	(179)	(246)	(239)	:
I hus uten heis	2167	693	952	382	(140)	394	712	299	(240)
Boliger med beboelsesrom i flere etasjer	1867	346	1250	:	(151)	(203)	1011	(143)	(240)
Plan i boligen									
Boliger med kjøkken, bad, WC og minst ett beboelsesrom på ett plan	6786	2101	3218	979	488	1170	2324	931	895
Eie-/leieform									
Eies i alt	6384	1887	3265	776	456	1051	2473	836	792
Privat	3478	776	2073	322	306	442	1574	334	499
Gjennom borettslag e.l.	2906	1110	1192	454	(150)	609	898	501	293
Leies	1502	525	511	322	(143)	(251)	296	(275)	(215)

¹ Se tekstdelen, pkt. 5.

Tabell 26. Folkemengde etter alder, kjønn og type bostedsstrøk/grunnkrets. 3. november 1990

	I alt	Alder										
		0-6	7-15	16-19	20-24	25-29	30-49	50-59	60-66	67-69	70-79	80-
Kommunen	51880	4307	4856	2893	4165	4104	14394	4983	3605	1733	4589	2251
Menn	24786	2209	2466	1402	2022	2129	7252	2417	1661	758	1793	677
Kvinner	27094	2098	2390	1491	2143	1975	7142	2566	1944	975	2796	1574
Type bostedsstrøk og kjønn												
Tettsteder												
Tettbygde strøk	49706	4117	4618	2769	4025	3919	13763	4766	3448	1660	4445	2176
Menn	23663	2109	2352	1345	1941	2029	6910	2301	1590	712	1722	652
Kvinner	26043	2008	2266	1424	2084	1890	6853	2465	1858	948	2723	1524
2001 Drammen	49347	4058	4578	2751	4012	3879	13646	4743	3423	1654	4435	2168
Menn	23484	2077	2330	1338	1935	2010	6848	2290	1580	709	1718	649
Kvinner	25863	1981	2248	1413	2077	1869	6798	2453	1843	945	2717	1519
2002 Skoger	359	59	40	18	13	40	117	23	25	6	10	8
Menn	179	32	22	7	6	19	62	11	10	3	4	3
Kvinner	180	27	18	11	7	21	55	12	15	3	6	5
Sprettbygde strøk	1971	177	229	116	124	160	557	192	150	70	125	71
Menn	992	92	112	53	73	83	286	98	67	43	62	23
Kvinner	979	85	117	63	51	77	271	94	83	27	63	48
Uoppgitt	203	13	9	8	16	25	74	25	7	3	19	4
Delområde, grunnkrets og kjønn												
01 Åssiden	10515	680	828	597	864	779	2872	1188	960	386	1003	358
Menn	4929	340	442	264	430	423	1387	546	436	164	381	116
Kvinner	5586	340	386	333	434	356	1485	642	524	222	622	242
0101 Åssiden 1	263	25	14	11	22	15	79	34	29	13	14	7
Menn	133	13	8	7	11	10	41	11	15	6	8	3
Kvinner	130	12	6	4	11	5	38	23	14	7	6	4
0102 Åssiden 2	241	22	32	15	16	14	75	39	17	3	6	2
Menn	118	11	16	10	6	8	35	17	10	2	3	-
Kvinner	123	11	16	5	10	6	40	22	7	1	3	2
0106 Åssiden 6	169	7	22	8	19	9	52	14	10	7	17	4
Menn	81	2	11	6	7	3	26	7	4	3	9	3
Kvinner	88	5	11	2	12	6	26	7	6	4	8	1
0108 Åssiden 8	533	21	14	13	44	37	99	57	65	25	105	53
Menn	205	11	8	5	18	22	49	26	30	3	21	12
Kvinner	328	10	6	8	26	15	50	31	35	22	84	41
0109 Åssiden 9	427	24	24	16	23	45	103	54	55	14	53	16
Menn	195	9	9	5	11	19	52	29	25	3	25	8
Kvinner	232	15	15	11	12	26	51	25	30	11	28	8
0110 Åssiden 10	411	22	26	24	28	27	100	41	35	26	59	23
Menn	177	15	12	10	14	11	44	22	11	12	20	6
Kvinner	234	7	14	14	14	16	56	19	24	14	39	17
0111 Åssiden 11	472	31	54	37	48	20	166	50	26	8	25	7
Menn	237	20	31	13	28	9	77	27	12	5	11	4
Kvinner	235	11	23	24	20	11	89	23	14	3	14	3
0112 Åssiden 12	458	23	65	37	39	25	132	58	50	6	16	7
Menn	215	6	34	17	15	17	61	25	26	6	5	3
Kvinner	243	17	31	20	24	8	71	33	24	-	11	4
0113 Åssiden 13	654	46	88	50	47	23	218	80	31	21	36	14
Menn	309	24	47	22	24	13	105	40	12	8	10	4
Kvinner	345	22	41	28	23	10	113	40	19	13	26	10
0114 Åssiden 14	145	19	21	17	7	6	55	13	2	4	1	-
Menn	72	14	9	6	4	3	26	7	1	2	-	-
Kvinner	73	5	12	11	3	3	29	6	1	2	1	-
0118 Åssiden 18	524	29	34	23	48	45	149	59	34	17	60	26
Menn	242	16	20	10	22	24	76	27	14	10	17	6
Kvinner	282	13	14	13	26	21	73	32	20	7	43	20
0119 Åssiden 19	474	33	41	29	33	31	115	60	44	17	54	17
Menn	228	17	19	10	17	20	56	29	24	7	24	5
Kvinner	246	16	22	19	16	11	59	31	20	10	30	12
0120 Åssiden 20	419	24	39	37	30	21	129	38	40	14	32	15
Menn	201	15	23	16	15	11	64	17	18	8	12	2
Kvinner	218	9	16	21	15	10	65	21	22	6	20	13
0121 Åssiden 21	182	16	21	11	23	8	57	11	9	6	16	4
Menn	83	5	10	4	12	3	26	7	5	2	7	2
Kvinner	99	11	11	7	11	5	31	4	4	4	9	2
0122 Åssiden 22	431	32	28	24	45	31	119	50	40	13	33	16
Menn	215	18	16	11	26	14	59	26	19	6	15	5
Kvinner	216	14	12	13	19	17	60	24	21	7	18	11
0123 Åssiden 23	199	15	14	13	17	20	47	16	21	8	21	7
Menn	106	6	9	8	13	11	24	9	6	5	13	2
Kvinner	93	9	5	5	4	9	23	7	15	3	8	5
0124 Åssiden 24	781	47	34	37	68	74	155	107	91	43	91	34
Menn	352	19	18	7	35	41	67	47	46	19	40	13
Kvinner	429	28	16	30	33	33	88	60	45	24	51	21

Tabell 26 (forts.). Folkemengde etter alder, kjønn og type bostedsstrøk/grunnkrets. 3. november 1990

	I alt	Alder										
		0-6	7-15	16-19	20-24	25-29	30-49	50-59	60-66	67-69	70-79	80-
0125 Åssiden 25	294	22	12	11	34	40	60	21	23	11	42	18
Menn	136	8	7	4	14	24	36	8	8	7	12	8
Kvinner	158	14	5	7	20	16	24	13	15	4	30	10
0126 Åssiden 26	312	28	23	24	21	31	92	29	26	9	27	2
Menn	147	16	10	7	10	19	46	14	10	6	8	1
Kvinner	165	12	13	17	11	12	46	15	16	3	19	1
0127 Åssiden 27	269	15	13	12	22	27	60	21	36	16	33	14
Menn	107	6	6	6	9	11	25	9	15	6	11	3
Kvinner	162	9	7	6	13	16	35	12	21	10	22	11
0128 Åssiden 28	458	23	25	23	33	36	99	46	61	22	71	19
Menn	200	13	14	10	19	20	46	15	25	6	25	7
Kvinner	258	10	11	13	14	16	53	31	36	16	46	12
0129 Åssiden 29	1092	62	74	39	96	117	287	117	106	39	121	34
Menn	521	31	41	21	47	68	143	48	45	14	51	12
Kvinner	571	31	33	18	49	49	144	69	61	25	70	22
0130 Åssiden 30	188	11	19	8	21	11	44	22	17	11	17	7
Menn	91	8	10	6	11	5	18	10	10	3	8	2
Kvinner	97	3	9	2	10	6	26	12	7	8	9	5
0131 Åssiden 31	569	52	59	45	43	35	185	63	38	11	32	6
Menn	299	25	41	25	24	21	91	30	17	4	18	3
Kvinner	270	27	18	20	19	14	94	33	21	7	14	3
0132 Åssiden 32	219	10	13	14	24	12	46	43	30	11	13	3
Menn	109	5	8	7	11	9	22	19	15	6	6	1
Kvinner	110	5	5	7	13	3	24	24	15	5	7	2
0138 Åssiden 38	331	21	19	19	13	19	149	45	24	11	8	3
Menn	150	7	5	11	7	7	72	20	13	5	2	1
Kvinner	181	14	14	8	6	12	77	25	11	6	6	2
02 Øren-Underlia	2937	173	205	138	226	218	721	310	249	117	335	245
Menn	1381	95	103	77	125	101	355	144	125	45	138	73
Kvinner	1556	78	102	61	101	117	366	166	124	72	197	172
0201 Øren-Underlia 1	416	19	13	9	28	29	85	28	29	9	47	120
Menn	168	11	7	5	12	13	42	11	18	5	22	22
Kvinner	248	8	6	4	16	16	43	17	11	4	25	98
0202 Øren-Underlia 2	546	34	42	27	36	42	149	39	34	24	72	47
Menn	260	21	21	17	21	23	72	17	16	7	27	18
Kvinner	286	13	21	10	15	19	77	22	18	17	45	29
0203 Øren-Underlia 3	25	-	-	-	1	-	7	8	2	2	4	1
Menn	12	-	-	-	1	-	3	5	-	1	2	-
Kvinner	13	-	-	-	-	-	4	3	2	1	2	1
0204 Øren-Underlia 4	403	21	36	24	19	24	96	32	36	18	76	21
Menn	185	13	18	14	6	13	45	16	14	5	30	11
Kvinner	218	8	18	10	13	11	51	16	22	13	46	10
0205 Øren-Underlia 5	354	25	34	15	24	17	101	35	31	18	36	18
Menn	176	13	19	7	12	5	54	20	14	7	18	7
Kvinner	178	12	15	8	12	12	47	15	17	11	18	11
0206 Øren-Underlia 6	429	37	33	19	37	34	121	40	23	15	45	25
Menn	206	17	16	12	21	20	60	20	12	5	13	10
Kvinner	223	20	17	7	16	14	61	20	11	10	32	15
0207 Øren-Underlia 7	764	37	47	44	81	72	162	128	94	31	55	13
Menn	374	20	22	22	52	27	79	55	51	15	26	5
Kvinner	390	17	25	22	29	45	83	73	43	16	29	8
03 Bragernes Sentrum	2965	197	170	137	282	248	670	276	185	103	386	311
Menn	1321	91	83	62	140	120	349	139	87	42	135	73
Kvinner	1644	106	87	75	142	128	321	137	98	61	251	238
0301 Bragernes Sentrum 1	491	29	28	20	42	47	103	56	27	20	68	51
Menn	215	11	12	7	18	24	52	26	11	10	32	12
Kvinner	276	18	16	13	24	23	51	30	16	10	36	39
0302 Bragernes Sentrum 2	71	4	2	-	6	7	13	11	8	4	11	5
Menn	30	2	-	-	3	4	7	5	4	-	4	1
Kvinner	41	2	2	-	3	3	6	6	4	4	7	4
0303 Bragernes Sentrum 3	35	1	-	-	3	4	4	5	4	1	12	1
Menn	19	-	-	-	3	1	3	3	2	1	5	1
Kvinner	16	1	-	-	-	3	1	2	2	-	7	-
0304 Bragernes Sentrum 4	512	53	35	22	33	42	117	40	40	19	53	58
Menn	222	23	17	10	17	21	59	20	16	10	17	12
Kvinner	290	30	18	12	16	21	58	20	24	9	36	46
0305 Bragernes Sentrum 5	377	25	25	19	44	33	94	27	22	15	41	32
Menn	170	11	12	6	22	14	52	14	11	4	15	9
Kvinner	207	14	13	13	22	19	42	13	11	11	26	23
0306 Bragernes Sentrum 6	216	21	14	13	24	30	52	16	13	7	15	11
Menn	99	12	9	10	8	13	24	7	7	4	5	-
Kvinner	117	9	5	3	16	17	28	9	6	3	10	11
0307 Bragernes Sentrum 7	241	9	4	12	22	10	41	29	11	7	39	57
Menn	95	6	1	5	9	4	23	15	7	2	8	15
Kvinner	146	3	3	7	13	6	18	14	4	5	31	42

Tabell 26 (forts.). Folkemengde etter alder, kjønn og type bostedsstrøk/grunnkrets. 3. november 1990

	I alt	Alder										
		0-6	7-15	16-19	20-24	25-29	30-49	50-59	60-66	67-69	70-79	80-
0308 Bragernes Sentrum 8 ...	269	11	13	7	40	25	80	28	13	8	18	26
Menn	127	4	6	4	21	11	45	15	5	4	5	7
Kvinner	142	7	7	3	19	14	35	13	8	4	13	19
0309 Bragernes Sentrum 9 ...	750	44	49	43	68	50	164	64	47	22	129	70
Menn	342	22	26	19	39	28	83	34	24	7	44	16
Kvinner	408	22	23	24	29	22	81	30	23	15	85	54
0311 Bragernes Sentrum 11 ..	3	-	-	1	-	-	2	-	-	-	-	-
Menn	2	-	-	1	-	-	1	-	-	-	-	-
Kvinner	1	-	-	-	-	-	1	-	-	-	-	-
04 Fjellheim	2613	158	216	127	215	211	652	264	194	105	304	167
Menn	1230	77	115	71	93	116	333	133	73	47	120	52
Kvinner	1383	81	101	56	122	95	319	131	121	58	184	115
0401 Fjellheim 1	468	25	34	21	50	51	126	54	33	11	41	22
Menn	230	11	18	12	23	26	66	32	10	6	21	5
Kvinner	238	14	16	9	27	25	60	22	23	5	20	17
0402 Fjellheim 2	8	1	2	-	1	-	3	1	-	-	-	-
Menn	2	-	-	-	-	-	1	1	-	-	-	-
Kvinner	6	1	2	-	1	-	2	-	-	-	-	-
0403 Fjellheim 3	387	16	22	14	39	47	88	40	27	21	48	25
Menn	201	10	11	8	20	30	51	23	14	10	17	7
Kvinner	186	6	11	6	19	17	37	17	13	11	31	18
0404 Fjellheim 4	440	33	25	16	33	45	93	34	34	21	73	33
Menn	178	14	12	7	9	25	43	17	9	8	22	12
Kvinner	262	19	13	9	24	20	50	17	25	13	51	21
0405 Fjellheim 5	413	40	43	30	23	28	133	28	25	12	23	28
Menn	205	21	24	16	12	12	69	14	12	6	10	9
Kvinner	208	19	19	14	11	16	64	14	13	6	13	19
0406 Fjellheim 6	459	27	53	35	43	20	122	51	32	10	46	20
Menn	223	13	30	20	19	10	55	28	13	5	24	6
Kvinner	236	14	23	15	24	10	67	23	19	5	22	14
0407 Fjellheim 7	438	16	37	11	26	20	87	56	43	30	73	39
Menn	191	8	20	8	10	13	48	18	15	12	26	13
Kvinner	247	8	17	3	16	7	39	38	28	18	47	26
05 Gulskogen-Sundhaugen ...	3408	293	316	177	316	265	897	316	246	129	321	132
Menn	1672	147	158	83	159	129	471	161	116	61	143	44
Kvinner	1736	146	158	94	157	136	426	155	130	68	178	88
0501 Gulskogen-Sundhaugen 1	50	5	-	3	8	5	12	3	3	-	9	2
Menn	29	4	-	3	4	3	7	2	1	-	4	1
Kvinner	21	1	-	-	4	2	5	1	2	-	5	1
0502 Gulskogen-Sundhaugen 2	704	70	71	35	73	59	200	65	36	18	51	26
Menn	355	36	37	22	39	28	105	35	16	9	25	3
Kvinner	349	34	34	13	34	31	95	30	20	9	26	23
0504 Gulskogen-Sundhaugen 4	182	22	19	5	25	21	45	11	17	4	12	1
Menn	88	8	8	2	11	14	21	7	10	2	5	-
Kvinner	94	14	11	3	14	7	24	4	7	2	7	1
0505 Gulskogen-Sundhaugen 5	41	4	4	-	5	1	13	3	5	1	3	2
Menn	21	3	-	-	4	1	6	2	3	1	1	-
Kvinner	20	1	4	-	1	-	7	1	2	-	2	2
0506 Gulskogen-Sundhaugen 6	439	33	40	21	46	30	119	45	28	20	47	10
Menn	218	18	20	11	25	17	59	20	14	7	21	6
Kvinner	221	15	20	10	21	13	60	25	14	13	26	4
0508 Gulskogen-Sundhaugen 8	746	66	76	39	53	55	183	67	61	37	85	24
Menn	366	36	37	16	27	21	101	34	26	19	39	10
Kvinner	380	30	39	23	26	34	82	33	35	18	46	14
0509 Gulskogen-Sundhaugen 9	51	4	6	2	4	4	11	4	4	2	9	1
Menn	28	3	3	2	1	1	7	2	3	-	5	1
Kvinner	23	1	3	-	3	3	4	2	1	2	4	-
0510 Gulskogen-Sundhaugen 10	276	20	18	12	32	21	61	28	15	9	27	33
Menn	119	8	7	4	11	11	33	16	5	6	9	9
Kvinner	157	12	11	8	21	10	28	12	10	3	18	24
0511 Gulskogen-Sundhaugen 11	474	40	32	22	37	41	121	46	43	25	48	19
Menn	223	16	20	9	19	18	61	23	17	12	20	8
Kvinner	251	24	12	13	18	23	60	23	26	13	28	11

Tabell 26 (forts.). Folkemengde etter alder, kjønn og type bostedsstrøk/grunnkrets. 3. november 1990

	I alt	Alder											
		0-6	7-15	16-19	20-24	25-29	30-49	50-59	60-66	67-69	70-79	80-	
0513 Gulskogen-													
Sundhaugen 13	184	14	29	18	10	9	59	17	16	4	6	2	
Menn	90	6	17	8	5	3	30	7	10	-	4	-	
Kvinner	94	8	12	10	5	6	29	10	6	4	2	2	
0514 Gulskogen-													
Sundhaugen 14	261	15	21	20	23	19	73	27	18	9	24	12	
Menn	135	9	9	6	13	12	41	13	11	5	10	6	
Kvinner	126	6	12	14	10	7	32	14	7	4	14	6	
06 Strømsø	3924	245	239	167	386	396	983	269	233	171	533	302	
Menn	1800	125	105	75	168	224	535	128	102	69	178	91	
Kvinner	2124	120	134	92	218	172	448	141	131	102	355	211	
0601 Strømsø 1	20	-	-	1	5	3	6	-	2	-	3	-	
Menn	14	-	-	1	3	2	5	-	1	-	2	-	
Kvinner	6	-	-	-	2	1	1	-	1	-	1	-	
0602 Strømsø 2	741	49	31	31	88	77	180	51	43	36	95	60	
Menn	331	22	8	16	38	45	91	29	19	15	29	19	
Kvinner	410	27	23	15	50	32	89	22	24	21	66	41	
0603 Strømsø 3	476	27	37	29	51	43	128	20	27	16	64	34	
Menn	229	15	20	15	22	22	70	7	15	5	22	16	
Kvinner	247	12	17	14	29	21	58	13	12	11	42	18	
0604 Strømsø 4	286	10	12	10	28	26	73	21	26	15	52	13	
Menn	127	7	5	4	11	15	43	10	10	5	15	2	
Kvinner	159	3	7	6	17	11	30	11	16	10	37	11	
0605 Strømsø 5	340	18	19	12	19	28	55	22	10	19	69	69	
Menn	134	10	8	4	9	16	25	9	5	8	20	20	
Kvinner	206	8	11	8	10	12	30	13	5	11	49	49	
0606 Strømsø 6	395	14	7	10	36	62	100	35	30	14	45	42	
Menn	180	7	4	1	16	41	62	17	11	6	7	8	
Kvinner	215	7	3	9	20	21	38	18	19	8	38	34	
0607 Strømsø 7	602	48	26	20	56	68	146	32	36	35	103	32	
Menn	280	23	11	13	26	36	85	12	14	12	38	10	
Kvinner	322	25	15	7	30	32	61	20	22	23	65	22	
0608 Strømsø 8	202	16	29	10	24	18	47	17	6	3	24	8	
Menn	97	10	12	4	10	8	24	9	3	1	13	3	
Kvinner	105	6	17	6	14	10	23	8	3	2	11	5	
0609 Strømsø 9	4	-	1	1	-	-	1	1	-	-	-	-	
Menn	1	-	-	-	-	-	-	1	-	-	-	-	
Kvinner	3	-	1	1	-	-	1	-	-	-	-	-	
0610 Strømsø 10	334	28	28	10	25	37	85	33	14	14	34	26	
Menn	147	13	13	3	9	17	41	18	6	7	11	9	
Kvinner	187	15	15	7	16	20	44	15	8	7	23	17	
0611 Strømsø 11	524	35	49	33	54	34	162	37	39	19	44	18	
Menn	260	18	24	14	24	22	89	16	18	10	21	4	
Kvinner	264	17	25	19	30	12	73	21	21	9	23	14	
07 Tangen-Åskollen	6048	472	480	293	429	529	1593	594	469	255	659	275	
Menn	2860	261	246	150	194	259	813	291	201	103	259	83	
Kvinner	3188	211	234	143	235	270	780	303	268	152	400	192	
0701 Tangen-Åskollen 1	514	23	31	24	41	56	136	46	33	21	75	28	
Menn	228	13	15	14	11	23	77	23	10	4	29	9	
Kvinner	286	10	16	10	30	33	59	23	23	17	46	19	
0702 Tangen-Åskollen 2	548	37	27	16	43	64	136	44	44	39	61	37	
Menn	242	18	11	12	20	28	67	21	19	16	20	10	
Kvinner	306	19	16	4	23	36	69	23	25	23	41	27	
0703 Tangen-Åskollen 3	4	-	-	-	1	-	-	1	2	-	-	-	
Menn	2	-	-	-	-	-	-	1	1	-	-	-	
Kvinner	2	-	-	-	1	-	-	-	1	-	-	-	
0704 Tangen-Åskollen 4	22	2	-	-	3	6	5	2	1	-	1	2	
Menn	12	1	-	-	1	4	3	1	1	-	-	1	
Kvinner	10	1	-	-	2	2	2	1	-	-	1	1	
0705 Tangen-Åskollen 5	681	53	66	21	54	61	198	61	53	22	73	19	
Menn	341	26	39	13	25	32	101	28	28	11	28	10	
Kvinner	340	27	27	8	29	29	97	33	25	11	45	9	
0706 Tangen-Åskollen 6	317	9	13	6	14	21	51	55	42	27	64	15	
Menn	127	4	6	4	6	11	26	23	17	8	21	1	
Kvinner	190	5	7	2	8	10	25	32	25	19	43	14	
0707 Tangen-Åskollen 7	602	44	21	15	42	76	110	59	65	26	98	46	
Menn	256	24	9	7	19	45	53	21	20	12	32	14	
Kvinner	346	20	12	8	23	31	57	38	45	14	66	32	
0709 Tangen-Åskollen 9	199	17	9	10	14	25	50	17	26	9	18	4	
Menn	99	8	2	3	5	14	29	10	14	4	9	1	
Kvinner	100	9	7	7	9	11	21	7	12	5	9	3	
0710 Tangen-Åskollen 10	4	-	-	-	-	-	2	-	-	-	1	1	
Menn	2	-	-	-	-	-	1	-	-	-	-	1	
Kvinner	2	-	-	-	-	-	1	-	-	-	1	-	

Tabell 26 (forts.). Folkemengde etter alder, kjønn og type bostedsstrøk/grunnkrets. 3. november 1990

	I alt	Alder										
		0-6	7-15	16-19	20-24	25-29	30-49	50-59	60-66	67-69	70-79	80-
0711 Tangen-Åskollen 11	274	36	32	13	13	24	89	24	14	5	19	5
Menn	139	19	19	5	5	10	45	14	7	2	9	4
Kvinner	135	17	13	8	8	14	44	10	7	3	10	1
0712 Tangen-Åskollen 12	234	28	31	11	7	14	77	20	7	5	30	4
Menn	118	17	22	5	2	6	36	11	2	2	13	2
Kvinner	116	11	9	6	5	8	41	9	5	3	17	2
0713 Tangen-Åskollen 13	147	6	18	18	23	8	44	21	4	1	4	-
Menn	79	4	8	10	15	6	19	13	2	1	1	-
Kvinner	68	2	10	8	8	2	25	8	2	-	3	-
0714 Tangen-Åskollen 14	41	9	-	2	9	4	11	-	4	2	-	-
Menn	19	6	-	1	4	1	5	-	1	1	-	-
Kvinner	22	3	-	1	5	3	6	-	3	1	-	-
0715 Tangen-Åskollen 15	600	43	52	35	46	45	165	36	39	21	85	33
Menn	292	27	27	16	20	21	89	19	17	10	36	10
Kvinner	308	16	25	19	26	24	76	17	22	11	49	23
0716 Tangen-Åskollen 16	523	73	53	29	24	34	153	35	8	13	42	59
Menn	229	36	29	10	9	14	76	17	4	5	16	13
Kvinner	294	37	24	19	15	20	77	18	4	8	26	46
0717 Tangen-Åskollen 17	662	47	58	49	45	52	172	84	61	34	51	9
Menn	340	32	27	30	28	24	90	42	28	10	28	1
Kvinner	322	15	31	19	17	28	82	42	33	24	23	8
0718 Tangen-Åskollen 18	474	35	55	34	36	18	144	69	46	16	17	4
Menn	226	20	24	14	17	8	68	35	24	8	6	2
Kvinner	248	15	31	20	19	10	76	34	22	8	11	2
0719 Tangen-Åskollen 19	169	7	12	8	14	16	41	18	16	11	17	9
Menn	91	3	8	5	7	10	22	10	5	8	9	4
Kvinner	78	4	4	3	7	6	19	8	11	3	8	5
0720 Tangen-Åskollen 20	12	1	2	-	-	1	4	-	2	1	1	-
Menn	5	1	-	-	-	-	3	-	-	1	-	-
Kvinner	7	-	2	-	-	1	1	-	2	-	1	-
0721 Tangen-Åskollen 21	21	2	-	2	-	4	5	2	2	2	2	-
Menn	13	2	-	1	-	2	3	2	1	-	2	-
Kvinner	8	-	-	1	-	2	2	-	1	2	-	-
08 Danvik-Fjell	8765	848	898	503	730	679	2379	868	579	280	683	318
Menn	4190	398	457	258	348	365	1198	407	278	122	262	97
Kvinner	4575	450	441	245	382	314	1181	461	301	158	421	221
0801 Danvik-Fjell 1	224	19	34	15	14	15	74	18	8	2	14	11
Menn	110	10	18	9	9	6	38	7	5	-	5	3
Kvinner	114	9	16	6	5	9	36	11	3	2	9	8
0802 Danvik-Fjell 2	571	50	46	41	49	54	162	61	28	21	35	24
Menn	271	22	29	19	21	28	79	33	8	11	14	7
Kvinner	300	28	17	22	28	26	83	28	20	10	21	17
0803 Danvik-Fjell 3	775	73	58	39	73	68	214	72	65	29	69	15
Menn	399	33	36	21	35	36	120	32	28	19	32	7
Kvinner	376	40	22	18	38	32	94	40	37	10	37	8
0804 Danvik-Fjell 4	255	14	25	14	10	11	75	18	26	16	34	12
Menn	120	6	17	10	5	8	34	4	10	9	15	2
Kvinner	135	8	8	4	5	3	41	14	16	7	19	10
0805 Danvik-Fjell 5	577	35	56	30	41	36	153	54	28	21	62	61
Menn	258	15	25	17	23	22	72	26	12	9	21	16
Kvinner	319	20	31	13	18	14	81	28	16	12	41	45
0808 Danvik-Fjell 8	575	62	43	29	44	26	214	73	42	17	23	2
Menn	284	27	20	14	25	12	111	34	21	9	11	-
Kvinner	291	35	23	15	19	14	103	39	21	8	12	2
0809 Danvik-Fjell 9	519	52	46	27	48	28	137	52	50	21	45	13
Menn	257	23	25	8	23	19	72	20	29	10	21	7
Kvinner	262	29	21	19	25	9	65	32	21	11	24	6
0810 Danvik-Fjell 10	629	53	51	33	48	43	177	64	46	18	65	31
Menn	309	21	25	14	25	22	98	33	25	9	23	14
Kvinner	320	32	26	19	23	21	79	31	21	9	42	17
0811 Danvik-Fjell 11	943	58	81	61	94	77	229	139	85	33	64	22
Menn	456	30	35	27	45	49	110	60	47	14	33	6
Kvinner	487	28	46	34	49	28	119	79	38	19	31	16
0812 Danvik-Fjell 12	39	3	2	2	1	4	12	5	4	2	3	1
Menn	20	2	-	1	-	3	7	2	2	1	1	1
Kvinner	19	1	2	1	1	1	5	3	2	1	2	-
0813 Danvik-Fjell 13	420	30	40	23	23	16	97	26	34	23	66	42
Menn	179	17	24	10	14	8	43	16	12	5	21	9
Kvinner	241	13	16	13	9	8	54	10	22	18	45	33
0814 Danvik-Fjell 14	1429	175	208	100	135	127	378	112	63	27	73	31
Menn	676	80	97	59	59	71	181	57	29	9	24	10
Kvinner	753	95	111	41	76	56	197	55	34	18	49	21
0815 Danvik-Fjell 15	638	76	67	27	47	55	142	63	42	26	66	27
Menn	281	38	34	8	19	24	74	28	19	8	23	6
Kvinner	357	38	33	19	28	31	68	35	23	18	43	21

Tabell 26 (forts.). Folkemengde etter alder, kjønn og type bostedsstrøk/grunnkrets. 3. november 1990

	I alt	Alder										
		0-6	7-15	16-19	20-24	25-29	30-49	50-59	60-66	67-69	70-79	80-
0816 Danvik-Fjell 16	448	60	51	29	43	45	117	38	19	13	22	11
Menn	211	30	20	16	20	20	56	21	11	5	7	5
Kvinner	237	30	31	13	23	25	61	17	8	8	15	6
0817 Danvik-Fjell 17	610	79	88	25	50	65	168	45	29	7	39	15
Menn	298	40	51	20	20	33	84	22	12	2	10	4
Kvinner	312	39	37	5	30	32	84	23	17	5	29	11
0818 Danvik-Fjell 18	113	9	2	8	10	9	30	28	10	4	3	-
Menn	61	4	1	5	5	4	19	12	8	2	1	-
Kvinner	52	5	1	3	5	5	11	16	2	2	2	-
09 Skoger	1856	221	229	97	110	167	546	163	129	55	103	36
Menn	951	120	120	46	61	83	279	82	60	35	51	14
Kvinner	905	101	109	51	49	84	267	81	69	20	52	22
0902 Skoger 2	125	8	15	4	8	8	36	7	12	4	18	5
Menn	69	6	9	1	6	6	18	4	5	2	10	2
Kvinner	56	2	6	3	2	2	18	3	7	2	8	3
0903 Skoger 3	14	2	1	-	1	3	5	-	-	-	1	1
Menn	6	1	-	-	-	1	3	-	-	-	-	1
Kvinner	8	1	1	-	1	2	2	-	-	-	1	-
0904 Skoger 4	85	10	11	6	4	4	20	5	8	7	9	1
Menn	48	6	6	4	4	1	11	3	3	6	4	-
Kvinner	37	4	5	2	-	3	9	2	5	1	5	1
0905 Skoger 5	15	1	1	2	1	2	4	1	1	-	1	1
Menn	6	-	1	-	-	2	1	1	-	-	1	-
Kvinner	9	1	-	2	1	-	3	-	1	-	-	1
0906 Skoger 6	44	-	1	2	7	9	6	10	5	2	2	-
Menn	22	-	-	2	4	5	2	5	2	2	-	-
Kvinner	22	-	1	-	3	4	4	5	3	-	2	-
0907 Skoger 7	13	1	-	-	1	4	2	3	2	-	-	-
Menn	7	-	-	-	1	2	1	1	2	-	-	-
Kvinner	6	1	-	-	-	2	1	2	-	-	-	-
0908 Skoger 8	4	-	1	1	-	-	2	-	-	-	-	-
Menn	2	-	1	-	-	-	1	-	-	-	-	-
Kvinner	2	-	-	1	-	-	1	-	-	-	-	-
0909 Skoger 9	38	3	4	2	3	5	7	9	3	1	1	-
Menn	21	3	3	1	-	3	4	4	2	1	-	-
Kvinner	17	-	1	1	3	2	3	5	1	-	1	-
0910 Skoger 10	147	10	19	11	10	9	40	13	15	6	9	5
Menn	74	7	10	6	5	5	19	5	7	5	4	1
Kvinner	73	3	9	5	5	4	21	8	8	1	5	4
0911 Skoger 11	68	6	4	3	9	9	14	9	4	1	4	5
Menn	40	3	4	1	7	5	7	6	1	1	2	3
Kvinner	28	3	-	2	2	4	7	3	3	-	2	2
0912 Skoger 12	46	6	5	3	1	4	10	8	3	3	2	1
Menn	22	2	3	1	-	2	4	5	1	2	2	-
Kvinner	24	4	2	2	1	2	6	3	2	1	-	1
0913 Skoger 13	437	71	44	22	16	44	136	31	36	10	18	9
Menn	217	38	24	9	6	20	72	15	16	6	8	3
Kvinner	220	33	20	13	10	24	64	16	20	4	10	6
0914 Skoger 14	35	4	2	2	3	3	7	5	3	2	4	-
Menn	16	2	1	1	-	1	5	2	2	1	1	-
Kvinner	19	2	1	1	3	2	2	3	1	1	3	-
0915 Skoger 15	42	6	4	3	1	5	14	4	-	2	2	1
Menn	22	3	1	3	1	2	7	2	-	1	1	1
Kvinner	20	3	3	-	-	3	7	2	-	1	1	-
0916 Skoger 16	311	43	56	20	23	18	111	18	12	4	6	-
Menn	159	26	27	9	13	8	56	9	5	1	5	-
Kvinner	152	17	29	11	10	10	55	9	7	3	1	-
0917 Skoger 17	5	-	-	-	1	1	2	1	-	-	-	-
Menn	3	-	-	-	-	1	1	1	-	-	-	-
Kvinner	2	-	-	-	1	-	1	-	-	-	-	-
0918 Skoger 18	188	15	20	11	13	17	50	16	14	6	20	6
Menn	93	4	8	5	11	7	26	8	8	3	10	3
Kvinner	95	11	12	6	2	10	24	8	6	3	10	3
0919 Skoger 19	61	7	4	1	2	8	15	8	6	4	5	1
Menn	32	4	2	-	1	5	9	4	2	2	3	-
Kvinner	29	3	2	1	1	3	6	4	4	2	2	1
0920 Skoger 20	12	2	2	-	-	-	4	-	2	2	-	-
Menn	7	2	1	-	-	-	2	-	1	1	-	-
Kvinner	5	-	1	-	-	-	2	-	1	1	-	-
0921 Skoger 21	8	-	2	-	-	-	3	1	1	1	-	-
Menn	4	-	1	-	-	-	1	-	1	1	-	-
Kvinner	4	-	1	-	-	-	2	1	-	-	-	-
0922 Skoger 22	158	26	33	4	6	14	58	14	2	-	1	-
Menn	81	13	18	3	2	7	29	7	2	-	-	-
Kvinner	77	13	15	1	4	7	29	7	-	-	1	-

Tabell 26 (forts.). Folkemengde etter alder, kjønn og type bostedsstrøk/grunnkrets. 3. november 1990

	I alt	Alder										
		0-6	7-15	16-19	20-24	25-29	30-49	50-59	60-66	67-69	70-79	80-
10 Konnerud	8646	1007	1266	649	591	587	3007	710	354	129	243	103
Menn	4321	547	635	312	296	292	1476	368	179	67	117	32
Kvinner	4325	460	631	337	295	295	1531	342	175	62	126	71
1001 Konnerud 1	45	3	5	4	1	1	18	5	4	2	2	-
Menn	21	2	-	1	-	1	11	3	2	1	-	-
Kvinner	24	1	5	3	1	-	7	2	2	1	2	-
1002 Konnerud 2	20	-	-	1	2	3	6	5	2	-	-	1
Menn	11	-	-	-	2	2	4	1	1	-	-	1
Kvinner	9	-	-	1	-	1	2	4	1	-	-	-
1003 Konnerud 3	20	3	2	1	-	1	7	1	1	-	4	-
Menn	9	1	1	-	-	-	5	-	1	-	1	-
Kvinner	11	2	1	1	-	1	2	1	-	-	3	-
1005 Konnerud 5	10	-	1	3	-	-	2	1	1	2	-	-
Menn	4	-	1	1	-	-	1	-	-	1	-	-
Kvinner	6	-	-	2	-	-	1	1	1	1	-	-
1006 Konnerud 6	23	2	1	-	1	3	6	2	4	2	1	1
Menn	12	1	1	-	-	2	4	-	2	1	1	-
Kvinner	11	1	-	-	1	1	2	2	2	1	-	1
1007 Konnerud 7	79	7	16	2	4	3	29	1	6	4	5	2
Menn	38	2	8	2	4	1	15	-	2	1	3	-
Kvinner	41	5	8	-	-	2	14	1	4	3	2	2
1008 Konnerud 8	14	1	2	2	1	2	4	-	-	-	2	-
Menn	6	1	-	-	-	2	2	-	-	-	1	-
Kvinner	8	-	2	2	1	-	2	-	-	-	1	-
1009 Konnerud 9	8	2	-	-	-	2	4	-	-	-	-	-
Menn	4	-	-	-	-	1	3	-	-	-	-	-
Kvinner	4	2	-	-	-	1	1	-	-	-	-	-
1013 Konnerud 13	12	2	2	1	-	1	4	-	-	1	1	-
Menn	5	1	-	-	-	1	2	-	-	-	1	-
Kvinner	7	1	2	1	-	-	2	-	-	1	-	-
1014 Konnerud 14	41	5	6	1	2	2	13	5	1	1	3	2
Menn	21	1	4	-	2	-	7	3	-	1	2	1
Kvinner	20	4	2	1	-	2	6	2	1	-	1	1
1015 Konnerud 15	76	14	6	10	3	11	23	4	3	-	1	1
Menn	36	5	3	6	1	6	11	2	1	-	1	-
Kvinner	40	9	3	4	2	5	12	2	2	-	-	1
1016 Konnerud 16	498	68	76	44	39	40	170	31	16	7	5	2
Menn	237	37	35	18	16	21	76	18	7	5	3	1
Kvinner	261	31	41	26	23	19	94	13	9	2	2	1
1017 Konnerud 17	137	18	13	7	7	6	42	20	12	5	4	3
Menn	75	12	6	7	3	4	21	9	6	3	3	1
Kvinner	62	6	7	-	4	2	21	11	6	2	1	2
1018 Konnerud 18	76	15	11	1	6	3	24	6	2	2	6	-
Menn	41	7	6	1	5	1	14	2	1	1	3	-
Kvinner	35	8	5	-	1	2	10	4	1	1	3	-
1019 Konnerud 19	130	19	19	7	9	5	44	16	5	1	5	-
Menn	72	12	12	4	5	3	22	7	4	1	2	-
Kvinner	58	7	7	3	4	2	22	9	1	-	3	-
1020 Konnerud 20	384	32	45	19	35	30	123	52	17	5	18	8
Menn	184	18	19	10	15	16	59	24	11	1	8	3
Kvinner	200	14	26	9	20	14	64	28	6	4	10	5
1021 Konnerud 21	36	3	2	3	1	-	8	5	8	1	2	3
Menn	22	3	1	3	1	-	5	1	5	1	1	1
Kvinner	14	-	1	-	-	-	3	4	3	-	1	2
1022 Konnerud 22	301	26	37	19	22	21	83	30	23	13	22	5
Menn	156	13	18	11	11	7	44	17	11	9	13	2
Kvinner	145	13	19	8	11	14	39	13	12	4	9	3
1023 Konnerud 23	635	56	100	50	39	41	228	54	24	12	23	8
Menn	336	28	55	27	27	22	114	29	14	6	11	3
Kvinner	299	28	45	23	12	19	114	25	10	6	12	5
1024 Konnerud 24	210	14	19	17	15	18	53	13	16	9	29	7
Menn	98	10	9	7	7	11	28	6	6	2	11	1
Kvinner	112	4	10	10	8	7	25	7	10	7	18	6
1025 Konnerud 25	216	18	34	16	11	17	62	18	15	4	10	11
Menn	103	10	17	7	5	8	31	9	4	2	8	2
Kvinner	113	8	17	9	6	9	31	9	11	2	2	9
1026 Konnerud 26	493	34	62	29	33	28	137	70	57	15	21	7
Menn	233	18	27	16	16	12	64	30	30	11	6	3
Kvinner	260	16	35	13	17	16	73	40	27	4	15	4
1027 Konnerud 27	33	2	4	1	4	4	10	3	2	2	-	1
Menn	18	1	1	1	2	1	6	3	1	1	-	1
Kvinner	15	1	3	-	2	3	4	-	1	1	-	-
1028 Konnerud 28	40	5	8	1	3	4	12	6	-	1	-	-
Menn	23	2	4	1	2	4	5	4	-	1	-	-
Kvinner	17	3	4	-	1	-	7	2	-	-	-	-

Tabell 26 (forts.). Folkemengde etter alder, kjønn og type bostedsstrøk/grunnkrets. 3. november 1990

	I alt	Alder										
		0-6	7-15	16-19	20-24	25-29	30-49	50-59	60-66	67-69	70-79	80-
1029 Konnerud 29	12	-	1	1	3	-	3	-	2	2	-	-
Menn	9	-	1	1	2	-	2	-	1	2	-	-
Kvinner	3	-	-	-	1	-	1	-	1	-	-	-
1030 Konnerud 30	31	-	1	1	-	1	2	3	-	-	2	21
Menn	9	-	1	-	-	-	1	2	-	-	-	5
Kvinner	22	-	-	1	-	1	1	1	-	-	2	16
1031 Konnerud 31	13	3	1	-	2	-	6	-	1	-	-	-
Menn	7	3	-	-	1	-	3	-	-	-	-	-
Kvinner	6	-	1	-	1	-	3	-	1	-	-	-
1032 Konnerud 32	781	117	155	54	60	55	303	27	5	4	1	-
Menn	388	63	74	21	34	26	151	14	2	3	-	-
Kvinner	393	54	81	33	26	29	152	13	3	1	1	-
1033 Konnerud 33	2	-	1	-	-	-	1	-	-	-	-	-
Menn	1	-	1	-	-	-	-	-	-	-	-	-
Kvinner	1	-	-	-	-	-	1	-	-	-	-	-
1037 Konnerud 37	309	78	44	16	8	37	118	5	2	-	-	1
Menn	164	42	26	9	3	17	63	2	2	-	-	-
Kvinner	145	36	18	7	5	20	55	3	-	-	-	1
1038 Konnerud 38	561	85	94	45	27	39	217	26	19	2	7	-
Menn	284	40	45	26	12	20	114	13	9	1	4	-
Kvinner	277	45	49	19	15	19	103	13	10	1	3	-
1042 Konnerud 42	597	90	107	47	19	25	268	25	11	1	2	2
Menn	300	47	54	22	12	9	134	14	5	-	2	1
Kvinner	297	43	53	25	7	16	134	11	6	1	-	1
1046 Konnerud 46	420	35	91	51	22	15	172	23	8	1	2	-
Menn	214	22	50	26	12	8	78	12	5	-	1	-
Kvinner	206	13	41	25	10	7	94	11	3	1	1	-
1047 Konnerud 47	778	129	101	53	58	75	301	34	10	4	12	1
Menn	364	78	41	12	29	38	135	21	5	2	3	-
Kvinner	414	51	60	41	29	37	166	13	5	2	9	1
1048 Konnerud 48	85	15	10	5	2	8	32	8	3	-	1	1
Menn	48	13	7	3	-	2	17	4	2	-	-	-
Kvinner	37	2	3	2	2	6	15	4	1	-	1	1
1049 Konnerud 49	51	8	9	3	6	-	18	2	2	1	2	-
Menn	26	4	5	2	2	-	9	2	1	-	1	-
Kvinner	25	4	4	1	4	-	9	-	1	1	1	-
1051 Konnerud 51	464	30	52	44	50	34	125	82	20	7	18	2
Menn	243	18	32	24	21	16	61	43	13	4	10	1
Kvinner	221	12	20	20	29	18	64	39	7	3	8	1
1052 Konnerud 52	249	26	41	19	10	13	91	26	7	7	5	4
Menn	122	10	24	11	2	7	43	15	3	3	2	2
Kvinner	127	16	17	8	8	6	48	11	4	4	3	2
1053 Konnerud 53	322	33	46	24	17	21	97	33	24	5	19	3
Menn	163	17	22	13	10	13	46	18	12	1	9	2
Kvinner	159	16	24	11	7	8	51	15	12	4	10	1
1054 Konnerud 54	434	9	41	47	69	18	141	68	21	6	8	6
Menn	214	5	24	19	32	10	65	40	10	2	6	1
Kvinner	220	4	17	28	37	8	76	28	11	4	2	5
Uoppgitt	203	13	9	8	16	25	74	25	7	3	19	4

Tabell 27.1. Yrkesaktive 16 år og over, etter næring, kjønn og type bostedsstrøk/delområde. 3. november 1989 - 2. november 1990

	I alt	Jord- bruk, skog- bruk, fiske og fangst	Oljeut- vinning og berg- verks- drift	Industri	Kraft- og vann- for- syning	Bygge- og anleggs- virksom- het	Vare- handel, hotell- og restau- rant- virk- somhet	Transport, lagring, post- og telekom- munika- sjoner	Bank-, finans- og forsikrings- virksomhet, eiendoms- drift og forretnings- messig tjeneste- yting	Offent- lig, sosial og privat tjeneste- yting
Kommunen¹	25669	193	(69)	4587	214	1714	5739	2395	2725	8034
Menn	13516	106	(55)	3275	174	1481	2900	1588	1486	2451
Kvinner	12153	(87)	:	1312	:	233	2839	807	1239	5583
Type bostedsstrøk og kjønn										
Tettsteder										
Tettbygde strøk	24601	:	(130)	4570	(247)	1560	5593	2286	2561	7532
Menn	12889	:	:	3286	(223)	1356	2694	1471	1317	2352
Kvinner	11712	:	:	1285	:	(204)	2899	816	1244	5180
2001 Drammen	24384	:	(130)	4499	(247)	1560	5545	2286	2526	7470
Menn	12817	:	:	3238	(223)	1356	2694	1471	1305	2339
Kvinner	11567	:	:	1260	:	(204)	2851	816	1221	5131
2002 Skoger	(217)	:	:	:	:	:	:	:	:	:
Menn	:	:	:	:	:	:	:	:	:	:
Kvinner	(145)	:	:	:	:	:	:	:	:	:
Spredtbygde strøk	949	:	:	(194)	:	:	(130)	:	:	(244)
Menn	542	:	:	:	:	:	:	:	:	:
Kvinner	407	:	:	:	:	:	:	:	:	(146)
Uoppgitt	:	:	:	:	:	:	:	:	:	:
Delområde og kjønn										
01 Åssiden	5600	:	:	1119	:	313	1063	492	509	1975
Menn	2818	:	:	814	:	289	626	309	(190)	485
Kvinner	2782	:	:	305	:	:	437	(184)	319	1490
02 Øren-Underlia	1397	:	:	(143)	:	:	(270)	:	(131)	611
Menn	698	:	:	:	:	:	(158)	:	:	(180)
Kvinner	699	:	:	:	:	:	:	:	:	431
03 Bragemes Sentrum	1310	:	:	(166)	:	:	362	:	(154)	449
Menn	644	:	:	(129)	:	:	(158)	:	:	:
Kvinner	665	:	:	:	:	:	(204)	:	:	327
04 Fjellheim	1312	:	:	(192)	:	:	361	:	(217)	314
Menn	682	:	:	(141)	:	:	(175)	:	:	(139)
Kvinner	629	:	:	:	:	:	(186)	:	:	(175)
05 Gulskogen-Sundhaugen	1609	:	:	425	:	(143)	(260)	(202)	(129)	413
Menn	967	:	:	304	:	(132)	:	(166)	:	(189)
Kvinner	642	:	:	:	:	:	(156)	:	:	(224)
06 Strømsø	1895	:	:	358	:	:	572	(169)	(204)	486
Menn	881	:	:	(262)	:	:	(190)	:	:	(132)
Kvinner	1015	:	:	:	:	:	383	:	:	354
07 Tangen-Åskollen	3091	:	:	639	:	(179)	725	420	280	788
Menn	1676	:	:	446	:	(167)	334	285	(171)	(225)
Kvinner	1415	:	:	(193)	:	:	392	(135)	:	563
08 Danvik-Fjell	3794	:	:	730	:	(229)	937	365	333	1118
Menn	2072	:	:	465	:	(218)	470	(223)	(155)	472
Kvinner	1721	:	:	(265)	:	:	467	(142)	(178)	646
09 Skoger	939	:	:	(205)	:	:	(156)	:	:	(268)
Menn	446	:	:	:	:	:	:	:	:	:
Kvinner	493	:	:	:	:	:	:	:	:	(205)
10 Konnerud	4603	:	:	788	:	386	1017	385	603	1354
Menn	2546	:	:	606	:	323	455	(250)	412	443
Kvinner	2057	:	:	(182)	:	:	562	(135)	(192)	911
Uoppgitt	:	:	:	:	:	:	:	:	:	:

¹ Se tekstdelen, pkt. 5.

Tabell 27.2. Yrkesaktive 16 år og over, etter næring, kjønn og type bostedsstrøk/grunnkrets. 3. november 1989 - 2. november 1990

	I alt	Primær	Sekundær	Tertiær		
				I alt	Off., sosial og privat tjenesteyting	Andre tertiær-næringer
Kommunen ¹	25669	193	6584	18893	8034	10859
Menn	13516	106	4985	8425	2451	5974
Kvinner	12153	(87)	1599	10468	5583	4885
Type bostedsstrøk og kjønn						
Tettsteder						
Tettbygde strøk	24601	:	6507	17972	7532	10441
Menn	12889	:	4971	7834	2352	5482
Kvinner	11712	:	1536	10139	5180	4959
2001 Drammen	24384	:	6435	17827	7470	10357
Menn	12817	:	4923	7809	2339	5470
Kvinner	11567	:	1512	10018	5131	4887
2002 Skoger	(217)	:	:	(145)	:	:
Menn	:	:	:	:	:	:
Kvinner	(145)	:	:	:	:	:
Spredtbygde strøk	949	:	338	563	(244)	319
Menn	542	:	(240)	278	:	(180)
Kvinner	407	:	:	285	(146)	(139)
Uoppgitt	:	:	:	:	:	:
Delområde, grunnkrets og kjønn						
01 Åssiden	5600	:	1525	4039	1975	2064
Menn	2818	:	1172	1610	485	1125
Kvinner	2782	:	353	2429	1490	939
0101 Åssiden 1	(209)	:	:	:	:	:
Menn	:	:	:	:	:	:
Kvinner	:	:	:	:	:	:
0102 Åssiden 2	(154)	:	:	(132)	:	:
Menn	:	:	:	:	:	:
Kvinner	:	:	:	:	:	:
0106 Åssiden 6	:	:	:	:	:	:
Menn	:	:	:	:	:	:
Kvinner	:	:	:	:	:	:
0108 Åssiden 8	(156)	:	:	:	:	:
Menn	:	:	:	:	:	:
Kvinner	:	:	:	:	:	:
0109 Åssiden 9	:	:	:	:	:	:
Menn	:	:	:	:	:	:
Kvinner	:	:	:	:	:	:
0110 Åssiden 10	(241)	:	:	(180)	:	:
Menn	:	:	:	:	:	:
Kvinner	(169)	:	:	(132)	:	:
0111 Åssiden 11	(255)	:	:	(194)	(135)	:
Menn	:	:	:	:	:	:
Kvinner	(160)	:	:	(135)	:	:
0112 Åssiden 12	(239)	:	:	(204)	:	:
Menn	(129)	:	:	:	:	:
Kvinner	:	:	:	:	:	:
0113 Åssiden 13	408	:	:	293	(134)	(160)
Menn	(210)	:	:	(130)	:	:
Kvinner	(198)	:	:	(163)	:	:
0114 Åssiden 14	:	:	:	:	:	:
Menn	:	:	:	:	:	:
Kvinner	:	:	:	:	:	:
0118 Åssiden 18	(234)	:	:	(210)	:	(125)
Menn	:	:	:	:	:	:
Kvinner	(124)	:	:	(124)	:	:
0119 Åssiden 19	314	:	:	(206)	(159)	:
Menn	(215)	:	:	:	:	:
Kvinner	:	:	:	:	:	:
0120 Åssiden 20	(219)	:	:	(159)	:	:
Menn	:	:	:	:	:	:
Kvinner	(137)	:	:	:	:	:
0121 Åssiden 21	(135)	:	:	:	:	:
Menn	:	:	:	:	:	:
Kvinner	:	:	:	:	:	:
0122 Åssiden 22	(230)	:	:	(158)	:	:
Menn	:	:	:	:	:	:
Kvinner	(136)	:	:	(124)	:	:

¹ Se tekstdelen, pkt. 5.

Tabell 27.2 (forts.). Yrkesaktive 16 år og over, etter næring, kjønn og type bostedsstrøk/grunnkrets.
3. november 1989 - 2. november 1990

	I alt	Primær	Sekundær	Tertiær		
				I alt	Off., sosial og privat tjenesteyting	Andre tertiær-næringer
0123 Åssiden 23						
Menn						
Kvinner						
0124 Åssiden 24	410			290		(207)
Menn	(212)			(129)		
Kvinner	(198)			(161)		
0125 Åssiden 25	(148)					
Menn						
Kvinner						
0126 Åssiden 26	(188)			(129)		
Menn						
Kvinner						
0127 Åssiden 27						
Menn						
Kvinner						
0128 Åssiden 28	(263)			(204)	(143)	
Menn						
Kvinner	(194)			(169)		
0129 Åssiden 29	647		(178)	457	(229)	(227)
Menn	353		(165)	(176)		
Kvinner	294			281	(159)	
0130 Åssiden 30						
Menn						
Kvinner						
0131 Åssiden 31	363			(268)		(194)
Menn	(214)			(131)		(131)
Kvinner	(149)			(137)		
0132 Åssiden 32						
Menn						
Kvinner						
0138 Åssiden 38	(191)			(179)		(131)
Menn						
Kvinner						
02 Øren-Underlia	1397		302	1095	611	484
Menn	698		(265)	433	(180)	(253)
Kvinner	699			662	431	(231)
0201 Øren-Underlia 1	(149)					
Menn						
Kvinner						
0202 Øren-Underlia 2	341			(246)	(135)	
Menn	(156)					
Kvinner	(185)			(173)		
0203 Øren-Underlia 3						
Menn						
Kvinner						
0204 Øren-Underlia 4	(171)			(135)		
Menn						
Kvinner						
0205 Øren-Underlia 5	(166)			(156)		
Menn						
Kvinner						
0206 Øren-Underlia 6	(183)			(145)		
Menn						
Kvinner						
0207 Øren-Underlia 7	373			302	(206)	
Menn	(178)					
Kvinner	(196)			(183)	(134)	
03 Bragemes Sentrum	1310		(261)	1048	449	599
Menn	644		(213)	432		309
Kvinner	665			617	327	290
0301 Bragemes Sentrum 1	(204)			(145)		
Menn						
Kvinner						
0302 Bragemes Sentrum 2						
Menn						
Kvinner						
0303 Bragemes Sentrum 3						
Menn						
Kvinner						
0304 Bragemes Sentrum 4	(204)			(158)		
Menn						
Kvinner						

Tabell 27.2 (forts.). Yrkesaktive 16 år og over, etter næring, kjønn og type bostedsstrøk/grunnkrets.
 3. november 1989 - 2. november 1990

	I alt	Primær	Sekundær	Tertiær		
				I alt	Off., sosial og privat tjenesteyting	Andre tertiær-næringer
0305 Bragernes Sentrum 5	(191)	:	:	(142)	:	:
Menn	:	:	:	:	:	:
Kvinner	:	:	:	:	:	:
0306 Bragernes Sentrum 6	:	:	:	:	:	:
Menn	:	:	:	:	:	:
Kvinner	:	:	:	:	:	:
0307 Bragernes Sentrum 7	:	:	:	:	:	:
Menn	:	:	:	:	:	:
Kvinner	:	:	:	:	:	:
0308 Bragernes Sentrum 8	(176)	:	:	(153)	:	:
Menn	:	:	:	:	:	:
Kvinner	:	:	:	:	:	:
0309 Bragernes Sentrum 9	317	:	:	(258)	(124)	(134)
Menn	(157)	:	:	:	:	:
Kvinner	(160)	:	:	(149)	:	:
0311 Bragernes Sentrum 11	:	:	:	:	:	:
Menn	:	:	:	:	:	:
Kvinner	:	:	:	:	:	:
04 Fjellheim	1312	:	285	1015	314	701
Menn	682	:	(187)	495	(139)	356
Kvinner	629	:	:	520	(175)	345
0401 Fjellheim 1	(203)	:	:	:	:	:
Menn	(130)	:	:	:	:	:
Kvinner	:	:	:	:	:	:
0402 Fjellheim 2	:	:	:	:	:	:
Menn	:	:	:	:	:	:
Kvinner	:	:	:	:	:	:
0403 Fjellheim 3	(193)	:	:	(145)	:	:
Menn	:	:	:	:	:	:
Kvinner	:	:	:	:	:	:
0404 Fjellheim 4	(222)	:	:	(188)	:	:
Menn	(161)	:	:	(127)	:	:
Kvinner	:	:	:	:	:	:
0405 Fjellheim 5	(251)	:	:	(229)	:	(144)
Menn	(154)	:	:	(143)	:	:
Kvinner	:	:	:	:	:	:
0406 Fjellheim 6	(246)	:	:	(208)	:	(145)
Menn	:	:	:	:	:	:
Kvinner	(151)	:	:	:	:	:
0407 Fjellheim 7	(186)	:	:	(137)	:	(124)
Menn	:	:	:	:	:	:
Kvinner	(126)	:	:	:	:	:
05 Gulskogen-Sundhaugen	1609	:	604	1004	413	592
Menn	967	:	460	507	(189)	318
Kvinner	642	:	(144)	498	(224)	(274)
0501 Gulskogen-Sundhaugen 1	:	:	:	:	:	:
Menn	:	:	:	:	:	:
Kvinner	:	:	:	:	:	:
0502 Gulskogen-Sundhaugen 2	(180)	:	:	(169)	:	(133)
Menn	:	:	:	:	:	:
Kvinner	:	:	:	:	:	:
0504 Gulskogen-Sundhaugen 4	:	:	:	:	:	:
Menn	:	:	:	:	:	:
Kvinner	:	:	:	:	:	:
0505 Gulskogen-Sundhaugen 5	:	:	:	:	:	:
Menn	:	:	:	:	:	:
Kvinner	:	:	:	:	:	:
0506 Gulskogen-Sundhaugen 6	(191)	:	:	(144)	:	:
Menn	:	:	:	:	:	:
Kvinner	:	:	:	:	:	:
0508 Gulskogen-Sundhaugen 8	393	:	(190)	(203)	:	:
Menn	(272)	:	(154)	:	:	:
Kvinner	:	:	:	:	:	:
0509 Gulskogen-Sundhaugen 9	:	:	:	:	:	:
Menn	:	:	:	:	:	:
Kvinner	:	:	:	:	:	:
0510 Gulskogen-Sundhaugen 10	(141)	:	:	:	:	:
Menn	:	:	:	:	:	:
Kvinner	:	:	:	:	:	:
0511 Gulskogen-Sundhaugen 11	284	:	:	(177)	:	(130)
Menn	(179)	:	:	:	:	:
Kvinner	:	:	:	:	:	:

Tabell 27.2 (forts.). Yrkesaktive 16 år og over, etter næring, kjønn og type bostedsstrøk/grunnkrets.
3. november 1989 - 2. november 1990

	I alt	Primær	Sekundær	Tertiær		
				I alt	Off., sosial og privat tjenesteyting	Andre tertiær-næringer
0513 Gulskogen-Sundhaugen 13						
Menn						
Kvinner						
0514 Gulskogen-Sundhaugen 14						
Menn						
Kvinner						
06 Strømsø	1895		440	1431	486	945
Menn	881		334	523	(132)	391
Kvinner	1015			908	354	554
0601 Strømsø 1						
Menn						
Kvinner						
0602 Strømsø 2	436			339		(218)
Menn	(181)					
Kvinner	(255)			(232)		(147)
0603 Strømsø 3	(265)			(172)		
Menn						
Kvinner	(158)			(135)		
0604 Strømsø 4						
Menn						
Kvinner						
0605 Strømsø 5						
Menn						
Kvinner						
0606 Strømsø 6	(216)			(192)		(131)
Menn						
Kvinner						
0607 Strømsø 7	299			(228)		(156)
Menn	(166)					
Kvinner	(133)			(133)		
0608 Strømsø 8	(156)					
Menn						
Kvinner						
0609 Strømsø 9						
Menn						
Kvinner						
0610 Strømsø 10						
Menn						
Kvinner						
0611 Strømsø 11	(217)			(159)		
Menn						
Kvinner	(147)			(124)		
07 Tangen-Åskollen	3091		841	2214	788	1426
Menn	1676		636	1015	(225)	790
Kvinner	1415		(205)	1199	563	636
0701 Tangen-Åskollen 1	(254)			(180)		
Menn	(131)					
Kvinner						
0702 Tangen-Åskollen 2	(242)			(170)		
Menn						
Kvinner						
0703 Tangen-Åskollen 3						
Menn						
Kvinner						
0704 Tangen-Åskollen 4						
Menn						
Kvinner						
0705 Tangen-Åskollen 5	326			(243)		(159)
Menn	(226)			(143)		
Kvinner						
0706 Tangen-Åskollen 6	(194)			(159)		
Menn						
Kvinner						
0707 Tangen-Åskollen 7	300			(230)		(182)
Menn	(157)			(133)		
Kvinner	(144)					
0709 Tangen-Åskollen 9	(147)			(135)		
Menn						
Kvinner						
0710 Tangen-Åskollen 10						
Menn						
Kvinner						

Tabell 27.2 (forts.). Yrkesaktive 16 år og over, etter næring, kjønn og type bostedsstrøk/grunnkrets.
3. november 1989 - 2. november 1990

	I alt	Primær	Sekundær	Tertiær		
				I alt	Off., sosial og privat tjenesteyting	Andre tertiær-næringer
0711 Tangen-Åskollen 11						
Menn						
Kvinner						
0712 Tangen-Åskollen 12						
Menn						
Kvinner						
0713 Tangen-Åskollen 13						
Menn						
Kvinner						
0714 Tangen-Åskollen 14						
Menn						
Kvinner						
0715 Tangen-Åskollen 15	(228)			(205)		(157)
Menn	(143)					
Kvinner						
0716 Tangen-Åskollen 16	(228)			(181)		
Menn						
Kvinner	(157)			(133)		
0717 Tangen-Åskollen 17	340			(244)		(158)
Menn	(156)					
Kvinner	(184)			(148)		
0718 Tangen-Åskollen 18	302			(183)		
Menn	(141)					
Kvinner	(161)			(136)		
0719 Tangen-Åskollen 19	(177)					
Menn						
Kvinner						
0720 Tangen-Åskollen 20						
Menn						
Kvinner						
0721 Tangen-Åskollen 21						
Menn						
Kvinner						
08 Danvik-Fjell	3794		1041	2752	1118	1634
Menn	2072		752	1320	472	848
Kvinner	1721		289	1432	646	786
0801 Danvik-Fjell 1						
Menn						
Kvinner						
0802 Danvik-Fjell 2	(190)			(130)		
Menn	(144)					
Kvinner						
0803 Danvik-Fjell 3	474			416	(191)	(224)
Menn	280			(257)		(175)
Kvinner	(194)			(159)		
0804 Danvik-Fjell 4						
Menn						
Kvinner						
0805 Danvik-Fjell 5	(264)			(194)		
Menn	(140)					
Kvinner	(124)					
0808 Danvik-Fjell 8	334			(238)		(154)
Menn	(225)			(153)		
Kvinner						
0809 Danvik-Fjell 9	(194)			(159)		
Menn						
Kvinner						
0810 Danvik-Fjell 10	(263)			(191)		
Menn	(154)					
Kvinner						
0811 Danvik-Fjell 11	432			350		(252)
Menn	(178)					
Kvinner	(253)			(241)		(167)
0812 Danvik-Fjell 12						
Menn						
Kvinner						
0813 Danvik-Fjell 13						
Menn						
Kvinner						
0814 Danvik-Fjell 14	550		(245)	305		(209)
Menn	279			(158)		
Kvinner	(271)		(124)	(146)		

Tabell 27.2 (forts.). Yrkesaktive 16 år og over, etter næring, kjønn og type bostedsstrøk/grunnkrets.
3. november 1989 - 2. november 1990

	I alt	Primær	Sekundær	Tertiær		
				I alt	Off., sosial og privat tjenesteyting	Andre tertiær-næringer
0815 Danvik-Fjell 15	(230)			(146)		
Menn	(132)					
Kvinner						
0816 Danvik-Fjell 16	(241)			(144)		
Menn	(144)					
Kvinner						
0817 Danvik-Fjell 17	(216)			(144)		
Menn						
Kvinner						
0818 Danvik-Fjell 18						
Menn						
Kvinner						
09 Skoger	939		314	578	(268)	310
Menn	446		(204)	(219)		(156)
Kvinner	493			359	(205)	(154)
0902 Skoger 2						
Menn						
Kvinner						
0903 Skoger 3						
Menn						
Kvinner						
0904 Skoger 4						
Menn						
Kvinner						
0905 Skoger 5						
Menn						
Kvinner						
0906 Skoger 6						
Menn						
Kvinner						
0907 Skoger 7						
Menn						
Kvinner						
0908 Skoger 8						
Menn						
Kvinner						
0909 Skoger 9						
Menn						
Kvinner						
0910 Skoger 10						
Menn						
Kvinner						
0911 Skoger 11						
Menn						
Kvinner						
0912 Skoger 12						
Menn						
Kvinner						
0913 Skoger 13	276			(169)		
Menn						
Kvinner	(169)			(144)		
0914 Skoger 14						
Menn						
Kvinner						
0915 Skoger 15						
Menn						
Kvinner						
0916 Skoger 16	(133)					
Menn						
Kvinner						
0917 Skoger 17						
Menn						
Kvinner						
0918 Skoger 18	(141)					
Menn						
Kvinner						
0919 Skoger 19						
Menn						
Kvinner						
0920 Skoger 20						
Menn						
Kvinner						

Tabell 27.2 (forts.). Yrkesaktive 16 år og over, etter næring, kjønn og type bostedsstrøk/grunnkrets.
3. november 1989 - 2. november 1990

	I alt	Primær	Sekundær	Tertiær		
				I alt	Off., sosial og privat tjenesteyting	Andre tertiær-næringer
0921 Skoger 21						
Menn						
Kvinner						
0922 Skoger 22						
Menn						
Kvinner						
10 Konnerud	4603		1231	3359	1354	2005
Menn	2546		987	1559	443	1116
Kvinner	2057		(244)	1800	911	889
1001 Konnerud 1						
Menn						
Kvinner						
1002 Konnerud 2						
Menn						
Kvinner						
1003 Konnerud 3						
Menn						
Kvinner						
1005 Konnerud 5						
Menn						
Kvinner						
1006 Konnerud 6						
Menn						
Kvinner						
1007 Konnerud 7						
Menn						
Kvinner						
1008 Konnerud 8						
Menn						
Kvinner						
1009 Konnerud 9						
Menn						
Kvinner						
1013 Konnerud 13						
Menn						
Kvinner						
1014 Konnerud 14						
Menn						
Kvinner						
1015 Konnerud 15						
Menn						
Kvinner						
1016 Konnerud 16	(229)			(193)		
Menn						
Kvinner	(134)					
1017 Konnerud 17						
Menn						
Kvinner						
1018 Konnerud 18						
Menn						
Kvinner						
1019 Konnerud 19						
Menn						
Kvinner						
1020 Konnerud 20	(255)			(159)		
Menn	(143)					
Kvinner						
1021 Konnerud 21						
Menn						
Kvinner						
1022 Konnerud 22	(176)			(130)		
Menn						
Kvinner						
1023 Konnerud 23	426			352	(146)	(207)
Menn	279			(206)		(144)
Kvinner	(147)			(147)		
1024 Konnerud 24						
Menn						
Kvinner						
1025 Konnerud 25						
Menn						
Kvinner						

Tabell 27.2 (forts.). Yrkesaktive 16 år og over, etter næring, kjønn og type bostedsstrøk/grunnkrets.
3. november 1989 - 2. november 1990

	I alt	Primær	Sekundær	Tertiær		
				I alt	Off., sosial og privat tjenesteyting	Andre tertiær-næringer
1026 Konnerud 26	296			(189)		
Menn	(174)					
Kvinner						
1027 Konnerud 27						
Menn						
Kvinner						
1028 Konnerud 28						
Menn						
Kvinner						
1029 Konnerud 29						
Menn						
Kvinner						
1030 Konnerud 30						
Menn						
Kvinner						
1031 Konnerud 31						
Menn						
Kvinner						
1032 Konnerud 32	350			(267)		(168)
Menn	(155)					
Kvinner	(195)			(195)		
1033 Konnerud 33						
Menn						
Kvinner						
1037 Konnerud 37	(145)					
Menn						
Kvinner						
1038 Konnerud 38	(239)			(203)		(157)
Menn						
Kvinner						
1042 Konnerud 42	368		(154)	(215)		
Menn	(236)		(142)			
Kvinner	(132)					
1046 Konnerud 46	(268)			(183)		
Menn						
Kvinner	(173)			(125)		
1047 Konnerud 47	365			279		(185)
Menn	(172)					
Kvinner	(193)			(169)		
1048 Konnerud 48						
Menn						
Kvinner						
1049 Konnerud 49						
Menn						
Kvinner						
1051 Konnerud 51	296			(215)		(155)
Menn	(188)					
Kvinner						
1052 Konnerud 52	(131)					
Menn						
Kvinner						
1053 Konnerud 53						
Menn						
Kvinner						
1054 Konnerud 54	309			(247)		(135)
Menn	(156)					
Kvinner	(153)			(127)		
Uoppgitt						

Tabell 28. Privathusholdninger. Utvalgte kjennetegn for boligstandard, og disponering av personbil. Bostedsstrøk/grunnkrets. 3. november 1990

	Alle privat- hushold- ninger	Boligen har både bad og WC	Kjøkken 6 m ² og over	Boligen bygget etter 1960	Hushold- ningen eier boligen	Hushold- ningen dispo- nerer bil	Bolig- rommene er på ett plan ¹	Boligen ligger i 2. et. eller høyere og huset har ikke heis
Kommunen	23122	22024	20025	13268	18684	16710	19582	6065
Type bostedsstrøk								
Tettsteder								
Tettbygde strøk	22355	21325	19316	12868	18045	16044	18948	6008
2001 Drammen	22202	21196	19163	12772	17903	15897	18859	6002
2002 Skoger	153	(129)	153	(97)	142	147	(89)	:
Spredtbygde strøk	659	604	632	316	531	601	550	:
Uoppgitt	(107)	(95)	(77)	(83)	(107)	(64)	(83)	:
Delområde og grunnkrets								
01 Åssiden	4977	4895	4181	3384	4246	3646	4290	1622
0101 Åssiden 1	155	149	145	(122)	146	(124)	(119)	:
0102 Åssiden 2	(95)	(95)	(89)	(91)	(95)	(77)	(66)	:
0106 Åssiden 6	(67)	:	:	:	:	:	:	:
0108 Åssiden 8	350	350	278	295	314	147	329	(96)
0109 Åssiden 9	180	168	162	173	144	(126)	168	(107)
0110 Åssiden 10	220	208	180	180	172	(124)	185	(104)
0111 Åssiden 11	192	192	174	192	176	150	157	:
0112 Åssiden 12	160	160	136	148	136	148	(130)	:
0113 Åssiden 13	243	243	146	243	188	196	208	:
0114 Åssiden 14	:	:	:	:	:	:	:	:
0118 Åssiden 18	230	230	173	214	188	153	224	(123)
0119 Åssiden 19	272	269	230	(72)	140	183	203	(82)
0120 Åssiden 20	220	220	170	(76)	189	165	203	:
0121 Åssiden 21	(122)	(122)	(110)	(75)	(98)	(80)	(98)	:
0122 Åssiden 22	238	232	200	(83)	170	158	220	:
0123 Åssiden 23	(105)	(101)	(72)	:	(93)	(83)	:	:
0124 Åssiden 24	347	347	319	(86)	316	264	288	160
0125 Åssiden 25	162	162	140	:	158	(102)	162	(64)
0126 Åssiden 26	(124)	(118)	(124)	:	(97)	(106)	(92)	:
0127 Åssiden 27	134	134	(88)	(106)	(130)	(80)	(128)	(70)
0128 Åssiden 28	252	252	196	234	228	200	252	(99)
0129 Åssiden 29	560	548	470	470	497	421	493	331
0130 Åssiden 30	(84)	(84)	(84)	:	(76)	(84)	(84)	:
0131 Åssiden 31	198	188	186	(125)	176	172	159	:
0132 Åssiden 32	:	:	:	:	:	:	:	:
0138 Åssiden 38	167	167	167	167	164	161	137	:
02 Øren-Underlia	1300	1258	1120	598	932	982	1135	316
0201 Øren-Underlia 1	244	223	183	(86)	166	(132)	210	(93)
0202 Øren-Underlia 2	290	268	248	(97)	207	196	257	(97)
0203 Øren-Underlia 3	:	:	:	:	:	:	:	:
0204 Øren-Underlia 4	190	190	178	:	148	144	153	(63)
0205 Øren-Underlia 5	(130)	(130)	(130)	:	(67)	(106)	(126)	:
0206 Øren-Underlia 6	167	167	138	:	(130)	146	(131)	:
0207 Øren-Underlia 7	276	276	240	265	213	253	257	:
03 Bragernes Sentrum	1544	1463	1230	612	1030	888	1318	400
0301 Bragernes Sentrum 1	241	229	181	138	154	178	213	(60)
0302 Bragernes Sentrum 2	:	:	:	:	:	:	:	:
0303 Bragernes Sentrum 3	:	:	:	:	:	:	:	:
0304 Bragernes Sentrum 4	231	216	213	:	157	147	195	:
0305 Bragernes Sentrum 5	204	204	180	:	162	(102)	198	(72)
0306 Bragernes Sentrum 6	(69)	(69)	(69)	:	:	:	:	:
0307 Bragernes Sentrum 7	173	158	(95)	(114)	(107)	(95)	(133)	:
0308 Bragernes Sentrum 8	208	202	190	(91)	144	(99)	178	(83)
0309 Bragernes Sentrum 9	353	332	259	152	236	199	293	(71)
0311 Bragernes Sentrum 11	:	:	:	:	:	:	:	:
04 Fjellheim	1282	1218	1112	527	1025	868	1074	329
0401 Fjellheim 1	236	236	194	(120)	152	138	191	:
0402 Fjellheim 2	:	:	:	:	:	:	:	:
0403 Fjellheim 3	245	215	168	(96)	199	(125)	197	142
0404 Fjellheim 4	247	234	235	(90)	181	146	216	(67)

¹ Boligen har kjøkken, bad/dusj, WC og minst ett beboelsesrom i samme etasje.

Tabell 28 (forts.). Privathusholdninger. Utvalgte kjennetegn for boligstandard, og disponering av personbil. Bostedsstrøk/grunnkrets. 3. november 1990

	Alle privat- hushold- ninger	Boligen har både bad og WC	Kjøkken 6 m ² og over	Boligen bygget etter 1960	Hushold- ningen eier boligen	Hushold- ningen dispo- nerer bil	Bolig- rommene er på ett plan ¹	Boligen ligger i 2. et. eller høyere og huset har ikke heis
0405 Fjellheim 5	202	196	182	:	182	167	167	:
0406 Fjellheim 6	163	147	163	:	(133)	(133)	(113)	:
0407 Fjellheim 7	184	184	165	184	178	153	184	:
05 Gulskogen-Sundhaugen	1432	1290	1266	539	1088	1067	1126	487
0501 Gulskogen- Sundhaugen 1	:	:	:	:	:	:	:	:
0502 Gulskogen- Sundhaugen 2	187	175	175	:	149	142	148	(60)
0504 Gulskogen- Sundhaugen 4	(122)	(86)	(98)	:	:	:	(75)	:
0505 Gulskogen- Sundhaugen 5	:	:	:	:	:	:	:	:
0506 Gulskogen- Sundhaugen 6	139	(127)	(133)	(74)	(124)	(109)	(104)	:
0508 Gulskogen- Sundhaugen 8	290	266	250	177	220	237	220	(92)
0509 Gulskogen- Sundhaugen 9	:	:	:	:	:	:	:	:
0510 Gulskogen- Sundhaugen 10	166	(129)	136	(68)	(123)	(106)	(122)	:
0511 Gulskogen- Sundhaugen 11	290	290	278	(70)	250	214	279	(123)
0513 Gulskogen- Sundhaugen 13	(64)	:	:	:	:	:	:	:
0514 Gulskogen- Sundhaugen 14	(90)	(75)	(84)	:	(71)	(84)	:	:
06 Strømsø	2249	2014	1838	710	1576	1268	1888	876
0601 Strømsø 1	:	:	:	:	:	:	:	:
0602 Strømsø 2	452	410	380	(77)	359	302	404	260
0603 Strømsø 3	187	163	154	(76)	(114)	(122)	146	:
0604 Strømsø 4	234	211	181	151	(133)	(78)	211	:
0605 Strømsø 5	197	186	140	:	(113)	(113)	162	:
0606 Strømsø 6	225	214	(112)	150	186	(100)	202	(79)
0607 Strømsø 7	428	374	413	(114)	291	233	374	248
0608 Strømsø 8	(112)	(100)	(82)	:	(75)	(72)	(83)	:
0609 Strømsø 9	:	:	:	:	:	:	:	:
0610 Strømsø 10	135	(117)	(129)	:	(117)	(94)	(90)	:
0611 Strømsø 11	256	216	224	:	188	141	193	:
07 Tangen-Åskollen	3008	2831	2586	1582	2543	2160	2533	865
0701 Tangen-Åskollen 1	281	251	203	(65)	197	191	242	(103)
0702 Tangen-Åskollen 2	333	333	284	(113)	305	171	327	(127)
0703 Tangen-Åskollen 3	:	:	:	:	:	:	:	:
0704 Tangen-Åskollen 4	:	:	:	:	:	:	:	:
0705 Tangen-Åskollen 5	285	249	239	(102)	239	210	199	(84)
0706 Tangen-Åskollen 6	248	224	212	182	248	158	221	(119)
0707 Tangen-Åskollen 7	339	327	219	297	303	222	327	206
0709 Tangen-Åskollen 9	177	159	165	:	(128)	(117)	(123)	(67)
0710 Tangen-Åskollen 10	:	:	:	:	:	:	:	:
0711 Tangen-Åskollen 11	(103)	(103)	(103)	(76)	(93)	(91)	(89)	:
0712 Tangen-Åskollen 12	(89)	(89)	(77)	:	(71)	(89)	(61)	:
0713 Tangen-Åskollen 13	:	:	:	:	:	:	:	:
0714 Tangen-Åskollen 14	:	:	:	:	:	:	:	:
0715 Tangen-Åskollen 15	244	224	217	(99)	217	178	191	:
0716 Tangen-Åskollen 16	180	180	180	149	151	140	142	:
0717 Tangen-Åskollen 17	274	265	253	148	231	214	230	:
0718 Tangen-Åskollen 18	225	225	202	170	203	192	202	:
0719 Tangen-Åskollen 19	151	(121)	151	:	(103)	(115)	(108)	:
0720 Tangen-Åskollen 20	:	:	:	:	:	:	:	:
0721 Tangen-Åskollen 21	:	:	:	:	:	:	:	:
08 Danvik-Fjell	3721	3605	3290	2644	3020	2619	3369	788
0801 Danvik-Fjell 1	(97)	(97)	(97)	:	(76)	(85)	(82)	:
0802 Danvik-Fjell 2	222	198	204	:	(109)	(121)	188	(61)

¹ Se note 1 på siden foran.

Tabell 28 (forts.). Privathusholdninger. Utvalgte kjennetegn for boligstandard, og disponering av personbil. Bostedsstrøk/grunnkrets. 3. november 1990

	Alle privat- hushold- ninger	Boligen har både bad og WC	Kjøkken 6 m ² og over	Boligen bygget etter 1960	Hushold- ningen eier boligen	Hushold- ningen dispo- nerer bil	Bolig- rommene er på ett plan ¹	Boligen ligger i 2. et. eller huset har ikke heis
0803 Danvik-Fjell 3	303	303	303	147	250	291	269	(64)
0804 Danvik-Fjell 4	(96)	(96)	(84)	:	(75)	(84)	(90)	:
0805 Danvik-Fjell 5	268	240	232	(93)	198	180	201	:
0808 Danvik-Fjell 8	218	218	218	211	212	200	214	:
0809 Danvik-Fjell 9	165	153	165	(112)	135	136	141	:
0810 Danvik-Fjell 10	267	239	237	144	215	219	215	:
0811 Danvik-Fjell 11	315	315	306	262	245	269	284	:
0812 Danvik-Fjell 12	:	:	:	:	:	:	:	:
0813 Danvik-Fjell 13	211	205	168	180	180	(123)	205	:
0814 Danvik-Fjell 14	540	540	444	461	437	371	537	(61)
0815 Danvik-Fjell 15	372	360	282	337	319	182	357	(96)
0816 Danvik-Fjell 16	230	224	194	212	212	162	224	(118)
0817 Danvik-Fjell 17	335	335	274	325	289	(132)	299	(105)
0818 Danvik-Fjell 18	(63)	(63)	(63)	:	(63)	:	(63)	:
09 Skoger	652	582	634	361	564	610	507	:
0902 Skoger 2	:	:	:	:	:	:	:	:
0903 Skoger 3	:	:	:	:	:	:	:	:
0904 Skoger 4	:	:	:	:	:	:	:	:
0905 Skoger 5	:	:	:	:	:	:	:	:
0906 Skoger 6	:	:	:	:	:	:	:	:
0907 Skoger 7	:	:	:	:	:	:	:	:
0908 Skoger 8	:	:	:	:	:	:	:	:
0909 Skoger 9	:	:	:	:	:	:	:	:
0910 Skoger 10	:	:	:	:	:	:	:	:
0911 Skoger 11	:	:	:	:	:	:	:	:
0912 Skoger 12	:	:	:	:	:	:	:	:
0913 Skoger 13	183	153	183	(121)	168	177	(111)	:
0914 Skoger 14	:	:	:	:	:	:	:	:
0915 Skoger 15	:	:	:	:	:	:	:	:
0916 Skoger 16	(71)	(71)	(71)	:	(65)	(65)	(66)	:
0917 Skoger 17	:	:	:	:	:	:	:	:
0918 Skoger 18	(108)	(108)	(108)	:	(85)	(96)	(105)	:
0919 Skoger 19	:	:	:	:	:	:	:	:
0920 Skoger 20	:	:	:	:	:	:	:	:
0921 Skoger 21	:	:	:	:	:	:	:	:
0922 Skoger 22	:	:	:	:	:	:	:	:
10 Konnerud	2848	2773	2692	2226	2555	2538	2259	323
1001 Konnerud 1	:	:	:	:	:	:	:	:
1002 Konnerud 2	:	:	:	:	:	:	:	:
1003 Konnerud 3	:	:	:	:	:	:	:	:
1005 Konnerud 5	:	:	:	:	:	:	:	:
1006 Konnerud 6	:	:	:	:	:	:	:	:
1007 Konnerud 7	:	:	:	:	:	:	:	:
1008 Konnerud 8	:	:	:	:	:	:	:	:
1009 Konnerud 9	:	:	:	:	:	:	:	:
1013 Konnerud 13	:	:	:	:	:	:	:	:
1014 Konnerud 14	:	:	:	:	:	:	:	:
1015 Konnerud 15	:	:	:	:	:	:	:	:
1016 Konnerud 16	168	168	168	154	168	163	(110)	:
1017 Konnerud 17	(61)	:	(61)	:	:	(61)	:	:
1018 Konnerud 18	:	:	:	:	:	:	:	:
1019 Konnerud 19	:	:	:	:	:	:	:	:
1020 Konnerud 20	154	154	(133)	(131)	136	138	(97)	:
1021 Konnerud 21	:	:	:	:	:	:	:	:
1022 Konnerud 22	(109)	(97)	(97)	:	(79)	(97)	(86)	:
1023 Konnerud 23	287	276	264	164	226	231	232	:
1024 Konnerud 24	(90)	(78)	(60)	:	(87)	:	(72)	:
1025 Konnerud 25	(75)	(71)	(75)	:	:	:	:	:
1026 Konnerud 26	174	174	162	(129)	165	150	169	:
1027 Konnerud 27	:	:	:	:	:	:	:	:
1028 Konnerud 28	:	:	:	:	:	:	:	:

¹ Se note 1 på siden foran.

Tabell 28 (forts.). Privathusholdninger. Utvalgte kjennetegn for boligstandard, og disponering av personbil. Bostedsstrøk/grunnkrets. 3. november 1990

	Alle privat- hushold- ninger	Boligen har både bad og WC	Kjøkken 6 m ² og over	Boligen bygget etter 1960	Hushold- ningen eier boligen	Hushold- ningen dispo- nerer bil	Bolig- rommene er på ett plan ¹	Boligen ligger i 2. et. eller høyere og huset har ikke heis
1029 Konnerud 29	:	:	:	:	:	:	:	:
1030 Konnerud 30	:	:	:	:	:	:	:	:
1031 Konnerud 31	:	:	:	:	:	:	:	:
1032 Konnerud 32	192	187	179	180	169	192	145	:
1033 Konnerud 33	:	:	:	:	:	:	:	:
1037 Konnerud 37	(68)	(68)	(68)	(64)	(68)	(68)	:	:
1038 Konnerud 38	(125)	(125)	(125)	(122)	(119)	(125)	(107)	:
1042 Konnerud 42	205	205	205	193	205	180	175	:
1046 Konnerud 46	(125)	(125)	(113)	(93)	(109)	(101)	(105)	:
1047 Konnerud 47	272	272	272	267	256	232	162	:
1048 Konnerud 48	:	:	:	:	:	:	:	:
1049 Konnerud 49	:	:	:	:	:	:	:	:
1051 Konnerud 51	157	157	157	136	134	145	151	:
1052 Konnerud 52	(89)	(89)	(89)	(72)	(89)	(84)	(74)	:
1053 Konnerud 53	(80)	(74)	(80)	:	(74)	:	(71)	:
1054 Konnerud 54	160	148	136	148	144	160	145	:
Uoppgitt	(107)	(95)	(77)	(83)	(107)	(64)	(83)	:

¹ Se note 1 på siden foran.

0602 DRAMMEN

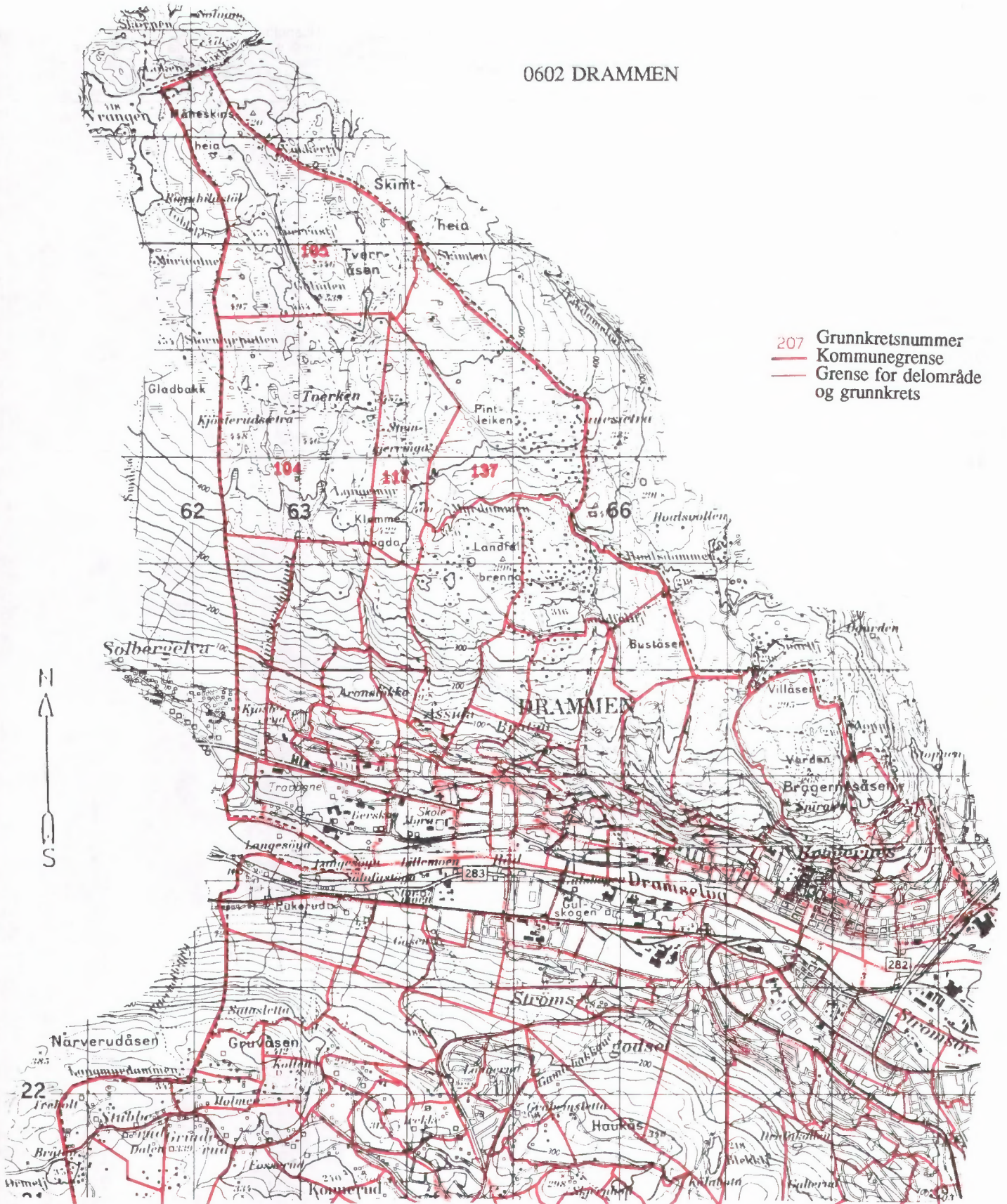

- 207 Grunnkretsnummer
- Kommunegrense
- Grense for delområde og grunnkrets

Kartgrunnlag M ca. 1:50 000
Tillatelsenr. 74/91 Statens kartverk

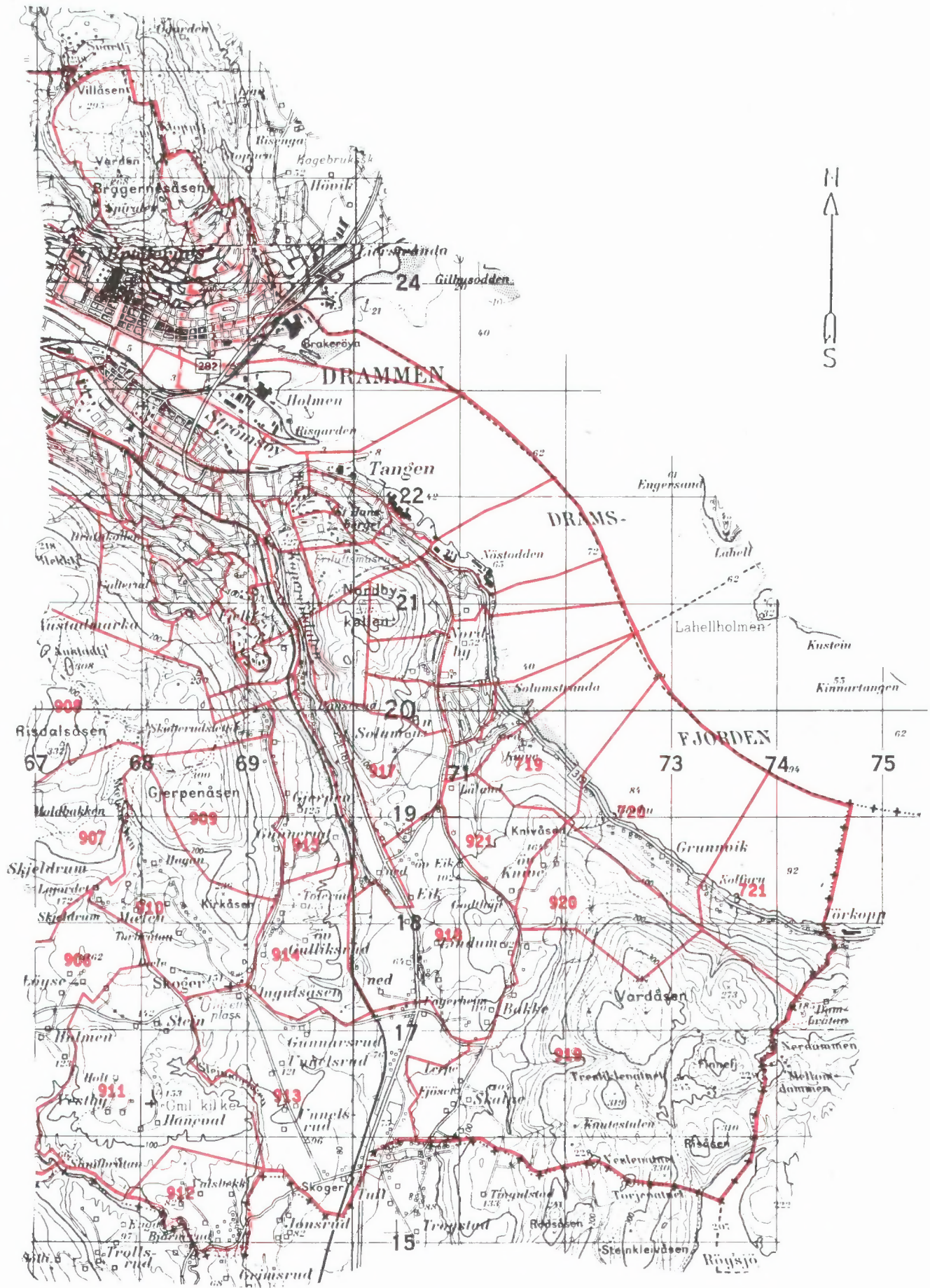

Kartgrunnlag M ca. 1:50 000
Tillatelsesnr. 74/91 Statens kartverk



Kartgrunnlag M ca. 1:50 000
 Tillatelsesnr. 74/91 Statens kartverk

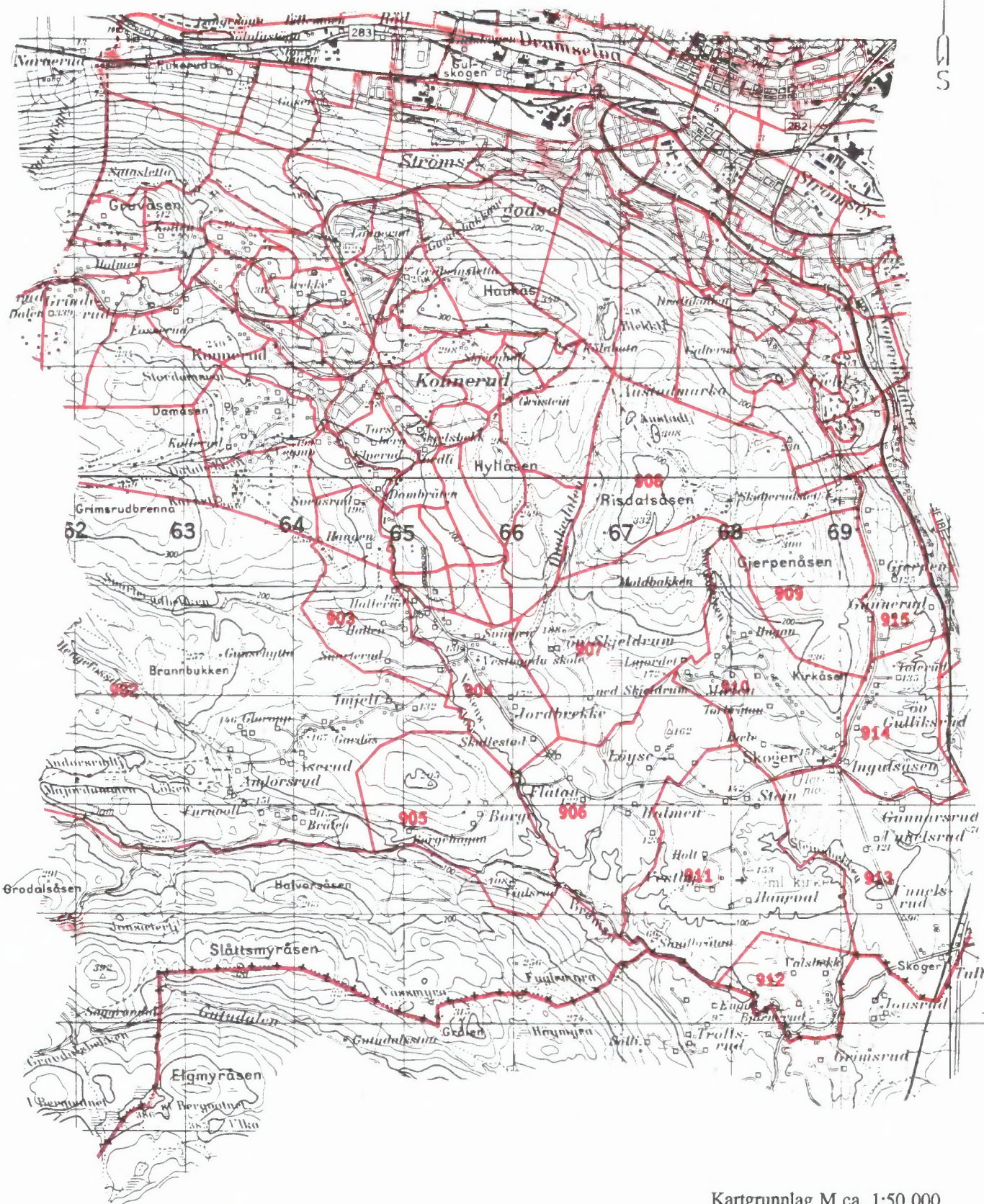

Kartgrunnlag M ca. 1:50 000
Tillatelsensnr. 74/91 Statens kartverk

Utsnitt av krinskart

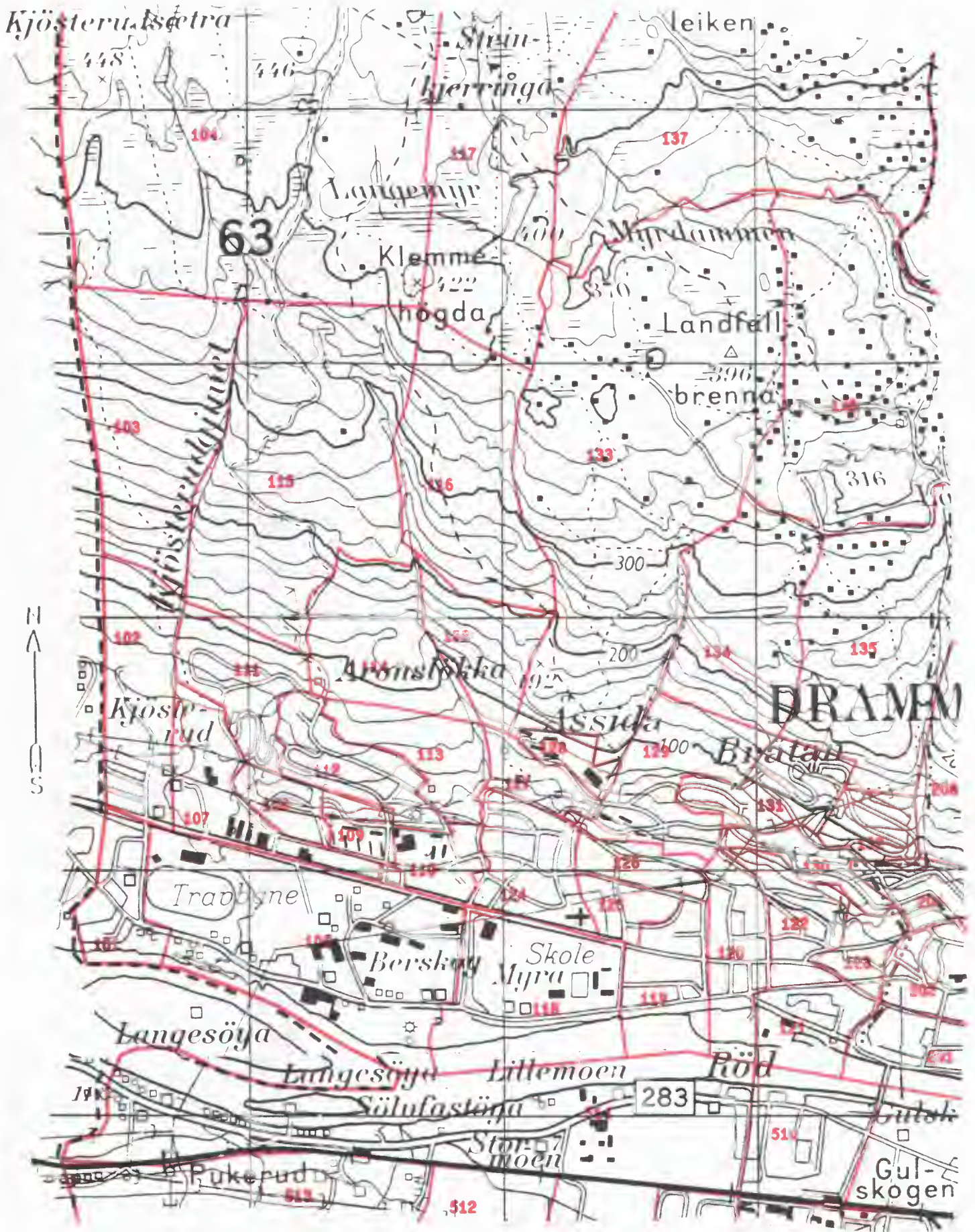

Kartgrunnlag M ca. 1:20 000
Tillatelsesn. 74/91 Statens kartverk

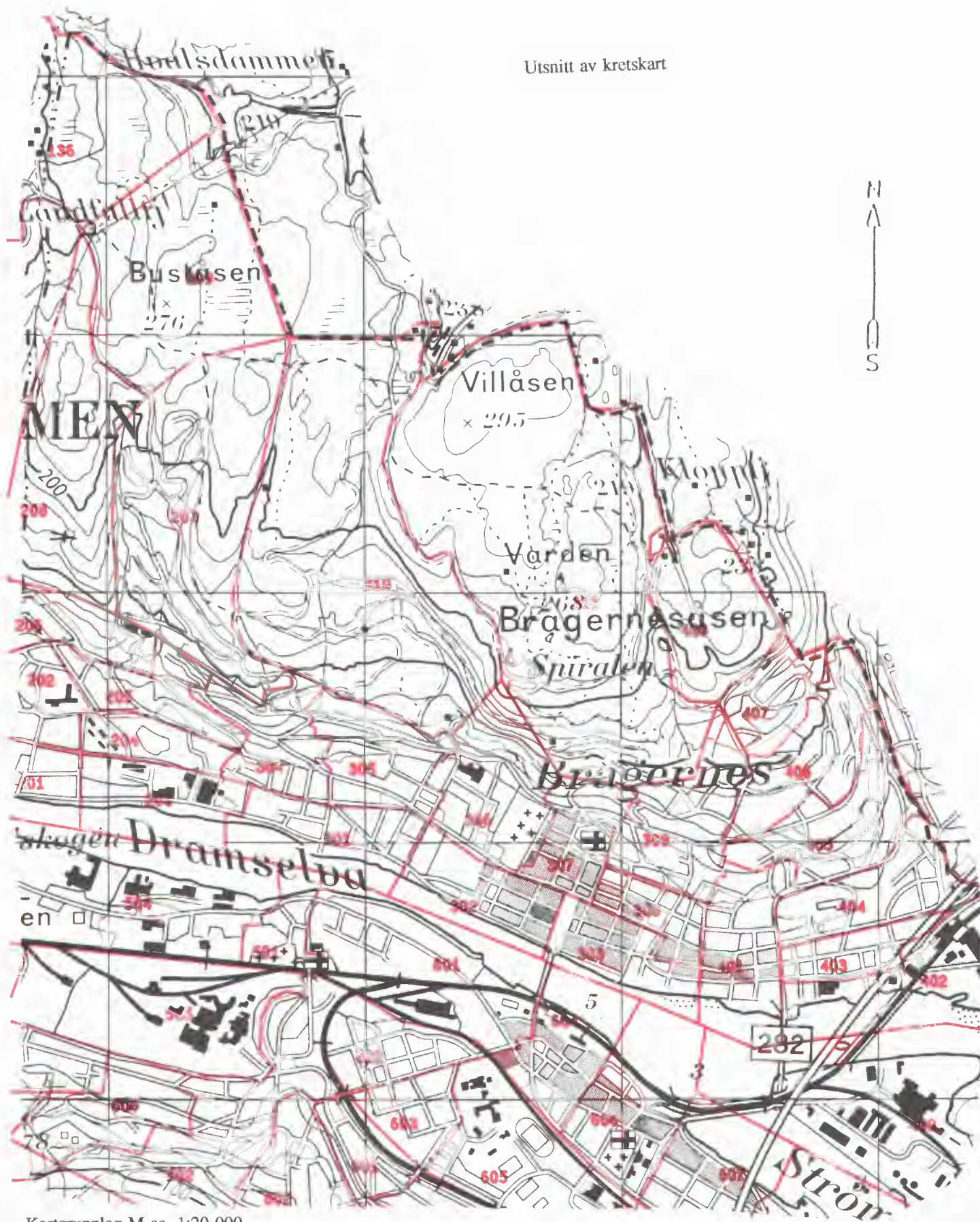

Utsnitt av kretskart

Kartgrunnlag M ca. 1:20 000
Tillatelsensnr. 74/91 Statens kartverk

Utsnitt av kretskart

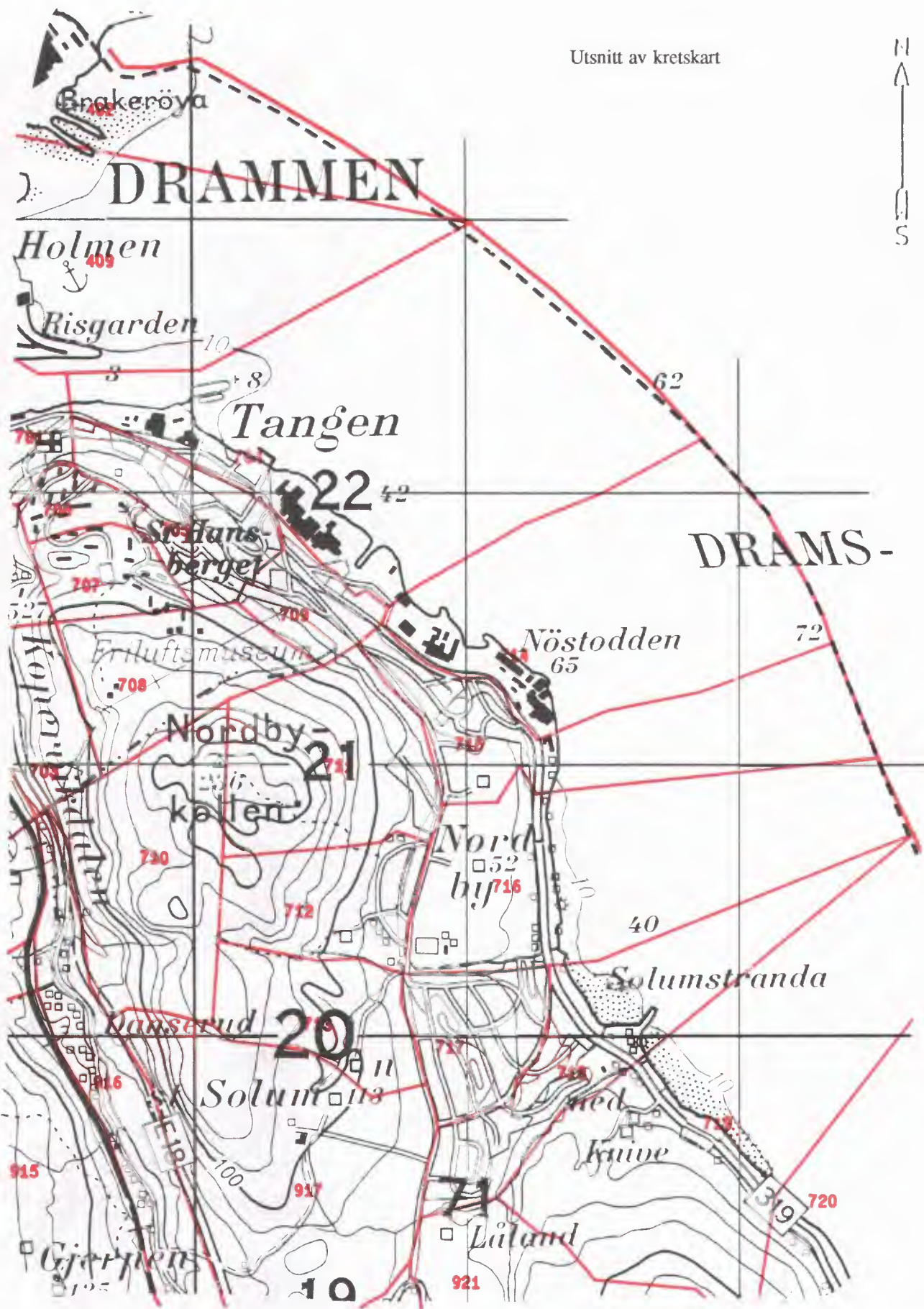

Kartgrunnlag M ca. 1:20 000
Tillatelsesnr. 74/91 Statens kartverk

Utsnitt av kretskart

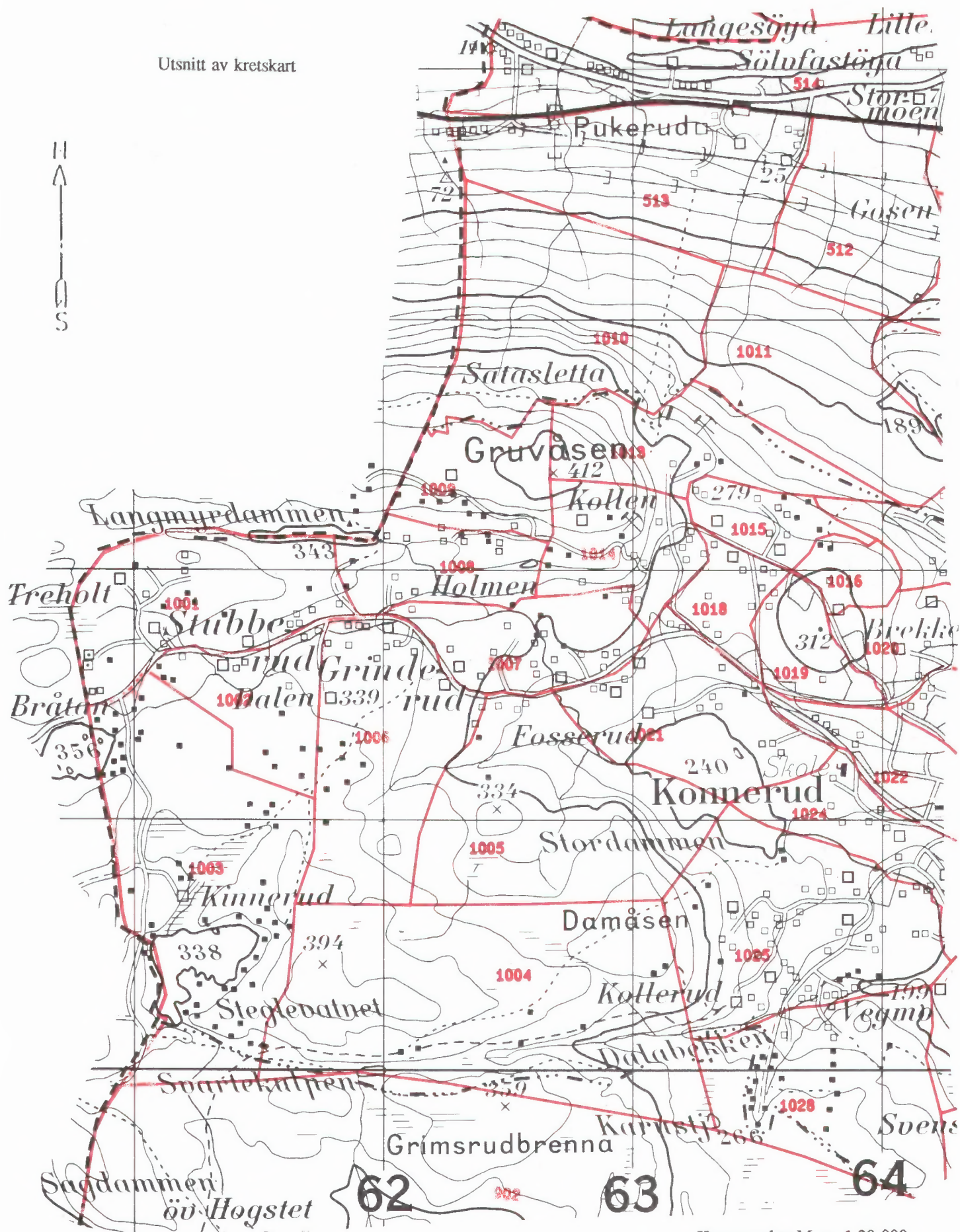

Kartgrunnlag M ca. 1:20 000
Tillatelsesnr. 74/91 Statens kartverk

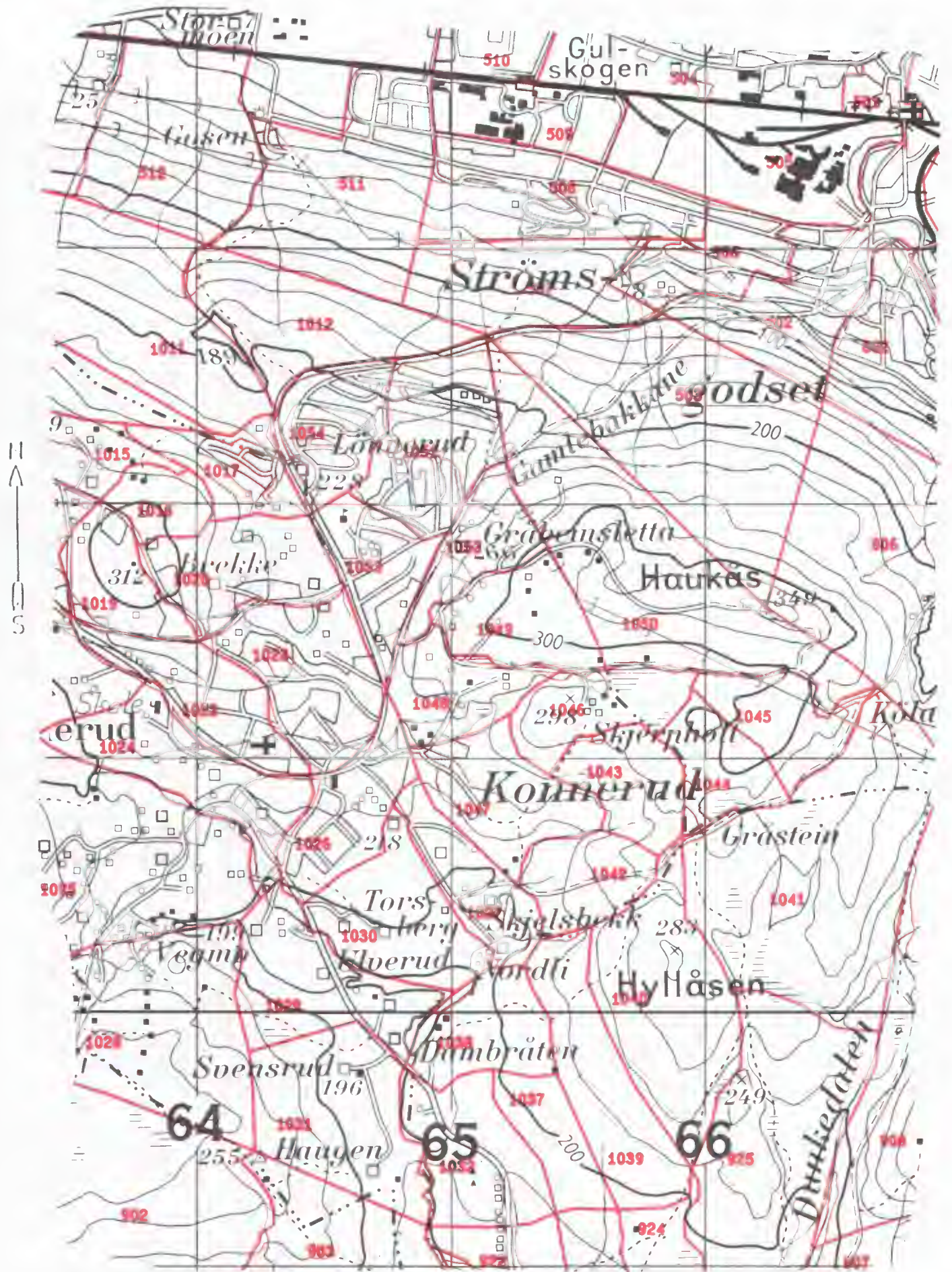

Kartgrunnlag M ca. 1:20 000
Tillatelsensnr. 74/91 Statens kartverk

Utsnitt av kretskart

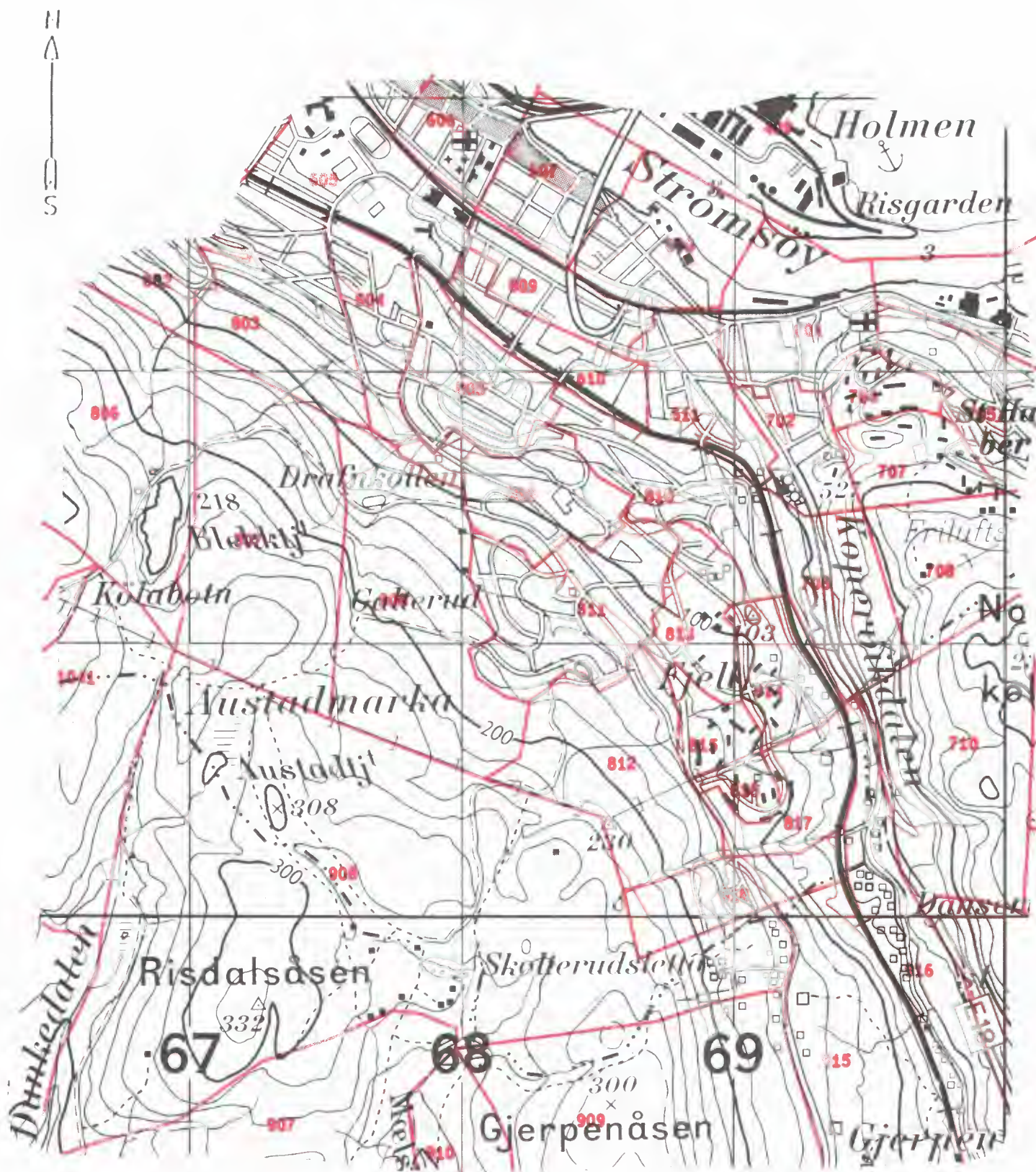

Kartgrunnlag M ca. 1:20 000
Tillatelsensnr. 74/91 Statens kartverk

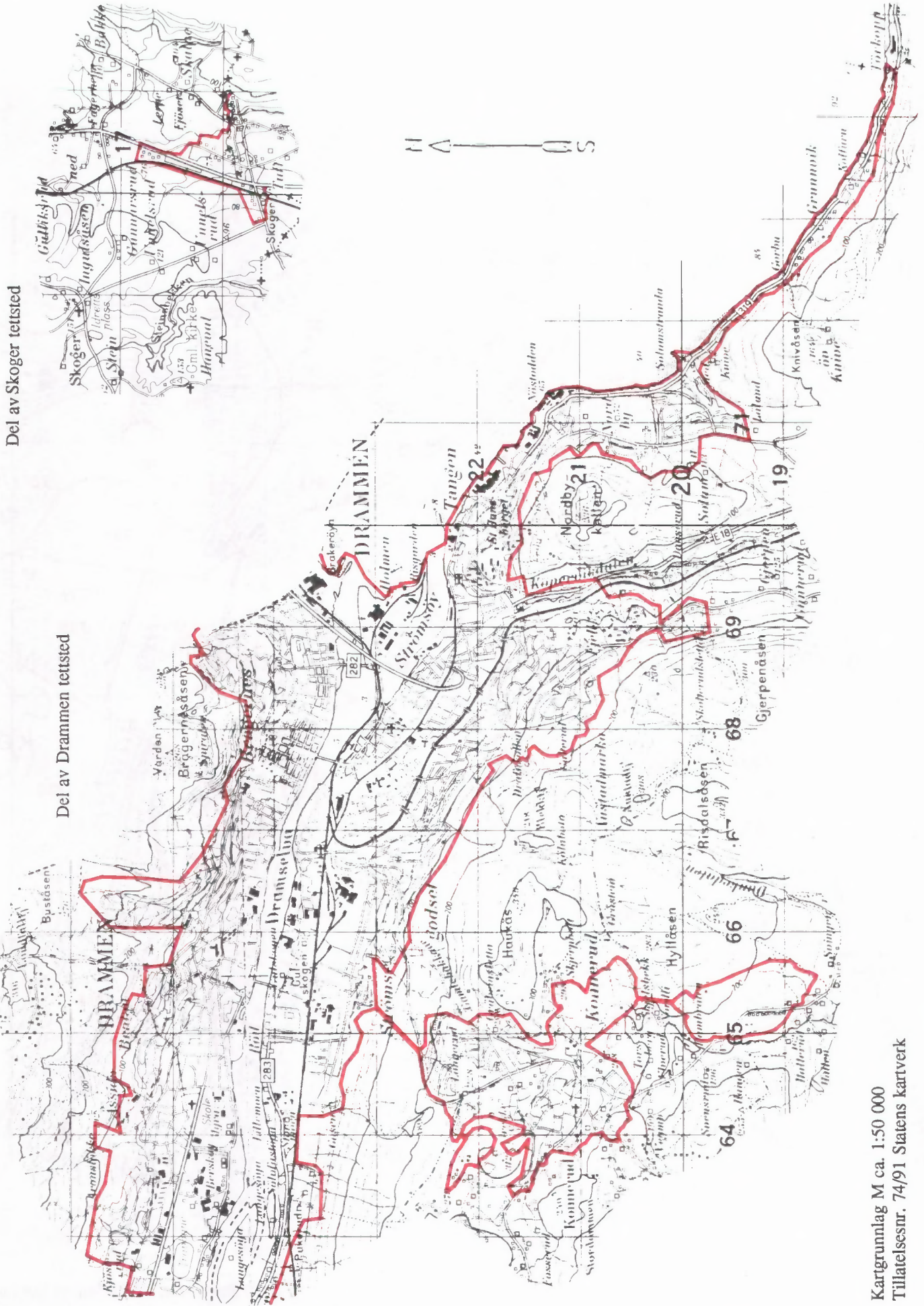

Del av Skoger tettsted

Del av Drammen tettsted

Kartgrunnlag M ca. 1:50 000
Tillatelsesnr. 74/91 Statens kartverk



FoB 90

Folke- og
boligtelling 1990
gjennomføres av
Statistisk sentralbyrå

Opgavene er undergitt taushetsplikt.
De vil bare bli brukt til å utarbeide statistikk
og vil bli oppbevart på en betryggende måte.

VIKTIG:
Bruk helst
blyant eller
blå/svart kulepenn

Slik:

Ikke slik:



1 Hvem bor du sammen med i leiligheten?
Rettleidingen beskriver hva vi mener med
en leilighet. Sett flere kryss hvis nødvendig.

- | | |
|---------------------------------------|---|
| <input type="checkbox"/> Ingen | <input type="checkbox"/> Søsken |
| <input type="checkbox"/> Ektefelle | <input type="checkbox"/> Svigerforeldre,
svigerinne,
svoger,
svigerbarn,
tante, onkel,
niese, nevø |
| <input type="checkbox"/> Samboer | <input type="checkbox"/> Besteforeldre,
barnebarn |
| <input type="checkbox"/> Datter, sønn | <input type="checkbox"/> Andre personer |
| <input type="checkbox"/> Mor, far | |

**2 Hadde du inntektsgivende arbeid i minst
100 timer i året fra 3. nov. 1989 til
2. nov. 1990?**

Arbeid som ulønnet familiemedlem i
familiebedrift regnes også som inntekts-
givende arbeid (f.eks. butikk, gårdsbruk).

- Ja Nei

! Svarte du nei her, skal du ikke
fylle ut resten av denne siden.

**3 Hvor mange måneder hadde du
heltids- og/eller deltidsarbeid i
året fra 3. nov. 1989 til 2. nov. 1990?**
Se rettleidingen.

Heltid: måneder

Deltid: måneder

**4 Oppgi navn og adresse på det arbeids-
stedet (bedriften) der du hadde inntekts-
givende arbeid lengst tid i året fra
3. nov. 1989 til 2. nov. 1990.**
Med bedrift menes fabrikk, butikk,
gårdsbruk, ligningskontor e.l.

Navn:

Gate/vei:

Poststed:

**5 Beskriv virksomheten på dette arbeids-
stedet så nøyaktig som mulig.**
Skriv f.eks. produksjon av møbler, salg
av biler, bokhandel, jordbruk, utleie av
maskiner, arkitektvirksomhet e.l.

Virksomhet:

**6 Hvilket yrke (tittel) hadde du på dette
arbeidsstedet?**

Skriv f.eks. hjemmehjelp, rørlegger, frisør,
sykepleier, rengjøringshjelp, kokk, plate-
arbeider, salgskonsulent, førskolelærer e.l.

Yrke:

**7 På hvilken måte er/var du knyttet til
arbeidsstedet du oppgav i spørsmål 4?**

- Som fast eller midlertidig ansatt
- Som selvstendig næringsdrivende (eier)
- Som familiemedlem uten fast lønn
i familiebedrift

**8 Hadde du inntektsgivende arbeid i uken
27. okt. - 2. nov. 1990 ?**
Se rettleidingen.

- Ja Nei

! Svarte du nei her, skal du ikke
fylle ut resten av denne siden.

**9 Hva er din vanlige/avtalte
ukentlige arbeidstid?**

- 1-9 timer 30-34 timer
- 10-19 timer 35-39 timer
- 20-29 timer 40 timer eller mer

**10 Hvor mange timer inntektsgivende arbeid
utførte du i uken 27. okt. - 2. nov.?**

- 1-9 timer 35-39 timer
- 10-19 timer 40 timer eller mer
- 20-29 timer Ingen, jeg
arbeidet ikke
denne uken
- 30-34 timer

! Arbeidet du ikke denne uken, skal du
ikke fylle ut resten av denne siden.

**11 Hvor møtte du på arbeid i uken
27. okt. - 2. nov.?** Se rettleidingen.

- Jeg møtte fast på samme arbeidssted/
adresse som jeg førte opp i spørsmål 4
- Jeg møtte fast på annet sted.
Oppgi adresse

Kommune:

Gate/vei:

Poststed:

- Jeg møtte på forskjellige steder
denne uken

! Møtte du på forskjellige steder denne uken,
skal du ikke fylle ut resten av denne siden.

**12 Hvor mange ganger reiste eller gikk du
fra hjemstedet til arbeidsstedet i uken
27. okt. - 2. nov.?**

Med hjemsted menes adressen i navne-
feltet øverst på skjemaet.

- Ingen, jeg er bosatt på
arbeidsstedet
(arbeider
hjemme) 1 gang
- 2-3 ganger
- Ingen, jeg var ikke på hjem-
stedet denne uken 4 ganger eller
flere

! Reiste du ikke denne uken, skal du
ikke fylle ut resten av denne siden.

**13 Hvor lang tid brukte du vanligvis
fra hjemstedet til arbeidsstedet
(én vei) i uken 27. okt. - 2. nov.?**

- Under 15 min 45-59 min
- 15-29 min 60-89 min
- 30-44 min 90 min eller
mer

**14 Hvilke transportmidler brukte du vanligvis
fra hjemstedet til arbeidsstedet (én vei)
i uken 27. okt. - 2. nov.?**
Sett flere kryss hvis nødvendig.

- Bil Båt
- Buss Brukte sykkel,
gikk i mer enn
10 min
- Tog, trikk, T-bane Annet

Spørsmålene på denne siden gjelder leiligheten der oppgavegiveren er registrert bosatt 3. november 1990 ifølge Folkeregisteret, se adressen nedenfor.

Send det utfylte skjemaet tilbake i den vedlagte svarkonvolutt. Dersom flere i leiligheten har fått skjema, se rettledningen.

Adresse:

1 Bosatte i leiligheten 3. november 1990. Inntektsgivende arbeid i uken 27. oktober - 2. november 1990. Ukentlig arbeidstid.

FØR OPP personer født 1974 eller tidligere som ikke står på navnelisten fra før. Ta bare med personer som er registrert bosatt i leiligheten (adressen ovenfor) ifølge Folkeregisteret.

SETT KRYSS for inntektsgivende arbeid i uken 27. oktober - 2. november 1990 og ukentlig arbeidstid for alle personer på navnelisten. Se rettledningen.

Oppgavegiver:	Fødselsår	Hadde ikke inntektsgivende arbeid	Hadde inntektsgivende arbeid: 1 - 29 timer i uken	30 timer eller mer i uken
Andre bosatte i leiligheten:		<input type="checkbox"/>	<input type="checkbox"/>	<input type="checkbox"/>
		<input type="checkbox"/>	<input type="checkbox"/>	<input type="checkbox"/>
		<input type="checkbox"/>	<input type="checkbox"/>	<input type="checkbox"/>
		<input type="checkbox"/>	<input type="checkbox"/>	<input type="checkbox"/>
		<input type="checkbox"/>	<input type="checkbox"/>	<input type="checkbox"/>
		<input type="checkbox"/>	<input type="checkbox"/>	<input type="checkbox"/>

Bruk eget ark hvis du trenger mer plass

2 Hvor mange rom på 6 m² eller mer er det i leiligheten? Ta ikke med kjøkken, gang, bad o.l.

1 2 3 4 5

6 7 8 9 eller flere

3 Hvor stor er leiligheten målt i kvadratmeter? Regn med alle rom til boligformål, også kjøkken, gang, bad o.l.

Under 50 m² 100-129 m²

50-59 m² 130-149 m²

60-79 m² 150-199 m²

80-99 m² 200 m² eller mer

4 Hvor stort kjøkken er det i leiligheten?

6 m² eller større Det er ikke kjøkken i leiligheten

Mindre enn 6 m²

5 Er det bad eller dusj inne i leiligheten?

Ja Nei

6 Er det vannklosett inne i leiligheten?

Ja Nei

7 Hva slags oppvarmingskilder er det i leiligheten?

Sentralvarme (radiatorer e.l.) Ovner for flytende brensel (olje, parafin e.l.)

Elektriske ovner, varmekabler e.l. Ovner for fast brensel (ved, koks e.l.)

8 Har leiligheten kjøkken, bad/dusj, wc og minst ett beboelsesrom i samme etasje?

Ja Nei

9 Hvilken etasje ligger leiligheten i?

Sett flere kryss hvis leiligheten har beboelsesrom i flere etasjer.

Kjelleretasje Underetasje

1. 2. 3. 4. 5. eller høyere

10 Hva slags eie-/leieforhold er det til leiligheten? Sett bare ett kryss.

Jeg/vi eier den gjennom et borettslag eller boligaksjeselskap

Jeg/vi eier den alene eller sammen med andre

Jeg/vi leier den gjennom arbeidet (tjenestebolig)

Jeg/vi leier den for et avgrenset tidsrom

Jeg/vi leier den på andre vilkår

11 Hvor mange personbiler disponerer de som bor i leiligheten?

Ingen 1 2 3 eller flere

12 Sorterer husholdningen til vanlig avfallet sitt? Sett bare kryss for avfallstyper som blir levert/hentet etter at de er sortert ut.

Ingen særskilt sortering. Praktisk vanskelig, mangler tilbud e.l.

Papir Maling, lakk, olje e.l.

Glass Annet avfall

Batterier

13 Hva slags hus ligger leiligheten i?

Se rettledningen.

Frittliggende enebolig eller våningshus tilknyttet gårdsdrift

Hus i kjede, rekkehus, terrassehus eller vertikaldelt tomannsbolig

Horisontaldelt tomannsbolig eller annet boligbygg med mindre enn 3 etasjer

Blokk, leiegård eller annet boligbygg med 3 etasjer eller mer

Forretningsbygg, pensjonat, aldershjem, militærforlegning eller annet bygg for felleshusholdning

14 Er det heis i huset?

Ja Nei

15 Hvor mange leiligheter er det i huset?

1 2 3 4 5

6 7 8 9 eller flere

16 Når ble huset bygd? (opprinnelig byggeår)

1900 eller før 1946 - 1960

1901 - 1920 1961 - 1970

1921 - 1940 1971 - 1980

1941 - 1945 1981 - 1990

Pris kr 50,00

Publikasjonen utgis i kommisjon hos Akademika, Oslo, og er til salgs hos alle bokhandlere.

ISBN 82-537-3485-9