

1569 AURE



# Folke- og bustadteljing 1990

Aure

**FOLKE- OG BUSTADTELJING  
1990**

**KOMMUNEHEFTE**

**1569 AURE**

STATISTISK SENTRALBYRÅ  
OSLO-KONGSVINGER 1991

ISBN 82-537-3290-2

EMNEGRUPPE  
31 Folketellinger

ANDRE EMNEORD  
Arbeidstid  
Befolkning  
Boliger  
Grunnkretser  
Husholdninger  
Sysselsetting  
Yrkesaktive

## Forord

Hovudformålet med Folke- og bustadteljing 1990 er å gi eit bilete av befolkningen og levkåra i det norske samfunnet.

Eit anna viktig formål er å gi statistikk for mindre geografiske område som kommunar og delar av kommunar. For å dekkje dette formålet gir Statistisk sentralbyrå ut eit statistisk hefte for kvar kommune.

Når kommunehefta for alle kommunane i eit fylke er publiserte, vil det bli laga eit samandrag for fylket med tabellar som svarar til dei som finst i kommunehefta. Når alle kommunane i landet har fått hefta sine, vil det også bli laga eit samandrag for heile landet.

Innan utgangen av 1992 vil det vere etablert ein endeleg folketeljingsfil, og det blir utarbeidd eit hefte som dokumenterer folketeljingsprosjektet.

Resultata frå FoB90 vil i tillegg vere tilgjengelege i databasar i SSB, bl.a. Regionalstatistisk database. Det er vidare planar om ei spreining av folketeljingsdata i samband med publisering av annan statistikk frå SSB. Resultata vil ein også kunne få på maskinlesbar form. Brukarar som ønskjer meir omfattande bearbeiding av materialet vil få dette gjort i SSB mot å betale kostnadene.

Oslo/Kongsvinger, 23. desember 1991

Svein Longva

---

Jan Furseth



## Innhald

	Side
Tabellregister .....	6
Figurdel .....	7
Tekstdel	
1. Formål .....	8
2. Opplegg og gjennomføring .....	8
2.1. Kva statistikken omfattar .....	8
2.2. Grunnlag for statistikken .....	8
2.3. Datainnsamling .....	8
3. Feilkjelder og uvisse resultat .....	8
4. Einingar, geografiske nivå og kjennemerke .....	9
4.1. Einingar .....	9
4.2. Geografiske nivå .....	10
4.3. Kjennemerke .....	11
4.3.1. Personkjennemerke .....	11
4.3.2. Bustadkjennemerke .....	14
4.3.3. Hushaldskjennemerke .....	15
5. Merknader til tabellane .....	16
Tabelldel .....	17
Vedlegg	
Kart over grunnkrinsar	
Kart over tettstader	
Personskjema	
Bustadskjema	

### Standardteikn i tabellar

- Null
- 0,0 Mindre enn 0,5 av den brukte eininga

## Tabellregister

	Side
1. Folkemengd ved folketeljningane 1875 - 1990, etter kommunegrensar pr. 3. november 1990 . . . . .	17
2. Folkemengd etter kjønn, ekteskapeleg status og alder. 3. november 1990 . . . . .	17
3. Hovudtal for utdanning. Personar 16-66 år etter yrkesaktivitet, arbeidstid i året, kjønn og utdanning. 3. november 1989 - 2. november 1990 . . . . .	18
4. Personar 16 år og over. Hovudtal for yrkesaktivitet i året 3. november 1989 - 2. november 1990 .	19
5. Hovudtal for yrkesaktive i året 3. november 1989 - 2. november 1990 . . . . .	20
6. Yrkesaktive 16 år og over, etter alder og næring/yrkesfelt. 3. november 1989 - 2. november 1990 .	21
7. Yrkesaktive 16 år og over, etter kjønn, arbeidstid i året og næring/yrkesfelt. 3. november 1989 - 2. november 1990 . . . . .	22
8. Hovudtal for yrkesaktive i veka 27. oktober - 2. november 1990, etter vanleg/avtala arbeidstid . . .	24
9. Yrkesaktive 16 år og over i veka 27. oktober - 2. november 1990, etter kjønn, vanleg/avtala arbeidstid og næring/yrkesfelt . . . . .	25
10. Yrkesaktive 16 år og over med fast oppmøteplass på arbeid i veka 27. oktober - 2. november 1990, etter talet på arbeidsreiser, reisetid og yrkesfelt/oppmøteplass . . . . .	26
11. Yrkesaktive 16 år og over med fast arbeidsreise i veka 27. oktober - 2. november 1990, etter reisemåte, oppmøteplass, talet på arbeidsreiser, reisetid og etter reisemåte, kjønn og alder . . . . .	27
12. Bustader og busette. Hustype, talet på rom, kjøkken. 3. november 1990 . . . . .	28
13. Bustader, rom og busette, etter hustype. 3. november 1990 . . . . .	28
14. Bustader etter eigeform og areal. Rom og busette, etter eigeform. 3. november 1990 . . . . .	28
15. Bustader etter talet på rom og talet på busette. 3. november 1990 . . . . .	29
16. Bustader etter byggjeår for huset og hustype/eigeform/kjelde til oppvarming. Busette og rom, etter byggjeår for huset. 3. november 1990 . . . . .	29
17. Bustader og busette. Sanitærutstyr, storleik og tilgjenge. 3. november 1990 . . . . .	30
18. Bustader etter standardindikatorar. Busette etter alder og standardindikatorar. 3. november 1990 . .	31
19. Hushald, familiar og personar, etter hushaldstipe. Hushald etter hushaldstipe og talet på familiar i hushaldet/yrkesaktivitet i hushaldet/eigeform/talet på rom i bustaden og kjøkken. 3. november 1990 . . . . .	32
20. Hushald, familiar og personar, etter hushaldsstorleik/hushaldstipe. Absolutte tal og prosent. 3. november 1990 . . . . .	33
21. Hushald etter hushaldstipe og disponering av personbil/sortering av avfall. 3. november 1990 . . . . .	34
22. Familiar i privathushald etter familietype. Personar etter alder og familietype. 3. november 1990 . . . . .	34
23. Hovudtal for par og personar i par. 3. november 1990 . . . . .	35
24. Barn 0-17 år etter alder, familietype og mors/fars yrkesaktivitet i veka 27. oktober - 2. november 1990 . . . . .	35
25. Personar 67 år og over. Alder, talet på personar i hushaldet, hushaldstipe og indikatorar for bustadstandard. 3. november 1990 . . . . .	36
26. Folkemengd etter alder, kjønn og type bustadstrøk/grunnkrins. 3. november 1990 . . . . .	37
27. Yrkesaktive 16 år og over i året, etter næring, kjønn og type bustadstrøk/grunnkrins. 3. november 1990 . . . . .	38
28. Privathushald. Utvalde kjenneteikn for bustadstandard, og disponering av personbil. Bustadstrøk/grunnkrins. 3. november 1990 . . . . .	39

Figur 1. Yrkesaktive 16 år og over, etter næring. Prosent. 1980 og 1990

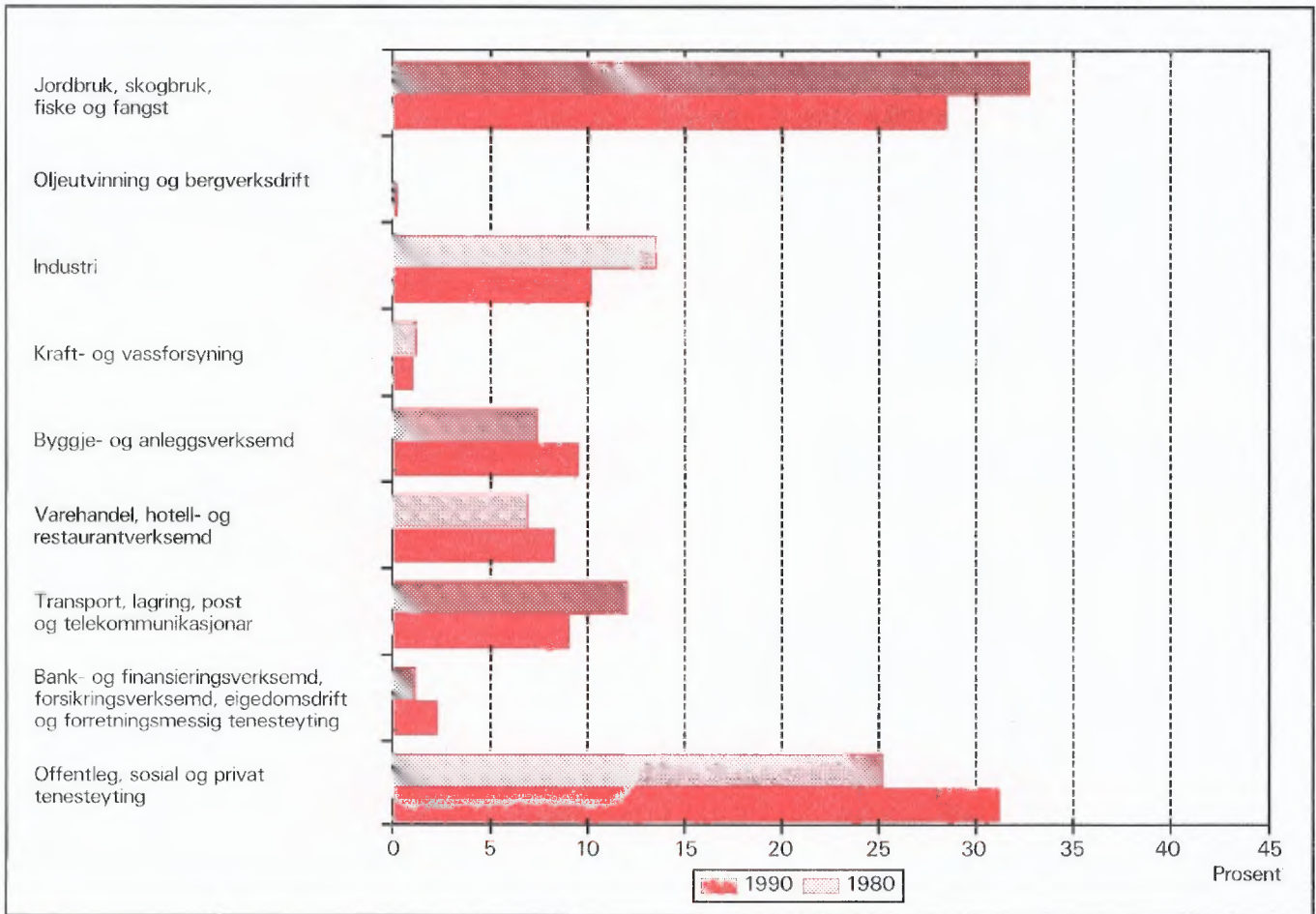

Figur 2. Hovudtal for bustadstandard og disponering av bil. Prosent. 1980 og 1990

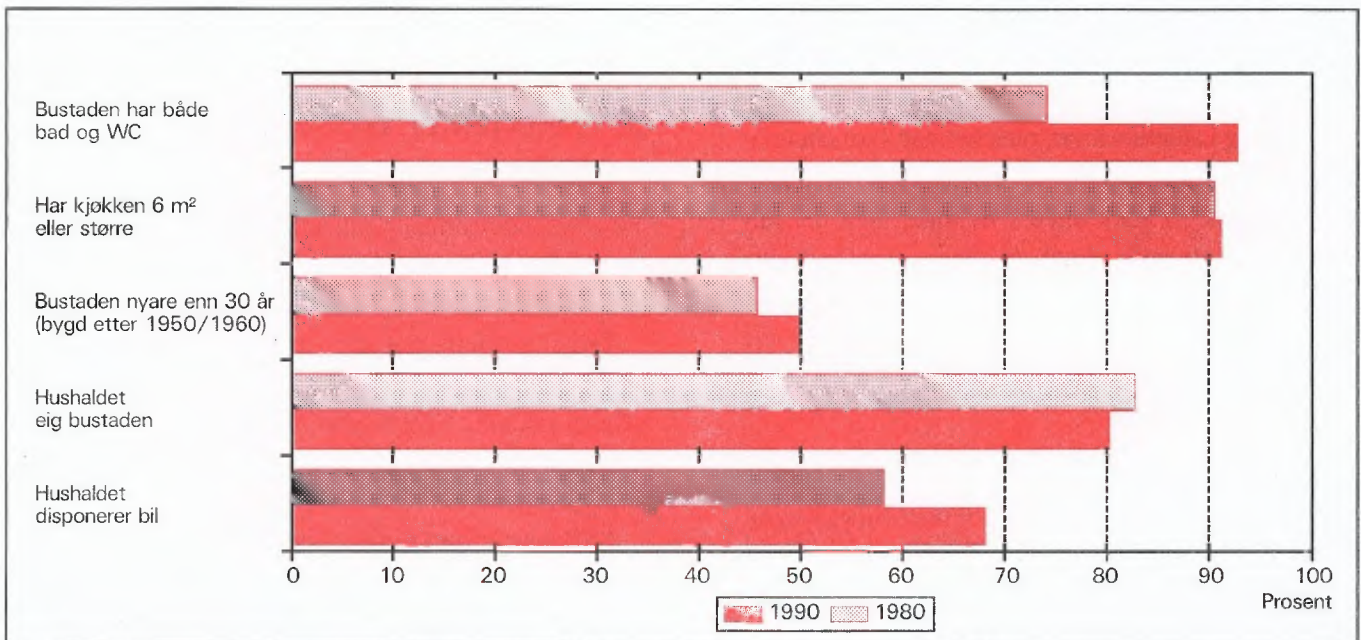



# 1. Formål

Hovudformålet med Folke- og bustadteljing 1990 (FoB90) er å gi eit bilete av befolkningen og levekåra i det norske samfunnet. Moderne folketeljingar legg stor vekt på å sjå opplysningar om bustader og butilhøve, sysselsetjing og yrke, utdannings- og inntektsforhold, arbeidsreiser mv. i samanheng.

Formålet med denne publikasjonen er å gi ei omtale av kvar kommune, og av område som er mindre enn ein kommune (delområde, krinsar, tettstader).

## 2. Opplegg og gjennomføring

### 2.1. Kva statistikken omfattar

FoB90 omfattar alle personar (også utanlandske statsborgarar) som var registrerte som busette i Noreg på teljingstidspunktet 3. november 1990, i samsvar med forskriftene om føring og ordning av folke-registra.

Bustadteljinga har med alle privatbustader der minst éin person var registrert som busett 3. november 1990.

Teljinga omfattar *ikkje* bustader der det ikkje budde folk eller der det budde nokon berre mellombels (t.d. ugifte personar som oppheldt seg utanom foreldreheimen på grunn av skolegang). Det er heller ikkje henta inn opplysningar om bustaden for dei som oppheldt seg i aldersheimar, pleieheimar, barneheimar og andre fellesinstitusjonar og får stell og tilsyn der.

Eininga *hus* er ikkje med i teljinga, men det blir gitt nokre opplysningar om det huset som bustaden ligg i.

### 2.2. Grunnlag for statistikken

I kommunar med færre enn 6 000 innbyggjarar fekk alle personar som var fødde i 1974 eller tidlegare, eit personskjema. Den eldste i kvar familie fekk i tillegg eit bustadskjema.

Svara på spørsmåla på desse utgjer dei fleste opplysningane i folke- og bustadteljinga. Dei andre oppgåvene kjem frå ulike statistiske og administrative register. Dei viktigaste registerkjennemerka er kjønn, alder og andre demografiske kjennemerke og utdanning.

I kommunar med 6 000 eller fleire innbyggjarar er det henta inn opplysningar på skjema berre frå eit utval av befolkningen 16 år og over. Teljingsopplegget i utvalskommunane blir omtala i hefta for dei respektive kommunane, og i det informasjonsheftet som er nemnt.

Det er laga eit eige informasjonshefte som m.a. gjer greie for bakgrunn, metode, fagleg innhald og opplegg for bearbeiding av teljinga. Heftet kan ein få ved å vende seg til SSB, Folketeljingskontoret.

### 2.3. Datainnsamling

Folketeljingsskjema blei sende i posten direkte til kvar einskild oppgavegivar. Namn og adresse frå Det sentrale personregister (DSP) blei førde på i førehand.

Alle oppgavegivarane fekk eit personskjema med rettleiing. I tillegg fekk den eldste i kvar familie eit bustadskjema og ein svarkonvolutt.

Utfylte skjema frå alle oppgavegivarane i leilegheita/bustaden blei sende samla tilbake i svarkonvolutt. Der det budde fleire familiar i same bustad, blei det berre brukt éin svarkonvolutt og berre eitt bustadskjema blei utfylt. Innsamlingsmetoden gav derfor grunnlag for å gruppere personar til hushald (sjå nedanfor).

Personar som ikkje hadde sendt inn folketeljings-skjema til rett tid, fekk tilsendt inntil to adresserte purringar.

## 3. Feilkjelder og uvisse resultat

Ved gjennomføring og bearbeiding av ei statistisk undersøking vil det alltid kunne oppstå feil som kan gi utslag i resultatata.

Dei fleste feila oppstår vanlegvis under oppgaveinnhentinga og kjem av urette svar eller mangelfullt utfylte skjema. Ved bearbeiding kan det oppstå feil når opplysningane blir koda, i vårt tilfelle spesielt opplysningane om næring og yrke.

SSB har ikkje kontakta oppgavegivarane dersom det vart funne feil eller manglar ved utfyllinga. Materialet har likevel gjennomgått omfattande maskinelle kontroll- og opprettingsrutinar. For kjennemerke med uoppsett svar er det rekna ut eit mest mogleg sannsynleg svar på grunnlag av dei andre opplysningane personen har gitt og ut frå svara frå andre oppgavegivarar.

Kontroll- og opprettingsrutinane vil bli nærare omtala i publikasjonen som dokumenterer FoB90-prosjektet. Publikasjonen vil bli gitt ut sist i 1992.

SSB gjennomfører ei kvalitetsundersøking i samband med folketeljinga. Undersøkinga tek sikte på å kontrollere kvaliteten av hushaldssamansetjinga i folketeljinga. Vidare skal ein vurdere eventuelle konsekvensar for statistikken av å nytte regelverket i folkeregisterlova som grunnlag for geografisk plassering av befolkningen. Ein ventar at resultatata vil liggje føre i 1992.

## 4. Einingar, geografiske nivå og kjennemerke

Når ikkje anna er nemnt, gjeld opplysningane situasjonen 3. november 1990.

### 4.1. Einingar

#### Person

Teljinga omfattar alle personar som etter folkeregistret er registrert som busett i Noreg på teljingsdagen 3. november 1990. Kven som skal reknast som busett og kvar dei skal ha adressa si, går fram av forskriftene om føring og ordning av folkeregistra.

#### Busette

Med busette meiner vi personar busette i privathushald. Talet på *busette i alt* vil derfor vere mindre enn talet på *personar i alt* i kommunen (folkemengd).

#### Barn

I tabellane 19-21 og 23-24 omfattar omgrepet *Barn* ugifte heimebuande barn under 18 år som er registrerte busette i familien til minst ein av foreldra eller andre føresette. Eldre barn som bur i heimen, er ikkje rekna som barn etter denne definisjonen.

#### Par (ektepar og sambuarpar)

Som *Par* blir rekna gifte par og sambuarpar.

Gifte par er ektepar som er registrerte busette i same privatbustad, aldersheim, pleieheim e.l.

Sambuarpar er personar som lever saman i ekteskapsliknande forhold utan å ha inngått formelt ekteskap.

Begge personane i eit par må vere registrerte som busette på same adressa.

## Familie

Som familie reknar vi:

- ektepar og eventuelle ugifte heimebuande barn utan omsyn til alderen på barnet
- mor/far med ugifte heimebuande barn utan omsyn til alderen på barnet
- kvar enkelt person som ikkje høyrer med i gruppene over (einsleg)

Eit familienummer er eitt av kjennemerka for kvar person i Det sentrale personregister. Grupperinga til familie i teljinga er gjort med utgangspunkt i dette familienummeret.

Alle i ein familie i teljinga må vere registrerte busette på same adressa (same kommune og poststad), og dei kan berre inngå i eitt hushald. Personar, t.d. ektefellar, som etter denne regelen er plasserte på kvar sin stad, er ikkje grupperte til same familie i teljinga, sjølv om dei har likt familienummer i Det sentrale personregister.

Barn som har gått ut av familien fordi dei har fått eigne barn, har meldt flytting og/eller inngått ekteskap, blir aldri rekna til foreldra sin familie på eit seinare tidspunkt. Når t.d. eit ektepar bur saman med eit skilt barn, utgjer ektefellane og barnet kvar sin familie.

Ein familie kan aldri bestå av meir enn to generasjonar.

Ugifte sysken som bur saman i ein bustad der ingen av foreldra er busette, blir rekna som kvar sin éinpersonfamilie.

Personar med ukjend bustad eller familienummer blir rekna som einslege (éinpersonfamiliar).

I eit sambuarpar utgjer kvar sambuar sin eigen familie saman med eigne barn. Felles barn er med i familien til éin av foreldra.

#### Hushald

Til same hushald er rekna personar som er registrerte busette i same bustad. Slike hushald blir kalla *bustadhushald*. Eit hushald kan vere samansett av ein eller fleire familiar. Grupperinga av personar til bustadhushald er hovudsakleg gjort ut frå innsendingsmåten (felles retur) og opplysningar gitt i teljingskjemaet. Sjølv om Det sentrale personregister ikkje gir oversikt over kven som bur saman i kvar einskild bustad, er adresseopplysingane i registeret nytta som eit supplement i arbeidet med å konstruere hushaldet.

I teljinga blir det skilt mellom privat- og felleshushald.

Gruppa *Privathushald* omfattar personar som er registrerte som busette i same privatbustad. Sidan alle opplysningane om hushald i teljinga er knytt til denne typen, er talet på hushald i alt derfor lik talet på privathushald.

Til *Felleshushald* er rekna slike som er registrerte busette i aldersheimar, pleieheimar, barneheimar o.l., og som får stell og tilsyn der. Tilsette som er busette i/ved felleshushaldet, er alltid rekna som busette i privathushald. Det same gjeld militært personell som er registrerte busette i forlegningen.

Folketeljinga gir ikkje statistikk over felleshushald. Det er hovudsakleg fordi personar som oppheld seg på institusjon, men som er registrerte busette i heimen, tilhører privathushaldet dei er registrerte i. Ein statistikk på dette grunnlaget ville derfor gi eit misvisande bilete.

### **Bustad (leilegheit)**

Ein bustad er eitt eller fleire rom som er bygde eller ombygde til heilårs privatbustad for ein eller fleire personar. Det må vere tilgjenge til rommet/romma utan at ein må gå gjennom ein annan bustad. For å gjere det enkelt blir det i tabellane brukt nemninga bustad i staden for privatbustad.

Ein bustad er t.d. rekkjehusleilegheit, leilegheit i tomannsbustad, leilegheit i leigegard, blokkleilegheit og hybelleilegheit. Einebustad er også leilegheit.

Ein hybel i privathus er ein bustad dersom han har eigen inngang. I hybelhus er kvar hybel rekna som eigen bustad, også der rom som t.d. kjøkken og bad er felles. Leilegheiter og hyblar som blir disponerte av privathushald i sjukehus, institusjonar, militærforlegningar o.l., er alltid rekna som eigen bustad.

I somme tilfelle kan ein bustad omfatte meir enn ei leilegheit. Det gjeld når personar i same familie (t.d. ugifte barn) bur i eiga leilegheit (t.d. hybelleilegheit) på same adressa som resten av familien. I slike tilfelle omfattar bustaden alle leilegheitene som familiemedlemmane brukar.

Fordi omgrepet bustadhushald blir brukt, blir talet på bustader det same som talet på privathushald i teljinga.

Det er ikkje innhenta oppgåver for bustader der ingen er registrert busett (sjå avsnitt 2.1).

Hus er ikkje eiga eining i teljinga, men bustadkjennemerka omfattar nokre opplysningar om huset som bustaden ligg i.

## **4.2. Geografiske nivå**

### **Grunnkrins, delområde**

Grunnkrinsane er utforma slik at dei skal vere stabile over ein rimeleg tidsperiode. Ein grunnkrins er eit samanhengande geografisk område, og har mest mogleg einsarta natur, næringsgrunnlag, kommunikasjonsforhold og busetnad. Folkemengd og areal bør ikkje variere for sterkt. Visse variasjonar i befolkningsgrunnlaget finst likevel - ein krins i spreittbygde strøk kan ha under 100 innbyggjarar, medan dei tettast utbygde byområda kan ha over 1 000.

Fordi krinsen skal vere stabil, er han ikkje knytta opp til tettstadsavgrensinga. Ein krins kan derfor innehalde både tett og spreitt busetnad.

Det er ikkje stilt krav om at grunnkrinsgrensene skal falle saman med grensene for kyrkjesokn, skole- eller valkrinsar.

Landet er delt inn i om lag 13 600 grunnkrinsar.

Grunnkrinsane er grupperte saman til *delområde* (bydelar/bygdslag). I eit delområde er det vanlegvis 1 000 - 3 000 personar i spreittbygde strøk og 3 000 - 5 000 i tettbygde. I alt er det om lag 1 550 delområde i landet.

Alle adressene i landet er gitt kodar for grunnkrins og delområde. Kodane er ein del av datagrunnlaget i Det sentrale personregister. Grunnkrinsinndelinga i FoB90 kan samanliknast med FoB80. I visse tilfelle (ved krinsdelingar i perioden) må samanlikninga skje med utgangspunkt i grupper av 1990-krinsar.

Kart over grunnkrinsar og delområde er med som vedlegg til heftet.

### **Kommune**

Vi går ut i frå at kvar einskild person i teljinga har bustaden sin i den kommunen og den bustaden der vedkommande var registrert som busett i Folkeregistret 3. november 1990.

Hovudregelen er at ein person skal registrerast som busett der han eller ho tar døgnkvila si. Dei viktigaste unntaka frå denne hovudregelen gjeld:

- Ugifte personar som pga. studier, skolegang eller verneplikts-/sivilteneste oppheld seg utanom foreldra/forsørgjaren sin bustad. Dei skal vere registrerte i foreldra/forsørgjaren sin bustad.
- Gifte personar som det meste av tida må bu borte frå heimen pga. arbeid, studier, verneplikts-/sivilteneste (t.d. yrkesaktive som er vekependlarar). Dei skal vere registrerte i ektefellen sin felles bustad.
- Personar som er innlagde på sjukehus eller sette inn i fengsel, arbeidsanstalt e.l. Dei skal vere registrerte der dei var busette før dei blei innlagde/innsette.

Personar som ikkje kan knytast til ein bestemt bustad, blir rekna til gruppa *Utan fast opphaldsstad*. Dei er rekna med i den kommunen der dei sist hadde fast bustad.

Det er ikkje innhenta opplysningar om mellombels bustad. Folketeljninga gir derfor ikkje oppgåver over den eksisterande befolkningen.

#### Tettstad

For at ei hussamling skal reknast som tettstad, må det bu minst 200 personar der, og avstanden mellom husa må normalt ikkje overstige 50 meter. Det er tillate med avvik etter skjøn for område som ikkje skal eller kan bli busette. Dette kan t.d. vere parkar, idrettsanlegg, industriområde, eller naturlege hindringar som elvar eller dyrkbare område. Hussamlingane som naturleg hører med til tettstaden, blir tekne med i ein avstand på 400 meter frå tettstadkjernen.

Tettstadsavgrensinga er uavhengig av grunnkrinsinndelinga, og kan også gå på tvers av kommuneinndelinga.

Kart over tettstadene i kommunen er med som vedlegg til heftet.

Tal for kvar einskild tettstad er gitt i tabellane 26-28, under *Tettbygde strøk*.

### 4.3. Kjennemerke

#### 4.3.1. Personkjennemerke

##### Alder

I fordelinga etter alder er kvar person gruppert etter alder pr. 31. desember 1990. (Alder = 1990 minus fødselsår.)

#### Arbeidsreiser - generelt

Arbeidsreiseopplysningane omfattar oppmøteplass, talet på arbeidsreiser, reisetid og reisemåte (sjå dette). Kjennemerka gjeld personar 16 år og over som *utførte* inntektsgivande arbeid i teljingsveka frå 27. oktober til 2. november 1990 og som hadde ein *fast* oppmøteplass. Arbeidsreiseopplysningane gjeld reisa frå heimstaden (registrert bustad) til arbeidsstaden.

Det blei lagt spesiell vekt på utforminga av arbeidsreisespørsmåla. Både i spørsmålsteksten og rettleiinga blei det forklart at *heimstaden* er den bustadadressa som vedkommande var registrert som busett på i Folkeregisteret 3. november 1990.

#### Arbeidsreiser - talet på

Talet på arbeidsreiser er dei gongene oppgavegivaren reiste *frå* heimstaden *til* arbeidsstaden (éin veg) i teljingsveka. Med *Heimstad* meiner vi alltid den bustadadressa som vedkommande er registrert busett på. For personar som budde mellombels på t.d. hybel eller brakke denne veka, er reisa mellom hybelen/brakka og arbeidsstad ikkje teken med. Personar som arbeidde i heimen (t.d. bønder) er grupperte til *reiste ikkje*. Det same gjeld personar som ikkje var på heimstaden i teljingsveka.

#### Arbeidstid

Teljninga har opplysningar om arbeidstid både i året (12-månadersperioden), og i teljingsveka frå 27. oktober til 2. november 1990. For veka er det dessutan eit skilje mellom vanleg/avtala og faktisk arbeidstid.

#### Arbeidstid i året

I FoB90 er årleg arbeidstid det samla talet på heile månader som vedkommande hadde arbeid, heiltid og/eller deltid, i alle arbeidsforhold. Som heiltid er rekna samla arbeidstid på 30 timar eller meir i veka, noe som svarar til 120 timar eller meir over ein 4-vekersperiode. Fråvære er ikkje trekt frå. Summen av månader med heiltids- og deltidsarbeid kan høgst vere 12.

#### Arbeidstid i veka (vanleg/avtala)

Den avtala arbeidstida i veka er gitt i timeverk og viser det timetalet den yrkesaktive har avtale om. For yrkesaktive som ikkje hadde inngått avtale om ei bestemt arbeidstid, gjeld oppgåva den gjennomsnittlege arbeidstida. Det same gjeld for personar med

varierende arbeidstid eller for dei som har skiftarbeid kombinert med friperiodar. Faste førebuingar ut over ordinær arbeidstid er inkludert (lærarar). Arbeidstid i fleire arbeidsforhold skulle summerast. Betalt fråvære er ikkje trekt frå, medan tilfeldig meirarbeid (sesongvariasjonar, overtid) derimot ikkje er lagt til.

### Arbeidstid i veka (utført)

Faktisk utført arbeidstid er oppgitt i timeverk. Overtid og anna ekstraarbeid er rekna med, men omgrepet omfattar ikkje fråvære på grunn av sjukdom, ferie, permisjon med lønn o.l. Personar som ikkje var på arbeid i teljingsveka, t.d. på grunn av skift- eller turnusfridagar, utførte ikkje inntektsnivande arbeid denne veka.

### Bustad

Sjå *Kommune* i avsnitt 4.2.

### Bustadstrøk (tettbygd - spreittbygd)

Sjå *Tettstad* i avsnitt 4.2.

### Ekteskapeleg status

Det er brukt fire hovudgrupperingar etter ekteskapeleg status, nemleg ugifte, gifte, enkjer/enkjemenn og separerte/skilde. Ekteskapeleg status omtalar den formelle situasjonen, ikkje faktiske samlivsforhold (sambuarar).

### Familietype

Under omtalen av eininga *familie* (avsnitt 4.1 ovanfor) er det gjort greie for kven som skal reknast til same familie. På grunnlag av kva for personar som inngår i familien og kva for ekteskapeleg status dei har, blir familiare inndelte i typar, slik:

Einsleg	einpersonfamilie.
Ektepar utan barn	familien inneheld eit ektepar, men ingen ugifte, heimebuande barn.
Ektepar med barn	familien inneheld eit ektepar, og paret sine ugifte, heimebuande barn utan omsyn til alder.
Mor/far med barn	familien inneheld mor eller far og deira ugifte, heimebuande barn utan omsyn til alderen på barnet/barna.

Familietyper baserer seg på den formelle ekteskapelege statusen til personane i familien. I eit sambuarpar utgjer kvar einskild sambuar derfor sin eigen familie.

### Heiltid/deltid

Ein person kjem i gruppa heiltidsarbeid når summen av avtala/vanleg arbeidstid i alle arbeidsforhold er 30 timar eller meir i veka (120 timar eller meir over ein 4-vekersperiode).

### Næring

Yrkesaktive personar 16 år og over er grupperte etter næring ut frå opplysningar om 12-månadersperioden. Kjennemerket er knytta til det arbeidsforholdet som hadde vara lengst. Det er ikkje innhenta særskilte oppgaver om næring for teljingsveka frå 27. oktober til 2. november.

Næringsgrupperinga er gjort etter 1983-utgåva av Standard for næringsgruppering (Standardar for norsk statistikk 2). Standarden er eit fem-sifra pyramidisk system der kvart siffer viser eit grupperingsnivå.

FoB80 blei gruppert etter den førre utgåva av næringsstandarden (utgitt i 1978). Dei viktigaste endringane frå denne utgåva finn vi under Detaljhandel. Standardendringane har ingenting å seie for jamføringane med siste teljing for næring på 1-siffernivå.

Næringsgrupperinga kan etter mindre modifikasjonar på tabellnivå samanliknast med International Standard Industrial Classification of all Economic Activities (ISIC) frå 1968.

FN vedtok ein ny versjon av ISIC i 1989. Den nye versjonen vil etter kvart bli innarbeidd i næringsstandarden i dei fleste landa i Europa. Når den nye standarden blir innført i Noreg, vil folketeljingsmaterialet få næringskodar etter ISIC -89 i tillegg til dei noverande.

### Oppmøteplass på arbeid

Oppmøteplassen er den staden der oppgavegivaren møtte fram då arbeidsdagen tok til. Grupperingskriterium er kommune. Personar som møtte på ulike stader, var til sjøs e.l. har ikkje fast oppmøteplass.

### Reisemåte til arbeidet

Reisemåten gjeld dei transportmidla vedkommande til vanleg brukte på arbeidsreisa (éin veg).

### Reisetid til arbeidet

Reisetida er den tida det tek å kome *frå* heimstaden (registrert bustadadresse) *til* arbeidsstaden (éin veg). I reisetida er gongtid og ventetid under reisa rekna med. Det same gjeld faste gjeremål, t.d. å bringe barn

til barnehage. Tilfeldige gjeremål og forseiningar blir ikkje rekna med.

For pendlarar som budde mellombels utanom heimen (hybelen, brakka) blir reisetida rekna frå heimstaden og fram til arbeidsstaden.

### **Spreittbygd/tettbygd strøk**

Sjå *Tettstad* i avsnitt 4.2.

### **Utdanning**

Utdanningsopplysningane i publikasjonen er henta frå datafil over høgste utdanning blant befolkningen pr. 1. oktober 1989, såkalla omkoda utgåve (grupperinga av grunnleggjande fagutdanning - også den som blei fullført før skoleåret 1972/73 - byggjer på 9-årig grunnskole og er plassert på klassetrinn 10, nivå 3). Folketeljingsmaterialet vil bli oppdatert med utdanningsopplysningar pr. 1. oktober 1990 så snart denne årgangen ligg føre.

Opplysningane om utdanning fullført i utlandet etter 1. november 1980 er mangelfulle i data-materialet. Dette gjeld spesielt for dei som er fødde utomlands. SSB gjennomfører derfor ei eiga undersøking i 1991 om utdanning blant innvandrane. Resultata frå undersøkinga er ikkje med i denne publikasjonen, men vil seinare gå inn i teljingsmaterialet.

Frå og med 1987 blir det i all utdanningsstatistikk frå SSB brukt seks-sifra utdanningskodar, etter Standard for utdanningsgruppering - Revidert 1989 (Standardar for norsk statistikk 7). Standarden er bygd opp som eit pyramidisk klassifikasjonssystem. Utdanninga er først ordna i grove grupper etter (samla) tid ved normal studieprogresjon. Gruppene blir kalla *utdanningsnivå*. Innanfor kvart nivå er utdanningane delte opp etter *fagfelt* og *faggrupper*. Ein del utdanningar som tidlegare var plasserte på for lågt nivå, har skifta nivå ved overgangen til revidert standard. Dei største gruppene er ingeniør- og helsefagutdanningar.

Resultata frå utdanningsstatistikken blir no presenterte etter omkoda utdanningskode (sjå ovanfor), medan folketeljinga i 1980 er basert på ein versjon av den gamle standarden som ikkje er omkoda. Derfor kan ikkje resultata frå dei to teljingane samanliknast. SSB kan lage statistikk som kan samanliknast på *grovt* nivå (grupper av utdanningsnivå) ved å dele inn FoB80 etter ny standard og kode om all grunnleggjande fagutdanning til 9 år. Slik statistikk må utførast som betalt oppdrag.

### **Yrke**

Yrkesaktive personar 16 år og over er grupperte etter yrke ut frå opplysningar om 12-månadersperioden. Kjennermerket er knytt til det arbeidsforholdet som tok lengst tid. Det er ikkje innhenta særskilte oppgaver om yrke for teljingsveka frå 27. oktober til 2. november.

Grunnlaget for yrkesgrupperinga er Standard for yrkesgruppering i offentleg norsk statistikk (utgitt av Arbeidsdirektoratet i 1965). Standarden blir ofte omtala som NYK (Nordisk yrkesklassifisering). Til folketeljinga i 1980 blei standarden ajourført av SSB ved at nye yrkestitlar blei plasserte inn på riktig stad i systemet, ein del yrkesgrupper blei slått saman og andre blei splitta i fleire grupper. Etter 1980 har SSB halde fram med ajourføring med nye yrkesnemningar.

Yrke i folketeljinga er koda med tre av dei i alt fem sifra som standarden har.

Yrke er koda på same måten og etter same standarden både i FoB80 og FoB90, slik at det er mogleg å samanlikne yrkesstatistikken mellom dei to teljingane.

NYK og dermed teljinga kan berre til ein viss grad samanliknast med den nyaste (1988) utgåva av International Standard Classification of Occupations (ISCO). Derimot er det godt samsvar med førre ISCO (1958, revidert i 1968). Det er denne versjonen som pr. 1990 blir brukt i dei fleste europeiske landa.

### **Yrkesaktivitet**

I FoB90 er det innhenta oppgaver om yrkesaktiviteten både for dei siste 12 månadene (3. november 1989 til 2. november 1990) og for den siste veka før teljings-tidspunktet (27. oktober - 2. november 1990).

Som yrkesaktive blir rekna personar 16 år og over som *hadde* inntektsgivande arbeid i minst 100 timar i 12-månadersperioden. Inntektsgivande arbeid er alt arbeid som blir utført mot betaling i form av lønn, inntekt av eiga verksemd, provisjon, honorar o.l. Deltidsarbeid, vikararbeid, barnepass, feriejobbar o.l. er også med. Det same gjeld sjukefråvære, ferie, permisjon med lønn o.l. Ved folketeljinga i 1980 skulle slikt fråvære ikkje reknast med. Arbeid som familiemedlemmer utan fast lønn i familiebedrift (t.d. butikk, gardsbruk) og verneplikts-/sivilteneste blir også rekna som yrkesaktivitet.

Dei som var yrkesaktive i 12-månadersperioden svarte også på om dei *hadde* inntektsgivande arbeid som varte minst 1 time i veka 27. oktober til 2. november 1990. Ved folketeljinga i 1980 måtte ein

ha utført arbeid som vara minst ein time for å bli rekna som yrkesaktiv i veka. Teljingane i 1980 og 1990 kan samanliknast fordi FoB90 også kan fordele dei yrkesaktive etter utført arbeidstid i veka.

### Yrkesstatus

Yrkesaktive personar 16 år og over er grupperte etter yrkesstatus ut frå arbeidsforholdet dei oppgav for 12-månadersperioden. Det er ikkje innhenta særskilte oppgaver om yrkesstatus for teljingsuka frå 27. oktober til 2. november.

Personar (også medeigarar) som arbeidde i firma organiserte som aksjeselskap, andelslag eller andre selskapsformer med avgrensa ansvar, er alltid rekna som tilsette.

Ein person er rekna som sjølvstendig dersom vedkommande dreiv verksemd aleine for eiga rekning eller saman med andre med uavgrensa ansvar (t.d. i ansvarleg selskap).

Gruppa *Familiemedlem utan fast lønn i familiebedrift* omfattar personar som arbeidde i familieverksemd utan fast lønn, og som verken var eigar eller medeigar i verksemda. Eit familiemedlem utan fast lønn kan likevel ha lønn for arbeidet i form av kost og losji, del av overskott e.l.

Der ektefellar arbeidde i felles verksemd (t.d. gardsbruk) som ikkje var organisert som aksjeselskap e.l., er den eine ektefellen rekna som sjølvstendig og den andre som familiemedlem utan fast lønn, med mindre begge ektefellane var registrerte som eigarar av verksemda.

### 4.3.2. Bustadkjennemerke

Bustadkjennemerka gjeld berre for privatbustader og personar i privathushald.

#### Areal

Arealet av bustaden er det samla arealet av rom på 6 m<sup>2</sup> eller meir som blir brukte til bustadformål. I tillegg er også entré, gangar, trapperom, vaskerom o.l. med i arealet.

#### Busette pr. bustad

Busette pr. bustad er lik talet på busette i privatbustader dividert med talet på bustader i alt.

#### Byggjeår

Byggjeåret er det året da minst halvparten av bu-

stadene i huset var ferdig til innflytting. For hus som er ombygde, er det opprinnelege byggjeåret oppgitt.

### Eige-/leigeform

Som *eigarar* er også rekna personar som har burett ved å eige ein aksje eller ein part.

Som *leige for eit avgrensa tidsrom* er rekna leigeavtaler som går til ein bestemt dato, også framleige. Bustader stilte til disposisjon gjennom arbeidsforhold for ein avgrensa tidsperiode er derimot rekna med blant *tenestebustader*.

Leige av bustaden på *Andre vilkår* gjeld t.d. ved leigekontrakt med heimel i husleigelova, munnleg leigeavtale eller kåravtale. Obligasjonsleilegheiter og trygdeleilegheiter er også tekne med her.

### Etasjeplassering

Etasjeplasseringa viser i kva for ein etasje bustaden har rom til bustadformål. For bustader som går over fleire plan, er alle etasjane oppgitt.

### Hustype

Ein *einebustad* ligg fritt med minst ein halv meter til andre hus. Han kan også innehalde ei hybelleilegheit, og eitt eller fleire rom kan vere i bruk som hybel.

*Våningshus knytt til gardsdrift* omfattar alle typar bustadhus på gardsbruket.

Eit *hus i kjede* (også *einebustad i kjede*) er bunde saman med eit anna hus ved bu, garasje/carport, svalgang e.l.

I eit *terrassehus* er leilegheitene bygde saman i ei skråning der fleire av leilegheitene har terrasse på heile eller delar av taket til leilegheita under.

*Terrasseblokk* er rekna som blokk og ikkje som terrassehus.

*Anna bustadbygg med mindre enn tre etasjar* omfattar til dømes firemannsbustad, *einebustad* med mindre enn ein halv meter mellom husa o.l.

Leilegheita ligg i eit *forretningsbygg* eller i eit *bygg for felleleshushald* dersom mindre enn halvparten av golvarealet i huset blir brukt til privatbustad.

I nokre tabellar er hus i kjede, terrassehus og anna bustadbygg med mindre enn tre etasjar slått saman og kalla *småhus*.

### Kjøkkenet

Kjøkkenet er den delen av bustaden der det er installert utstyr til matlaginga. Kjøkkenet kan vere eit eige rom, men treng ikkje å vere det (opne løysingar).

Dersom fleire bustader har felles kjøkken, t.d. hyblar i eit hybelbygg, er alle bustadene rekna å vere utan kjøkken.

I storleiken på kjøkkenet er også golvplassen til benker og skap rekna med.

#### **Kjelde til oppvarming**

I FoB90 er alle kjelder til oppvarming i bustaden tekne med, medan det ved siste teljing berre var den viktigaste som blei registrert.

#### **Plan i bustaden**

Bustaden seier vi ligg på eitt plan dersom kjøkken, bad/dusj, wc og minst eitt bustadrom er i same etasje utan trapper mellom.

#### **Tilgjenge**

Som eit mål for korleis ein kan ta seg fram til bustaden, er det nytta ei inndeling etter plan i bustaden, etasjeplassering i bustaden og om huset har heis.

#### **Rom - talet på**

I talet på rom er med bustadrom på 6 m<sup>2</sup> eller meir som kan nyttast året rundt. Kjøkken, bad, wc, vaske-rom, gang o.l. er ikkje med, og heller ikkje rom som berre blir nytta til næringsverksemd.

#### **Rom pr. bustad**

er summen av alle rom dividert med talet på bustader. I FoB90 er det ikkje innhenta spesifiserte oppgåver over talet på rom i bustader med ni eller fleire rom. I oppgåvene for *rom i alt* er tala på rom i bustaden med ni eller fleire rom derfor rekna ut frå eit gjennomsnittstal. Data frå Buforholdsundersøkinga 1988 er brukt som berekningsgrunnlag.

### **4.3.3. Hushaldskjennemerke**

Hushaldskjennemerka gjeld for privathushald og personar registrerte som busette i privathushald.

#### **Avfallssortering (kjeldesortering)**

Oppgåvene over avfallssorteringa viser eit utval avfallstypar som blir sorterte ut frå hushaldsavfallet og leverte/henta etter at dei er sorterte ut. Kvant hushald kunne krysse av for fleire typar utsortert avfall. Nokre hushald sorterer fleire typar avfall. Derfor blir summen av hushald etter avfallstype større enn talet på hushald som sorterer avfall i alt.

#### **Bil - talet på bilar i hushaldet**

Med å disponere bil meiner ein å eige/leige bil eller å ha høve til å bruke firmabil privat. Stasjonsvogn, kombinert bil eller varebil som blir brukt til privatkjøring, er også rekna med i talet på bilar.

#### **Familiar - talet på familiar i hushaldet**

Sjå *Familie* i avsnitt 4.1 og *Familietype* i avsnitt 4.3.

#### **Hushaldstype (talet på barn i hushaldet)**

I tabellane er hushalda delte inn i einperson- og fleirpersonhushald. Fleirpersonhushald er vidare delte inn i hushald med og utan barn.

Eininga *Barn* omfattar ugifte heimebuande barn under 18 år som er registrerte busette i familien til minst ein av foreldra eller andre føresette. Eldre barn som bur i heimen, er ikkje rekna inn i talet på barn i hushaldet. Hushald der alle dei heimebuande barna er 18 år eller eldre, blir derfor rekna til gruppa fleirpersonhushald utan barn.

#### **Privat-/felleshushald**

Gruppa *Privathushald* omfattar alle personar som er registrerte som busette i same privatbustad.

Personar som er registrerte som busette i aldersheimar, pleieheimar, barneheimar o.l. og som får stell og tilsyn der, høyrer til *Felleshushald*. Det er ikkje innhenta hushalds- og bustadopplysningar for desse hushalda.



## 5. Merknader til tabellane

### Tabell 1

Tabell 1 tek sikte på å gje samanliknbare tal tilbake til 1875 etter kommuneinndelinga i 1990.

Over eit så langt tidsrom har det likevel funne stad så mange endringar i kommuneinndelinga at det for mange kommunar kan vere vanskeleg å gje samanliknbare tal for heile perioden.

I nokre tilfelle er endringane i kommuneinndelinga relativt store. Der har vi sett tala i parentes for å markere at folkemengda ikkje er eksakt, men er rekna ut av Norsk samfunnsvitenskapelig datatjeneste (NSD). Meir detaljert dokumentasjon får du ved å vende deg til NSD.

I 1894 blei Aure herad delt i to herad - Aure og Valsøyfjord. I 1914 blei Stemshaug skilt ut frå Aure som eige herad.

I 1965 blei Stemshaug, ein del av Valsøyfjord (området på Ertvågøya) og ein del av Tustna kommune (området på Ertvågøya) slått saman med Aure. Resten av Valsøyfjord blei ført over til Halså.

I 1976 blei ein del av Aure (Innlandet skolekrins) ført over til Halså.

### Vernepliktige - konsekvensar for sysselsetjingstala

Oppgåver over dei vernepliktige og sivilt tenestepiktige er innhenta gjennom Forsvarets overkommando og Siviltenesteadministrasjonen. På grunn av rapporteringsrutinene har ikkje alle oppgåvene kome inn når kommunehefta blir publiserte.

Manglande oppgåver om verneplikts-/sivilteneste kan påvirke sysselsetjingstala for kommunen. For kommunen under eitt vil utslaga bli særsmå. Avviket vil bli størst for gruppa Menn 16 - 24 år.

Etter oppgåvene gitt i skjemaet, kan personane dette gjeld t.d. få for få arbeidsmånader i året, dei kan bli tildelte feil hovudnæring og -yrke, eller dei kan bli feilaktig grupperte som ikkje yrkesaktive.

Dei fullstendige oppgåvene om verneplikts- og sivilteneste vil bli innarbeidde i det endelege folketeljingsmaterialet.

Tabell 1. Folkemengd<sup>1</sup> ved folketeljingane 1875-1990, etter kommunegrensar pr. 3. november 1990

År	Folke- mengd	År	Folke- mengd	År	Folke- mengd	År	Folke- mengd
1875 ...	(3056)	1920 ...	(3271)	1960 ...	3220	1980 ...	2912
1900 ...	(3191)	1946 ...	(3480)	1970 ...	2872	1990 ...	2792

<sup>1</sup> Tal i parentes er rekna ut av NSD, sjå tekstdelen.

Kj e l d e: Folketeljingar, materiale i SSB og Norsk samfunnsvitenskapelig datatjeneste (NSD).

Tabell 2. Folkemengd etter kjønn, ekteskapeleg status og alder. 3. november 1990

Alder	I alt	Menn					Kvinner				
		I alt	Ugifte	Gifte	Enkje- menn	Separer- te og skilde	I alt	Ugifte	Gifte	Enkjer	Separer- te og skilde
I alt .....	2792	1429	779	562	45	43	1363	556	559	210	38
0 - 4 .....	133	70	70	-	-	-	63	63	-	-	-
5 - 9 .....	163	83	83	-	-	-	80	80	-	-	-
10 - 14 .....	184	92	92	-	-	-	92	92	-	-	-
15 - 19 .....	241	128	128	-	-	-	113	113	-	-	-
20 - 24 .....	202	122	121	1	-	-	80	77	3	-	-
25 - 29 .....	150	70	62	6	-	2	80	48	29	-	3
30 - 34 .....	157	89	56	29	-	4	68	16	49	-	3
35 - 39 .....	165	96	37	52	-	7	69	7	52	3	7
40 - 44 .....	194	102	20	76	1	5	92	7	71	1	13
45 - 49 .....	184	91	14	70	-	7	93	9	75	3	6
50 - 54 .....	129	73	13	52	3	5	56	6	44	5	1
55 - 59 .....	113	57	15	35	2	5	56	1	46	8	1
60 - 64 .....	152	85	18	59	3	5	67	4	50	12	1
65 - 69 .....	163	78	17	55	3	3	85	2	46	36	1
70 - 74 .....	149	71	11	52	8	-	78	3	45	30	-
75 - 79 .....	141	61	9	41	11	-	80	10	35	34	1
80 - 84 .....	82	29	5	22	2	-	53	8	11	34	-
85 - 89 .....	52	23	5	11	7	-	29	4	1	23	1
90 - .....	38	9	3	1	5	-	29	6	2	21	-
0 - 6 .....	200	106	106	-	-	-	94	94	-	-	-
7 - 12 .....	215	105	105	-	-	-	110	110	-	-	-
13 - 15 .....	110	56	56	-	-	-	54	54	-	-	-
16 - 19 .....	196	106	106	-	-	-	90	90	-	-	-
20 - 44 .....	868	479	296	164	1	18	389	155	204	4	26
45 - 66 .....	645	340	67	238	10	25	305	22	237	36	10
67 - .....	558	237	43	160	34	-	321	31	118	170	2
16 - 24 .....	398	228	227	1	-	-	170	167	3	-	-
25 - 39 .....	472	255	155	87	-	13	217	71	130	3	13
40 - 66 .....	839	442	87	314	11	30	397	29	308	37	23

Tabell 3. Hovudtal for utdanning. Personar 16-66 år etter yrkesaktivitet, arbeidstid i året, kjønn og utdanning<sup>1</sup>.  
 3. november 1989 - 2. november 1990

Kjønn og høgste utdanning	I alt	Ikkje yrkesaktive	Yrkesaktive					
			I alt	Heiltid		Deltid		Både heiltid og deltid i året
				Heile året	Delar av året	Heile året	Delar av året	
I alt .....	1709	435	1274	740	198	163	110	63
<b>Menn</b>								
I alt .....	925	166	759	531	142	25	31	30
Barne- og ungdomsskolenivå, 1-9 år i alt .....	303	73	230	156	42	9	14	9
Folkeskoleutdanning .....	154	44	110	82	16	6	3	3
9-årig ungdomsskole .....	77	20	57	22	19	2	11	3
Ungdomsskolenivå elles .....	72	9	63	52	7	1	-	3
Gymnasnivå I, 10 år, i alt .....	244	41	203	142	40	7	5	9
Allment fagfelt .....	35	4	31	28	3	-	-	-
Industri, handverk og teknikk .....	115	24	91	49	28	5	4	5
Samferdsel .....	15	-	15	11	2	-	-	2
Helsevern .....	1	-	1	1	-	-	-	-
Jordbruk, skogbruk og fiske .....	49	6	43	34	5	1	1	2
Gymnasnivå I elles .....	29	7	22	19	2	1	-	-
Gymnasnivå II, 11 - 12 år, i alt .....	260	22	238	164	48	4	10	12
Allment fagfelt .....	34	1	33	24	3	1	3	2
Administrasjon og økonomi .....	25	4	21	9	8	1	2	1
Industri, handverk og teknikk .....	138	15	123	84	26	2	5	6
Samferdsel .....	21	1	20	15	4	-	-	1
Helsevern .....	-	-	-	-	-	-	-	-
Jordbruk, skogbruk og fiske .....	29	1	28	26	2	-	-	-
Tenesteyting og forsvar .....	10	-	10	5	4	-	-	1
Gymnasnivå II elles .....	3	-	3	1	1	-	-	1
Universitets- og høgskolenivå I, 13 - 14 år, i alt .....	46	3	43	34	8	1	-	-
Undervisning .....	10	-	10	7	2	1	-	-
Administrasjon, økonomi, samfunnsvitenskap og jus .....	9	-	9	7	2	-	-	-
Naturvitenskap og teknikk .....	10	2	8	7	1	-	-	-
Helsevern .....	1	-	1	-	1	-	-	-
Universitets- og høgskolenivå I elles .....	16	1	15	13	2	-	-	-
Universitets- og høgskolenivå II, III og forskarnivå, over 14 år, i alt .....	32	1	31	29	-	2	-	-
Undervisning .....	16	-	16	15	-	1	-	-
Administrasjon, økonomi, samfunnsvitenskap og jus .....	-	-	-	-	-	-	-	-
Naturvitenskap og teknikk .....	11	1	10	9	-	1	-	-
Universitets- og høgskolenivå II, III og forskarnivå elles .....	5	-	5	5	-	-	-	-
Uoppgitt, inga utdanning og utdanning på førskolenivå .....	40	26	14	6	4	2	2	-
<b>Kvinner</b>								
I alt .....	784	269	515	209	56	138	79	33
Barne- og ungdomsskolenivå, 1-9 år i alt .....	273	130	143	51	12	48	26	6
Folkeskoleutdanning .....	130	73	57	22	3	18	10	4
9-årig ungdomsskole .....	61	34	27	5	8	5	7	2
Ungdomsskolenivå elles .....	82	23	59	24	1	25	9	-
Gymnasnivå I, 10 år, i alt .....	239	76	163	60	12	55	29	7
Allment fagfelt .....	44	17	27	7	4	10	4	2
Industri, handverk og teknikk .....	14	2	12	6	-	3	4	-
Samferdsel .....	3	-	3	2	-	1	-	-
Helsevern .....	20	3	17	9	-	8	-	-
Jordbruk, skogbruk og fiske .....	4	-	4	-	1	1	1	1
Gymnasnivå I elles .....	154	54	100	37	7	32	20	4
Gymnasnivå II, 11 - 12 år, i alt .....	163	34	129	49	26	20	18	16
Allment fagfelt .....	57	9	48	16	6	14	4	8
Administrasjon og økonomi .....	57	18	39	13	11	4	8	3
Industri, handverk og teknikk .....	11	2	9	5	1	-	2	1
Samferdsel .....	1	-	1	-	1	-	-	-
Helsevern .....	6	-	6	3	-	1	1	1

<sup>1</sup> Høgste fullførte utdanning pr. 1. oktober 1989.

Tabell 3 (framh.). Hovudtal for utdanning. Personar 16-66 år etter yrkesaktivitet, arbeidstid i året, kjønn og utdanning<sup>1</sup>. 3. november 1989 - 2. november 1990

Kjønn og høgste utdanning	I alt	Ikkje yrkesaktive	Yrkesaktive					
			I alt	Heiltid		Deltid		Både heiltid og deltid i året
				Heile året	Delar av året	Heile året	Delar av året	
<b>Gymnasnivå II, 11-12 år (framh.)</b>								
Jordbruk, skogbruk og fiske	7	1	6	3	-	1	1	1
Tenesteyting og forsvar	20	4	16	8	5	-	2	1
Gymnasnivå II elles	4	-	4	1	2	-	-	1
<b>Universitets- og høgskolenivå I, 13 - 14 år, i alt</b>	<b>47</b>	<b>3</b>	<b>44</b>	<b>27</b>	<b>3</b>	<b>6</b>	<b>5</b>	<b>3</b>
Undervisning	12	-	12	6	1	2	3	-
Administrasjon, økonomi, samfunnsvitenskap og jus	5	-	5	4	-	-	-	1
Naturvitenskap og teknikk	1	-	1	1	-	-	-	-
Helsevern	23	3	20	13	-	4	2	1
Universitets- og høgskolenivå I elles	6	-	6	3	2	-	-	1
<b>Universitets- og høgskolenivå II, III og forskarnivå, over 14 år, i alt</b>	<b>27</b>	<b>2</b>	<b>25</b>	<b>13</b>	<b>2</b>	<b>8</b>	<b>1</b>	<b>1</b>
Undervisning	22	1	21	10	2	8	1	-
Administrasjon, økonomi, samfunnsvitenskap og jus	-	-	-	-	-	-	-	-
Naturvitenskap og teknikk	-	-	-	-	-	-	-	-
Universitets- og høgskolenivå II, III og forskarnivå elles	5	1	4	3	-	-	-	1
Uoppgitt, inga utdanning og utdanning på førskolenivå	35	24	11	9	1	1	-	-

<sup>1</sup> Sjå note 1, førre sida.

Tabell 4. Personar 16 år og over. Hovudtal for yrkesaktivitet i året 3. november 1989 - 2. november 1990

	I alt	Ikkje yrkesaktive	Yrkesaktive			Prosent yrkesaktive		
			I alt	Menn	Kvinner	I alt	Menn	Kvinner
I alt	2267	956	1311	785	526	57,8	67,6	47,6
<b>Alder</b>								
16-19	196	123	73	49	24	37,2	46,2	26,7
20-24	202	39	163	106	57	80,7	86,9	71,3
25-29	150	19	131	66	65	87,3	94,3	81,3
30-39	322	44	278	168	110	86,3	90,8	80,3
40-49	378	46	332	183	149	87,8	94,8	80,5
50-59	242	58	184	109	75	76,0	83,8	67,0
60-66	219	106	113	78	35	51,6	65,5	35,0
67-69	96	77	19	15	4	19,8	34,1	7,7
70-	462	444	18	11	7	3,9	5,7	2,6
<b>Ekteskapeleg status</b>								
Ugifte	810	298	512	365	147	63,2	71,3	49,3
Gifte	1121	412	709	381	328	63,2	67,8	58,7
Før gifte	336	246	90	39	51	26,8	44,3	20,6
<b>Familletype</b>								
Einslege	528	323	205	144	61	38,8	57,6	21,9
Ektepar utan ugifte barn	364	251	113	60	53	31,0	33,0	29,1
Ektepar med ugifte barn	1130	283	847	510	337	75,0	81,1	67,3
Mor/far med ugifte barn	245	99	146	71	75	59,6	70,3	52,1
<b>Utdanning</b>								
Barne- og ungdomsskolenivå	977	581	396	247	149	40,5	53,2	29,0
Gymnasnivå	1048	303	745	449	296	71,1	78,5	62,2
Universitets- og høgskolenivå	164	19	145	75	70	88,4	89,3	87,5
Uoppgitt, inga utdanning eller utdanning på førskolenivå	78	53	25	14	11	32,1	33,3	30,6

Tabell 5. Hovudtal for yrkesaktive i året 3. november 1989 - 2. november 1990

	I alt	Menn				Kvinner				Prosent
		I alt	16-24	25-66	67-	I alt	16-24	25-66	67-	
I alt .....	1311	785	155	604	26	526	81	434	11	100,0
<b>Næring</b>										
Jordbruk, skogbruk, fiske og fangst .....	372	275	53	202	20	97	20	72	5	28,4
Oljeutvinning og bergverksdrift .....	3	3	-	3	-	-	-	-	-	0,2
Industri .....	133	114	31	82	1	19	3	16	-	10,1
Kraft- og vassforsyning .....	13	11	1	10	-	2	-	2	-	1,0
Byggje- og anleggsverksemd .....	123	114	25	89	-	9	5	4	-	9,4
Varehandel, hotell- og restaurantverksemd .....	109	37	7	29	1	72	19	52	1	8,3
Transport, lagring, post og telekommunikasjonar .....	119	93	13	79	1	26	2	24	-	9,1
Bank- og finansieringsverksemd, forsikringsverksemd, eigedomsdrift og forretningsmessig tenesteyting .....	29	12	1	10	1	17	1	16	-	2,2
Offentleg, sosial og privat tenesteyting .....	410	126	24	100	2	284	31	248	5	31,3
<b>Yrkesfelt</b>										
Teknisk, vitenskapelig, humanistisk og kunstnarleg arbeid .....	208	58	5	52	1	150	14	133	3	15,9
Administrasjons- og forvaltningsarbeid, bedrifts- og organisasjonsleiing .....	32	29	-	29	-	3	-	3	-	2,4
Kontorarbeid .....	67	18	4	14	-	49	8	41	-	5,1
Handelsarbeid .....	81	30	7	22	1	51	11	39	1	6,2
Jordbruks-, skogbruks- og fiskearbeid ..	366	268	56	192	20	98	21	72	5	27,9
Gruve- og sprengingsarbeid m.m. ....	4	4	-	4	-	-	-	-	-	0,3
Transport- og kommunikasjonsarbeid ..	132	111	14	96	1	21	1	20	-	10,1
Industri-, byggje- og anleggsarbeid ....	248	229	55	173	1	19	4	15	-	18,9
Servicearbeid og militært arbeid .....	173	38	14	22	2	135	22	111	2	13,2
<b>Yrkesstatus</b>										
Tilsett .....	1004	558	134	410	14	446	73	365	8	76,6
Sjølvtøndig .....	258	209	6	192	11	49	3	44	2	19,7
Familiemedlem utan fast lønn .....	49	18	15	2	1	31	5	25	1	3,7
<b>Arbeidstid i året<sup>1</sup></b>										
Berre heiltid, i alt .....	959	688	115	558	15	271	51	214	6	73,2
Berre deltid, i alt .....	286	65	31	25	9	221	21	196	4	21,8
Både heiltid og deltid, i alt .....	66	32	9	21	2	34	9	24	1	5,0
<b>Yrkesaktiv i 12 månader</b>										
Heiltid .....	750	538	52	479	7	212	21	188	3	57,2
Deltid .....	168	28	7	18	3	140	4	134	2	12,8
Både heiltid og deltid i perioden ....	45	22	6	15	1	23	6	17	-	3,4
Heiltid 0-3 månader .....	6	2	1	1	-	4	-	4	-	0,5
Heiltid 4-6 månader .....	17	7	1	6	-	10	4	6	-	1,3
Heiltid 7-9 månader .....	10	3	-	3	-	7	-	7	-	0,8
Heiltid 10-11 månader .....	12	10	4	5	1	2	2	-	-	0,9
<b>Yrkesaktiv i 6-11 månader</b>										
Heiltid .....	126	102	33	63	6	24	8	16	-	9,6
Deltid .....	65	12	6	3	3	53	6	46	1	5,0
Både heiltid og deltid i perioden ....	15	6	2	3	1	9	3	5	1	1,1
<b>Yrkesaktiv i 1-5 månader</b>										
Heiltid .....	83	48	30	16	2	35	22	10	3	6,3
Deltid .....	53	25	18	4	3	28	11	16	1	4,0
Både heiltid og deltid i perioden ....	6	4	1	3	-	2	-	2	-	0,5
<b>Avtala arbeidstid i veka</b>										
Ikkje yrkesaktiv i veka .....	234	130	63	54	13	104	41	58	5	17,8
1- 9 timar .....	60	11	4	3	4	49	9	38	2	4,6
10-19 timar .....	104	17	6	9	2	87	-	87	-	7,9
20-29 timar .....	80	16	4	12	-	64	3	59	2	6,1
30-34 timar .....	57	20	3	15	2	37	2	34	1	4,3
35-39 timar .....	429	299	42	257	-	130	21	108	1	32,7
40 timar og over .....	347	292	33	254	5	55	5	50	-	26,5

<sup>1</sup> Heiltid er *samla* arbeidstid på 30 timar eller meir i veka (alle arbeidsforhold), noko som svarer til 120 timar eller meir over ein firevekersperiode.

Tabell 6. Yrkesaktive 16 år og over, etter alder og næring/yrkesfelt. 3. november 1989 - 2. november 1990

	I alt	Alder									Pro- sent av dei yrkes- aktive
		16-19	20-24	25-29	30-39	40-49	50-59	60-66	67-69	70-	
I alt	1311	73	163	131	278	332	184	113	19	18	100,0
<b>Næring</b>											
Jordbruk	247	28	24	11	30	60	48	29	7	10	18,8
Skogbruk	5	-	-	2	1	-	-	1	-	1	0,4
Fiske og fangst	120	12	9	11	14	25	23	19	3	4	9,2
Oljeutvinning og bergverksdrift	3	-	-	-	-	3	-	-	-	-	0,2
Industri i alt	133	4	30	11	30	26	16	15	1	-	10,1
Næringsmiddel-, drikkevare- og tobakksindustri	38	3	9	5	8	5	5	3	-	-	2,9
Tekstil-, klesvare-, lær- og lervareindustri	-	-	-	-	-	-	-	-	-	-	-
Trevareindustri	3	-	1	-	-	2	-	-	-	-	0,2
Treforedling, grafisk industri og forlag	1	-	1	-	-	-	-	-	-	-	0,1
Kjemisk industri, mineral-, olje-, kol-, gummi- og plastindustri	-	-	-	-	-	-	-	-	-	-	-
Keramikk- og glasindustri	1	-	-	-	1	-	-	-	-	-	0,1
Metallindustri	2	-	1	-	-	1	-	-	-	-	0,2
Verkstadindustri	88	1	18	6	21	19	10	12	1	-	6,7
Industri elles	-	-	-	-	-	-	-	-	-	-	-
Kraft- og vassforsyning	13	-	1	1	3	4	3	1	-	-	1,0
Byggje- og anleggsverksemd	123	10	20	15	36	25	12	5	-	-	9,4
Varehandel	94	7	13	17	31	14	7	3	1	1	7,2
Hotell- og restaurantdrift	15	4	2	5	-	3	1	-	-	-	1,1
Landtransport	43	1	7	4	13	11	6	1	-	-	3,3
Sjøtransport	49	-	6	3	11	14	12	2	-	1	3,7
Transport elles, lagring, post og telekommunikasjonar	27	-	1	1	5	16	3	1	-	-	2,1
Bank- og finansieringsverksemd	15	-	1	4	4	5	1	-	-	-	1,1
Forsikringsverksemd, eigedomsdrift og forretningsmessig tenesteyting	14	-	1	3	5	2	2	-	1	-	1,1
Offentleg administrasjon, forsvar, politi og rettsvesen	64	1	18	8	8	16	7	6	-	-	4,9
Renovasjon og reingjering	1	-	1	-	-	-	-	-	-	-	0,1
Undervisning og forskningsverksemd	94	1	5	10	21	31	13	10	2	1	7,2
Helse- og sosialtenester	207	1	17	22	53	65	27	19	3	-	15,8
Kulturell tenesteyting, underholdning og sport	3	-	1	-	-	1	-	-	1	-	0,2
Personleg tenesteyting	41	4	6	3	13	11	3	1	-	-	3,1
<b>Yrkesfelt</b>											
Teknisk, vitenskapelig, humanistisk og kunstnarleg arbeid	208	1	18	21	54	73	20	17	3	1	15,9
Administrasjons- og forvaltningsarbeid, bedrifts- og organisasjonsleiing i alt	32	-	-	2	3	17	6	4	-	-	2,4
Offentleg administrasjons- og forvaltningsarbeid	14	-	-	2	-	5	5	2	-	-	1,1
Bedrifts- og organisasjonsleiing	18	-	-	-	3	12	1	2	-	-	1,4
Kontorarbeid	67	1	11	14	21	10	5	5	-	-	5,1
Handelsarbeid	81	5	13	13	24	14	7	3	1	1	6,2
Jordbruks-, skogbruks- og fiskearbeid	366	42	35	23	39	83	69	50	10	15	27,9
Gruve- og sprengingsarbeid m.m.	4	-	-	-	2	2	-	-	-	-	0,3
Transport og kommunikasjonsarbeid	132	-	15	15	36	41	19	5	-	1	10,1
Industri-, byggje- og anleggsarbeid i alt	248	12	47	23	67	56	27	15	1	-	18,9
Jern- og metallvarearbeid	89	3	17	7	26	22	6	7	1	-	6,8
Elektroarbeid	28	-	1	4	8	9	4	2	-	-	2,1
Trearbeid	51	5	10	3	20	6	4	3	-	-	3,9
Næringsmiddelarbeid	30	2	10	2	6	4	5	1	-	-	2,3
Maskin- og motordrift	20	-	4	4	4	6	2	-	-	-	1,5
Laste-, losse- og lagerarbeid	3	-	1	2	-	-	-	-	-	-	0,2
Industri-, byggje- og anleggsarbeid elles	27	2	4	1	3	9	6	2	-	-	2,1
Servicearbeid og militært arbeid	173	12	24	20	32	36	31	14	4	-	13,2

Tabell 7. Yrkesaktive 16 år og over, etter kjønn, arbeidstid i året og næring/yrkesfelt. 3. november 1989 - 2. november 1990

	I alt	Yrkesaktiv i 12 måneder			Yrkesaktiv i 6-11 måneder			Yrkesaktiv i 1-5 måneder		
		Heiltid <sup>1</sup>	Deltid <sup>1</sup>	Både heiltid og deltid i perioden	Heiltid	Deltid	Både heiltid og deltid i perioden	Heiltid	Deltid	Både heiltid og deltid i perioden
Yrkesaktive i alt	1311	750	168	45	126	65	15	83	53	6
<b>Menn i alt</b>	<b>785</b>	<b>538</b>	<b>28</b>	<b>22</b>	<b>102</b>	<b>12</b>	<b>6</b>	<b>48</b>	<b>25</b>	<b>4</b>
<b>Næring</b>										
Jordbruk	171	122	12	3	9	3	1	9	12	-
Skogbruk	5	3	-	-	-	1	-	-	1	-
Fiske og fangst	99	65	3	3	13	-	2	8	4	1
Oljeutvinning og bergverksdrift	3	3	-	-	-	-	-	-	-	-
Industri i alt	114	65	2	7	28	1	2	8	1	-
Næringsmiddel-, drikkevare- og tobakksindustri	27	16	-	1	4	1	-	5	-	-
Tekstil-, klesvare-, lær- og lervareindustri	-	-	-	-	-	-	-	-	-	-
Trevareindustri	2	1	-	1	-	-	-	-	-	-
Treforedling, grafisk industri og forlag	1	1	-	-	-	-	-	-	-	-
Kjemisk industri, mineral-, olje-, kol-, gummi- og plastindustri	-	-	-	-	-	-	-	-	-	-
Keramikk- og glasindustri	1	-	-	-	-	-	1	-	-	-
Metallindustri	1	1	-	-	-	-	-	-	-	-
Verkstadindustri	82	46	2	5	24	-	1	3	1	-
Industri elles	-	-	-	-	-	-	-	-	-	-
Kraft- og vassforsyning	11	10	-	-	-	-	-	1	-	-
Byggje- og anleggsverksemd	114	68	3	4	26	1	1	8	2	1
Varehandel	35	25	2	-	2	1	-	3	2	-
Hotell- og restaurantdrift	2	-	-	-	2	-	-	-	-	-
Landtransport	35	27	1	2	2	1	-	1	1	-
Sjøtransport	47	34	1	1	7	1	-	2	1	-
Transport elles, lagring, post og telekommunikasjonar	11	11	-	-	-	-	-	-	-	-
Bank- og finansieringsverksemd	3	3	-	-	-	-	-	-	-	-
Forsikringsverksemd, egedomsdrift og forretningsmessig tenesteyting	9	5	-	-	2	1	-	1	-	-
Offentleg administrasjon, forsvar, politi og rettsvesen	43	32	1	-	6	-	-	2	1	1
Renovasjon og reingjering	-	-	-	-	-	-	-	-	-	-
Undervisning og forskningsverksemd	38	29	1	1	3	1	-	2	-	1
Helse- og sosialtenester	18	14	1	-	2	-	-	1	-	-
Kulturell tenesteyting, underhaldning og sport	-	-	-	-	-	-	-	-	-	-
Personleg tenesteyting	27	22	1	1	-	1	-	2	-	-
<b>Yrkesfelt</b>										
Teknisk, vitenskapelig, humanistisk og kunstnarleg arbeid	58	48	2	1	4	-	1	-	-	2
Administrasjons- og forvaltningsarbeid, bedrifts- og organisasjonsleiing i alt	29	28	-	-	1	-	-	-	-	-
Offentleg administrasjons- og forvaltningsarbeid	14	13	-	-	1	-	-	-	-	-
Bedrifts- og organisasjonsleiing	15	15	-	-	-	-	-	-	-	-
Kontorarbeid	18	11	1	1	4	-	-	-	1	-
Handelsarbeid	30	22	1	1	2	1	-	3	-	-
Jordbruks-, skogbruks- og fiskearbeid	268	184	15	6	20	4	2	18	18	1
Gruve- og sprengingsarbeid m.m.	4	4	-	-	-	-	-	-	-	-
Transport og kommunikasjonsarbeid	111	84	3	5	13	2	-	2	2	-
Industri-, byggje- og anleggsarbeid i alt	229	133	5	8	51	3	2	22	4	1
Jern- og metallvarearbeid	87	52	1	4	22	1	-	6	1	-
Elektroarbeid	27	21	1	-	2	-	-	2	1	-
Trearbeid	51	24	3	3	13	1	2	4	1	-
Næringsmiddelarbeid	22	10	-	-	4	1	-	6	1	-
Maskin- og motordrift	19	10	-	-	7	-	-	1	-	1
Laste-, losse- og lagerarbeid	3	2	-	-	-	-	-	1	-	-
Industri-, byggje- og anleggsarbeid elles	20	14	-	1	3	-	-	2	-	-
Servicearbeid og militært arbeid	38	24	1	-	7	2	1	3	-	-

<sup>1</sup> Heiltid er samla arbeidstid på 30 timar eller meir i veka (alle arbeidsforhold), noko som svarer til 120 timar eller meir over ein firevekersperiode.

Tabell 7 (framh.). Yrkesaktive 16 år og over, etter kjønn, arbeidstid i året og næring/yrkesfelt. 3. november 1989 - 2. november 1990

	I alt	Yrkesaktiv i 12 måneder			Yrkesaktiv i 6-11 måneder			Yrkesaktiv i 1-5 måneder		
		Heiltid <sup>1</sup>	Deltid <sup>1</sup>	Både heiltid og deltid i perioden	Heiltid	Deltid	Både heiltid og deltid i perioden	Heiltid	Deltid	Både heiltid og deltid i perioden
<b>Kvinner i alt</b> .....	526	212	140	23	24	53	9	35	28	2
<b>Næring</b>										
Jordbruk .....	76	44	12	2	1	5	1	6	5	-
Skogbruk .....	-	-	-	-	-	-	-	-	-	-
Fiske og fangst .....	21	7	2	1	1	2	-	4	4	-
Oljeutvinning og bergverksdrift .....	-	-	-	-	-	-	-	-	-	-
Industri i alt .....	19	8	3	2	-	3	-	1	2	-
Næringsmiddel-, drikkevare- og tobakksindustri .....	11	3	1	2	-	3	-	-	2	-
Tekstil-, klesvare-, lær- og lervareindustri .....	-	-	-	-	-	-	-	-	-	-
Trevareindustri .....	1	1	-	-	-	-	-	-	-	-
Treforedling, grafisk industri og forlag .....	-	-	-	-	-	-	-	-	-	-
Kjemisk industri, mineral-, olje-, kol-, gummi- og plastindustri .....	-	-	-	-	-	-	-	-	-	-
Keramikk- og glasindustri .....	-	-	-	-	-	-	-	-	-	-
Metallindustri .....	1	-	-	-	-	-	-	1	-	-
Verkstadindustri .....	6	4	2	-	-	-	-	-	-	-
Industri elles .....	-	-	-	-	-	-	-	-	-	-
Kraft- og vassforsyning .....	2	1	1	-	-	-	-	-	-	-
Byggje- og anleggsverksemd .....	9	5	1	1	-	1	1	1	-	-
Varehandel .....	59	23	15	3	2	6	2	2	5	1
Hotell- og restaurantdrift .....	13	6	1	-	1	1	-	3	1	-
Landtransport .....	8	5	2	-	1	-	-	-	-	-
Sjøtransport .....	2	-	1	-	1	-	-	-	-	-
Transport elles, lagring, post og telekommunikasjonar .....	16	7	7	-	-	-	-	-	2	-
Bank- og finansieringsverksemd .....	12	6	2	-	1	-	-	1	1	1
Forsikringsverksemd, egedomsdrift og forretningsmessig tenesteyting .....	5	1	1	2	1	-	-	-	-	-
Offentleg administrasjon, forsvar, politi og rettsvesen .....	21	10	6	1	1	-	-	2	1	-
Renovasjon og reingjering .....	1	-	-	-	1	-	-	-	-	-
Undervisning og forskningsverksemd .....	56	17	18	2	2	9	2	3	3	-
Helse- og sosialtenester .....	189	66	67	8	7	25	1	11	4	-
Kulturell tenesteyting, underholdning og sport .....	3	-	1	-	-	-	2	-	-	-
Personleg tenesteyting .....	14	6	-	1	4	2	-	1	-	-
<b>Yrkesfelt</b>										
Teknisk, vitenskapelig, humanistisk og kunstnarleg arbeid .....	150	56	44	10	7	17	4	10	2	-
Administrasjons- og forvaltningsarbeid, bedrifts- og organisasjonsleiing i alt .....	3	3	-	-	-	-	-	-	-	-
Offentleg administrasjons- og forvaltningsarbeid .....	-	-	-	-	-	-	-	-	-	-
Bedrifts- og organisasjonsleiing .....	3	3	-	-	-	-	-	-	-	-
Kontorarbeid .....	49	19	10	5	4	4	1	4	1	1
Handelsarbeid .....	51	21	12	3	2	5	2	1	4	1
Jordbruks-, skogbruks- og fiskearbeid .....	98	53	12	3	2	7	1	11	9	-
Gruve- og sprengingsarbeid m.m. ....	-	-	-	-	-	-	-	-	-	-
Transport og kommunikasjonsarbeid .....	21	11	7	1	-	-	-	-	2	-
Industri-, byggje- og anleggsarbeid i alt .....	19	11	2	1	-	2	-	1	2	-
Jern- og metallvarearbeid .....	2	2	-	-	-	-	-	-	-	-
Elektroarbeid .....	1	1	-	-	-	-	-	-	-	-
Trearbeid .....	-	-	-	-	-	-	-	-	-	-
Næringsmiddelarbeid .....	8	1	2	1	-	2	-	-	2	-
Maskin- og motordrift .....	1	1	-	-	-	-	-	-	-	-
Laste-, losse- og lagerarbeid .....	-	-	-	-	-	-	-	-	-	-
Industri-, byggje- og anleggsarbeid elles .....	7	6	-	-	-	-	-	1	-	-
Servicearbeid og militært arbeid .....	135	38	53	-	9	18	1	8	8	-

<sup>1</sup> Sjå note 1, førre sida.



Tabell 8. Hovedtal for yrkesaktive i veka 27. oktober - 2. november 1990, etter vanleg/avtala arbeidstid

	I alt	Menn					Kvinner				
		I alt	1-19 timar	20-29 timar	30-39 timar	40 timar og over	I alt	1-19 timar	20-29 timar	30-39 timar	40 timar og over
I alt .....	1077	655	28	16	319	292	422	136	64	167	55
<b>Alder</b>											
16-19 .....	30	23	6	2	7	8	7	5	1	1	-
20-24 .....	102	69	4	2	38	25	33	4	2	22	5
25-29 .....	102	55	4	3	31	17	47	13	4	26	4
30-39 .....	256	156	2	3	79	72	100	31	20	40	9
40-49 .....	316	178	3	2	83	90	138	41	24	50	23
50-59 .....	160	98	1	2	52	43	62	24	6	22	10
60-66 .....	92	63	2	2	27	32	29	16	5	4	4
67-69 .....	11	9	4	-	1	4	2	1	1	-	-
70- .....	8	4	2	-	1	1	4	1	1	2	-
<b>Ekteskapeleg status</b>											
Ugifte .....	371	273	16	10	136	111	98	24	12	51	11
Gifte .....	636	351	9	6	169	167	285	104	45	98	38
Før gifte .....	70	31	3	-	14	14	39	8	7	18	6
<b>Familietype</b>											
Einslege .....	176	125	5	5	55	60	51	8	11	27	5
Ektepar utan ugifte barn .....	90	48	4	-	24	20	42	14	10	14	4
Ektepar med ugifte barn .....	695	424	14	11	205	194	271	94	36	101	40
Mor/far med ugifte barn .....	116	58	5	-	35	18	58	20	7	25	6
<b>Utdanning</b>											
Barne- og ungdomsskolenivå .....	313	197	11	2	96	88	116	52	14	33	17
Gymnasnivå .....	613	382	14	12	190	166	231	67	35	98	31
Universitets- og høgskolenivå .....	134	69	2	1	31	35	65	16	9	35	5
Uoppgitt, inga utdanning eller utdanning på førskolenivå .....	17	7	1	1	2	3	10	1	6	1	2
<b>Utført arbeidstid i veka</b>											
Var ikkje på arbeid .....	27	13	-	-	5	8	14	5	1	7	1
1 - 19 timar .....	156	31	22	1	5	3	125	114	5	5	1
20 - 29 timar .....	93	23	3	13	4	3	70	7	54	7	2
30 - 39 timar .....	444	288	2	1	265	20	156	7	3	143	3
40 timar og over .....	357	300	1	1	40	258	57	3	1	5	48

Tabell 9. Yrkesaktive 16 år og over i veka 27. oktober - 2. november 1990, etter kjønn, vanleg/avtala arbeidstid og næring/yrkesfelt

	I alt	Menn					Kvinner				
		I alt	1-19 timar	20-29 timar	30-39 timar	40 timar og over	I alt	1-19 timar	20-29 timar	30-39 timar	40 timar og over
I alt	1077	655	28	16	319	292	422	136	64	167	55
<b>Næring</b>											
Jordbruk	194	139	10	5	23	101	55	9	10	9	27
Skogbruk	3	3	-	-	2	1	-	-	-	-	-
Fiske og fangst	85	72	3	-	29	40	13	3	-	9	1
Oljeutvinning og bergverksdrift	3	3	-	-	2	1	-	-	-	-	-
Industri i alt	113	97	1	2	73	21	16	2	3	11	-
Næringsmiddel-, drikkevare- og tobaksindustri	33	23	1	-	18	4	10	-	2	8	-
Tekstil-, klesvare-, ler- og lervareindustri	-	-	-	-	-	-	-	-	-	-	-
Trevarerindustri	2	2	-	-	1	1	-	-	-	-	-
Treforedling, grafisk industri og forlag	1	1	-	-	-	1	-	-	-	-	-
Kjemisk industri, mineral-, olje-, kol-, gummi- og plastindustri	-	-	-	-	-	-	-	-	-	-	-
Keramikk- og glasindustri	1	1	-	1	-	-	-	-	-	-	-
Metallindustri	1	1	-	-	1	-	-	-	-	-	-
Verkstadindustri	75	69	-	1	53	15	6	2	1	3	-
Industri elles	-	-	-	-	-	-	-	-	-	-	-
Kraft- og vassforsyning	12	10	-	-	9	1	2	1	-	-	1
Byggje- og anleggsverksemd	99	93	2	4	51	36	6	3	-	3	-
Varehandel	76	30	3	1	14	12	46	13	8	16	9
Hotell- og restaurantdrift	9	1	-	-	1	-	8	2	-	3	3
Landtransport	40	33	2	-	24	7	7	2	1	2	2
Sjøtransport	44	43	1	-	10	32	1	1	-	-	-
Transport elles, lagring, post og telekommunikasjonar	24	11	-	-	7	4	13	5	2	4	2
Bank- og finansieringsverksemd	12	3	-	-	1	2	9	2	-	7	-
Forsikringsverksemd, eigeomsdrift og forretningsmessig tenesteyting	13	9	1	-	2	6	4	1	-	3	-
Offentleg administrasjon, forsvar, politi og rettsvesen	52	33	1	1	22	9	19	6	1	11	1
Renovasjon og reingjering	-	-	-	-	-	-	-	-	-	-	-
Undervisning og forskningsverksemd	81	34	2	1	22	9	47	24	7	12	4
Helse- og sosialtenester	183	16	1	1	7	7	167	59	32	71	5
Kulturell tenesteyting, underhaldning og sport	2	-	-	-	-	-	2	2	-	-	-
Personleg tenesteyting	32	25	1	1	20	3	7	1	-	6	-
<b>Yrkesfelt</b>											
Teknisk, vitenskapelig, humanistisk og kunstnarleg arbeid	186	54	1	3	34	16	132	43	17	64	8
Administrasjons- og forvaltningsarbeid, bedrifts- og organisasjonsleiing i alt	31	28	1	-	15	12	3	-	-	2	1
Offentleg administrasjons- og forvaltningsarbeid	13	13	-	-	10	3	-	-	-	-	-
Bedrifts- og organisasjonsleiing	18	15	1	-	5	9	3	-	-	2	1
Kontorarbeid	54	15	1	1	10	3	39	8	6	24	1
Handelsarbeid	64	25	2	1	10	12	39	11	5	14	9
Jordbruks-, skogbruks- og fiskearbeid	275	207	14	4	53	136	68	10	10	20	28
Gruve- og sprengingsarbeid m.m.	3	3	-	-	-	3	-	-	-	-	-
Transport og kommunikasjonsarbeid	118	100	5	3	48	44	18	4	3	7	4
Industri-, byggje- og anleggsarbeid i alt	210	194	-	3	136	55	16	1	6	9	-
Jern- og metallvarearbeid	76	74	-	-	56	18	2	-	-	2	-
Elektroarbeid	23	22	-	-	16	6	1	-	-	1	-
Trearbeid	41	41	-	1	22	18	-	-	-	-	-
Næringsmiddelarbeid	25	18	-	-	14	4	7	1	-	6	-
Maskin- og motordrift	18	18	-	-	13	5	-	-	-	-	-
Laste-, losse- og lagerarbeid	2	2	-	-	1	1	-	-	-	-	-
Industri-, byggje- og anleggsarbeid elles	25	19	-	2	14	3	6	-	6	-	-
Servicearbeid og militært arbeid	136	29	4	1	13	11	107	59	17	27	4

Tabell 10. Yrkesaktive 16 år og over med fast oppmøteplass på arbeid i veka 27. oktober - 2. november 1990, etter talet på arbeidsreiser, reisetid og yrkesfelt/oppmøteplass

	I alt	Reiste ikkje	Reiste 1 gong			Reiste 2-3 gonger			Reiste 4 gonger eller fleire		
			Reise- tid under 45 min	Reise- tid 45-89 min	Reise- tid 90 min og over	Reise- tid under 45 min	Reise- tid 45-89 min	Reise- tid 90 min og over	Reise- tid under 45 min	Reise- tid 45-89 min	Reise- tid 90 min og over
I alt	959	347	24	2	28	89	5	7	410	37	10
<b>Yrkesfelt</b>											
Teknisk, vitenskapelig, humanistisk og kunstnarleg arbeid	173	21	5	-	4	34	4	-	94	10	1
Administrasjons- og forvaltningsarbeid, bedrifts- og organisasjonsleining i alt	28	4	-	-	1	1	-	1	21	-	-
Offentleg administrasjons- og forvaltningsarbeid	11	-	-	-	-	1	-	-	10	-	-
Bedrifts- og organisasjonsleining	17	4	-	-	1	-	-	1	11	-	-
Kontorarbeid	51	5	3	-	1	3	1	-	35	3	-
Handelsarbeid	61	14	2	-	-	12	-	1	31	-	1
Jordbruks-, skogbruks- og fiskearbeid	248	187	3	1	2	6	-	-	45	2	2
Gruve- og sprengingsarbeid m.m.	2	-	-	-	1	-	-	-	-	1	-
Transport og kommunikasjonsarbeid	95	37	4	-	5	8	-	3	36	-	2
Industri-, bygge- og anleggsarbeid i alt	183	51	3	1	12	2	-	1	91	18	4
Jern- og metallvarearbeid	72	15	-	1	6	2	-	-	33	13	2
Elektroarbeid	21	5	-	-	-	-	-	1	13	-	2
Trearbeid	29	6	1	-	1	-	-	-	16	5	-
Næringsmiddelarbeid	24	6	1	-	-	-	-	-	17	-	-
Maskin- og motordrift	12	5	1	-	2	-	-	-	4	-	-
Laste-, losse- og lagerarbeid	2	2	-	-	-	-	-	-	-	-	-
Industri-, bygge- og anleggsarbeid elles	23	12	-	-	3	-	-	-	8	-	-
Servicearbeid og militært arbeid	118	28	4	-	2	23	-	1	57	3	-
<b>Oppmøteplass og kjønn</b>											
I bustadfylket	837	279	23	2	15	86	5	1	390	31	5
Menn	479	197	9	2	14	17	-	1	217	20	2
Kvinner	358	82	14	-	1	69	5	-	173	11	3
I bustadkommunen	777	248	23	1	1	83	5	1	382	30	3
Menn	425	167	9	1	1	16	-	1	210	19	1
Kvinner	352	81	14	-	-	67	5	-	172	11	2
1502 Molde	14	13	-	-	1	-	-	-	-	-	-
Menn	14	13	-	-	1	-	-	-	-	-	-
Kvinner	-	-	-	-	-	-	-	-	-	-	-
1503 Kristiansund	11	1	-	1	3	1	-	-	4	-	1
Menn	9	1	-	1	2	1	-	-	3	-	1
Kvinner	2	-	-	-	1	-	-	-	1	-	-
1547 Aukra	5	-	-	-	5	-	-	-	-	-	-
Menn	5	-	-	-	5	-	-	-	-	-	-
Kvinner	-	-	-	-	-	-	-	-	-	-	-
1571 Halså	5	-	-	-	-	2	-	-	1	1	1
Menn	2	-	-	-	-	-	-	-	1	1	-
Kvinner	3	-	-	-	-	2	-	-	-	-	1
Andre kommunar i fylket	25	17	-	-	5	-	-	-	3	-	-
Menn	24	16	-	-	5	-	-	-	3	-	-
Kvinner	1	1	-	-	-	-	-	-	-	-	-
Utanfor fylket	56	38	-	-	10	-	-	-	5	2	1
Menn	42	28	-	-	8	-	-	-	4	1	1
Kvinner	14	10	-	-	2	-	-	-	1	1	-
1601 Trondheim	11	8	-	-	3	-	-	-	-	-	-
Menn	6	5	-	-	1	-	-	-	-	-	-
Kvinner	5	3	-	-	2	-	-	-	-	-	-
1612 Hemne	10	2	-	-	-	-	-	-	5	2	1
Menn	7	1	-	-	-	-	-	-	4	1	1
Kvinner	3	1	-	-	-	-	-	-	1	1	-
0301 Oslo	5	5	-	-	-	-	-	-	-	-	-
Menn	4	4	-	-	-	-	-	-	-	-	-
Kvinner	1	1	-	-	-	-	-	-	-	-	-
2311 Nordsjøen syd	5	4	-	-	1	-	-	-	-	-	-
Menn	5	4	-	-	1	-	-	-	-	-	-
Kvinner	-	-	-	-	-	-	-	-	-	-	-
Andre stader utanfor fylket	25	19	-	-	6	-	-	-	-	-	-
Menn	20	14	-	-	6	-	-	-	-	-	-
Kvinner	5	5	-	-	-	-	-	-	-	-	-
Uoppgitt oppmøteplass	66	30	1	-	3	3	-	6	15	4	4
Menn	53	25	1	-	3	2	-	5	12	1	4
Kvinner	13	5	-	-	-	1	-	1	3	3	-

Tabell 11. Yrkesaktive 16 år og over med fast arbeidsreise i veka 27. oktober - 2. november 1990, etter reisemåte, oppmøteplass, talet på arbeidsreiser, reisetid og etter reisemåte, kjønn og alder

Bustad	I alt	Eitt transportmiddel						To eller fleire transportmiddel		
		Bil	Buss	Tog, trikk, T-bane	Båt	Sykkel, gonge over 10 min	Anna	Kollektiv transport og/eller sykkel, gonge over 10 min	Kollektiv transport og bil	Andre kombinasjonar
I alt	612	368	9	1	10	81	46	12	53	32
<b>Oppmøteplass, talet på arbeidsreiser og reisetid</b>										
Oppmøteplass i bustadkommunen	529	315	9	1	8	76	45	11	39	25
Reiste 1 gong	25	15	2	-	1	5	1	-	1	-
Under 45 min	23	14	2	-	1	4	1	-	1	-
45 - 89 min	1	-	-	-	-	1	-	-	-	-
90 min og over	1	1	-	-	-	-	-	-	-	-
Reiste 2 - 3 gonger	89	49	3	-	-	21	4	-	7	5
Under 45 min	83	47	2	-	-	21	4	-	5	4
45 - 89 min	5	1	1	-	-	-	-	-	2	1
90 min og over	1	1	-	-	-	-	-	-	-	-
Reiste 4 gonger eller fleire	415	251	4	1	7	50	40	11	31	20
Under 45 min	382	244	4	1	3	48	40	9	17	16
45 - 89 min	30	6	-	-	3	2	-	2	13	4
90 min og over	3	1	-	-	1	-	-	-	1	-
Oppmøteplass utanfor bustadkommunen	47	28	-	-	1	3	-	1	11	3
Reiste 1 gong	25	14	-	-	-	-	-	1	7	3
Under 45 min	-	-	-	-	-	-	-	-	-	-
45 - 89 min	1	-	-	-	-	-	-	-	1	-
90 min og over	24	14	-	-	-	-	-	1	6	3
Reiste 2 - 3 gonger	3	1	-	-	-	1	-	-	1	-
Under 45 min	3	1	-	-	-	1	-	-	1	-
45 - 89 min	-	-	-	-	-	-	-	-	-	-
90 min og over	-	-	-	-	-	-	-	-	-	-
Reiste 4 gonger eller fleire	19	13	-	-	1	2	-	-	3	-
Under 45 min	13	9	-	-	1	2	-	-	1	-
45 - 89 min	3	2	-	-	-	-	-	-	1	-
90 min og over	3	2	-	-	-	-	-	-	1	-
Uoppgitt oppmøteplass	36	25	-	-	1	2	1	-	3	4
<b>Kjønn og alder</b>										
Menn	324	202	4	1	10	28	22	8	28	21
16-19	14	6	-	-	-	1	1	-	4	2
20-24	32	22	-	-	1	1	-	-	5	3
25-29	33	17	1	-	2	3	3	-	5	2
30-39	94	65	-	1	1	3	7	5	8	4
40-49	85	49	2	-	2	10	7	2	4	9
50-59	41	29	-	-	3	4	3	1	-	1
60-66	23	12	1	-	1	6	1	-	2	-
67-69	1	1	-	-	-	-	-	-	-	-
70-	1	1	-	-	-	-	-	-	-	-
Kvinner	288	166	5	-	-	53	24	4	25	11
16-19	6	2	-	-	-	3	-	-	1	-
20-24	20	13	1	-	-	3	-	-	2	1
25-29	35	23	-	-	-	3	3	1	3	2
30-39	78	48	1	-	-	9	6	1	10	3
40-49	90	52	1	-	-	18	9	-	6	4
50-59	36	19	-	-	-	10	4	2	1	-
60-66	21	9	2	-	-	5	2	-	2	1
67-69	2	-	-	-	-	2	-	-	-	-
70-	-	-	-	-	-	-	-	-	-	-

Tabell 12. Bustader og busette. Hustype, talet på rom, kjøkken. 3. november 1990

Talet på rom på 6 m <sup>2</sup> eller større (kjøkken, gang, bad o.l. er ikke røkna med)	Bustader					Busette	
	I alt	Frittliggjande einebustad eller vånings- hus knytt til gardsdrift	Andre eine- og tomanns- bustader og småhus	Blokk, leigegard e.l.	Forret- nings- bygg for felles- hus- hald e.l.	I alt	Pr. bustad
I alt .....	1022	939	64	11	8	2761	2,7
1 rom .....	28	23	-	2	3	42	1,5
Med kjøkken 6 m <sup>2</sup> eller større .....	13	13	-	-	-	22	1,7
Med kjøkken mindre enn 6 m <sup>2</sup> .....	12	8	-	1	3	17	1,4
Utan kjøkken .....	3	2	-	1	-	3	1,0
2 rom .....	91	63	23	2	3	157	1,7
Med kjøkken 6 m <sup>2</sup> eller større .....	60	41	16	1	2	116	1,9
Med kjøkken mindre enn 6 m <sup>2</sup> .....	28	20	7	1	-	38	1,4
Utan kjøkken .....	3	2	-	-	1	3	1,0
3 rom .....	137	110	21	6	-	271	2,0
4 rom .....	264	249	14	1	-	713	2,7
5 rom .....	195	193	2	-	-	522	2,7
6 rom .....	132	126	4	-	2	419	3,2
7 rom .....	72	72	-	-	-	261	3,6
8 rom .....	48	48	-	-	-	172	3,6
9 rom eller fleire .....	55	55	-	-	-	204	3,7

Tabell 13. Bustader, rom og busette, etter hustype. 3. november 1990

	I alt	Frittliggjande einebustad eller våningshus knytt til gardsdrift	Hus i kjede, rekkjehus, terrassehus, vertikaldelt tomannsbustad	Horisontaldelt tomannsbustad eller anna bustadbygg med mindre enn 3 etasjar	Blokk, leigegard e.l.	Forretningsbygg, bygg for felleshushald e.l.
Bustader i alt .....	1022	939	28	36	11	8
Busette i alt .....	2761	2602	48	82	15	14
Busette pr. bustad .....	2,7	2,8	1,7	2,3	1,4	1,8
Rom i alt .....	4866	4618	74	125	28	21
Rom pr. bustad .....	4,8	4,9	2,6	3,5	2,5	2,6

Tabell 14. Bustader etter eigeform og areal<sup>1</sup>. Rom og busette, etter eigeform. 3. november 1990

	I alt	Eig bustaden			Leiger bustaden			
		I alt	Privat	Gjennom burettslag e.l.	I alt	Som teneste- bustad	For eit avgrensa tidsrom	På andre vilkår
Bustader i alt .....	1022	817	782	35	205	26	24	155
Under 50 m <sup>2</sup> .....	69	32	28	4	37	4	7	26
50 - 59 m <sup>2</sup> .....	76	39	37	2	37	4	2	31
60 - 79 m <sup>2</sup> .....	139	99	95	4	40	4	6	30
80 - 99 m <sup>2</sup> .....	214	182	175	7	32	2	1	29
100 - 129 m <sup>2</sup> .....	276	240	229	11	36	6	5	25
130 - 149 m <sup>2</sup> .....	97	89	85	4	8	3	1	4
150 - 199 m <sup>2</sup> .....	104	94	92	2	10	1	1	8
200 m <sup>2</sup> eller meir .....	47	42	41	1	5	2	1	2
Busette i alt .....	2761	2352	2279	73	409	59	48	302
Busette pr. bustad .....	2,7	2,9	2,9	2,1	2,0	2,3	2,0	1,9
Rom i alt .....	4866	4118	3975	143	748	107	76	564
Rom pr. bustad .....	4,8	5,0	5,1	4,1	3,6	4,1	3,2	3,6

<sup>1</sup> Medrekna kjøkken, gang, bad o.l.

Tabell 15. Bustader etter talet på rom og talet på busette. 3. november 1990

Talet på busette	I alt	Talet på rom								
		1	2	3	4	5	6	7	8	9 eller fleire
I alt	1022	28	91	137	264	195	132	72	48	55
1	314	21	58	66	63	56	26	12	6	6
2	249	2	22	43	80	49	27	10	8	8
3	147	3	5	9	42	27	26	11	12	12
4	151	2	1	9	47	35	24	13	9	11
5	100	-	1	4	25	23	17	14	6	10
6	40	-	1	6	2	3	9	10	4	5
7	10	-	1	-	2	2	-	2	1	2
8	7	-	1	-	2	-	2	-	1	1
9	2	-	-	-	1	-	-	-	1	-
10 eller fleire	2	-	1	-	-	-	1	-	-	-

Tabell 16. Bustader etter byggjeår for huset og hustype/eigeform/kjelde til oppvarming. Busette og rom, etter byggjeår for huset. 3. november 1990

	I alt	Byggjeår for huset							
		-1900	1901-1920	1921-1940	1941-1945	1946-1960	1961-1970	1971-1980	1981-1990
Bustader i alt	1022	191	69	63	20	171	103	212	193
<b>Hustype</b>									
Frittliggjande einebustad eller våningshus knytt til gardsdrift	939	189	62	58	18	160	95	195	162
Hus i kjede, rekkjehus, terrassehus eller vertikaldelt tomannsbustad	28	-	1	1	2	3	6	4	11
Horisontaldelt tomannsbustad eller anna bustadbygg med mindre enn 3 etasjar	36	2	5	-	-	5	1	12	11
Blokk, leigegard eller anna bustadbygg med 3 etasjar eller meir	11	-	-	1	-	3	1	1	5
Forretningsbygg, pensjonat, aldersheim, militærforlegning eller anna bygg for felleshushald	8	-	1	3	-	-	-	-	4
<b>Eige-/leigeform</b>									
Eigd i alt	817	147	52	48	13	142	83	180	152
Privat	782	141	50	46	13	136	75	173	148
Gjennom burettslag eller bustadaksjeselskap	35	6	2	2	-	6	8	7	4
Leigd i alt	205	44	17	15	7	29	20	32	41
Som tenestebustad	26	4	-	2	1	3	4	4	8
For eit avgrensa tidsrom	24	6	-	3	1	3	2	4	5
På andre vilkår	155	34	17	10	5	23	14	24	28
<b>Kjelder til oppvarming</b>									
Ei kjelde, i alt	261	72	22	13	8	40	33	40	33
Sentralvarme	13	-	2	1	1	-	2	4	3
Elektriske omnar, varmekablar e.l.	61	13	2	3	-	9	9	13	12
Omnar for flytande brensel	6	2	-	-	-	-	3	1	-
Omnar for fast brensel	181	57	18	9	7	31	19	22	18
To eller fleire kjelder, i alt	761	119	47	50	12	131	70	172	160
Elektriske omnar og omnar for fast brensel	628	101	39	41	10	94	53	145	145
Elektriske omnar og omnar for flytande brensel	22	3	2	1	-	3	3	6	4
Omnar for fast og flytande brensel	21	2	-	2	1	9	3	2	2
Sentralvarme og éi eller fleire andre kjelder	12	-	-	1	-	3	3	2	3
Andre kombinasjonar	78	13	6	5	1	22	8	17	6
Busette i alt	2761	498	154	155	47	389	260	665	593
Busette pr. bustad	2,7	2,6	2,2	2,5	2,4	2,3	2,5	3,1	3,1
Rom i alt	4866	1041	336	307	81	781	477	980	862
Rom pr. bustad	4,8	5,5	4,9	4,9	4,1	4,6	4,6	4,6	4,5

Tabell 17. Bustader og busette. Sanitærutstyr, storleik og tilgjenge. 3. november 1990

	I alt	Sanitærutstyr			
		Med WC		Utan WC	
		Med bad	Utan bad	Med bad	Utan bad
I alt .....	1022	947	23	14	38
<b>Talet på rom på 6 m<sup>2</sup> eller større</b>					
(kjøkken, gang, bad o.l. er <i>ikkje</i> rekna med)					
1 rom .....	28	26	2	-	-
Med kjøkken 6 m <sup>2</sup> eller større .....	13	13	-	-	-
Med kjøkken mindre enn 6 m <sup>2</sup> .....	12	10	2	-	-
Utan kjøkken .....	3	3	-	-	-
2 rom .....	91	71	8	1	11
Med kjøkken 6 m <sup>2</sup> eller større .....	60	46	5	1	8
Med kjøkken mindre enn 6 m <sup>2</sup> .....	28	24	2	-	2
Utan kjøkken .....	3	1	1	-	1
3 rom .....	137	130	1	1	5
4 rom .....	264	244	8	6	6
5 rom .....	195	179	4	2	10
6 rom .....	132	127	-	1	4
7 rom .....	72	71	-	1	-
8 rom .....	48	44	-	2	2
9 rom eller fleire .....	55	55	-	-	-
<b>Etasjeplassering. Heis</b>					
Bustader med bustadrom i					
éin etasje i alt .....	599	551	16	7	25
Kjellaretasje .....	34	30	4	-	-
Underetasje .....	87	72	8	1	6
1. etasje .....	402	382	2	4	14
2. etasje .....	70	61	2	2	5
3. etasje .....	4	4	-	-	-
4. etasje .....	1	1	-	-	-
I hus med heis .....	-	-	-	-	-
I hus utan heis .....	1	1	-	-	-
5. etasje eller høgare .....	1	1	-	-	-
I hus med heis .....	1	1	-	-	-
I hus utan heis .....	-	-	-	-	-
Bustader med bustadrom i					
fleire etasjar i alt .....	423	396	7	7	13
1. etasje og underetasje/kjellar .....	112	109	-	2	1
1. og 2. etasje .....	252	230	7	5	10
1. og 2. etasje og underetasje/kjellar .....	38	36	-	-	2
1., 2. og 3. etasje .....	14	14	-	-	-
Andre etasjekombinasjonar .....	7	7	-	-	-
Busette i alt .....	2761	2638	33	26	64
Busette pr. bustad .....	2,7	2,8	1,4	1,9	1,7
Rom i alt .....	4866	4574	73	68	151
Rom pr. bustad .....	4,8	4,8	3,2	4,9	4,0

Tabell 18. Bustader etter standarindikatorar. Busette etter alder og standardindikatorar.  
3. november 1990

	Bustader	Busette									
		I alt	0-19	20-29	30-39	40-49	50-59	60-69	70-79	80-89	90-
I alt	1022	2761	721	352	322	374	241	314	285	124	28
<b>Hustype</b>											
Frittliggjande einestad eller våningshus knytt til gardsdrift	939	2602	688	325	300	362	235	301	257	110	24
Småhus	64	130	29	21	17	9	5	11	22	12	4
Blokk, leigegard, forretningsbygg, bygg for felleleshushald e.l.	19	29	4	6	5	3	1	2	6	2	-
<b>Talet på rom. Kjøkken</b>											
1 - 2 rom	119	199	33	21	24	11	11	28	38	27	6
Med kjøkken	113	193	33	19	23	10	11	27	38	26	6
Utan kjøkken	6	6	-	2	1	1	-	1	-	1	-
3 - 4 rom	401	984	240	126	124	118	76	127	123	40	10
5 rom eller fleire	502	1578	448	205	174	245	154	159	124	57	12
<b>Byggjeår</b>											
- 1900	191	498	110	58	50	58	50	65	69	32	6
1901 - 1960	323	745	135	80	67	81	69	115	130	53	15
1961 - 1990	508	1518	476	214	205	235	122	134	86	39	7
<b>Kjelder til oppvarming</b>											
Éi kjelde, i alt	261	583	99	76	55	68	56	86	94	42	7
Sentralvarme, elektriske omnar, varmekablar e.l.	74	140	23	23	14	23	15	10	23	7	2
Omnar for flytande brensel	6	11	-	2	-	2	2	2	1	1	1
Omnar for fast brensel	181	432	76	51	41	43	39	74	70	34	4
To eller fleire kjelder, i alt	761	2178	622	276	267	306	185	228	191	82	21
Elektriske omnar og omnar for fast brensel	628	1839	549	235	243	261	150	171	149	64	17
Elektriske omnar og omnar for flytande brensel	22	57	18	8	3	10	4	8	5	1	-
Omnar for fast og flytande brensel	21	44	4	3	1	5	7	14	8	2	-
Sentralvarme og éi eller fleire andre kjelder	12	38	5	9	3	5	6	7	3	-	-
Andre kombinasjonar	78	200	46	21	17	25	18	28	26	15	4
<b>Sanitærforhold</b>											
Har både bad og WC	947	2638	702	343	317	361	228	297	264	103	23
Har WC, men ikkje bad	23	33	4	3	2	2	-	2	9	9	2
Har bad, men ikkje WC	14	26	5	2	1	5	1	5	5	2	-
Har verken bad eller WC	38	64	10	4	2	6	12	10	7	10	3
<b>Etasjeplassering. Heis</b>											
Bustader med bustadrom i éin etasje i alt	599	1486	358	194	175	195	133	170	158	84	19
1. etasje, kjellaretasje eller underetasje	523	1320	325	170	156	178	119	153	131	70	18
2. etasje eller høgare	76	166	33	24	19	17	14	17	27	14	1
I hus med heis	1	2	-	1	1	-	-	-	-	-	-
I hus utan heis	75	164	33	23	18	17	14	17	27	14	1
Bustader med bustadrom i fleire etasjar	423	1275	363	158	147	179	108	144	127	40	9
<b>Plan i bustaden</b>											
Bustader med kjøkken, bad, WC og minst eitt bustadrom på eitt plan	897	2487	656	323	293	340	216	279	259	98	23
<b>Eige-/leigeform</b>											
Eigd i alt	817	2352	643	289	263	343	217	274	216	87	20
Privat	782	2279	625	284	251	335	208	268	206	82	20
Gjennom burettslag e.l.	35	73	18	5	12	8	9	6	10	5	-
Leigd	205	409	78	63	59	31	24	40	69	37	8
<b>Talet på busette</b>											
1	314	314	5	27	29	21	19	69	80	49	15
2	249	498	30	36	26	25	68	127	134	48	4
3	147	441	81	66	58	64	59	63	39	8	3
4	151	604	203	97	98	115	52	22	12	4	1
5	100	500	222	62	76	85	23	18	10	3	1
6 eller fleire	61	404	180	64	35	64	20	15	10	12	4



Tabell 19. Hushald, familiar og personar, etter hushaldstype<sup>1</sup>. Hushald etter hushaldstype<sup>1</sup> og talet på familiar i hushaldet/yrkesaktivitet i hushaldet/eigeform/talet på rom i bustaden og kjøkken. 3. november 1990

	I alt	Eierson- hushald	Fleirpersonhushald utan barn			Fleirpersonhushald med barn			
			I alt	2 per- sonar	3 per- sonar eller fleire	I alt	1 barn	2 barn	3 barn eller fleire
Personar i alt	2761	314	1030	454	576	1417	466	511	440
Familiar i alt	1202	314	471	266	205	417	159	163	95
Hushald i alt	1022	314	389	227	162	319	127	116	76
<b>Talet på familiar i hushaldet</b>									
1 familie	865	314	313	188	125	238	96	81	61
2 familiar	137	-	70	39	31	67	30	26	11
3 familiar	17	-	6	-	6	11	1	6	4
4 familiar eller fleire	3	-	-	-	-	3	-	3	-
<b>Yrkesaktivitet. Talet på yrkesaktive i veka</b>									
Hushald utan yrkesaktive	392	226	143	127	16	23	14	6	3
Hushald med 1 yrkesaktiv	295	88	120	71	49	87	34	33	20
Heiltid <sup>2</sup>	240	74	97	53	44	69	27	24	18
Deltid	55	14	23	18	5	18	7	9	2
Hushald med 2 yrkesaktive	254	-	90	29	61	164	52	64	48
Begge på heiltid	138	-	61	17	44	77	21	37	19
Ein på heiltid	108	-	25	11	14	83	28	26	29
Ingen på heiltid	8	-	4	1	3	4	3	1	-
Hushald med 3 yrkesaktive	60	-	28	-	28	32	18	11	3
Alle på heiltid	22	-	15	-	15	7	3	3	1
To på heiltid	32	-	12	-	12	20	13	5	2
Ein på heiltid	6	-	1	-	1	5	2	3	-
Ingen på heiltid	-	-	-	-	-	-	-	-	-
Hushald med 4 yrkesaktive og over	21	-	8	-	8	13	9	2	2
<b>Eige-/leigeform</b>									
Eigd i alt	817	208	330	178	152	279	107	103	69
Privat	782	190	321	175	146	271	104	99	68
Gjennom burettslag e.l.	35	18	9	3	6	8	3	4	1
Leigd i alt	205	106	59	49	10	40	20	13	7
Som tenestebustad	26	14	4	3	1	8	4	2	2
For eit avgrensa tidsrom	24	14	3	3	-	7	4	1	2
På andre vilkår	155	78	52	43	9	25	12	10	3
<b>Talet på rom. Kjøkken</b>									
1 rom	28	21	4	2	2	3	1	2	-
Med kjøkken 6 m <sup>2</sup> eller større	13	9	2	-	2	2	1	1	-
Med kjøkken mindre enn 6 m <sup>2</sup>	12	9	2	2	-	1	-	1	-
Utan kjøkken	3	3	-	-	-	-	-	-	-
2 rom	91	58	23	19	4	10	4	2	4
Med kjøkken 6 m <sup>2</sup> eller større	60	35	17	14	3	8	3	1	4
Med kjøkken mindre enn 6 m <sup>2</sup>	28	20	6	5	1	2	1	1	-
Utan kjøkken	3	3	-	-	-	-	-	-	-
3 rom	137	66	48	41	7	23	11	11	1
4 rom	264	63	111	72	39	90	32	43	15
5 rom	195	56	85	45	40	54	22	13	19
6 rom	132	26	49	23	26	57	24	21	12
7 rom	72	12	23	9	14	37	12	13	12
8 rom	48	6	21	8	13	21	7	9	5
9 rom eller fleire	55	6	25	8	17	24	14	2	8

<sup>1</sup> I denne tabellen er barn (ugifte heimebuande) 18 år og over haldne utanfor ved grupperinga av hushald etter type. Hushald som har barn berre i alderen 18 år og over, er derfor rekna som fleirpersonhushald utan barn. <sup>2</sup> Heiltid er *samia* avtala/vanleg arbeidstid på 30 timar eller meir i veka (alle arbeidsforhold).

Tabell 20. Hushald, familiar og personar, etter hushaldsstorleik/hushaldstype. Absolutte tal og prosent. 3. november 1990

	Absolutte tal			Prosent		
	Personar	Familiar	Hushald	Personar	Familiar	Hushald
I alt .....	2761	1202	1022	100,0	100,0	100,0
<b>Hushaldsstorleik</b>						
1 person .....	314	314	314	11,4	26,1	30,7
2 personar .....	498	289	249	18,0	24,0	24,4
3 personar .....	441	180	147	16,0	15,0	14,4
4 personar .....	604	181	151	21,9	15,1	14,8
5 personar eller fleire .....	904	238	161	32,7	19,8	15,8
<b>Hushaldstype</b>						
Éinpersonhushald .....	314	314	314	11,4	26,1	30,7
<b>Alder</b>						
- 24 .....	17	17	17	0,6	1,4	1,7
25 - 34 .....	29	29	29	1,1	2,4	2,8
35 - 44 .....	25	25	25	0,9	2,1	2,4
45 - 69 .....	99	99	99	3,6	8,2	9,7
70 - 79 .....	80	80	80	2,9	6,7	7,8
80 - 84 .....	29	29	29	1,1	2,4	2,8
85 - 89 .....	20	20	20	0,7	1,7	2,0
90 - .....	15	15	15	0,5	1,2	1,5
<b>Fleirpersonhushald utan barn<sup>1</sup></b>						
.....	1030	471	389	37,3	39,2	38,1
<b>Alder eldste person</b>						
- 24 .....	-	-	-	-	-	-
25 - 34 .....	18	16	9	0,7	1,3	0,9
35 - 44 .....	33	15	12	1,2	1,2	1,2
45 - 69 .....	568	228	200	20,6	19,0	19,6
70 - 79 .....	267	132	110	9,7	11,0	10,8
80 - 84 .....	74	40	29	2,7	3,3	2,8
85 - 89 .....	49	27	21	1,8	2,2	2,1
90 - .....	21	13	8	0,8	1,1	0,8
<b>Fleirpersonhushald med barn<sup>1</sup></b>						
.....	1417	417	319	51,3	34,7	31,2
<b>Alder yngste barn</b>						
0 - 6 .....	642	192	143	23,3	16,0	14,0
7 - 15 .....	615	176	137	22,3	14,6	13,4
16 - 17 .....	160	49	39	5,8	4,1	3,8
<b>Talet på barn i hushaldet</b>						
1 barn .....	466	159	127	16,9	13,2	12,4
2 barn .....	511	163	116	18,5	13,6	11,4
3 barn .....	290	64	55	10,5	5,3	5,4
4 barn eller fleire .....	150	31	21	5,4	2,6	2,1

<sup>1</sup> I denne tabellen er barn (ugifte heimebuande) 18 år og over haldne utanfor ved grupperinga av hushald etter type. Hushald som har barn berre i alderen 18 år og over, er derfor rekna som fleirpersonhushald utan barn.

Tabell 21. Hushald etter hushaldstype<sup>1</sup> og disponering av personbil/sortering av avfall. 3. november 1990

	I alt	Hushald med barn	Hushald utan barn					
			I alt	Alder eldste person				
				-24	25-44	45-69	70-79	80-
I alt .....	1022	319	703	17	75	299	190	122
<b>Disponering av personbil</b>								
1 bil .....	471	178	293	10	39	146	67	31
2 bilar .....	186	99	87	1	16	47	16	7
3 bilar eller fleire .....	36	16	20	1	-	15	1	3
Hushaldet disponerer ikkje bil .....	329	26	303	5	20	91	106	81
<b>Sortering av avfall (kjeldesortering)</b>								
Hushaldet sorterer avfall, i alt .....	225	90	135	2	16	58	41	18
Papir <sup>2</sup> .....	51	11	40	2	3	10	18	7
Glas <sup>2</sup> .....	26	8	18	-	1	6	7	4
Batteri <sup>2</sup> .....	167	81	86	1	13	40	24	8
Måling, lakk, olje o.l. <sup>2</sup> .....	25	13	12	-	1	9	2	-
Anna avfall <sup>2</sup> .....	61	18	43	-	3	18	15	7
Hushaldet sorterer ikkje avfall .....	797	229	568	15	59	241	149	104

<sup>1</sup> I denne tabellen er barn (ugifte heimebuande) 18 år og over haldne utanfor ved grupperinga av hushald etter type. Hushald som har barn berre i alderen 18 år og over, er derfor rekna som hushald utan barn. <sup>2</sup> Nokre hushald sorterer fleire typar avfall. Derfor blir summen av hushald etter avfallstype større enn talet på hushald som sorterer avfall i alt.

Tabell 22. Familjar i privathushald etter familietype. Personar etter alder og familietype. 3. november 1990

Alder	I alt	Einsleg	Ektepar utan ugifte barn	Ektepar med ugifte barn	Mor med barn	Far med barn
<b>Familjar</b>						
I alt .....	1202	505	182	369	117	29
<b>Personar</b>						
I alt .....	2761	505	364	1515	305	72
0 - 4 .....	133	1	-	75	55	2
5 - 9 .....	163	6	-	120	34	3
10 - 14 .....	184	1	-	150	24	9
15 - 19 .....	241	9	-	198	22	12
20 - 24 .....	202	23	1	142	28	8
25 - 29 .....	150	40	3	69	35	3
30 - 34 .....	157	29	2	99	24	3
35 - 39 .....	165	30	5	109	16	5
40 - 44 .....	193	18	4	147	18	6
45 - 49 .....	181	20	15	132	10	4
50 - 54 .....	128	18	19	79	8	4
55 - 59 .....	113	23	25	57	5	3
60 - 64 .....	152	40	48	59	3	2
65 - 69 .....	162	50	70	31	9	2
70 - 74 .....	146	44	74	22	4	2
75 - 79 .....	139	57	57	19	4	2
80 - 84 .....	77	43	27	6	1	-
85 - 89 .....	47	31	11	1	2	2
90 - .....	28	22	3	-	3	-

Tabell 23. Hovudtal for par og personar i par. 3. november 1990

	I alt	Gifte		Sambuande		
		I alt	Utan barn <sup>1</sup>	Med barn <sup>1</sup>	I alt	Utan barn <sup>1</sup>
<b>Par</b>						
I alt	.....					
<b>Talet på barn i hushaldet<sup>1</sup></b>						
0	.....					
1	.....					
2	.....					
3	.....					
4	.....					
5 og over	.....					
<b>Yrkesaktiviteten til paret i veka</b>						
<b>27. oktober - 2. november 1990</b>						
Ingen yrkesaktiv	.....					
Ein yrkesaktiv	.....					
Begge yrkesaktive	.....					
<b>Personar</b>						
I alt	.....					
<b>Alder</b>						
0 - 19	.....					
20 - 29	.....					
30 - 39	.....					
40 - 49	.....					
50 - 59	.....					
60 - 69	.....					
70 -	.....					
<b>Høgste utdanning</b>						
Barne- og ungdomsskolenivå	.....					
Gymnasnivå	.....					
Universitets- og høgskolenivå	.....					
Uoppgitt, inga utdanning eller utdanning på førskolenivå	.....					

Tala i denne tabellen er ikkje ferdige. Tabellen, som vil bli utarbeidd seinare, kan ein få ved å vende seg til Statistisk sentralbyrå, Folketeljingskontoret.

<sup>1</sup> I denne tabellen er barn (ugifte heimebuande) 18 år og over haldne utanfor ved grupperinga av hushald etter type. Par som har barn berre i alderen 18 år og over, er derfor rekna som par utan barn.

Tabell 24. Barn 0-17 år etter alder, familietype og mors/fars yrkesaktivitet i veka 27. oktober - 2. november 1990

Alder	I alt	Ektepar med barn			Mor med barn		Far med barn	
		Ingen av foreldra yrkesaktive	Ein av foreldra yrkesaktiv	Begge foreldra yrkesaktive	Mor ikkje yrkesaktiv	Mor yrkesaktiv	Far ikkje yrkesaktiv	Far yrkesaktiv
I alt <sup>1</sup>	608	11	131	321	59	66	3	17
0	27	1	3	4	10	8	-	1
1	20	-	3	9	5	3	-	-
2	26	-	5	11	6	4	-	-
3	29	-	7	13	4	4	-	1
4	30	1	6	12	6	5	-	-
5	26	-	6	15	1	4	-	-
6	38	1	9	17	7	2	-	2
7	30	-	9	15	3	3	-	-
8	33	-	14	13	3	3	-	-
9	30	1	8	12	3	5	-	1
10	50	2	8	31	2	5	-	2
11	34	2	6	19	1	4	-	2
12	35	-	6	22	1	4	1	1
13	27	-	5	20	-	2	-	-
14	37	1	5	23	1	4	-	3
15	45	-	9	31	2	2	-	1
16	45	2	12	22	2	2	2	3
17	46	-	10	32	2	2	-	-

<sup>1</sup> Barn 0-17 år i alt er ikkje det same som personar 0-17 år i alt. Sjå tekstdelen, pkt. 4.1.

Tabell 25. Personar 67 år og over. Alder, talet på personar i hushaldet, hushaldstype og indikatorar for bustadstandard. 3. november 1990

	I alt	67 - 69 år		70 - 79 år		80 - 89 år		90 år og over	
		Bur aleine	Bur med fleire	Bur aleine	Bur med fleire	Bur aleine	Bur med fleire	Bur aleine	Bur med fleire
I alt .....	558	26	70	80	210	49	85	15	23
I felleleshushald .....	26	-	1	-	5	-	10	-	10
I privathushald i alt .....	532	26	69	80	205	49	75	15	13
<b>Hustype</b>									
Frittliggjande einestad eller våningshus knytt til gardsdrift .....	481	24	66	68	189	39	71	12	12
Småhus .....	42	1	3	10	12	8	4	3	1
Blokk, leigegard, forretningsbygg, bygg for felleleshushald e.l. ....	9	1	-	2	4	2	-	-	-
<b>Talet på rom. Kjøkken</b>									
1 - 2 rom .....	80	5	4	17	21	22	5	5	1
Med kjøkken .....	79	5	4	17	21	21	5	5	1
Utan kjøkken .....	1	-	-	-	-	1	-	-	-
3 - 4 rom .....	219	12	34	34	89	12	28	8	2
5 rom eller fleire .....	233	9	31	29	95	15	42	2	10
<b>Byggjeår</b>									
- 1900 .....	125	5	13	21	48	10	22	3	3
1901 - 1960 .....	241	11	32	37	93	23	30	8	7
1961 - 1990 .....	166	10	24	22	64	16	23	4	3
<b>Kjelder til oppvarming</b>									
Éi kjelde, i alt .....	173	9	21	21	73	19	23	6	1
Sentralvarme, elektriske omnar, varmekablar e.l. ....	36	2	2	10	13	5	2	1	1
Omnar for flytande brensel .....	4	1	-	-	1	-	1	1	-
Omnar for fast brensel .....	133	6	19	11	59	14	20	4	-
To eller fleire kjelder, i alt .....	359	17	48	59	132	30	52	9	12
Sentralvarme og éi eller fleire andre kjelder .....	4	-	1	-	3	-	-	-	-
Andre kombinasjonar .....	355	17	47	59	129	30	52	9	12
<b>Sanitærforhold</b>									
Har både bad og WC .....	481	23	68	71	193	35	68	10	13
Har WC, men ikkje bad .....	20	-	-	2	7	7	2	2	-
Har bad, men ikkje WC .....	8	1	-	2	3	-	2	-	-
Har verken bad eller WC .....	23	2	1	5	2	7	3	3	-
<b>Etasjeplassering. Heis</b>									
Bustader med bustadrom i éin etasje i alt .....	313	16	36	41	117	43	41	11	8
1. etasje, kjellaretasje eller underetasje .....	265	14	32	31	100	33	37	10	8
2. etasje eller høgare .....	48	2	4	10	17	10	4	1	-
I hus med heis .....	-	-	-	-	-	-	-	-	-
I hus utan heis .....	48	2	4	10	17	10	4	1	-
Bustader med bustadrom i fleire etasjar .....	219	10	33	39	88	6	34	4	5
<b>Plan i bustaden</b>									
Bustader med kjøkken, bad, WC og minst eitt bustadrom på eitt plan .....	469	22	67	70	189	34	64	10	13
<b>Elge-/leigeform</b>									
Eigd i alt .....	401	19	59	55	161	29	58	8	12
Privat .....	385	19	58	49	157	25	57	8	12
Gjennom burettslag e.l. ....	16	-	1	6	4	4	1	-	-
Leigd .....	131	7	10	25	44	20	17	7	1

Tabell 26. Folkemengd etter alder, kjønn og type bustadstrøk/grunnkrins. 3. november 1990

	I alt	Alder										
		0-6	7-15	16-19	20-24	25-29	30-49	50-59	60-66	67-69	70-79	80-
Kommunen	2792	200	325	196	202	150	700	242	219	96	290	172
Menn	1429	106	161	106	122	70	378	130	119	44	132	61
Kvinner	1363	94	164	90	80	80	322	112	100	52	158	111
<b>Type bustadstrøk og kjønn</b>												
<b>Tettsteder</b>												
Tettbygde strøk	575	43	85	47	41	39	161	38	29	16	37	39
Menn	265	21	39	21	24	19	79	21	12	9	14	6
Kvinner	310	22	46	26	17	20	82	17	17	7	23	33
6311 Aure	575	43	85	47	41	39	161	38	29	16	37	39
Menn	265	21	39	21	24	19	79	21	12	9	14	6
Kvinner	310	22	46	26	17	20	82	17	17	7	23	33
Spreittbygde strøk	2211	157	239	148	160	110	537	204	190	80	253	133
Menn	1160	85	121	84	97	51	298	109	107	35	118	55
Kvinner	1051	72	118	64	63	59	239	95	83	45	135	78
Uoppgitt	6	-	1	1	1	1	2	-	-	-	-	-
<b>Delområde, grunnkrins og kjønn</b>												
01 Aure	2786	200	324	195	201	149	698	242	219	96	290	172
Menn	1425	106	160	105	121	70	377	130	119	44	132	61
Kvinner	1361	94	164	90	80	79	321	112	100	52	158	111
0101 Grisvågøy	58	4	5	2	3	3	13	7	4	-	13	4
Menn	27	3	2	-	1	-	8	4	2	-	5	2
Kvinner	31	1	3	2	2	3	5	3	2	-	8	2
0102 Lesund	254	11	28	16	21	11	59	25	27	10	32	14
Menn	133	5	12	10	15	5	32	13	14	4	16	7
Kvinner	121	6	16	6	6	6	27	12	13	6	16	7
0103 Skarsøya	187	21	22	12	16	6	43	20	11	3	24	9
Menn	89	11	7	5	7	3	23	11	7	-	13	2
Kvinner	98	10	15	7	9	3	20	9	4	3	11	7
0104 Kjørsvikbugen	165	5	20	16	7	6	41	21	9	11	20	9
Menn	80	3	12	5	3	3	18	15	6	5	6	4
Kvinner	85	2	8	11	4	3	23	6	3	6	14	5
0105 Årvågsfjord	157	16	8	9	19	13	29	20	13	5	19	6
Menn	80	7	4	6	10	5	19	8	8	3	9	1
Kvinner	77	9	4	3	9	8	10	12	5	2	10	5
0106 Stemshaug	104	11	12	9	4	6	28	4	8	3	10	9
Menn	59	6	7	6	2	4	17	3	3	2	6	3
Kvinner	45	5	5	3	2	2	11	1	5	1	4	6
0107 Vean	77	3	11	2	6	3	22	6	5	3	11	5
Menn	48	1	9	1	4	1	14	4	3	2	6	3
Kvinner	29	2	2	1	2	2	8	2	2	1	5	2
0108 Aure	832	60	111	59	68	53	230	58	52	31	61	49
Menn	406	32	52	29	43	26	115	34	22	17	27	9
Kvinner	426	28	59	30	25	27	115	24	30	14	34	40
0109 Vik	141	9	12	8	14	8	34	15	12	1	19	9
Menn	77	6	8	6	8	4	17	11	5	-	7	5
Kvinner	64	3	4	2	6	4	17	4	7	1	12	4
0110 Ertvåg	270	18	33	23	24	10	65	23	27	8	22	17
Menn	146	10	14	16	16	5	38	4	22	3	11	7
Kvinner	124	8	19	7	8	5	27	19	5	5	11	10
0111 Vågos	86	11	6	4	2	8	20	3	8	5	10	9
Menn	43	6	4	3	1	2	14	1	4	2	3	3
Kvinner	43	5	2	1	1	6	6	2	4	3	7	6
0112 Álmo	85	11	5	4	5	5	20	7	3	3	10	12
Menn	44	7	2	2	3	1	13	5	1	1	4	5
Kvinner	41	4	3	2	2	4	7	2	2	2	6	7
0113 Straumsvik	223	13	37	24	7	8	60	15	22	5	20	12
Menn	114	6	19	12	5	5	30	8	11	2	9	7
Kvinner	109	7	18	12	2	3	30	7	11	3	11	5
0114 Vingsternes/Høvik	113	3	7	6	4	9	23	17	17	7	13	7
Menn	61	1	5	3	2	6	13	8	11	2	8	2
Kvinner	52	2	2	3	2	3	10	9	6	5	5	5
0115 Fuglvåg	34	4	7	1	1	-	11	1	1	1	6	1
Menn	18	2	3	1	1	-	6	1	-	1	2	1
Kvinner	16	2	4	-	-	-	5	-	1	-	4	-
Uoppgitt	6	-	1	1	1	1	2	-	-	-	-	-

Tabell 27. Yrkesaktive 16 år og over i året, etter næring, kjønn og type bustadstrøk/grunnkrins.  
3. november 1990

	I alt	Jord- bruk, skog- bruk, fiske og fangst	Oljeut- vinning og berg- verks- drift	Industri	Kraft- og vass- for- syning	Bygge- og anleggs- verk- semd	Vare- handel, hotell- og restau- rant- verk- semd	Transport, lagring, post- og telekom- munika- sjonar	Bank-, finan- sierings- og forsikrings- verksemd, eigedoms- drift og forretnings- messig teneste- yting	Offent- leg, sosial og privat tenes- teyting
Kommunen .....	1311	372	3	133	13	123	109	119	29	410
Menn .....	785	275	3	114	11	114	37	93	12	126
Kvinner .....	526	97	-	19	2	9	72	26	17	284
<b>Type bustadstrøk og kjønn</b>										
<b>Tettstader</b>										
Tettbygde strøk .....	286	17	1	16	5	22	35	40	8	142
Menn .....	152	13	1	15	5	18	14	31	3	52
Kvinner .....	134	4	-	1	-	4	21	9	5	90
6311 Aure .....	286	17	1	16	5	22	35	40	8	142
Menn .....	152	13	1	15	5	18	14	31	3	52
Kvinner .....	134	4	-	1	-	4	21	9	5	90
Spreittbygde strøk .....	1022	355	2	117	8	100	74	79	21	266
Menn .....	631	262	2	99	6	95	23	62	9	73
Kvinner .....	391	93	-	18	2	5	51	17	12	193
Uoppgitt .....	3	-	-	-	-	1	-	-	-	2
<b>Delområde, grunnkrins og kjønn</b>										
01 Aure .....	1308	372	3	133	13	122	109	119	29	408
Menn .....	783	275	3	114	11	113	37	93	12	125
Kvinner .....	525	97	-	19	2	9	72	26	17	283
0101 Grisvågøy .....	28	9	-	3	-	3	3	1	4	5
Menn .....	15	7	-	2	-	3	1	1	1	-
Kvinner .....	13	2	-	1	-	-	2	-	3	5
0102 Lesund .....	121	38	-	18	2	13	14	8	1	27
Menn .....	75	24	-	14	2	13	6	6	-	10
Kvinner .....	46	14	-	4	-	-	8	2	1	17
0103 Skarsøya .....	92	38	-	7	-	6	10	5	2	24
Menn .....	50	25	-	6	-	6	4	3	2	4
Kvinner .....	42	13	-	1	-	-	6	2	-	20
0104 Kjørsvikbugen .....	74	41	-	2	-	5	3	6	1	16
Menn .....	43	30	-	2	-	5	1	4	-	1
Kvinner .....	31	11	-	-	-	-	2	2	1	15
0105 Årvågsfjord .....	75	27	-	4	1	13	8	6	1	15
Menn .....	45	20	-	2	1	11	2	5	1	3
Kvinner .....	30	7	-	2	-	2	6	1	-	12
0106 Stemsauhaug .....	42	10	-	1	1	4	4	7	1	14
Menn .....	27	10	-	1	1	4	-	6	1	4
Kvinner .....	15	-	-	-	-	-	4	1	-	10
0107 Veian .....	37	11	-	-	1	7	3	1	-	14
Menn .....	25	10	-	-	1	7	3	1	-	3
Kvinner .....	12	1	-	-	-	-	-	-	-	11
0108 Aure .....	414	49	1	28	5	41	44	47	10	189
Menn .....	233	38	1	23	5	36	17	36	3	74
Kvinner .....	181	11	-	5	-	5	27	11	7	115
0109 Vik .....	73	25	-	5	2	12	3	4	1	21
Menn .....	42	17	-	5	-	11	-	3	-	6
Kvinner .....	31	8	-	-	2	1	3	1	1	15
0110 Ertvåg .....	129	39	-	39	-	4	7	6	3	31
Menn .....	84	33	-	33	-	3	-	6	2	7
Kvinner .....	45	6	-	6	-	1	7	-	1	24
0111 Vågos .....	32	11	1	4	-	1	1	3	1	10
Menn .....	20	8	1	4	-	1	1	3	-	2
Kvinner .....	12	3	-	-	-	-	-	-	1	8
0112 Álmo .....	35	12	-	5	1	3	2	4	1	7
Menn .....	23	9	-	5	1	3	-	4	-	1
Kvinner .....	12	3	-	-	-	-	2	-	1	6
0113 Straumsvik .....	92	31	1	13	-	5	4	12	2	24
Menn .....	58	20	1	13	-	5	2	8	1	8
Kvinner .....	34	11	-	-	-	-	2	4	1	16
0114 Vingsternes/Høvik .....	52	25	-	3	-	4	3	7	1	9
Menn .....	34	18	-	3	-	4	-	6	1	2
Kvinner .....	18	7	-	-	-	-	3	1	-	7
0115 Fuglvåg .....	12	6	-	1	-	1	-	2	-	2
Menn .....	9	6	-	1	-	1	-	1	-	-
Kvinner .....	3	-	-	-	-	-	-	1	-	2
Uoppgitt .....	3	-	-	-	-	1	-	-	-	2

Tabell 28. Privathushald. Utvalde kjenneteikn for bustadstandard, og disponering av personbil. Bustadstrøk/grunnkrins. 3. november 1990

	Alle privat- hushald	Bustaden har både bad og WC	Kjøkken 6 m <sup>2</sup> eller større	Bustaden bygd etter 1960	Hushaldet eig bustaden	Hushaldet dispo- nerer bil	Bustad- romma er på eitt plan	Bustaden ligg i 2. et. eller høgare og huset har ikkje heis
Kommunen .....	1022	947	928	508	817	693	897	77
<b>Type bustadstrøk</b>								
<b>Tettstader</b>								
Tettbygde strøk .....	192	187	172	141	143	142	178	14
6311 Aure .....	192	187	172	141	143	142	178	14
Spreittbygde strøk .....	827	757	754	365	673	548	716	62
Uoppgitt .....	3	3	2	2	1	3	3	1
<b>Delområde og grunnkrins</b>								
01 Aure .....	1019	944	926	506	816	690	894	76
0101 Grisvågøy .....	24	23	21	13	21	14	21	2
0102 Lesund .....	100	92	90	39	82	62	86	7
0103 Skarsøya .....	62	59	58	26	49	43	56	5
0104 Kjærsvikbugen .....	68	65	63	23	58	46	61	8
0105 Årvågsfjord .....	59	56	56	27	46	46	53	4
0106 Stemschaug .....	33	31	32	12	28	19	30	-
0107 Vean .....	31	28	29	16	25	22	27	1
0108 Aure .....	287	271	257	184	219	207	259	24
0109 Vik .....	49	44	46	18	41	34	38	6
0110 Ertvåg .....	92	84	84	55	81	63	79	2
0111 Vågos .....	39	34	34	15	32	19	34	2
0112 Álmo .....	33	29	30	10	24	23	29	1
0113 Straumsvik .....	77	71	68	39	58	50	66	8
0114 Vingsternes/Høvik .....	54	47	47	24	41	34	46	6
0115 Fuglvåg .....	11	10	11	5	11	8	9	-
Uoppgitt .....	3	3	2	2	1	3	3	1







1569 AURE

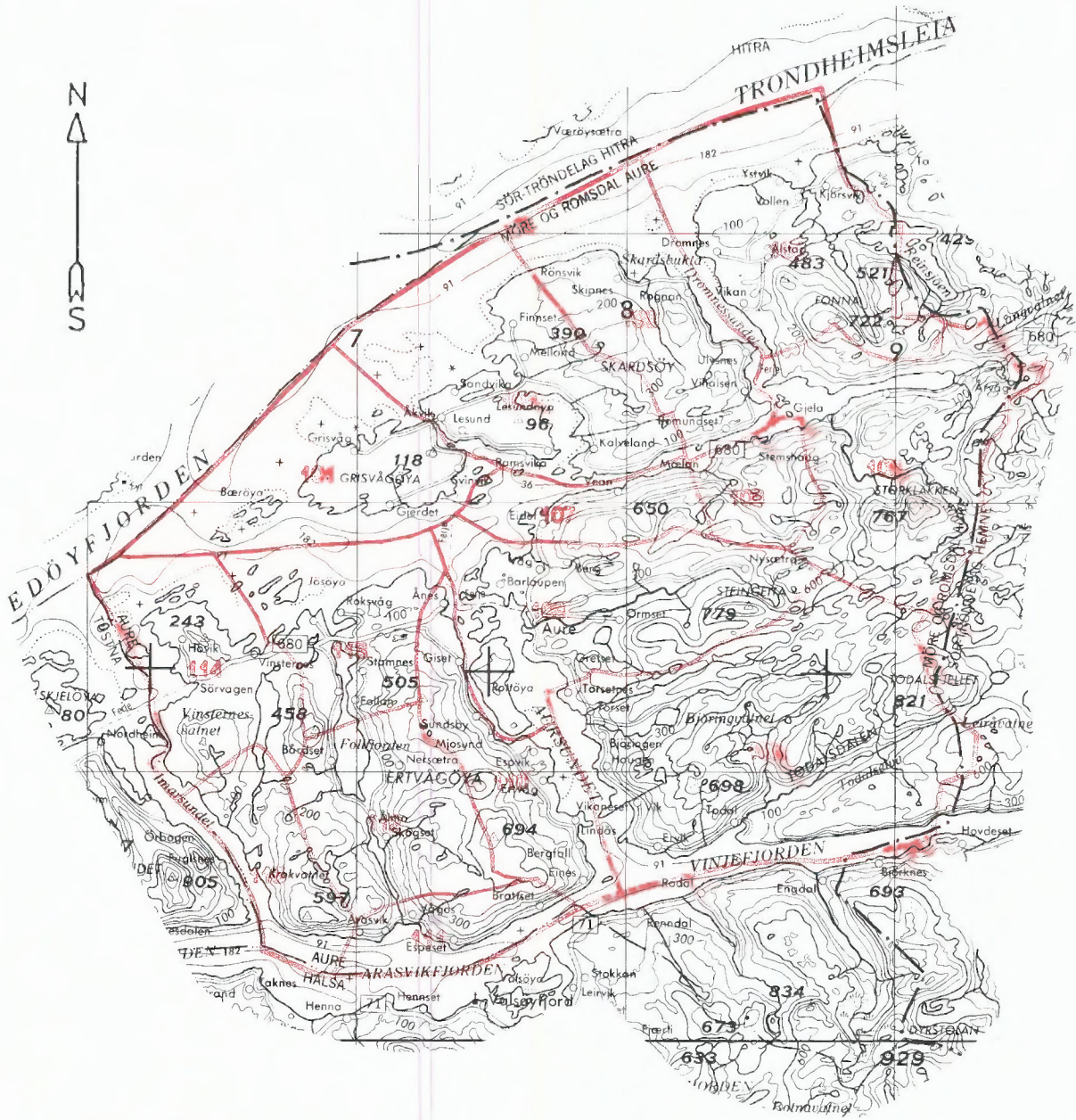

Kartgrunnlag M ca. 1:250 000  
Løyvenr. 74/91 Statens kartverk

- 207 Grunnkrinsnummer
- Kommunegrense
- Grense for delområde og grunnkrins

## Avgrensning av Aure tettstad



Kartgrunnlag M ca. 1:50 000  
Løyvenr. 74/91 Statens kartverk



**FoB 90**

Folke- og bustadteljing 1990 blir gjennomført av Statistisk sentralbyrå

Oppgavene er undergitt teleplikt. Dei vil berre bli nytta til å utarbeide statistikk og vil bli oppbevarte på ein trygg måte.

**VIKTIG:**  
Bruk helst blyant eller blå/svart kulepenn

Slik:  Ikkje slik:



**1 Kven bur du saman med i leilegheita?**  
Rettleiinga fortel kva vi meiner med ei leilegheit. Set fleire kryss om nødvendig.

- |                                      |  |
|--------------------------------------|--|
| <input type="checkbox"/> Ingen       | <input type="checkbox"/> Sysken  |
| <input type="checkbox"/> Ektomake    | <input type="checkbox"/> Svigerforeldre, svigerinne, svoger, svigerbarn, tante, onkel, niese, nevø |
| <input type="checkbox"/> Sambuar     | <input type="checkbox"/> Besteforeldre, barnebarn  |
| <input type="checkbox"/> Dotter, son | <input type="checkbox"/> Andre personar  |
| <input type="checkbox"/> Mor, far    |  |

**2 Hadde du inntektsgivande arbeid i minst 100 timar i året frå 3. nov. 1989 til 2. nov. 1990?**

Arbeid som ulont familiemedlem i familiebedrift blir også rekna som inntektsgivande arbeid (t.d. butikk, gardsbruk).

- Ja  Nei

**!** Svare du nei her, skal du ikkje fylle ut resten av denne sida.

**3 Kor mange månader hadde du heiltids- og/eller deltidstarbeid i året frå 3. nov. 1989 til 2. nov. 1990?**  
Sjå rettleiinga.

Heiltid: ..... månader

Deltid: ..... månader

**4 Før opp namn og adresse på den arbeidsstaden (bedrifta) der du hadde inntektsgivande arbeid lengst tid i året frå 3. nov. 1989 til 2. nov. 1990.**

Med bedrift meiner vi fabrikk, butikk, gardsbruk, likningskontor e.l.

Namn: .....

Gate/veg: .....

Poststad: .....

**5 Gjer greie for verksemda på denne arbeidsstaden så nøye som du kan.**  
Skriv t.d. produksjon av møblar, sal av bilar, bokhandel, jordbruk, utleige av maskiner, arkitektverksemd e.l.

Verksemd: .....

**6 Kva for yrke (tittel) hadde du på denne arbeidsstaden?**

Skriv t.d. heimhjelp, rørleggjar, frisør, sjukepleiar, reingjeringshjelp, kokk, platearbeidar, salskonsulent, førskulelærer e.l.

Yrke: .....

**7 Korleis er/var du knytt til arbeidsstaden du nemnde i spørsmål 4?**

- Som fast eller mellombels tilsett
- Som sjølvstendig næringsdrivande (eigar)
- Som familiemedlem utan fast lønn i familiebedrift

**8 Hadde du inntektsgivande arbeid i veka 27. okt. - 2. nov. 1990?**  
Sjå rettleiinga.

- Ja  Nei

**!** Svare du nei her, skal du ikkje fylle ut resten av denne sida.

**9 Kva er den vanlege/avtala arbeidstida di i veka?**

- |                                      |  |
|--------------------------------------|--|
| <input type="checkbox"/> 1-9 timar   | <input type="checkbox"/> 30-34 timar         |
| <input type="checkbox"/> 10-19 timar | <input type="checkbox"/> 35-39 timar         |
| <input type="checkbox"/> 20-29 timar | <input type="checkbox"/> 40 timar eller meir |

**10 Kor mange timar inntektsgivande arbeid utførte du i veka 27. okt. - 2. nov.?**

- |                                      |   |
|--------------------------------------|---|
| <input type="checkbox"/> 1-9 timar   | <input type="checkbox"/> 35-39 timar                        |
| <input type="checkbox"/> 10-19 timar | <input type="checkbox"/> 40 timar eller meir                |
| <input type="checkbox"/> 20-29 timar | <input type="checkbox"/> Ingen, eg arbeide ikkje denne veka |
| <input type="checkbox"/> 30-34 timar |   |

**!** Arbeidde du ikkje denne veka, skal du ikkje fylle ut resten av denne sida.

**11 Kvar møtte du på arbeid i veka 27. okt. - 2. nov.?**  
Sjå rettleiinga.

- Eg møtte fast på same arbeidsstaden/adressa som eg førte opp i spørsmål 4
- Eg møtte fast på ein annan stad.  
Skriv adressa

Kommune: .....

Gate/veg: .....

Poststad: .....

- Eg møtte på ulike stader denne veka

**!** Møtte du på ulike stader denne veka, skal du ikkje fylle ut resten av denne sida.

**12 Kor mange gonger reiste eller gjekk du frå heimstaden din til arbeidsstaden i veka 27. okt. - 2. nov.?**  
Med heimstad meiner vi adressa i namnefeltet øvst på skjemaet.

- |  |  |
|--|--|
| <input type="checkbox"/> Ingen, eg bur på arbeidsstaden (arbeider heime) | <input type="checkbox"/> 1 gong                |
|  | <input type="checkbox"/> 2-3 gonger            |
| <input type="checkbox"/> Ingen, eg var ikkje på heimstaden denne veka    | <input type="checkbox"/> 4 gonger eller fleire |

**!** Reiste du ikkje denne veka, skal du ikkje fylle ut resten av denne sida.

**13 Kor lang tid brukte du til vanleg frå heimstaden til arbeidsstaden (ein veg) i veka 27. okt. - 2. nov.?**

- |                                       |  |
|---------------------------------------|--|
| <input type="checkbox"/> Under 15 min | <input type="checkbox"/> 45-59 min         |
| <input type="checkbox"/> 15-29 min    | <input type="checkbox"/> 60-89 min         |
| <input type="checkbox"/> 30-44 min    | <input type="checkbox"/> 90 min eller meir |

**14 Kva for transportmiddel brukte du til vanleg frå heimstaden til arbeidsstaden (ein veg) i veka 27. okt. - 2. nov.?**  
Set fleire kryss om nødvendig.

- |   |   |
|---|---|
| <input type="checkbox"/> Bil                | <input type="checkbox"/> Båt                                    |
| <input type="checkbox"/> Buss               | <input type="checkbox"/> Brukte sykkel, gjekk i meir enn 10 min |
| <input type="checkbox"/> Tog, trikk, T-bane | <input type="checkbox"/> Anna                                   |

**VIKTIG:**  
Bruk helst  
blyant eller  
blå/svart kulepenn



Slik:

Ikkje slik:

Spørsmåla på denne sida gjeld leilegheita der oppgåvegivaren er registrert som busett 3. november 1990 i Folkeregisteret, sjå adressa i namnefeltet på den andre sida.

- 1 Har andre som bur i leilegheita fått bustadskjema?  Ja  Nei

Dersom det er motteke eitt bustadskjema i leilegheita, skal det fyllast ut og sendast tilbake i svarkonvolutt saman med alle personskjema.

Dersom fleire i leilegheita har fått bustadskjema, treng de berre svare på spørsmåla om bustaden (leilegheita) på eitt av dei. For kvar leilegheit skal det nyttast berre ein svarkonvolutt. Send derfor alle skjema frå dei busette i leilegheita tilbake i den same svarkonvolutt.

- 2 Kor mange rom på 6 m<sup>2</sup> eller meir er det i leilegheita? Ta ikkje med kjøkken, gang, bad o.l.

1  2  3  4  5

6  7  8  9 eller fleire

- 3 Kor stor er leilegheita målt i kvadratmeter? Ta med alle rom til bustadformål, også kjøkken, gang, bad o.l.

Under 50 m<sup>2</sup>  100-129 m<sup>2</sup>

50-59 m<sup>2</sup>  130-149 m<sup>2</sup>

60-79 m<sup>2</sup>  150-199 m<sup>2</sup>

80-99 m<sup>2</sup>  200 m<sup>2</sup> eller meir

- 4 Kor stort er kjøkkenet i leilegheita?

6 m<sup>2</sup> eller større  Det er ikkje kjøkken i leilegheita

Mindre enn 6 m<sup>2</sup>

- 5 Er det bad eller dusj inne i leilegheita?

Ja  Nei

- 6 Er det vassklosett inne i leilegheita?

Ja  Nei

- 7 Kva slags kjelder til oppvarming er det i leilegheita?

Sentralvarme (radiatorar e.l.)  Omnar for flytande brensel (olje, parafin e.l.)

Elektriske omnar, varmekablar e.l.  Omnar for fast brensel (ved, koks e.l.)

- 8 Har leilegheita kjøkken, bad/dusj, wc og minst eitt bustadrom i same etasje?

Ja  Nei

- 9 Kva etasje ligg leilegheita i?

Set fleire kryss dersom leilegheita har bustadrom i fleire etasjar.

Kjellaretasje  Underetasje

1.  2.  3.  4.  5. eller høgare

- 10 Kva slags eige-/leigeforhold er det til leilegheita? Set berre eitt kryss.

Eg/vi eig ho gjennom eit burettslag eller bustadaksjeselskap

Eg/vi eig ho aleine eller saman med andre

Eg/vi leiger ho gjennom arbeidet (tenestebustad)

Eg/vi leiger ho for eit avgrensa tidsrom

Eg/vi leiger ho på andre vilkår

- 11 Kor mange personbilar disponerer dei som bur i leilegheita?

Ingen  1  2  3 eller fleire

- 12 Sorterer hushaldet til vanleg avfallet sitt?

Set berre kryss for avfallstypar som blir leverte/henta etter at dei er sorterte ut.

Inga særskild sortering. Praktisk vanskeleg, manglar tilbod e.l.

Papir  Måling, lakk, olje e.l.

Glas  Anna avfall

Batteri

- 13 Kva slags hus ligg leilegheita i?

Sjå rettleinga.

Frittliggjande einestad eller våningshus knytt til gardsdrift

Hus i kjede, rekkjehus, terrassehus eller vertikaldelt tomannsbustad

Horisontaldelt tomannsbustad eller anna bustadbygg med mindre enn 3 etasjar

Blokk, leigegard eller anna bustadbygg med 3 etasjar eller meir

Forretningsbygg, pensjonat, aldersheim, militærforlegning eller anna bygg for felleishushald

- 14 Er det heis i huset?

Ja  Nei

- 15 Kor mange leilegheiter er det i huset?

1  2  3  4  5

6  7  8  9 eller fleire

- 16 Når vart huset bygd? (opphevleg byggeår)

1900 eller før  1946 - 1960

1901 - 1920  1961 - 1970

1921 - 1940  1971 - 1980

1941 - 1945  1981 - 1990

Pris kr 50,00

Publikasjonen kjem ut i kommisjon hos Universitetsforlaget, Oslo, og er til salgs hos alle bokhandlarar.

ISBN 82-537-3290-2