



Folke- og boligtelling 1990

Lier

**FOLKE- OG BOLIGTELLING
1990**

KOMMUNEHEFTE

0626 LIER

**STATISTISK SENTRALBYRÅ
OSLO-KONGSVINGER 1992**

ISBN 82-537-3491-3

EMNEGRUPPE
31 Folketellinger

ANDRE EMNEORD
Arbeidstid
Befolkning
Boliger
Grunnkretser
Husholdninger
Syssetting
Yrkesaktive

Forord

Hovedformålet med Folke- og bolig telling 1990 er å gi et bilde av befolkningen og levekårene i det norske samfunnet.

Et annet viktig formål er å gi statistikk for mindre geografiske områder som kommuner og deler av kommuner. For å dekke dette formålet gir Statistisk sentralbyrå ut et statistisk hefte for hver kommune.

Når kommuneheftene for alle kommuner i et fylke er publisert, vil det bli laget et fylkessammendrag med tabeller som svarer til dem som finnes i kommuneheftene. Når alle kommunene i landet har fått sine hefter, vil det også bli laget et sammendrag for hele landet.

Innen utgangen av 1992 vil en endelig folketellingsfil være etablert, og det blir utarbeidet et hefte som dokumenterer folketellingsprosjektet.

Resultatene fra FoB90 vil i tillegg være tilgjengelig i databaser i SSB, bl.a. Regionalstatistisk database. Det er videre planer om en spredning av folketellingsdata i tilknytning til publisering av annen statistikk fra SSB. Resultatene vil også kunne leveres på maskinlesbar form. For brukere som ønsker ytterligere bearbeiding av materialet, vil SSB utføre dette mot kostnadsdekning.

Oslo/Kongsvinger, 27. mai 1992

Svein Longva

Jan Furseth

Innhold

	Side
Tabellregister	6
Figurdel	7
Tekstdel	
1. Formål	8
2. Opplegg og gjennomføring	8
2.1. Statistikkens omfang	8
2.2. Grunnlag for statistikken	8
2.3. Datainnsamling	8
2.4. Utvalg	9
3. Feilkilder og usikkerhet ved resultatene	9
3.1. Utvalgsvarians	9
3.2. Frafall og utvalgsskjevhet	10
3.3. Innsamlings- og bearbeidingsfeil	10
4. Enheter, geografiske nivåer og kjennemerker	11
4.1. Enheter	11
4.2. Geografiske nivåer	12
4.3. Kjennemerker	13
4.3.1. Personkjennemerker	13
4.3.2. Boligkjennemerker	16
4.3.3. Husholdningskjennemerker	17
5. Merknader til tabellene	18
Tabelldel	19
Vedlegg	
Kart over grunnkretser	
Kart over tettsteder	
Personskjema	
Boligskjema	

Standardtegn i tabeller

- . Tall kan ikke forekomme
- Null
- 0,0 Mindre enn 0,5 av den brukte enheten
- : Tallet er upålitelig
- () Tallet må brukes med varsomhet

Tabellregister

	Side
1. Folkemengde ved folketellingene 1875 - 1990, etter kommunegrenser pr. 3. november 1990	19
2. Folkemengde etter kjønn, ekteskapelig status og alder. 3. november 1990	19
3. Hovedtall for utdanning. Personer 16-66 år etter yrkesaktivitet, kjønn og utdanning. 3. november 1989 - 2. november 1990	20
4. Personer 16 år og over. Hovedtall for yrkesaktivitet i året 3. november 1989 - 2. november 1990 .	21
5. Hovedtall for yrkesaktive i året 3. november 1989 - 2. november 1990	22
6.1. Yrkesaktive 16 år og over, etter alder og næring/yrkesfelt. 3. november 1989 - 2. november 1990	23
6.2. Yrkesaktive 16 år og over, etter kjønn/alder/arbeidstid i året og næring/yrkesfelt. 3. november 1989 - 2. november 1990	24
7.1. Yrkesaktive 16 år og over, etter arbeidstid i året og kjønn/næring/yrkesfelt. 3. november 1989 - 2. november 1990	25
7.2. Yrkesaktive 16 år og over, etter kjønn, arbeidstid i året og næring/yrkesfelt. 3. november 1989- 2. november 1990	26
8. Hovedtall for yrkesaktive i uka 27. oktober - 2. november 1990, etter vanlig/avtalt arbeidstid	27
9.1. Yrkesaktive 16 år og over i uka 27. oktober - 2. november 1990, etter kjønn, vanlig/avtalt arbeidstid og næring	27
9.2. Yrkesaktive 16 år og over i uka 27. oktober - 2. november 1990, etter vanlig/avtalt arbeidstid, kjønn og næring/yrkesfelt	28
10. Yrkesaktive 16 år og over med fast oppmøteplass på arbeid i uka 27. oktober - 2. november 1990, etter tallet på arbeidsreiser, reisetid og yrkesfelt/oppmøteplass	29
11. Yrkesaktive 16 år og over med fast arbeidsreise i uka 27. oktober - 2. november 1990, etter reisemåte, oppmøteplass, tallet på arbeidsreiser, reisetid og etter reisemåte, kjønn og alder	30
12. Boliger og bosatte. Hustype, tallet på rom, kjøkken. 3. november 1990	31
13. Boliger, rom og bosatte, etter hustype. 3. november 1990	31
14. Boliger etter eieform og areal. Rom og bosatte, etter eieform. 3. november 1990	31
15. Boliger etter tallet på rom og tallet på bosatte. 3. november 1990	32
16. Boliger etter husets byggeår og hustype/eieform/oppvarmingskilde. Bosatte og rom, etter husets byggeår. 3. november 1990	32
17.1. Boliger etter sanitærutstyr og størrelse. 3. november 1990	33
17.2. Boliger og bosatte. Sanitærutstyr/byggeår, størrelse og tilgjengelighet. 3. november 1990	33
18. Boliger etter standardindikatorer. Bosatte etter alder og standardindikatorer. 3. november 1990 . . .	34
19. Husholdninger, familier og personer, etter type husholdning. Husholdninger etter type husholdning og tallet på familier i husholdningen/yrkesaktivitet i husholdningen/eieform/tallet på rom i boligen og kjøkken. 3. november 1990	35
20. Husholdninger, familier og personer, etter husholdningsstørrelse/type husholdning. Absolutte tall og prosent. 3. november 1990	36
21. Husholdninger etter type husholdning og disponering av personbil/avfallssortering. 3. november 1990	37
24. Barn 0-17 år etter alder, familietype og mors/fars yrkesaktivitet i uka 27. oktober - 2. november 1990	37
25. Personer 67 år og over i privathusholdning. Alder, tallet på personer i husholdningen og indikatorer for boligstandard. 3. november 1990	38
26. Folkemengde etter alder, kjønn og type bostedsstrøk/grunnkrets. 3. november 1990	39
27.1. Yrkesaktive 16 år og over, etter næring, kjønn og type bostedsstrøk/delområde. 3. november 1989 - 2. november 1990	43
27.2. Yrkesaktive 16 år og over, etter næring, kjønn og type bostedsstrøk/grunnkrets. 3. november 1989 - 2. november 1990	45
28. Privathusholdninger. Utvalgte kjennetegn for boligstandard, og disponering av personbil. Bostedsstrøk/grunnkrets. 3. november 1990	49

Figur 1. Yrkesaktive 16 år og over, etter næring. Prosent. 1980 og 1990

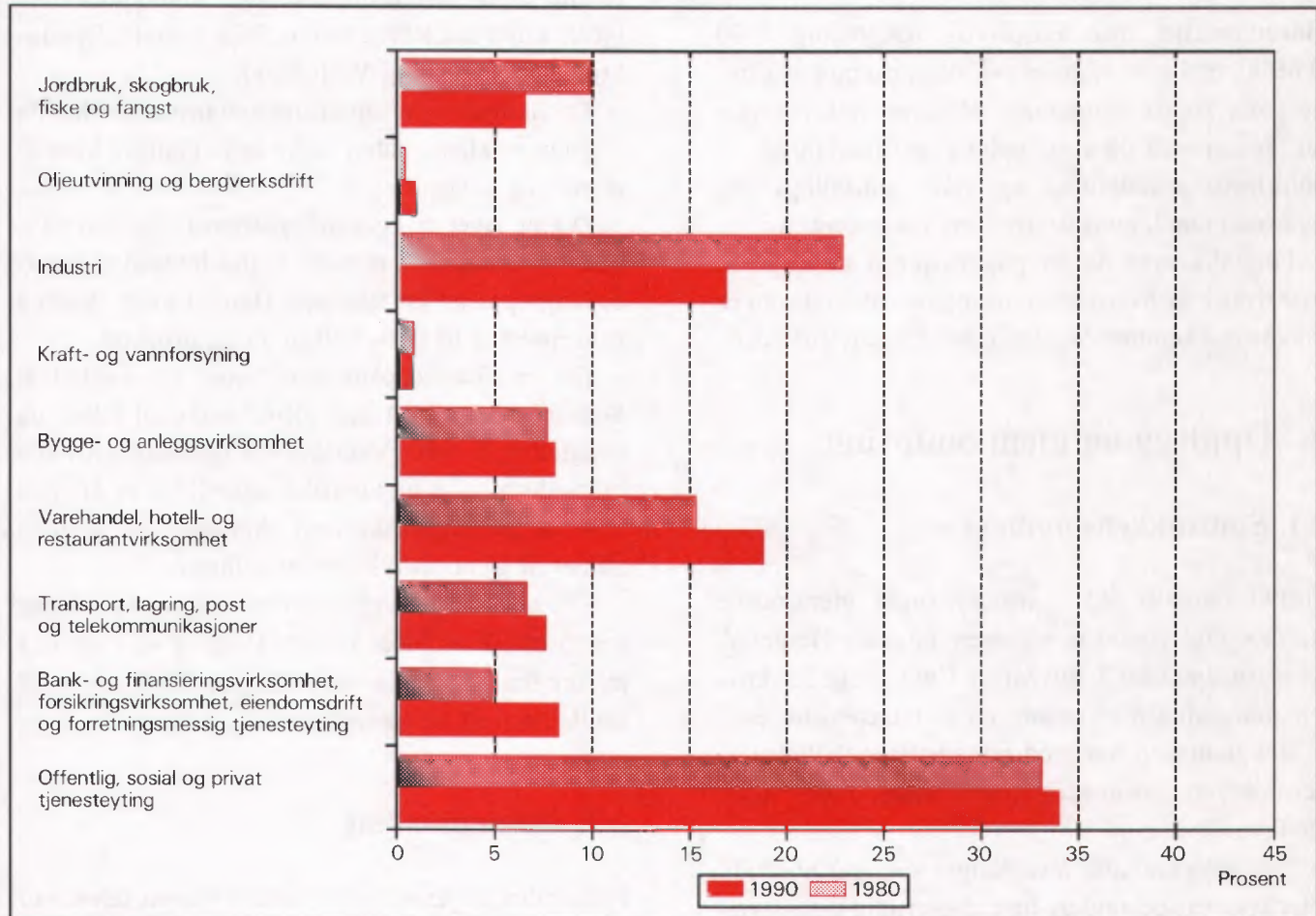

Figur 2. Hovedtall for boligstandard og disponering av bil. Prosent. 1980 og 1990

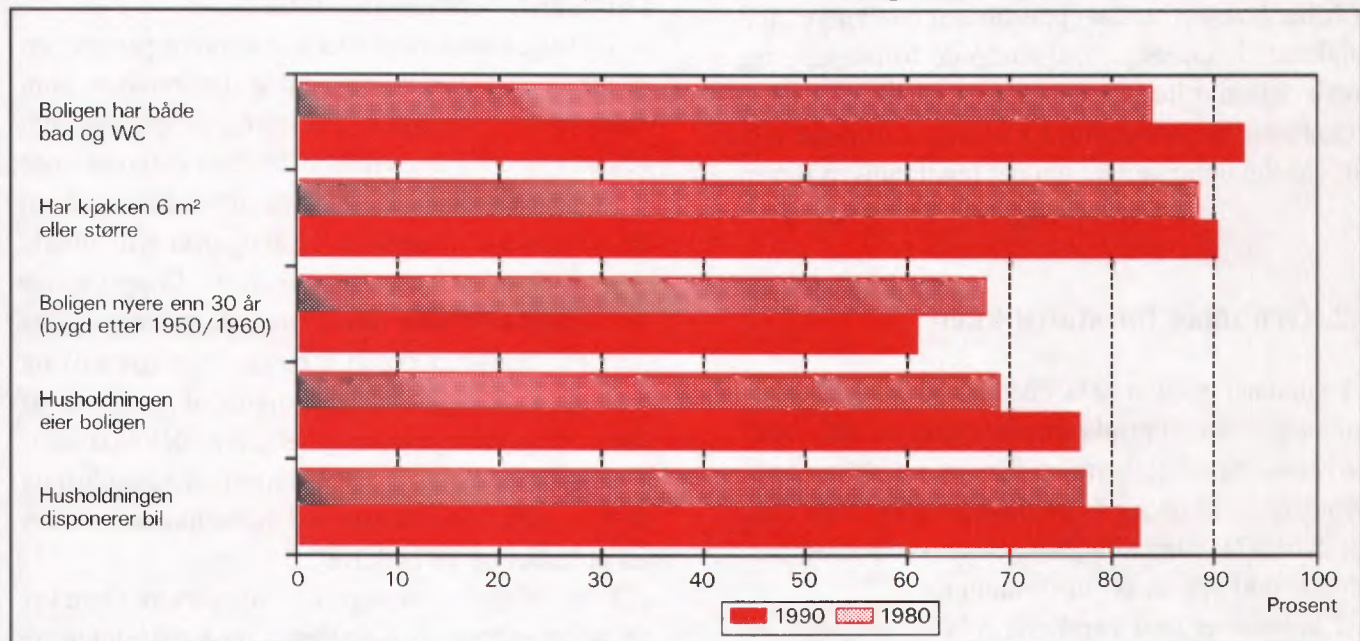

1. Formål

Hovedformålet med Folke- og bolig telling 1990 (FoB90) er å gi et bilde av befolkningen og levekårene i det norske samfunnet. Moderne folketellinger legger stor vekt på å se opplysninger om boliger og boforhold, sysselsetting og yrke, utdannings- og inntektsforhold, arbeidsreiser mv. i sammenheng.

Formålet med denne publikasjonen er å gi en beskrivelse av hver kommune, og av områder som er mindre enn kommune (delområder, kretser, tettsteder).

2. Opplegg og gjennomføring

2.1. Statistikkens omfang

FoB90 omfatter alle personer (også utenlandske statsborgere) som var registrert bosatt i Norge på tellingstidspunktet 3. november 1990, ifølge forskriftene om føringen og ordningen av folkeregistrene.

Boligtellingen har med privatboliger (leiligheter) der minst én person var registrert bosatt 3. november 1990.

Tellingen omfatter *ikke* boliger som var ubebodd eller som var bebodd av bare midlertidig tilstedeværende (f.eks. ugifte personer som oppholdt seg utenom foreldrehjemmet på grunn av skolegang). Det er heller ikke hentet inn opplysninger om boligen for forpleide i aldershjem, pleiehjem, bamehjem og andre fellesinstitusjoner.

Enheten *hus* er ikke med i tellingen, men det blir gitt enkelte opplysninger om det huset boligen ligger i.

2.2. Grunnlag for statistikken

I kommuner med 6 000 eller flere innbyggere er grunnlaget for statistikken opplysninger fra ulike statistiske og administrative registre og skjemaopplysninger fra et utvalg av befolkningen 16 år og over (født i 1974 eller tidligere). Slike kommuner blir heretter omtalt som utvalgskommuner.

I kommuner med færre enn 6 000 innbyggere er det gjennomført fullstendig telling også for skjemadelen. (Fulltellingskommuner.)

Kommuner med 6 000 eller flere innbyggere som ønsket at det skulle utarbeides statistikk på grunnlag av skjemaopplysninger fra alle bosatte i kommunen,

fikk dette utført av SSB mot at kommunen selv betalte SSB merkostnadene. Sju kommuner fikk gjennomført slik telling (Stryn, Sula, Vestnes, Oppdal, Stjørdal, Brønnøy og Vestvågøy).

De viktigste kjennemerkene som hentes direkte fra register, er kjønn, alder, andre demografiske kjennemerker og utdanning.

Det er laget et eget informasjonshefte som bl.a. beskriver bakgrunn, metode, faglig innhold og bearbeidingsopplegg for tellingen. Hefte kan en få ved å henvende seg til SSB, Folketellingsprosjektet.

Det er Finansdepartementet som har vedtatt at Statistisk sentralbyrå skal gjennomføre en folke- og bolig telling i 1990. Vedtaket har hjemmel i lov om offisiell statistikk og Statistisk sentralbyrå av 16. juni 1989 nr. 54 (statistikkloven). Stortinget har bevilget midler til gjennomføringen av tellingen.

Kostnadene ved å gjennomføre tellingen på denne måten er 60 millioner kroner. Dette er 40 millioner mindre enn om hele befolkningen 16 år og over skulle ha svart på spørreskjema.

2.3. Datainnsamling

Folketellingskjemaene ble sendt i posten direkte til hver enkelt oppgavegiver. Navn og adresse ble påført skjemaet på forhånd på grunnlag av opplysninger fra Det sentrale personregister (DSP).

I utvalgskommunene fikk alle uttrukne personer en person-/boligblankett, rettleiding, informasjon samt svarkonvolutt. Oppgavegiver svarte på spørsmål om seg selv og om boligen/husholdningen vedkommende bodde i. Blankettens boligside inneholdt også en navneliste over de personer 16 år og over som tilhørte samme familie som oppgavegiver. Oppgavegiver supplerte navnelisten med eventuelle andre personer som var registrert bosatt i boligen (leiligheten) og svarte på spørsmål om yrkesaktivitet til personene på listen. Opplysningene er nyttet i arbeidet med sammensetningen til bolighusholdninger (se nedenfor) og til å gi ulike egenskaper ved husholdningen, blant annet "tallet på yrkesaktive".

I fulltellingskommunene fikk alle personer som var 16 år og eldre et personskjema med rettleiding og informasjon. I tillegg fikk den eldste i hver familie et boligskjema og en svarkonvolutt. Utfylte skjema fra alle oppgavegivere i boligen ble sendt samlet tilbake i svarkonvolutten. Der det bodde flere familier i samme bolig, ble det bare brukt én svarkonvolutt og

bare ett boligskjema ble fylt ut. Innsamlingsmetoden gav derfor grunnlag for å danne husholdninger.

Personer som ikke hadde sendt inn folketellings-skjema til rett tid, fikk tilsendt inntil to adresserte purringer.

2.4 Utvalg

Utvalget er trukket på personnivå og på en slik måte at utvalget er representativt med hensyn til kjønn og alder.

Siden person utgjorde trekkegrunlaget i utvalgskommunene, og det for hver person er etablert en bolig/husholdningsenhet, er utvalget av boliger nær fordoblet i forhold til et utvalg av boliger/husholdninger direkte.

Utvalgsprosenten varierte med kommunestørrelsen:

Kommunestørrelse	Utvalgsprosent
6 000 - 7 999 innbyggere	20,0
8 000 - 9 999 "	14,3
10 000 - 49 999 "	10,0
50 000 innbyggere og over	8,3

På dette viset vil alle utvalgskommuner få om lag den samme kommunestatistikken.

Resultater som bygger på et utvalg av befolkningen, har en viss usikkerhet. Dette gjelder særlig for små befolkningsgrupper, eksempelvis for yrkesgrupper med få utøvere eller for små geografiske områder. SSB har utviklet og tatt i bruk en ny statistisk metode som gjør det mulig å utnytte administrative data i statistikkproduksjonen, selv om kvaliteten i registrene ikke er slik at de alene er gode nok for dette formålet.

Tabell 1. Relativt standardavvik for persontallene, etter utvalgsprosent og beregnet tall på personer i tabellen (cellestørrelse). Prosent

Utvalgsprosent	Beregnet tall på personer								
	50	100	500	1 000	5 000	10 000	25 000	100 000	200 000
8,3	47,0	33,2	14,9	10,5	4,7	3,3	2,0	0,9	0,5
10,0	42,4	30,0	13,3	9,4	4,0	2,7	1,3	.	.
14,3	34,5	24,4	10,7	7,3	2,4
20,0	28,2	19,9	8,7	5,9	1,7

Anslagene i tabell 1 vil i noen tilfeller overestimere det relative standardavviket. Spesielt gjelder dette kjennmerkene yrkesaktivitet og næring hvor vi omtrent kan redusere det relative standardavviket med

Metoden går ut på å sammenligne på individnivå opplysninger gitt i skjemaet med opplysninger i registret. Med grunnlag i dette doble sett av opplysninger om det samme kjennmerket for personene i utvalget, er det laget justeringsfaktorer som er nyttet i arbeidet med de statistiske tabellene. Denne metoden som kombinerer opplysninger fra skjema og registre, har sikret tall med tilnærmet halvert usikkerhet i forhold til tilsvarende utvalgsdata alene, for kjennmerkene yrkesaktivitet og næring. Usikkerheten er omtalt under punkt 3 nedenfor.

3. Feilkilder og usikkerhet ved resultatene

3.1 Utvalgsvarians

Når en bygger på opplysninger om bare en del av befolkningen, får en usikkerhet i resultatene. Standardavviket er et mål på denne usikkerheten. Størrelsen på standardavviket avhenger blant annet av tallet på observasjoner i undersøkelsen. Jo flere observasjoner, desto mindre standardavvik og dermed mindre usikkerhet.

Iblant brukes også relativt standardavvik som mål på usikkerhet. Med det menes forholdet mellom standardavviket og det beregnede tallet, målt i prosent. SSB har ikke foretatt spesielle beregninger av denne usikkerheten for tallene i hver enkelt kommune. I tabell 1 har vi anslått noen relative standardavvik for de forskjellige utvalgsprosentene, etter størrelsen på det beregnede tallet når person er enhet.

en faktor på 0,6. Dette skyldes bruk av registerdata i statistikkproduksjonen (se avsnitt 2.4).

Tabell 2 viser tilsvarende relative standardavvik når bolig eller husholdning er enhet.

Tabell 2. Relativt standardavvik for bolig- og husholdningstallene, etter utvalgsprosent og beregnet tall på boliger/husholdninger i tabellen (cellestørrelse). Prosent

Utvalgsprosent	Beregnet tall på boliger/husholdninger									
	25	50	100	500	1 000	5 000	10 000	25 000	100 000	
8,3	46,2	32,7	23,1	10,3	7,3	3,2	2,3	1,4	0,5	
10,0	41,3	29,2	20,6	9,1	6,4	2,6	1,6	0,3	.	
14,3	32,7	23,1	16,2	7,0	4,7	0,9	.	.	.	
20,0	25,5	18,0	12,7	5,5	3,7	0,7	.	.	.	

For kjennemerkene antall personer i husholdningen og antall barn i husholdningen vil det relative standardavviket være en god del mindre. Dette skyldes at opplysninger om familietilknytning i personregisteret er nyttet ved oppblåsing av tallene.

For å illustrere usikkerheten kan vi bruke et *intervall* for å angi nivået på *den sanne verdi* av en beregnet størrelse, det vil si den verdien vi ville ha fått om vi hadde foretatt en totaltelling i stedet for en utvalgsundersøkelse. Slike intervaller kalles konfidensintervaller dersom de er konstruert på en spesiell måte. I denne sammenheng kan vi bruke følgende metode: La *M* være den beregnede størrelse, og la *S* være et anslag for standardavviket til *M*. Konfidensintervallet blir da intervallet med grenser (*M* - 2*S*) og (*M* + 2*S*). Denne metoden vil med omtrent 95 prosent sannsynlighet gi et intervall som inneholder den sanne verdi. Med andre ord vil høyst 5 prosent av tallene ha en feil på mer enn 2 ganger standardavviket.

Følgende eksempel illustrerer hvordan vi kan bruke tabell 2 til å finne konfidensintervaller.

Vi har beregnet et tall på 1 000 boliger i en 20 prosent utvalgskommune. Det relative standardavviket er 3,7 prosent slik at standardavviket blir

$$1\ 000 \cdot 0,037 = 37$$

Det betyr at det riktige tallet med 95 prosent sannsynlighet ligger i intervallet med grenser

$$(1\ 000 - 2 \cdot 37) \text{ og } (1\ 000 + 2 \cdot 37)$$

altså er intervallet

$$(926, 1\ 074)$$

I heftene for utvalgskommunene har vi valgt å bruke en treleddet publiseringstrategi.

1. Tall med relativt standardavvik under 20 prosent publiseres direkte.
2. Ved relative standardavvik mellom 20 og 30 prosent, settes tallet i parentes. Med dette mener vi at det kan forsvares å oppgi tallet, men at det må brukes med varsomhet.
3. Tall med relativt standardavvik på 30 prosent og over har vi undertrykt ved å sette kolon i stedet for tallet. Selv om det er mulig å regne seg fram til det undertrykte tallet, vil vi ikke anbefale en slik framgangsmåte fordi tallet er for upålitelig.

3.2 Frafall og utvalgsskjevhet

I alt var det 968 030 oppgavepliktige personer ved tellingen. Av disse var det 12 584 personer som ikke returnerte skjemaet. Dette betyr at svarprosenten i folketellingen er på 98,7 for landet under ett. For de enkelte kommuner varierer svarprosenten mellom 100 og 95. Dessuten er det noe frafall på de enkelte spørsmålene. Frafallet kan føre til skjevheter siden en har brukt de som har svart til å beregne verdier for manglende opplysninger. Størrelsen på skjevheten vil imidlertid være rimelig akseptabel siden svarprosenten er så høy.

3.3 Innsamlings- og bearbeidingsfeil

Under gjennomføring og bearbeiding av en statistisk undersøkelse vil det alltid kunne oppstå feil som kan gi utslag i resultatene. Dette gjelder både ved totaltellinger og når resultatene er basert på et utvalg.

De fleste feilene oppstår vanligvis under oppgaveinnhenting og skyldes uriktige svar eller mangelfullt utfylte skjemaer. Under bearbeidingen kan det oppstå feil når opplysninger blir kodet, i vårt tilfelle spesielt opplysningene om næring og yrke.

SSB har ikke kontaktet oppgavegiver dersom det

ble funnet feil eller mangler ved utfyllingen. Materialet har imidlertid gjennomgått omfattende maskinelle kontroll- og opprettingsrutiner. For kjennemerker med uoppgitt svar er det beregnet et mest mulig sannsynlig svar på grunnlag av de øvrige opplysninger personen har gitt og ut fra svarene fra andre oppgavegivere.

Kontroll- og opprettingsrutinene vil være nærmere beskrevet i publikasjonen som dokumenterer FoB90-prosjektet. Publikasjonen vil foreligge i løpet av 1992.

SSB gjennomfører en kvalitetsundersøkelse i samband med folketellingen. Undersøkelsen tar sikte på å kontrollere kvaliteten av husholdningssammensetningen i folketellingen. Videre skal en vurdere eventuelle konsekvenser for statistikken av å nytte regelverket i folkeregisterloven som grunnlag for en geografisk plassering av befolkningen. Resultatene ventes å foreligge i 1992.

4. Enheter, geografiske nivåer og kjennemerker

Når ikke annet er nevnt, gjelder opplysningene situasjonen 3. november 1990.

4.1. Enheter

Person

Tellingen omfatter alle personer som ifølge folkeregisteret er registrert bosatt i Norge på tellingsdagen 3. november 1990. Hvem som skal regnes som bosatt og hvor de skal ha adresse, går fram av forskrifter om føringen og ordningen av folkeregistrene.

Bosatte

Med bosatte menes personer bosatt i privathusholdninger. Tallet på *bosatte i alt* vil derfor være mindre enn tallet på *personer i alt* i kommunen (folkemengde).

Barn

I tabellene 19-21 og 24 omfatter begrepet *Barn* ugifte hjemmeboende barn under 18 år som er registrert bosatt i familien til minst én av foreldrene eller andre foresatte. Eldre barn som bor hjemme, er ikke regnet som barn etter denne definisjonen.

Familie

Som familie regner vi:

- ektepar og eventuelle ugifte hjemmeboende barn uansett barnets alder
- mor/far med ugifte hjemmeboende barn uansett barnets alder
- hver enkelt person som ikke hører med i gruppene over (enslig)

Et familienummer inngår som kjennemerke for hver person i Det sentrale personregister. Grupperingen til familie i tellingen er gjort med utgangspunkt i dette familienummeret.

Alle i en familie i tellingen må være registrert bosatt på samme adresse (samme kommune og poststed), og de kan bare inngå i én husholdning. Personer, f.eks. ektefeller, som etter denne regelen er plassert på hvert sitt sted, er ikke gruppert til samme familie i tellingen, selv om de har likt familienummer i Det sentrale personregister.

Barn som har gått ut av familien fordi de har fått egne barn, har meldt flytting og/eller inngått ekteskap, blir aldri regnet til foreldrenes familie på et senere tidspunkt. Når f.eks. et ektepar bor sammen med et skilt barn, danner ektefellene og barnet hver sin familie.

En familie kan aldri bestå av mer enn to generasjoner.

Ugifte søsken som bor sammen i en bolig der ingen av foreldrene er bosatt, blir regnet som hver sin énpersonfamilie.

Personer med ukjent bosted eller familienummer blir regnet som enslige (énpersonfamilier).

I et samboerpar utgjør hver av samboerne sin egen familie sammen med egne barn. Felles barn er med i familien til én av foreldrene.

Husholdning

Til samme husholdning regnes personer som er registrert bosatt i samme bolig. En slik husholdning blir kalt *bolighusholdning*. Husholdninger kan bestå av én eller flere familier. Sammensetningen til bolig-husholdninger har hovedsakelig skjedd ut fra opplysninger gitt på boligskjemaet (navnelisten) og ut fra innsendingsmåten (felles retur). Selv om Det sentrale personregister ikke gir oversikt over hvem som bor sammen i den enkelte bolig, er adresseopplysningene

i registeret nyttet som et supplement i arbeidet med husholdningene.

I tellingen blir det skilt mellom privat- og felleshusholdning.

Gruppen *Privathusholdning* omfatter personer som er registrert bosatt i samme privatbolig. Siden alle opplysninger om husholdninger i tellingen er knyttet til denne typen, er tallet på husholdninger i alt derfor lik tallet på privathusholdninger.

Til *Felleshusholdning* er regnet beboere (forpleide) som er registrert bosatt i aldershjem, pleiehjem, barnehjem o.l. Tilsatte som er bosatt i/ved felleshusholdningen, er alltid regnet som bosatte i privathusholdning. Det samme gjelder militært personell som er registrert bosatt i forlegningen. I utvalgskommuner er bare personer 67 år og over regnet som bosatte i felleshusholdninger.

Folketellingen gir ikke statistikk over felleshusholdninger. Det er hovedsakelig fordi personer som oppholder seg på institusjon, men som er registrert bosatt hjemme, tilhører privathusholdningen de er registrert i. En statistikk på dette grunnlaget ville derfor gi et misvisende bilde.

Bolig (leilighet)

En bolig er ett eller flere rom som er bygd eller ombygd til helårs privatbolig for en eller flere personer. Det må være adkomst til rommet/rommene uten at en må gå gjennom en annen bolig. I tabellene brukes for enkelthets skyld *bolig* i stedet for privatbolig.

En bolig er da f.eks. rekkehusleilighet, leilighet i tomannsbolig, leilighet i leiegård, blokkleilighet og hybelleilighet. Enebolig er også leilighet.

En hybel i privathus er en bolig dersom den har egen inngang. I hybelhus regnes hver hybel som egen bolig, også der rom som f.eks. kjøkken og bad er felles. Leiligheter og hybler som disponeres av privathusholdninger i sykehus, institusjoner, militærforlegninger o.l., regnes alltid som egen bolig.

I noen tilfeller kan en bolig omfatte mer enn en leilighet. Det gjelder når personer i samme familie (f.eks. ugifte barn) bor i egen leilighet (f.eks. hybel-leilighet) på samme adresse som resten av familien. I slike tilfeller består boligen av alle leilighetene familiemedlemmene bruker.

Fordi begrepet bolighusholdning blir brukt, blir tallet på boliger det samme som tallet på privathusholdninger i tellingen.

Det er ikke innhentet oppgaver for boliger der ingen er registrert bosatt (se avsnitt 2.1).

Hus er ikke egen enhet i tellingen, men boligkjennemerkene omfatter enkelte opplysninger om huset boligen ligger i.

4.2. Geografiske nivåer

Grunnkrets, delområde

Grunnkretsene er utformet slik at de skal være stabile over en rimelig tidsperiode. De består av et sammenhengende geografisk område, og har mest mulig ensartet natur, næringsgrunnlag, kommunikasjonsforhold og bebyggelse. Folkemengde og areal bør ikke variere for sterkt. Visse variasjoner i befolkningsgrunnlaget vil likevel forekomme - en krets i spredtbygde strøk kan ha under 100 innbyggere, mens de tettest utbygde byområdene kan ha over 1 000.

Fordi kretsen skal være stabil, er den ikke knyttet opp til tettstedsavgrensingen. En krets kan derfor inneholde både tett og spredt bebyggelse.

Det er ikke stilt krav om at grunnkretsgrensene skal falle sammen med grensene for kirkesogn, skole- eller valgkrets.

Landet er delt inn i om lag 13 600 grunnkretser.

Grunnkretsene er gruppert sammen til *delområder* (bydeler/bygdslag). Et delområde består vanligvis av 1 000 - 3 000 personer i spredtbygde strøk og 3 000 - 5 000 i tettbygde. I alt er det om lag 1 550 delområder i landet.

Alle adressene i landet er gitt kode for grunnkrets og delområde. Kodene er en del av datagrunnlaget i Det sentrale personregister. Grunnkretsinndelingen i FoB90 er sammenlignbar med FoB80. I visse tilfeller (ved kretsdelinger i perioden) må sammenligningen skje med utgangspunkt i grupper av 1990 kretser.

Kart over grunnkretser og delområder er med som vedlegg til heftet.

Kommune

Den enkelte person er i tellingen regnet å ha sitt bosted i den kommune og i den bolig hvor vedkommende var registrert som bosatt i Folkeregisteret 3. november 1990.

Hovedregelen er at en person skal registreres som bosatt der han eller hun tar sin døgnhvile. De viktigste unntakene fra denne hovedregelen gjelder:

- Ugifte personer som pga. studier, skolegang eller verneplikts-/siviltjeneste oppholder seg utenom foreldrenes/forsørgers bolig. De skal være registrert i foreldrenes/forsørgers bolig.
- Gifte personer som mesteparten av tiden må bo borte fra hjemmet pga. arbeid, studier, verneplikts-/siviltjeneste (f.eks. yrkesaktive som er ukependlere). De skal være registrert i ektefellenes felles bolig.
- Personer som er innlagt på sykehus eller anbrakt i fengsel, arbeidsanstalt e.l. De skal være registrert der de var bosatt før innleggelsen/anbringelsen.

Personer som ikke kan henføres til en bestemt bolig/adresse, er regnet med i den kommunen der de sist hadde fast bosted. I fordelingene etter type bostedsstrøk, delområde og grunnkrets er de regnet med blant *Uoppgitt*.

Det er ikke innhentet opplysninger om midlertidig bosted. Folketellingen gir derfor ikke oppgaver over den tilstedeværende befolkningen.

Tettsted

For at en hussamling skal regnes som tettsted, må det bo minst 200 personer der, og avstanden mellom husene må normalt ikke overstige 50 meter. Det er tillatt med skjønnsmessige avvik for områder som ikke skal eller kan bebygges. Dette kan f.eks. være parker, idrettsanlegg, industriområder, eller naturlige hindringer som elver eller dyrkbare områder. Hussamlinger som naturlig hører med til tettstedet, tas med inntil en avstand på 400 meter fra tettstedskjernen.

Tettstedsavgrensingen er uavhengig av grunnkretsinnndelingen, og kan også gå på tvers av kommuneinndelingen.

Kart over tettstedene i kommunen er med som vedlegg til heftet.

Tall for hvert enkelt tettsted er gitt i tabellene 26-28, under *Tettbygde strøk*.

4.3. Kjennermerker

4.3.1. Personkjennermerker

Alder

I fordelingen etter alder er den enkelte person gruppert etter alder pr. 31. desember 1990. (Alder = 1990

minus fødselsår.)

Arbeidsreiser - generelt

Arbeidsreiseopplysningene omfatter oppmøteplass, tallet på arbeidsreiser, reisetid og reisemåte (se dette). Kjennemerkene gjelder personer 16 år og over som *utførte* inntektsgivende arbeid i tellingsuka fra 27. oktober til 2. november og som hadde en *fast* oppmøteplass. Arbeidsreiseopplysningene gjelder reisen fra hjemstedet (registrert bosted) til arbeidsstedet.

Det ble lagt spesiell vekt på utformingen av arbeidsreisespørsmålene. Både i spørsmålsteksten og rettledningen ble det forklart at *hjemstedet* er den boligadressen som vedkommende var registrert bosatt på ifølge Folkeregisteret 3. november 1990.

Arbeidsreiser - tallet på

Tallet på arbeidsreiser er det antall ganger oppgave-giver reiste *fra* hjemstedet *til* arbeidsstedet (én veg) i tellingsuka. Med *Hjemsted* menes alltid den boligadresse vedkommende er registrert bosatt på. For personer som bodde midlertidig på f.eks. hybel eller brakke denne uka, er reisen mellom hybel/brakke og arbeidssted ikke tatt med. Personer som arbeidet hjemme (f.eks. bønder), er gruppert til *reiste ikke*. Det samme gjelder personer som ikke var på hjemstedet i løpet av tellingsuka.

Arbeidstid

Tellingen har opplysninger om arbeidstid både i året (12-månedersperioden), og i tellingsuka fra 27. oktober - 2. november 1990. For uka er det dessuten skilt mellom vanlig/avtalt og faktisk arbeidstid.

Arbeidstid i året

Årlig arbeidstid er i FoB90 oppgitt som det samlede tallet på hele måneder vedkommende hadde arbeid, heltid og/eller deltid, i alle arbeidsforhold. Som heltid er regnet samlet arbeidstid på 30 timer eller mer i uka, noe som svarer til 120 timer eller mer over en 4-ukersperiode. Fravær er ikke trukket fra. Summen av måneder med heltids- og deltidsarbeid kan ikke overstige 12.

Arbeidstid i uka (vanlig/avtalt)

Den avtalte ukentlige arbeidstidstiden er oppgitt i timeverk og viser det timetallet den yrkesaktive har avtale om. For yrkesaktive som ikke hadde inngått avtale om en bestemt arbeidstid, gjelder oppgaven den gjennomsnittlige arbeidstiden. Det samme gjelder for personer med varierende arbeidstid eller for dem som

har skiftarbeid kombinert med friperioder. Faste forberedelser ut over ordinær arbeidstid er inkludert (lærere). Arbeidstid i flere arbeidsforhold skulle summeres. Betalt fravær er ikke trukket fra, mens tilfeldig merarbeid (sesongvariasjoner, overtid) derimot ikke er lagt til.

Arbeidstid i uka (utført)

Faktisk utført arbeidstid er oppgitt i timeverk. Overtid og annet ekstraarbeid er inkludert, men begrepet omfatter ikke fravær som skyldtes sykdom, ferie, permisjon med lønn o.l. Personer som ikke var på arbeid i tellingsuka, f.eks. på grunn av skift- eller turnusfridager, utførte ikke inntektsgivende arbeid denne uka.

Bosted

Se *Kommune* i avsnitt 4.2.

Bostedsstrøk (tettbygd - spredtbygd)

Se *Tettsted* i avsnitt 4.2.

Ekteskapelig status

Det er brukt fire hovedgrupperinger etter ekteskapelig status, nemlig ugifte, gifte, enker/enkemenn og separerte/skilte. Ekteskapelig status beskriver den formelle situasjonen, ikke faktiske samlivsforhold (samboere).

Familietype

Under omtalen av enheten *familie* (avsnitt 4.1 ovenfor) er det gjort rede for hvem som skal regnes til samme familie. På grunnlag av hvilke personer som inngår i familien og hva for ekteskapelig status de har, blir familiene inndelt i typer, slik:

Enslig	énpersonfamilie
Ektepar uten barn	familien inneholder et ektepar, men ingen ugifte, hjemmeboende barn.
Ektepar med barn	familien inneholder et ektepar, og parets ugifte, hjemmeboende barn uansett alder.
Mor/far med barn	familien inneholder mor eller far og deres ugifte, hjemmeboende barn uansett barnets alder.

Familietyper baserer seg på den formelle ekteskapelige statusen til personene i familien. I et sam-

boerpar utgjør hver av samboerne derfor sin egen familie.

Heltid/deltid

En person kommer i gruppa heltidsarbeid når summen av avtalt/vanlig arbeidstid i alle arbeidsforhold er 30 timer eller mer i uka (120 timer eller mer over en 4-ukersperiode).

Næring

Yrkesaktive personer 16 år og over er gruppert etter næring ut fra opplysninger om 12-månedersperioden. Kjennemerket er knyttet til det arbeidsforholdet som hadde lengst varighet. Det er ikke innhentet særskilte oppgaver om næring for tellingsuka fra 27. oktober til 2. november.

Næringsgrupperingen er foretatt etter 1983-utgaven av Standard for næringsgruppering (Standarder for norsk statistikk 2). Standarden er et fem-sifret pyramidisk system der hvert siffer angir et grupperingsnivå.

FoB80 ble gruppert etter den forrige utgaven av næringsstandard (utgitt i 1978). De viktigste endringene fra denne utgaven finnes under Detaljhandel. Standardendringene har ingen betydning for sammenlignbarheten med forrige telling for næring på 1-sifret nivå.

Næringsgrupperingen kan etter mindre modifikasjoner på tabellnivå sammenlignes med International Standard Industrial Classification of all Economic Activities (ISIC) av 1968.

FN vedtok en ny versjon av ISIC i 1989. Den nye versjonen vil etter hvert bli innarbeidet i næringsstandard i de fleste land i Europa. Når den nye standarden blir innført i Norge, vil folketellingsmaterialet få næringskoder etter ISIC -89 i tillegg til de nåværende.

Oppmøteplass på arbeid

Oppmøteplassen er det stedet hvor oppgavegiver møtte fram ved arbeidsdagens start. Grupperingskriterium er kommune. Personer som møtte på ulike steder, var til sjøs e.l., har ikke fast oppmøteplass.

Reisemåte til arbeidet

Reisemåten gjelder de transportmidlene vedkommende til vanlig brukte på arbeidsreisen (én veg).

Reisetid til arbeidet

Reisetiden er tiden det tar å komme *fra* hjemstedet (registrert boligadresse) *til* arbeidsstedet (én veg). I reisetiden er gangtid og ventetid under reisen regnet

med. Det samme gjelder faste gjøremål, f.eks. å bringe barn til barnehage. Tilfeldige gjøremål og forsinkelser inngår derimot ikke.

For pendlere som bodde midlertidig utenfor hjemmet (hybel, brakke), er reisetiden regnet fra hjemstedet og fram til arbeidsstedet.

Spredtbygd/tettbygd strøk

Se *Tettsted* i avsnitt 4.2.

Utdanning

Utdanningsopplysningene i publikasjonen er hentet fra datafil over befolkningens høyeste utdanning pr. 1. oktober 1990, såkalt omkodet utgave (grupperingen av grunnleggende fagutdanning fullført før skoleåret 1972/73 er også basert på 9-årig grunnskole og plassert på klassetrinn 10, nivå 3).

Opplysningene om utdanning fullført i utlandet etter 1. november 1980 er noe mangelfulle i data-materialet. Dette gjelder blant annet utdanning fullført av nordmenn som har studert i utlandet. Utdanningsopplysninger om de fleste innvandrere til Norge etter 1980 er tilført datamaterialet for utvalgskommuner fra en egen spørreundersøkelse blant personer født i utlandet.

Fra og med 1987 blir det i all utdanningsstatistikk fra SSB brukt 6-sifrede utdanningskoder, etter Standard for utdanningsgruppering - Revidert 1989 (Standarder for norsk statistikk 7). Standarden er bygd opp som et pyramidisk klassifikasjonssystem. Utdanningene er først ordnet i grove grupper etter (samlet) varighet ved normal studieprogresjon. Gruppene kalles *utdanningsnivåer*. Innenfor hvert nivå er utdanningene delt opp etter *fagfelt* og *faggrupper*. En del utdanninger som tidligere var plassert på for lavt nivå, har skiftet nivå ved overgang til revidert standard. De største gruppene er ingeniør- og helsefagutdanninger.

Resultatene fra utdanningsstatistikken blir nå presentert etter omkodet utdanningskode (se ovenfor), mens folketellingen i 1980 er basert på uomkodet versjon av den gamle standarden. Derfor er ikke resultatene fra de to tellingene sammenlignbare. SSB kan lage sammenlignbar statistikk på *grovt* nivå (grupper av utdanningsnivåer) ved å dele inn FoB80 etter ny standard og kode om all grunnleggende fagutdanning til 9 år. Slik statistikk må utføres som betalt oppdrag.

Yrke

Yrkesaktive personer 16 år og over er gruppert etter yrke ut fra opplysninger om 12-månedersperioden. Kjennemerket er knyttet til det arbeidsforholdet som hadde lengst varighet. Det er ikke innhentet særskilte oppgaver om yrke for tellingsuka fra 27. oktober til 2. november.

Grunnlaget for yrkesgrupperingen er Standard for yrkesgruppering i offentlig norsk statistikk (utgitt av Arbeidsdirektoratet i 1965). Standarden blir ofte omtalt som NYK (Nordisk yrkesklassifisering). Til folketellingen i 1980 ble standarden ajourført av SSB ved at nye yrkesbetegnelser ble plassert inn på sitt riktige sted i systemet, en del yrkesgrupper ble slått sammen og noen ble splittet i flere grupper. Etter 1980 har SSB fortsatt ajourføringen med nye yrkesbetegnelser.

Yrke i folketellingen er kodet med tre av standardens i alt fem siffer.

Yrke er kodet på samme måte og etter samme standard både i FoB80 og FoB90, slik at det er mulig å sammenligne yrkesstatistikk mellom de to tellingene.

NYK og dermed tellingen er bare i begrenset grad sammenlignbar med den nyeste (1988) utgaven av International Standard Classification of Occupations (ISCO). Derimot er det godt samsvar med forrige ISCO (1958, revidert i 1968). Det er denne versjonen som pr. 1990 blir brukt i de fleste europeiske land.

Yrkesaktivitet

I FoB90 er det innhentet oppgaver om yrkesaktiviteten både for de siste 12 månedene (3. november 1989 til 2. november 1990) og for den siste uka før tellingstidspunktet (27. oktober - 2. november 1990).

Som yrkesaktive er regnet personer 16 år og over som *hadde* inntektsgivende arbeid i minst 100 timer i 12-månedersperioden. Inntektsgivende arbeid er alt arbeid som blir utført mot betaling i form av lønn, inntekt av egen virksomhet, provisjon, honorarer o.l. Deltidsarbeid, vikararbeid, pass av barn, feriejobber o.l. er også med. Det samme gjelder sykefravær, ferie, permisjon med lønn o.l. Ved folketellingen i 1980 skulle slikt fravær ikke regnes med. Arbeid som familiemedlem uten fast lønn i familiebedrift (f.eks. butikk, gårdsbruk) og verneplikts-/siviltjeneste er også regnet som yrkesaktivitet.

De som var yrkesaktive i 12-månedersperioden svarte også på om de *hadde* inntektsgivende arbeid av minst 1 times varighet i uka 27. oktober til 2. november 1990. Ved folketellingen i 1980 måtte en ha *utført* minst én times arbeid for å bli regnet som yrkesaktiv i uka. Tellingene i 1980 og 1990 kan sammenlignes fordi FoB90 også kan fordele de yrkesaktive etter utført arbeidstid i uka.

Yrkesstatus

Yrkesaktive personer 16 år og over er gruppert etter yrkesstatus ut fra arbeidsforholdet de oppgav for 12-månedersperioden. Det er ikke innhentet særskilte oppgaver om yrkesstatus for tellingsuka fra 27. oktober til 2. november.

Personer (også medeiere) som arbeidet i firmaer organisert som aksjeselskap, andelslag eller annen selskapsform med begrenset ansvar, er alltid regnet som ansatte.

En person er regnet som selvstendig dersom vedkommende drev virksomhet alene for egen regning eller sammen med andre med ubegrenset ansvar (f.eks. i ansvarlig selskap).

Gruppen *Familiemedlem uten fast lønn i familiebedrift* omfatter personer som arbeidet i familievirksomhet uten fast lønn, og som verken var eier eller medeier i virksomheten. Et familiemedlem uten fast lønn kan imidlertid ha lønn for arbeidet i form av kost og losji, andel av overskott e.l.

Der ektefeller arbeidet i felles virksomhet (f.eks. gårdsbruk) som ikke var organisert som aksjeselskap e.l., er den ene ektefellen regnet som selvstendig og den andre som familiemedlem uten fast lønn, med mindre begge ektefellene var registrert som eiere av virksomheten.

4.3.2. Boligkjennemerker

Boligkjennemerkene gjelder bare for privatboliger og personer i privathusholdninger.

Areal

Boligens areal er det samlede arealet av rom på 6 m² eller mer som blir brukt til boligformål. I tillegg er også entré, ganger, trapperom, vaskerom o.l. med i arealet.

Bosatte pr. bolig

Bosatte pr. bolig er lik tallet på bosatte i privatboliger

dividert med tallet på boliger i alt.

Byggeår

Byggeåret er det året da minst halvparten av boligene i huset var ferdig til innflytting. For hus som er ombygd, er det oppgitt opprinnelig byggeår.

Eie-/leieform

Som *eiere* er også regnet personer som har boret ved aksje eller andel.

Som *leie for et avgrenset tidsrom* er regnet leieavtaler som løper til en bestemt dato, også framleie. Boliger stilt til disposisjon gjennom arbeidsforhold for en avgrenset tidsperiode er derimot regnet med blant *tjenesteboliger*.

Leie av boligen på *Andre vilkår* gjelder f.eks. ved leiekontrakt ifølge husleieloven, muntlig leieavtale eller kåravtale. Obligasjonsleilighet og trygdeleilighet er også tatt med her.

Etasjeplassering

Etasjeplasseringen viser i hvilken av bygningens etasjer boligen har rom til boligformål. For boliger som går over flere plan, er alle etasjer oppgitt.

Hustype

En *enebolig* ligger fritt med minst en halv meters avstand til neste bygning. Den kan også inneholde en hybelleilighet, og ett eller flere rom kan være i bruk som hybel.

Våningshus tilknyttet gårdsdrift omfatter alle typer bolighus på gårdsbruket.

Et *hus i kjede* (også enebolig i kjede) er forbundet med et annet hus med bod, garasje/carport, svalgang e.l.

I et *terrassehus* er leilighetene bygd sammen i en skråning der flere av leilighetene har terrasse på hele eller deler av taket til leiligheten under.

Terrasseblokk er regnet som blokk og ikke som terrassehus.

Annet boligbygg med mindre enn tre etasjer omfatter for eksempel firemannsbolig, enebolig med mindre enn en halv meters avstand mellom husene o.l.

Leiligheten ligger i et *forretningsbygg* eller i et *bygg for felleleshusholdning* dersom mindre enn halvparten av golvarealet i huset brukes til privatbolig.

I noen tabeller er hus i kjede, terrassehus og annet boligbygg med mindre enn tre etasjer slått sammen og gitt betegnelsen *småhus*.

Kjøkken

Kjøkken er den delen av boligen der det er installert utstyr til matlaging. Kjøkkenet kan være et eget rom, men trenger ikke å være det (åpne løsninger).

Dersom flere boliger har felles kjøkken, f.eks. hybler i et hybelbygg, er alle boligene regnet å være uten kjøkken.

I størrelsen på kjøkkenet er også medregnet golvplass til benker og skap.

Oppvarmingskilde

I FoB90 er alle oppvarmingskilder i boligen tatt med, mens det ved forrige telling bare var den viktigste som ble registrert.

Plan i boligen

Boligen er regnet å ligge på ett plan dersom kjøkken, bad/dusj, wc og minst ett beboelsesrom er i samme etasje uten trapper imellom.

Tilgjengelighet

Som et mål for boligens tilgjengelighet er det nytted en inndeling etter plan i boligen, boligens etasjeplassering i bygningen og om huset har heis.

Rom - tallet på

Tallet på rom inkluderer beboelsesrom på 6 m² eller mer som kan brukes året rundt. Kjøkken, bad, wc, vaskerom, gang o.l. er ikke med, og heller ikke rom som bare blir brukt til næringsvirksomhet.

Rom pr. bolig

er summen av alle rom dividert med tallet på boliger. I FoB90 er det ikke innhentet spesifiserte oppgaver over tallet på rom i boliger med ni eller flere rom. I oppgavene for *rom i alt* er tallene for antall rom i boliger med ni eller flere rom derfor beregnet ut fra et gjennomsnittstall. Data fra Boforholdsundersøkelsen 1988 er brukt som beregningsgrunnlag.

4.3.3. Husholdningskjennemerker

Husholdningskjennemerkene gjelder for privathusholdninger og personer registrert bosatt i privathusholdninger.

Avfallssortering (kildesortering)

Oppgavene over avfallssortering viser utvalgte avfallstyper som blir sortert ut fra husholdningsavfallet og levert/hentet etter at de er sortert ut. Hver husholdning kunne krysse av for flere typer utsortert avfall. Noen husholdninger sorterer flere typer avfall. Derfor blir summen av husholdninger etter avfallstype større enn tallet på husholdninger som sorterer avfall i alt.

Bil - antall i husholdningen

Med å disponere bil menes å eie/leie bil eller ha mulighet til privat bruk av firmabil. Stasjonsvogn, kombinert bil og varebil som blir brukt til privatkjøring, er også regnet med i tallet på biler.

Familier - antall i husholdningen

Se *Familie* i avsnitt 4.1 og *Familietype* i avsnitt 4.3.

Husholdningstype (tallet på barn i husholdningen)

I tabellene er husholdningene delt inn i énperson- og flerpersonhusholdninger. Flerpersonhusholdninger er videre delt inn i husholdninger med og uten barn.

Vårt begrep *Barn* omfatter ugifte hjemmeboende barn under 18 år som er registrert bosatt i familien til minst én av foreldrene eller andre foresatte. Eldre barn som bor hjemme, er ikke regnet inn i tallet på barn i husholdningen. Husholdninger der alle de hjemmeboende barna er 18 år eller eldre, blir derfor regnet til gruppen flerpersonhusholdninger uten barn.

Privat-/felleshusholdning

Gruppen *Privathusholdning* omfatter alle personer som er registrert bosatt i samme privatbolig.

Beboere (forpleide) som er registrert bosatt i aldershjem, pleiehjem, barnehjem o.l., tilhører en *Felleshusholdning*. I utvalgs kommunene er bare personer 67 år og over regnet som bosatte i felleshusholdninger. Det er ikke innhentet husholdnings- og boligopplysninger for felleshusholdningene.

5. Merknader til tabellene

Tabell 1

Tabell 1 tar sikte på å gi sammenlignbare tall tilbake til 1875 etter kommuneinndelingen i 1990.

Over et så langt tidsrom har det imidlertid skjedd så mange endringer i kommuneinndelingen at det for mange kommuner kan være vanskelig å gi sammenlignbare tall for hele perioden.

I enkelte tilfeller er endringene i kommuneinndelingen relativt store. Der har vi satt tallene i parentes for å markere at folkemengden er beregnet. Beregningene er foretatt av Norsk samfunnsvitenskapelig datatjeneste (NSD). Nærmere dokumentasjon får du ved å henvende deg dit.

I 1951 og 1961 ble deler av Lier overført til Drammen.

I 1955 ble et mindre område i Lier overført til Hole.

Tabellene 18, 25 og 27

I tabellene nytter vi de anslag på kommunenivå som gir den beste påliteligheten, og som samtidig sikrer konsistens mellom de trykte tabellene. For tabellene 18, 25 og 27 fører dette til at tallene i tabellen ikke summerer seg opp til resultatene slik de framkommer i "I alt"-linjen. Årsaken til dette er at "I alt"-tallene er beregnet med bakgrunn i registerdata, mens de øvrige tallene i tabellene er beregnet bare ved enkel oppblåsing av skjema utvalget.

Vernepliktige - konsekvenser for sysselsettingstall
Oppgaver over de vernepliktige og sivilt tjenestepiktige er innhentet gjennom Forsvarets overkommando og Siviltjenesteadministrasjonen.

På grunn av rapporteringsrutinene var ikke alle oppgavene kommet inn da heftene for fulltellingskommunene ble produsert. Mangelfulle opplysninger om vernepliktige er omtalt under punkt 5 i disse heftene.

Tabellnummerering

I denne publikasjonen har det vært nødvendig å gjøre en del endringer i tabellene i forhold til i heftene for fulltellingskommunene. Dette skyldes usikkerhetsnivået i utvalgstillene. Tabeller som har endringer av noe omfang, er delt i to. For å gjøre det lettere å sammenligne fulltellings- og utvalgshefter, har slike tabeller fått tabellnummer som tilsvarer nummeret i fulltellingsheftet som hovednummer. I tillegg har tabellen fått et undernummer etter punktum, f.eks. tabell 6.1 og 6.2. I tabeller med undernummer 1 er endringene i hovedsak gjort i forspalten (tabellens linjer). Tabeller med undernummer 2 vil ha endringene i tabellhodet (tabellens kolonner).

I tabellene 3 og 8 er det noe større endringer fordi tabellene er spesielt krevende å utarbeide i den form de har i fulltellingsheftet. De blir derfor utarbeidet i en mer fullstendig utgave senere og kan fås ved henvendelse til SSB, Folketellingsprosjektet.

Tabellene 22 og 23 utgår i utvalgsheftene.

Avrunding av tall

Når en beregner totaltall på grunnlag av et utvalg, vil en vanligvis ende opp med desimaltall som resultat.

Tallene som publiseres er avrundet til nærmeste hele tall, noe som fører til avvik. Et oppgitt sumtall vil ikke alltid stemme med summen av de enkelte tallene i tabellen. Avviket er sjelden stort, oftest 1 eller 2. Tilsvarende avvik vil også kunne forekomme mellom sumtall i de ulike tabellene.

Tabell 1. Folkemengde¹ ved folketellingene 1875-1990, etter kommunegrenser pr. 3. november 1990

År	Folke- mengde	År	Folke- mengde	År	Folke- mengde	År	Folke- mengde
1875 ...	(5616)	1920 ...	(9235)	1960 ...	13375	1980 ...	17932
1900 ...	(6630)	1946 ...	(10931)	1970 ...	15130	1990 ...	18961

¹ Tall i parentes er beregnede tall fra NSD, se tekstdelen.

Kilde: Folketellinger, materiale i SSB og Norsk samfunnsvitenskapelig datatjeneste (NSD).

Tabell 2. Folkemengde etter kjønn, ekteskapelig status og alder. 3. november 1990

Alder	I alt	Menn					Kvinner				
		I alt	Ugifte	Gifte	Enkemenn	Separerte og skilte	I alt	Ugifte	Gifte	Enker	Separerte og skilte
I alt	18961	9471	4483	4192	222	574	9490	3842	4194	815	639
0 - 4	1212	634	634	-	-	-	578	578	-	-	-
5 - 9	1153	575	575	-	-	-	578	578	-	-	-
10 - 14	1209	592	592	-	-	-	617	617	-	-	-
15 - 19	1546	816	815	1	-	-	730	729	1	-	-
20 - 24	1481	718	685	33	-	-	763	657	98	-	8
25 - 29	1393	723	477	227	-	19	670	287	340	6	37
30 - 34	1431	710	198	446	-	66	721	113	509	5	94
35 - 39	1388	709	110	512	2	85	679	55	523	2	99
40 - 44	1552	775	62	598	4	111	777	40	605	16	116
45 - 49	1337	690	44	546	7	93	647	17	526	10	94
50 - 54	1005	510	51	384	4	71	495	18	382	26	69
55 - 59	816	411	28	323	12	48	405	22	315	36	32
60 - 64	838	433	51	337	16	29	405	15	293	69	28
65 - 69	884	430	55	324	25	26	454	36	288	104	26
70 - 74	713	345	39	256	38	12	368	14	188	145	21
75 - 79	504	218	32	139	39	8	286	31	87	159	9
80 - 84	295	111	18	47	40	6	184	11	30	141	2
85 - 89	155	54	14	17	23	-	101	18	8	72	3
90 -	49	17	3	2	12	-	32	6	1	24	1
0 - 6	1676	873	873	-	-	-	803	803	-	-	-
7 - 12	1388	679	679	-	-	-	709	709	-	-	-
13 - 15	776	385	385	-	-	-	391	391	-	-	-
16 - 19	1280	680	679	1	-	-	600	599	1	-	-
20 - 44	7245	3635	1532	1816	6	281	3610	1152	2075	29	354
45 - 66	4344	2219	200	1719	47	253	2125	88	1629	174	234
67 -	2252	1000	135	656	169	40	1252	100	489	612	51
16 - 24	2761	1398	1364	34	-	-	1363	1256	99	-	8
25 - 39	4212	2142	785	1185	2	170	2070	455	1372	13	230
40 - 66	5896	2994	262	2317	51	364	2902	128	2234	190	350
16 - 29	4154	2121	1841	261	-	19	2033	1543	439	6	45
30 - 49	5708	2884	414	2102	13	355	2824	225	2163	33	403
50 - 66	3007	1529	156	1173	40	160	1478	71	1103	164	140

Tabell 3. Hovedtall for utdanning. Personer 16-66 år etter yrkesaktivitet, kjønn og utdanning¹. 3. november 1989 - 2. november 1990

Høyeste utdanning	I alt	Ikke yrkesaktive	Yrkesaktive			Prosent yrkesaktive		
			I alt	Menn	Kvinner	I alt	Menn	Kvinner
I alt	12869	2769	10100	5476	4624	78,5	83,8	73,0
Barne- og ungdomsskolenivå, 1-9 år i alt	3274	1311	1963	1073	890	60,0	65,6	54,3
Folkeskoleutdanning	1222	522	700	400	300	57,3	63,2	50,9
9-årig ungdomsskole	1295	570	725	403	322	56,0	59,1	52,5
Ungdomsskolenivå ellers	757	219	538	270	268	71,1	84,1	61,5
Gymnasnivå I, 10 år, i alt	3314	636	2654	1179	1475	80,1	86,9	76,3
Allment fagfelt	920	177	743	283	460	80,8	92,2	75,0
Industri, håndverk og teknikk	727	150	577	491	86	79,4	79,6	78,2
Samferdsel	70	:	(70)	(40)	:	(100,0)	(100,0)	:
Helsevern	247	(43)	180	:	180	72,9	:	80,7
Jordbruk, skogbruk og fiske	116	:	97	(67)	:	83,6	(77,9)	:
Gymnasnivå I ellers	1234	247	987	298	689	80,0	97,1	74,3
Gymnasnivå II, 11 - 12 år, i alt	3336	425	2908	1788	1120	87,2	90,9	82,1
Allment fagfelt	1083	214	869	420	449	80,2	86,8	75,0
Administrasjon og økonomi	686	102	584	298	286	85,1	92,8	78,4
Industri, håndverk og teknikk	852	(72)	780	713	(67)	91,5	90,8	(100,0)
Samferdsel	107	:	107	(62)	(45)	100,0	(100,0)	(100,0)
Helsevern	84	:	81	:	81	96,4	:	100,0
Jordbruk, skogbruk og fiske	225	:	219	193	:	97,3	100,0	:
Tjenesteyting og forsvar	221	:	200	79	121	90,5	79,0	100,0
Gymnasnivå II ellers	78	:	(68)	:	(45)	(87,2)	:	(81,8)
Universitets- og høgskolenivå I, 13 - 14 år, i alt	1382	167	1215	596	619	87,9	90,4	85,6
Undervisning	111	:	101	:	(74)	91,0	:	(88,1)
Administrasjon, økonomi, samfunnsvitenskap og jus	439	(52)	387	167	220	88,2	90,8	86,3
Naturvitenskap og teknikk	333	(47)	286	265	:	85,9	90,8	:
Helsevern	225	:	208	:	183	92,4	:	91,5
Universitets- og høgskolenivå I ellers	274	(41)	233	112	121	85,0	85,5	84,6
Universitets- og høgskolenivå II, III og forskernivå, over 14 år, i alt	1150	(65)	1085	638	447	94,3	91,3	91,0
Undervisning	328	(39)	289	90	199	88,1	90,0	87,3
Administrasjon, økonomi, samfunnsvitenskap og jus	189	:	178	130	(48)	94,2	92,2	(100,0)
Naturvitenskap og teknikk	304	:	304	262	(42)	100,0	100,0	(100,0)
Universitets- og høgskolenivå II, III og forskernivå ellers	329	:	314	156	158	95,4	100,0	91,3
Uoppgitt, ingen utdanning og utdanning på førskolenivå	413	151	262	188	(74)	63,4	82,5	(40,0)

¹ Høyeste fullførte utdanning pr. 1. oktober 1990.

Tabell 4. Personer 16 år og over. Hovedtall for yrkesaktivitet i året 3. november 1989 - 2. november 1990

	I alt	Ikke yrkesaktive	Yrkesaktive			Prosent yrkesaktive		
			I alt	Menn	Kvinner	I alt	Menn	Kvinner
I alt	15121	4868	10253	5582	4671	67,8	74,1	61,6
Alder								
16-19	1280	558	722	393	329	56,4	57,8	54,8
20-24	1481	245	1236	585	651	83,5	81,5	85,3
25-29	1393	271	1122	617	505	80,5	85,3	75,4
30-39	2819	362	2457	1344	1113	87,2	94,7	79,5
40-49	2889	385	2504	1375	1129	86,7	93,9	79,3
50-59	1821	387	1434	816	618	78,7	88,6	68,7
60-66	1186	563	623	345	278	52,5	56,7	48,1
67-69	536	468	(68)	(42)	:	(12,7)	(16,5)	:
70-	1716	1631	85	(64)	:	5,0	(8,6)	:
Ekteskapelig status								
Ugifte	4485	1319	3166	1804	1362	70,6	70,9	70,2
Gifte	8386	2389	5997	3321	2676	71,5	79,2	63,8
Før gifte	2250	1161	1089	457	632	48,4	57,4	43,5
Familietype								
Enslige	3434	1513	1921	1093	828	55,9	62,3	49,3
Ektepar uten ugifte barn	2802	1429	1373	746	627	49,0	53,2	44,8
Ektepar med ugifte barn	7431	1498	5933	3363	2570	79,8	86,4	72,6
Mor/far med ugifte barn	1454	427	1027	381	646	70,6	78,4	66,7

Tabell 5. Hovedtall for yrkesaktive i året 3. november 1989 - 2. november 1990

	I alt	Menn			Kvinner			Prosent		
		I alt	Av dette			I alt	Av dette			
			16-29	30-49	50-66		16-29		30-49	50-66
I alt	10253	5582	1595	2719	1161	4671	1485	2242	896	100,0
Næring										
Jordbruk, skogbruk, fiske og fangst	648	412	105	181	96	236	78	84	(74)	6,3
Oljeutvinning og bergverksdrift	77	(55)	:	(39)	:	:	:	:	:	0,8
Industri	1704	1323	370	632	321	381	119	190	(61)	16,6
Kraft- og vannforsyning	(65)	(51)	:	:	:	:	:	:	:	(0,6)
Bygge- og anleggsvirksomhet	809	732	235	423	75	77	:	:	(37)	7,9
Varehandel, hotell- og restaurantvirksomhet	1910	995	430	374	167	915	474	274	155	18,6
Transport, lagring, post og telekommunikasjoner	754	512	117	268	116	242	83	159	:	7,4
Bank- og finansieringsvirksomhet, forsikringsvirksomhet, eiendomsdrift og forretningsmessig tjenesteyting	827	484	99	284	101	343	148	166	:	8,1
Offentlig, sosial og privat tjenesteyting	3462	1019	217	500	260	2443	535	1345	539	33,8
Yrkesfelt										
Teknisk, vitenskapelig, humanistisk og kunstnerisk arbeid	2894	1132	(196)	641	275	1762	382	1007	361	28,2
Administrasjons- og forvaltningsarbeid, bedrifts- og organisasjonsledelse	644	511	:	307	(172)	(133)	:	:	:	6,3
Kontorarbeid	1057	(157)	:	:	:	901	354	402	(144)	10,3
Handelsarbeid	1155	662	246	301	(104)	494	244	(168)	:	11,3
Jordbruks-, skogbruks- og fiskearbeid ..	715	494	(147)	(214)	(101)	(221)	:	:	:	7,0
Gruve- og sprengingsarbeid m.m.	:	:	:	:	:	:	:	:	:	:
Transport- og kommunikasjonsarbeid ..	687	560	(141)	293	(115)	(127)	:	:	:	6,7
Industri-, bygge- og anleggsarbeid	1838	1635	605	759	271	(203)	:	:	:	17,9
Servicearbeid og militært arbeid	1260	431	(197)	(137)	:	829	326	307	(175)	12,3
Yrkesstatus										
Ansatt	9345	4941	1512	2350	1037	4404	1455	2089	814	91,2
Selvstendig	813	598	:	370	(124)	(215)	:	(132)	:	7,9
Familiemedlem uten fast lønn	:	:	:	:	:	:	:	:	:	:
Arbeidstid i året¹										
Bare heltid, i alt	7769	4995	1203	2661	1057	2774	913	1282	556	75,8
Bare deltid, i alt	2017	372	224	:	:	1645	444	869	309	19,7
Både heltid og deltid, i alt	466	(215)	(168)	:	:	251	(128)	:	:	4,5
Yrkesaktiv i 12 måneder										
Heltid	6610	4306	826	2463	985	2304	636	1129	515	64,5
Deltid	1297	(182)	:	:	:	1115	(203)	645	258	12,6
Både heltid og deltid i perioden	289	(133)	:	:	:	(156)	:	:	:	2,8
Yrkesaktiv 6-11 måneder	1164	528	280	(158)	:	636	255	316	:	11,4
Yrkesaktiv 1- 5 måneder	893	434	302	:	:	459	316	(101)	:	8,7
Avtalt arbeidstid i uka										
Ikke yrkesaktiv i uka	1164	645	390	:	(102)	519	247	(153)	:	11,4
1-19 timer	1103	277	(163)	:	:	826	260	434	(122)	10,8
20-29 timer	736	(118)	:	:	:	618	(139)	286	(193)	7,2
30-39 timer	5241	2911	666	1532	692	2330	747	1164	407	51,1
40 timer og over	2009	1631	345	991	284	378	:	(205)	:	19,6

¹ Heltid er samlet arbeidstid på 30 timer eller mer i uka (alle arbeidsforhold), noe som svarer til 120 timer eller mer over en fireukersperiode.

Tabell 6.1. Yrkesaktive 16 år og over, etter alder og næring/yrkesfelt. 3. november 1989 - 2. november 1990

	I alt	Alder								Prosent
		6-19	20-24	25-29	30-39	40-49	50-59	60-66	67-	
I alt	10253	722	1236	1122	2457	2504	1434	623	153	100,0
Næring										
Jordbruk, skogbruk, fiske og fangst	648	108	:	(52)	130	135	85	85	:	6,3
Oljeutvinning og bergverksdrift	77	:	:	:	:	:	:	:	:	0,8
Industri	1704	(51)	219	219	364	458	225	157	:	16,6
Kraft- og vannforsyning	(65)	:	:	:	:	:	:	:	:	(0,6)
Bygge- og anleggsvirksomhet	809	(43)	89	124	243	199	80	:	:	7,9
Varehandel, hotell- og restaurantvirksomhet	1910	319	398	187	256	392	264	(58)	(36)	18,6
Transport, lagring, post og telekommunikasjoner	754	(46)	85	(69)	247	180	87	:	:	7,4
Bank- og finansieringsvirksomhet, forsikringsvirksomhet, eiendomsdrift og forretningsmessig tjenesteyting	827	:	83	139	250	200	121	:	:	8,1
Offentlig, sosial og privat tjenesteyting	3462	113	307	332	942	903	556	243	(66)	33,8
Yrkesfelt										
Teknisk, vitenskapelig, humanistisk og kunstnerisk arbeid	2894	:	(195)	372	927	721	500	(135)	:	28,2
Administrasjons- og forvaltningsarbeid, bedrifts- og organisasjonsledelse	644	:	:	:	:	312	(118)	:	:	6,3
Kontorarbeid	1057	:	239	:	(217)	253	(120)	:	:	10,3
Handelsarbeid	1155	(200)	(144)	(146)	(181)	288	(144)	:	:	11,3
Jordbruks-, skogbruks- og fiskearbeid	715	(101)	:	:	(150)	(156)	:	:	:	7,0
Gruve- og sprengningsarbeid m.m.	:	:	:	:	:	:	:	:	:	:
Transport og kommunikasjonsarbeid	687	:	:	:	(221)	(152)	:	:	:	6,7
Industri-, bygge- og anleggsarbeid	1838	:	312	262	423	427	227	:	:	17,9
Servicearbeid og militært arbeid	1260	(189)	(209)	(126)	248	(196)	(177)	:	:	12,3

Tabell 6.2. Yrkesaktive 16 år og over, etter kjønn/alder/arbeidstid i året og næring/yrkesfelt. 3. november 1989 - 2. november 1990

	I alt	Kjønn		Alder				Yrkesaktiv i		
		Menn	Kvinner	16-29	30-49	50-66	67-	12 måneder	6-11 måneder	1-5 måneder
I alt	10253	5582	4671	3080	4961	2057	153	8196	1164	893
Næring										
Jordbruk	590	354	236	165	242	154	:	477	:	:
Skogbruk	(58)	(58)	:	:	:	:	:	:	:	:
Fiske og fangst	:	:	:	:	:	:	:	:	:	:
Oljeutvinning og bergverksdrift	77	(55)	:	:	(39)	:	:	:	:	:
Industri i alt	1704	1323	381	487	826	381	:	1500	(147)	(136)
Næringsmiddel-, drikkevare- og tobakksindustri	203	131	(72)	105	78	:	:	(147)	:	:
Tekstil-, beklednings-, lær- og lærvareindustri	:	:	:	:	:	:	:	:	:	:
Trevareindustri	(38)	(38)	:	:	:	:	:	:	:	:
Treforedling, grafisk industri og forlagsv.	206	152	(54)	(59)	116	:	:	(182)	:	:
Kjemisk industri, mineralolje-, kull-, gummi- og plastindustri	362	253	109	139	81	130	:	291	:	:
Keramikk- og glassindustri, mineralske produkter ellers	(41)	:	:	:	:	:	:	:	:	:
Metallindustri	:	:	:	:	:	:	:	:	:	:
Verkstedindustri	824	715	109	152	485	188	:	705	:	:
Industri ellers	:	:	:	:	:	:	:	:	:	:
Kraft- og vannforsyning	(65)	(51)	:	:	:	:	:	:	:	:
Bygge- og anleggsvirksomhet	809	732	77	257	441	111	:	615	(136)	:
Varehandel	1712	927	785	793	643	263	:	1272	261	(178)
Hotell- og restaurantdrift	198	(68)	130	114	:	(56)	:	(149)	:	:
Landtransport	314	302	:	(56)	141	107	:	261	:	:
Sjøtransport	:	:	:	:	:	:	:	:	:	:
Transport ellers, lagring, post og telekommunikasjoner	417	201	216	147	263	:	:	369	:	:
Bank- og finansieringsvirksomhet	183	(62)	121	(41)	142	:	:	(155)	:	:
Forsikringsvirksomhet, eiendomsdrift og forretningsmessig tjenesteyting	644	422	222	207	310	129	:	569	:	:
Offentlig administrasjon, forsvar, politi og rettsvesen	515	297	218	114	217	183	:	454	:	:
Renovasjon og rengjøring	106	77	:	(74)	:	:	:	:	:	:
Undervisning og forskningsvirksomhet	510	147	363	(57)	289	154	:	388	:	:
Helse- og sosialtjenester	2021	335	1686	416	1165	406	(34)	1572	268	(180)
Kulturell tjenesteyting, underholdning og sport	79	(36)	(43)	:	(44)	:	:	:	:	:
Personlig tjenesteyting	231	127	104	(67)	117	(38)	:	(186)	:	:
Yrkesfelt										
Teknisk, vitenskapelig, humanistisk og kunstnerisk arbeid	2894	1132	1762	578	1647	635	:	2377	314	(203)
Administrasjons- og forvaltningsarbeid, bedrifts- og organisasjonsledelse i alt	644	511	(133)	:	403	(193)	:	633	:	:
Offentlig administrasjons- og forvaltningsarbeid	(196)	(124)	:	:	:	:	:	(196)	:	:
Bedrifts- og organisasjonsledelse	448	386	:	:	313	:	:	437	:	:
Kontorarbeid	1057	(157)	901	395	470	(193)	:	839	(116)	(103)
Handelsarbeid	1155	662	494	490	468	(187)	:	887	(130)	(138)
Jordbruks-, skogbruks- og fiskearbeid	715	494	(221)	(204)	306	(173)	:	545	:	(107)
Gruve- og sprengningsarbeid m.m.	:	:	:	:	:	:	:	:	:	:
Transport og kommunikasjonsarbeid	687	560	(127)	(189)	373	(115)	:	569	:	:
Industri-, bygge- og anleggsarbeid i alt	1838	1635	(203)	664	849	312	:	1404	285	(149)
Jern- og metallvarearbeid	515	506	:	(166)	264	:	:	427	:	:
Elektroarbeid	(223)	(183)	:	:	(157)	:	:	(203)	:	:
Trearbeid	305	305	:	(141)	(117)	:	:	(215)	:	:
Næringsmiddelarbeid	:	:	:	:	:	:	:	:	:	:
Maskin- og motordrift	(106)	(106)	:	:	:	:	:	:	:	:
Laste-, losse- og lagerarbeid	(116)	(116)	:	:	:	:	:	:	:	:
Industri-, bygge- og anleggsarbeid ellers	534	408	(126)	(200)	(202)	(118)	:	387	:	:
Servicearbeid og militært arbeid	1260	431	829	523	445	250	:	941	(189)	(130)

Tabell 7.1. Yrkesaktive 16 år og over, etter arbeidstid i året og kjønn/næring/yrkesfelt. 3. november 1989 - 2. november 1990

	I alt	Yrkesaktiv i 12 måneder			Yrkesaktiv i 6-11 måneder		Yrkesaktiv i 1-5 måneder			
		Heltid ¹	Deltid ¹	Både heltid og deltid i perioden	Heltid	Deltid	Både heltid og deltid i perioden	Heltid	Deltid	Både heltid og deltid i perioden
I alt	10253	6610	1297	289	658	434	:	501	285	(107)
Kjønn										
Menn	5582	4306	(182)	(133)	399	(107)	:	289	:	:
Kvinner	4671	2304	1115	(156)	259	327	:	(212)	(202)	:
Næring										
Jordbruk, skogbruk, fiske og fangst	648	386	:	:	:	:	:	:	:	:
Oljeutvinning og bergverksdrift	77	:	:	:	:	:	:	:	:	:
Industri	1704	1313	:	:	(115)	:	:	:	:	:
Kraft- og vannforsyning	(65)	:	:	:	:	:	:	:	:	:
Bygge- og anleggsvirksomhet	809	586	:	:	(117)	:	:	:	:	:
Varehandel, hotell- og restaurantvirksomhet	1910	1085	226	(111)	(131)	(126)	:	:	:	:
Transport, lagring, post og telekommunikasjoner	754	589	:	:	:	:	:	:	:	:
Bank- og finansieringsvirksomhet, forsikringsvirksomhet, eiendomsdrift og forretningsmessig tjenesteyting	827	652	:	:	:	:	:	:	:	:
Offentlig, sosial og privat tjenesteyting ...	3462	1907	767	:	224	(170)	:	(159)	(120)	:
Yrkesfelt										
Teknisk, vitenskapelig, humanistisk og kunstnerisk arbeid	2894	1879	468	:	(170)	(124)	:	(112)	:	:
Administrasjons- og forvaltningsarbeid, bedrifts- og organisasjonsledelse i alt	644	592	:	:	:	:	:	:	:	:
Kontorarbeid	1057	563	228	:	:	:	:	:	:	:
Handelsarbeid	1155	710	:	:	:	:	:	:	:	:
Jordbruks-, skogbruks- og fiskearbeid	715	444	:	:	:	:	:	:	:	:
Gruve- og sprengningsarbeid m.m.	:	:	:	:	:	:	:	:	:	:
Transport og kommunikasjonsarbeid	687	510	:	:	:	:	:	:	:	:
Industri-, bygge- og anleggsarbeid	1838	1375	:	:	239	:	:	:	:	:
Servicearbeid og militært arbeid	1260	538	362	:	(110)	:	:	:	:	:

¹ Heltid er *saml*et arbeidstid på 30 timer eller mer i uka (alle arbeidsforhold), noe som svarer til 120 timer eller mer over en fireukersperiode.

Tabell 7.2. Yrkesaktive 16 år og over, etter kjønn, arbeidstid i året og næring/yrkesfelt. 3. november 1989 - 2. november 1990

	I alt	Menn				Kvinner			
		I alt	Yrkesaktiv i			I alt	Yrkesaktiv i		
			12 måneder	6-11 måneder	1-5 måneder		12 måneder	6-11 måneder	1-5 måneder
I alt	10253	5582	4621	527	434	4671	3575	636	459
Næring									
Jordbruk, skogbruk, fiske og fangst	648	412	315	:	:	236	(192)	:	:
Oljeutvinning og bergverksdrift	77	(55)	:	:	:	:	:	:	:
Industri	1704	1323	1114	:	(112)	381	310	:	:
Kraft- og vannforsyning	(65)	(51)	:	:	:	:	:	:	:
Bygge- og anleggsvirksomhet	809	732	555	(126)	:	77	:	:	:
Varehandel, hotell- og restaurantvirksomhet	1910	995	804	:	:	915	618	(206)	:
Transport, lagring, post og telekommunikasjoner	754	512	450	:	:	242	(203)	:	:
Bank- og finansieringsvirksomhet, forsikringsvirksomhet, eiendomsdrift og forretningsmessig tjenesteyting	827	484	447	:	:	343	278	:	:
Offentlig, sosial og privat tjenesteyting	3462	1019	844	:	:	2443	1892	341	(211)
Yrkesfelt									
Teknisk, vitenskapelig, humanistisk og kunstnerisk arbeid	2894	1132	1023	:	:	1762	1355	255	(153)
Administrasjons- og forvaltningsarbeid, bedrifts- og organisasjonsledelse	644	511	500	:	:	(133)	(133)	:	:
Kontorarbeid	1057	(157)	(135)	:	:	901	704	:	(103)
Handelsarbeid	1155	662	535	:	:	494	352	:	:
Jordbruks-, skogbruks- og fiskearbeid	715	494	366	:	:	(221)	(179)	:	:
Gruve- og sprengingsarbeid m.m.	:	:	:	:	:	:	:	:	:
Transport- og kommunikasjonsarbeid	687	560	472	:	:	(127)	:	:	:
Industri-, bygge- og anleggsarbeid	1838	1635	1259	237	(139)	(203)	(145)	:	:
Servicearbeid og militært arbeid	1260	431	331	:	:	829	611	(151)	:

Tabell 8. Hovedtall for yrkesaktive i uka 27. oktober - 2. november 1990, etter vanlig/avtalt arbeidstid

	I alt	Menn					Kvinner				
		I alt	1-19 timer	20-29 timer	30-39 timer	40 timer og over	I alt	1-19 timer	20-29 timer	30-39 timer	40 timer og over
I alt	9087	4937	277	(118)	2911	1631	4150	826	618	2330	378
Alder											
16-29	2443	1205	(163)	:	666	345	1238	260	(139)	747	:
30-49	4707	2619	:	:	1532	991	2088	434	286	1164	(205)
50-66	1863	1060	:	:	692	284	803	(122)	(193)	407	:
67-	75	(52)	:	:	:	:	:	:	:	:	:
Utført arbeidstid i uka											
Var ikke på arbeid	300	:	:	:	:	:	(202)	:	:	(111)	:
1 - 19 timer	1056	313	226	:	:	:	743	651	:	:	:
20 - 29 timer	792	(138)	:	:	:	:	654	(112)	469	:	:
30 - 39 timer	4556	2494	:	:	2350	(124)	2062	:	:	1906	:
40 timer og over	2384	1893	:	:	425	1458	491	:	:	(178)	313

Tabell 9.1. Yrkesaktive 16 år og over i uka 27. oktober - 2. november 1990, etter kjønn, vanlig/avtalt arbeidstid og næring

Næring	I alt	Menn					Kvinner				
		I alt	1-19 timer	20-29 timer	30-39 timer	40 timer og over	I alt	1-19 timer	20-29 timer	30-39 timer	40 timer og over
I alt	9087	4937	277	(118)	2911	1631	4150	826	618	2330	378
Jordbruk, skogbruk, fiske og fangst ..	520	348	:	:	:	(204)	172	:	:	:	:
Oljeutvinning og bergverksdrift	77	(55)	:	:	:	:	:	:	:	:	:
Industri	1454	1111	:	:	812	287	343	:	:	(223)	:
Kraft- og vannforsyning	(46)	(39)	:	:	:	:	:	:	:	:	:
Bygge- og anleggsvirksomhet	710	643	:	:	492	(141)	(67)	:	:	:	:
Varehandel, hotell- og restaurantvirksomhet	1660	874	:	:	411	376	786	(173)	(124)	417	:
Transport, lagring, post og telekommunikasjoner	711	494	:	:	310	(116)	217	:	:	(141)	:
Bank- og finansieringsvirksomhet, forsikringsvirksomhet, eiendomsdrift og forretningsmessig tjenesteyting ..	764	460	:	:	238	(195)	304	:	:	(203)	:
Offentlig, sosial og privat tjenesteyting	3147	913	:	:	495	296	2234	509	365	1210	(149)

Tabell 9.2. Yrkesaktive 16 år og over i uka 27. oktober - 2. november 1990, etter vanlig/avtalt arbeidstid, kjønn og næring/yrkesfelt

	I alt	1-29 timer	30 timer og over	Menn		Kvinner	
				I alt	Av dette 30 timer og over	I alt	Av dette 30 timer og over
I alt	9087	1839	7250	4937	4542	4150	2708
Næring							
Jordbruk	483	(119)	363	311	242	172	(121)
Skogbruk	(37)	:	:	(37)	:	:	:
Fiske og fangst	:	:	:	:	:	:	:
Oljeutvinning og bergverksdrift	77	:	:	(55)	:	:	:
Industri i alt	1454	:	1358	1111	1099	343	259
Næringsmiddel-, drikkevare- og tobaksindustri	159	:	(152)	96	:	(63)	:
Tekstil-, beklednings-, lær- og lærvareindustri	:	:	:	:	:	:	:
Trevareindustri	:	:	:	:	:	:	:
Treforedling, grafisk industri og forlagsv. ..	192	:	(175)	138	(138)	(54)	:
Kjemisk industri, mineralolje-, kull-, gummi- og plastindustri	299	:	280	200	(200)	99	:
Keramikk- og glassindustri, mineralske produkter ellers	(41)	:	:	:	:	:	:
Metallindustri	:	:	:	:	:	:	:
Verkstedindustri	708	:	663	618	606	90	:
Industri ellers	:	:	:	:	:	:	:
Kraft- og vannforsyning	(46)	:	:	(39)	:	:	:
Bygge- og anleggsvirksomhet	710	:	682	643	633	(67)	:
Varehandel	1486	326	1161	818	742	668	419
Hotell- og restaurantdrift	174	:	(116)	(56)	:	118	:
Landtransport	295	:	257	283	245	:	:
Sjøtransport	:	:	:	:	:	:	:
Transport ellers, lagring, post og telekommunikasjoner	394	:	311	202	(172)	192	(139)
Bank- og finansieringsvirksomhet	161	:	(144)	(63)	:	98	:
Forsikringsvirksomhet, eiendomsdrift og forretningsmessig tjenesteyting	603	:	527	397	370	206	(157)
Offentlig administrasjon, forsvar, politi og rettsvesen	494	:	454	277	268	217	(186)
Renovasjon og rengjøring	85	:	:	(56)	:	:	:
Undervisning og forskningsvirksomhet	490	(196)	294	128	:	362	(195)
Helse- og sosialtjenester	1787	663	1123	306	252	1481	871
Kulturell tjenesteyting, underholdning og sport	(69)	:	:	:	:	(42)	:
Personlig tjenesteyting	222	:	(167)	119	(119)	103	:
Yrkesfelt							
Teknisk, vitenskapelig, humanistisk og kunstnerisk arbeid	2649	644	2005	1075	999	1574	1007
Administrasjons- og forvaltningsarbeid, bedrifts- og organisasjonsledelse	629	:	598	496	476	(132)	(122)
Kontorarbeid	936	262	674	(135)	(105)	802	569
Handelsarbeid	1045	228	816	594	552	451	265
Jordbruks-, skogbruks- og fiskearbeid	560	:	469	403	332	(156)	(136)
Gruve- og sprengingsarbeid m.m.	:	:	:	:	:	:	:
Transport- og kommunikasjonsarbeid	629	(107)	522	513	445	(116)	:
Industri-, bygge- og anleggsarbeid	1535	:	1486	1356	1329	(179)	(157)
Servicearbeid og militært arbeid	1106	426	680	364	305	742	375

Tabell 10. Yrkesaktive 16 år og over med fast oppmøteplass på arbeid i uka 27. oktober - 2. november 1990, etter tallet på arbeidsreiser, reisetid og yrkesfelt/oppmøteplass

	I alt	Reiste ikke	Reiste 1 gang			Reiste 2-3 ganger			Reiste 4 ganger eller flere		
			I alt	Reisetid		I alt	Reisetid		I alt	Reisetid	
				Under 45 min	45 min og over		Under 45 min	45 min og over		Under 45 min	45 min og over
I alt	8075	865	314	233	:	805	696	(108)	6091	5099	993
Yrkesfelt											
Teknisk, vitenskapelig, humanistisk og kunstnerisk arbeid	2341	(119)	:	:	:	309	279	:	1844	1561	283
Administrasjons- og forvaltningsarbeid, bedrifts- og organisasjonsledelse	562	:	:	:	:	:	:	:	464	320	(144)
Kontorarbeid	860	:	:	:	:	(126)	(116)	:	646	516	(129)
Handelsarbeid	947	:	:	:	:	(136)	(126)	:	697	573	(125)
Jordbruks-, skogbruks- og fiskearbeid	539	378	:	:	:	:	:	:	(121)	(107)	:
Gruve- og sprengingsarbeid m.m.	:	:	:	:	:	:	:	:	:	:	:
Transport- og kommunikasjonsarbeid	553	:	:	:	:	:	:	:	445	416	:
Industri-, bygge- og anleggsarbeid	1288	:	:	:	:	:	:	:	1134	1029	(105)
Servicearbeid og militært arbeid	984	(104)	:	:	:	:	:	:	740	576	(164)
Oppmøteplass og kjønn											
I bostedsfylket	5011	667 (182)	(172)	:	:	539	529	:	3623	3402	(221)
Menn	2468	447	:	:	:	:	:	:	1864	1746	(118)
Kvinner	2543	(220)	:	:	:	482	472	:	1759	1656	(103)
I bostedskommunen	3339	649 (113)	(113)	:	:	342	332	:	2235	2137	:
Menn	1626	437	:	:	:	:	:	:	1081	1033	:
Kvinner	1713	(212)	:	:	:	293	283	:	1153	1104	:
0602 Drammen	1448	:	:	:	:	(188)	(188)	:	1182	1120	:
Menn	725	:	:	:	:	:	:	:	666	647	:
Kvinner	723	:	:	:	:	(178)	(178)	:	516	473	:
0627 Røyken	:	:	:	:	:	:	:	:	:	:	:
Menn	:	:	:	:	:	:	:	:	:	:	:
Kvinner	:	:	:	:	:	:	:	:	:	:	:
0628 Hurum	:	:	:	:	:	:	:	:	:	:	:
Menn	:	:	:	:	:	:	:	:	:	:	:
Kvinner	:	:	:	:	:	:	:	:	:	:	:
Andre kommuner i fylket	(108)	:	:	:	:	:	:	:	:	:	:
Menn	:	:	:	:	:	:	:	:	:	:	:
Kvinner	:	:	:	:	:	:	:	:	:	:	:
Utenfor fylket	2492	:	(111)	:	:	238	(140)	:	2043	1356	687
Menn	1381	:	:	:	:	:	:	:	1188	738	450
Kvinner	1111	:	:	:	:	(141)	(101)	:	856	618	238
0301 Oslo	931	:	:	:	:	:	:	:	790	241	549
Menn	603	:	:	:	:	:	:	:	534	(150)	384
Kvinner	328	:	:	:	:	:	:	:	256	:	(165)
0219 Bærum	792	:	:	:	:	:	:	:	674	608	:
Menn	453	:	:	:	:	:	:	:	413	367	:
Kvinner	339	:	:	:	:	:	:	:	260	241	:
0220 Asker	632	:	:	:	:	:	:	:	550	497	:
Menn	230	:	:	:	:	:	:	:	(221)	(211)	:
Kvinner	401	:	:	:	:	:	:	:	329	286	:
Andre steder utenfor fylket	(138)	:	:	:	:	:	:	:	:	:	:
Menn	:	:	:	:	:	:	:	:	:	:	:
Kvinner	:	:	:	:	:	:	:	:	:	:	:
Uoppgitt oppmøteplass	572	:	:	:	:	:	:	:	426	341	:
Menn	459	:	:	:	:	:	:	:	352	304	:
Kvinner	(113)	:	:	:	:	:	:	:	:	:	:

Tabell 11. Yrkesaktive 16 år og over med fast arbeidsreise i uka 27. oktober - 2. november 1990, etter reisemåte, oppmøteplass, tallet på arbeidsreiser, reisetid og etter reisemåte, kjønn og alder

	I alt	Ett transportmiddel					To eller flere transportmidler			
		Bil	Buss	Tog, trikk, T- bane	Båt	Sykkel, gange over 10 min	Annet	Kollektiv trans- port og/eller sykkel, gange over 10 min	Kollektiv trans- port og bil	Andre kombi- nasjo- ner
I alt	7210	4990	603	(170)	:	565	(199)	(178)	387	(120)
Oppmøteplass, tallet på arbeidsreiser og reisetid										
Oppmøteplass i bostedskommunen .	2690	1764	(161)	:	:	411	(162)	:	:	:
Reiste 1 gang	(113)	:	:	:	:	:	:	:	:	:
Under 45 min	(113)	:	:	:	:	:	:	:	:	:
45 min og over	:	:	:	:	:	:	:	:	:	:
Reiste 2 - 3 ganger	342	246	:	:	:	:	:	:	:	:
Under 45 min	332	235	:	:	:	:	:	:	:	:
45 min og over	:	:	:	:	:	:	:	:	:	:
Reiste 4 ganger eller flere	2235	1436	(126)	:	:	360	(151)	:	:	:
Under 45 min	2137	1405	:	:	:	340	(151)	:	:	:
45 min og over	:	:	:	:	:	:	:	:	:	:
Oppmøteplass utenfor bosteds- kommunen	4047	2895	404	(161)	:	:	:	(130)	314	:
Reiste 1 gang	(180)	(120)	:	:	:	:	:	:	:	:
Under 45 min	:	:	:	:	:	:	:	:	:	:
45 min og over	:	:	:	:	:	:	:	:	:	:
Reiste 2 - 3 ganger	436	269	:	:	:	:	:	:	:	:
Under 45 min	338	240	:	:	:	:	:	:	:	:
45 min og over	:	:	:	:	:	:	:	:	:	:
Reiste 4 ganger eller flere	3431	2506	323	(141)	:	:	:	(112)	235	:
Under 45 min	2621	2165	(186)	:	:	:	:	:	(118)	:
45 min og over	810	342	(137)	(102)	:	:	:	(112)	(118)	:
Uoppgitt oppmøteplass	473	331	:	:	:	:	:	:	:	:
Kjønn og alder										
Menn	3717	2822	(146)	(102)	:	270	:	(124)	(156)	:
16-29	919	683	:	:	:	:	:	:	:	:
30-49	1931	1457	:	:	:	:	:	:	(125)	:
50-66	835	652	:	:	:	:	:	:	:	:
67-	:	:	:	:	:	:	:	:	:	:
Kvinner	3494	2167	456	:	:	295	(160)	:	230	:
16-29	985	605	(151)	:	:	:	:	:	:	:
30-49	1754	1074	(174)	:	:	(215)	:	:	(126)	:
50-66	732	488	(122)	:	:	:	:	:	:	:
67-	:	:	:	:	:	:	:	:	:	:

Tabell 12. Boliger og bosatte. Hustype, tallet på rom, kjøkken. 3. november 1990

Tallet på rom på 6 m ² eller mer (kjøkken, gang, bad o.l. er ikke medregnet)	Boliger					Bosatte	
	I alt	Frittliggende enebolig eller våningshus tilknyttet gårdsdrift	Andre ene- og tomannsboliger og småhus	Blokk, leiegård e.l.	Forretningsbygg, bygg for felleshusholdning e.l.	I alt	Pr. bolig
I alt	7532	4717	1747	929	139	18747	2,5
1 rom	385	139	137	(69)	:	580	1,5
Med kjøkken i alt	345	129	127	(69)	:	540	1,6
Kjøkken 6 m ² eller større	214	(92)	(85)	:	:	350	1,6
Kjøkken mindre enn 6 m ²	132	:	:	:	:	190	1,4
Uten kjøkken	:	:	:	:	:	:	:
2 rom	967	279	289	343	(57)	1311	1,4
Med kjøkken i alt	923	259	289	323	(52)	1261	1,4
Kjøkken 6 m ² eller større	664	208	207	216	:	909	1,4
Kjøkken mindre enn 6 m ²	259	(51)	(81)	107	:	352	1,4
Uten kjøkken	:	:	:	:	:	:	:
3 rom	1336	649	377	291	:	2831	2,1
4 rom	1985	1176	620	178	:	4984	2,5
5 rom	1309	1042	234	:	:	3737	2,9
6 rom	694	622	(52)	:	:	2198	3,2
7 rom	364	342	:	:	:	1369	3,8
8 rom	222	209	:	:	:	833	3,8
9 rom eller flere	271	258	:	:	:	904	3,3

Tabell 13. Boliger, rom og bosatte, etter hustype. 3. november 1990

	I alt	Frittliggende enebolig eller våningshus tilknyttet gårdsdrift	Hus i kjede, rekkehus, terrassehus, vertikaldelt tomannsbolig	Horisontaldelt tomannsbolig eller annet boligbygg med mindre enn 3 etasjer	Blokk, leiegård e.l.	Forretningsbygg, bygg for felleshusholdning e.l.
Boliger i alt	7532	4717	1018	729	929	139
Bosatte i alt	18747	12790	2653	1427	1648	229
Rom i alt	31840	22787	3944	2158	2620	330
Rom pr. bolig	4,2	4,8	3,9	3,0	2,8	2,4
Bosatte pr. bolig	2,5	2,7	2,6	2,0	1,8	1,6

Tabell 14. Boliger etter eieform og areal¹. Rom og bosatte, etter eieform. 3. november 1990

	I alt	Boligen eies			Boligen leies			
		I alt	Privat	Gjennom borettslag e.l.	I alt	Som tjenestebolig	For et avgrenset tidsrom	På andre vilkår
Boliger i alt	7532	5756	4319	1438	1776	267	332	1176
Under 50 m ²	609	192	:	147	417	(75)	(77)	265
50 - 59 m ²	558	265	(97)	168	293	:	(87)	169
60 - 79 m ²	906	590	327	263	316	(54)	(71)	192
80 - 99 m ²	1248	1007	692	316	240	:	:	171
100 - 129 m ²	1705	1486	1097	389	219	:	:	172
130 - 149 m ²	827	692	596	(96)	136	:	:	(105)
150 - 199 m ²	949	866	818	(49)	(83)	:	:	(58)
200 m ² eller mer	730	659	649	:	(72)	:	:	:
Bosatte i alt	18747	15637	12439	3198	3110	542	553	2016
Bosatte pr. bolig	2,5	2,7	2,9	2,2	1,8	2,0	1,7	1,7
Rom i alt	31840	26168	21219	4949	5671	844	938	3890
Rom pr. bolig	4,2	4,5	4,9	3,4	3,2	3,2	2,8	3,3

¹ Medregnet kjøkken, gang, bad o.l.

Tabell 15. Boliger etter tallet på rom og tallet på bosatte. 3. november 1990

Tallet på bosatte	I alt	Tallet på rom								
		1	2	3	4	5	6	7	8	9 eller flere
Boliger i alt	7532	385	967	1336	1985	1309	694	364	222	271
1	2229	288	705	439	489	159	(70)	:	:	(70)
2	2048	(53)	200	483	664	385	154	(62)	:	:
3	1233	:	:	269	300	330	150	(61)	(59)	:
4	1503	:	:	108	418	380	241	151	(61)	(98)
5	437	:	:	:	(94)	:	(70)	(82)	(54)	:
6 eller flere	82	:	:	:	:	:	:	:	:	:

Tabell 16. Boliger etter husets byggeår og hustype/eieform/oppvarmingskilde. Bosatte og rom, etter husets byggeår. 3. november 1990

	I alt	Husets byggeår							
		-1900	1901-1920	1921-1940	1941-1945	1946-1960	1961-1970	1971-1980	1981-1990
Boliger i alt	7532	646	349	507	(82)	1384	1224	1975	1363
Hustype									
Frittliggende enebolig eller våningshus tilknyttet gårdsdrift	4717	548	272	379	(54)	827	799	835	1002
Hus i kjede, rekkehus, terrassehus eller vertikaldelt tomannsbolig	1018	:	:	:	:	159	160	402	244
Horisontaldelt tomannsbolig eller annet boligbygg med mindre enn 3 etasjer	729	(72)	:	108	:	298	(70)	:	117
Blokk, leiegård eller annet boligbygg med 3 etasjer eller mer	929	:	:	:	:	(83)	196	623	:
Forretningsbygg, pensjonat, aldershjem, militærforlegning eller annet bygg for felleshusholdning	139	:	:	:	:	:	:	(91)	:
Eie-/eieform									
Eies i alt	5756	330	210	362	:	1035	962	1644	1178
Privat	4319	302	187	347	:	945	749	847	908
Gjennom borettslag eller boligaksjeselskap	1438	:	:	:	:	(90)	213	797	270
Leies i alt	1776	316	139	145	(48)	349	262	331	186
Som tjenestebolig	267	:	:	:	:	(54)	:	(98)	:
For et avgrenset tidsrom	332	:	:	:	:	(78)	(64)	(56)	:
På andre vilkår	1176	250	(99)	(82)	:	218	169	177	147
Oppvarmingskilde									
En kilde, i alt	3403	271	149	198	:	489	450	1188	614
Sentralvarme	1131	(63)	:	(65)	:	114	209	622	:
Elektriske ovner, varmekabler e.l.	1509	(82)	(55)	:	:	186	154	492	501
Ovner for flytende brensel	492	(70)	(48)	(81)	:	137	:	(52)	:
Ovner for fast brensel	271	(56)	:	:	:	(52)	:	:	:
To eller flere kilder, i alt	4129	375	200	309	:	895	774	787	749
Elektriske ovner og ovner for fast brensel	1721	110	(101)	(101)	:	319	236	243	602
Elektriske ovner og ovner for flytende brensel	844	127	:	(100)	:	190	223	136	:
Ovner for fast og flytende brensel	229	:	:	:	:	(69)	:	:	:
Sentralvarme og én eller flere andre kilder	252	:	:	:	:	:	(62)	(95)	:
Andre kombinasjoner	1083	(95)	(53)	(74)	:	279	210	269	(94)
Bosatte i alt	18747	1295	847	1373	(129)	3130	2841	5168	3964
Bosatte pr. bolig	2,5	2,0	2,4	2,7	(1,6)	2,3	2,3	2,6	2,9
Rom i alt	31840	2774	1576	2373	(242)	5496	5240	8003	6134
Rom pr. bolig	4,2	4,3	4,5	4,7	(3,0)	4,0	4,3	4,1	4,5

Tabell 17.1. Boliger etter sanitærutstyr og størrelse. 3. november 1990

	I alt	Sanitærutstyr					
		Med WC			Uten WC		
		I alt	Med bad	Uten bad	I alt	Med bad	Uten bad
Boliger i alt	7532	7081	6976	(105)	451	252	199
Tallet på rom på 6 m² eller mer (kjøkken, gang, bad o.l. er <i>ikke</i> medregnet)							
1-2 rom	1352	1167	1134	:	186	(92)	(93)
3 rom	1336	1245	1211	:	(91)	(48)	:
4 rom	1985	1895	1872	:	(90)	(57)	:
5 rom eller flere	2859	2774	2760	:	(85)	(56)	:

Tabell 17.2. Boliger og bosatte. Sanitærutstyr/byggeår, størrelse og tilgjengelighet. 3. november 1990

	I alt	Av dette med både bad og WC	Husets byggeår		
			-1900	1901-1960	1961-1990
Boliger i alt	7532	6976	646	2324	4563
Tallet på rom på 6 m² eller mer (kjøkken, gang, bad o.l. er <i>ikke</i> medregnet)					
1 rom	385	289	(60)	(102)	223
Med kjøkken 6 m ² eller større	214	151	(50)	(67)	(97)
Med kjøkken mindre enn 6 m ²	132	109	:	:	(97)
Uten kjøkken	:	:	:	:	:
2 rom	967	845	(94)	299	575
Med kjøkken 6 m ² eller større	664	576	(69)	220	374
Med kjøkken mindre enn 6 m ²	259	228	:	(64)	181
Uten kjøkken	:	:	:	:	:
3 rom	1336	1211	(95)	511	730
4 rom	1985	1872	129	622	1234
5 rom	1309	1259	112	361	836
6 rom	694	664	(58)	155	481
7 rom	364	364	:	(104)	234
8 rom	222	212	:	(64)	123
9 rom eller flere	271	261	:	(105)	126
Etasjeplassering. Heis					
Boliger med beboelsesrom i én etasje i alt					
	4065	3660	334	1173	2559
Kjelleretasje	163	163	:	:	134
Underetasje	210	179	:	:	141
1. etasje	2251	2054	150	726	1375
2. etasje	930	805	156	302	472
3. etasje	344	291	:	(64)	281
4. etasje	157	157	:	:	147
I hus med heis	:	:	:	:	:
I hus uten heis	134	134	:	:	125
5. etasje eller høyere	:	:	:	:	:
I hus med heis	:	:	:	:	:
I hus uten heis	:	:	:	:	:
Boliger med beboelsesrom i flere etasjer i alt					
	3467	3316	312	1151	2004
1. etasje og underetasje/kjeller	1162	1147	:	134	996
1. og 2. etasje	1896	1765	246	876	774
1. og 2. etasje og underetasje/kjeller	381	376	:	137	211
1., 2. og 3. etasje	:	:	:	:	:
Andre etasjekombinasjoner	:	:	:	:	:
Bosatte i alt	18747	17764	1295	5479	11973
Bosatte pr. bolig	2,5	2,5	2,0	2,4	2,6
Rom i alt	31840	30072	2774	9688	19378
Rom pr. bolig	4,2	4,3	4,3	4,2	4,2

Tabell 18. Boliger etter standardindikatorer. Bosatte etter alder og standardindikatorer. 3. november 1990

	Boliger	Bosatte								
		I alt	0-19	20-29	30-39	40-49	50-59	60-69	70-79	80-
I alt ¹	7532	18747	5120	2874	2819	2889	1821	1722	1157	349
Hustype										
Frittliggende enebolig eller våningshus tilknyttet gårdsdrift	4717	12790	3581	1750	1879	2013	1423	1191	742	(212)
Småhus	1747	4080	1166	738	737	493	312	311	232	:
Blokk, leiegård, forretningsbygg, bygg for felleshusholdning e.l.	1068	1876	397	404	308	241	(148)	(173)	(132)	:
Tallet på rom. Kjøkken										
1 - 2 rom	1352	1891	226	645	(189)	(138)	(202)	243	(135)	(114)
Med kjøkken	1268	1802	226	595	(179)	(138)	(183)	243	(135)	(104)
Uten kjøkken	(84)	(89)	:	:	:	:	:	:	:	:
3 - 4 rom	3321	7815	2023	1063	1349	962	665	863	683	(208)
5 rom eller flere	2859	9042	2896	1185	1387	1647	1016	569	288	:
Byggeår										
- 1900	646	1295	262	(218)	(195)	(155)	(141)	(151)	(114)	:
1901 - 1960	2324	5479	1344	802	756	628	515	732	552	(150)
1961 - 1990	4563	11973	3538	1872	1974	1963	1227	790	439	(170)
Oppvarmingskilder										
En kilde, i alt	3403	7497	1896	1339	1174	948	809	634	526	(171)
Sentralvarme, elektriske ovner, varmekabler e.l.	2640	5849	1521	1130	933	766	639	410	323	(127)
Ovner for flytende brensel	492	978	(222)	(129)	(129)	(123)	:	(109)	(137)	:
Ovner for fast brensel	271	670	(153)	:	(112)	:	:	(116)	:	:
To eller flere kilder, i alt	4129	11250	3248	1553	1751	1799	1074	1040	580	(206)
Elektriske ovner og ovner for fast brensel	1721	5097	1768	596	1055	802	292	304	(202)	:
Elektriske ovner og ovner for flytende brensel	844	1916	479	404	234	229	(217)	(189)	:	:
Ovner for fast og flytende brensel	229	586	:	:	:	:	:	(112)	:	:
Sentralvarme og én eller flere andre kilder	252	660	(180)	:	:	(122)	:	:	:	:
Andre kombinasjoner	1083	2991	724	415	317	579	416	363	(153)	:
Sanitærforhold										
Har både bad og WC	6976	17764	4935	2658	2761	2658	1815	1576	1039	323
Har WC, men ikke bad	(105)	(178)	:	:	:	:	:	:	:	:
Har bad, men ikke WC	252	462	(106)	:	:	:	:	:	:	:
Har verken bad eller WC	199	344	:	:	:	:	:	:	:	:
Etasjeplassering. Heis										
Boliger med beboelsesrom i én etasje i alt	4065	8327	1842	1554	1256	1035	883	846	610	301
1. etasje, kjelleretasje eller underetasje	2624	5597	1238	969	781	675	702	583	463	(185)
2. etasje eller høyere	1441	2730	604	585	474	359	(181)	263	(147)	(116)
I hus med heis	(92)	(104)	:	:	:	:	:	:	:	:
I hus uten heis	1350	2625	592	565	462	359	(171)	233	(147)	:
Boliger med beboelsesrom i flere etasjer	3467	10421	3302	1338	1669	1712	1000	829	496	:
Plan i boligen										
Boliger med kjøkken, bad, WC og minst ett beboelsesrom på ett plan	6070	15187	4133	2299	2339	2311	1585	1310	906	305
Ele-/leleform										
Eies i alt	5756	15637	4562	2119	2452	2519	1621	1307	843	(214)
Privat	4319	12439	3658	1539	1874	2072	1387	1130	653	(127)
Gjennom borettslag e.l.	1438	3198	904	580	578	446	234	(178)	(190)	:
Leies	1776	3110	582	773	473	228	262	367	262	(163)
Tallet på bosatte										
1	2229	2229	:	536	387	(109)	(209)	318	348	278
2	2048	4096	278	579	404	387	740	1016	615	:
3	1233	3700	978	722	548	652	455	231	:	:
4	1503	6012	2439	799	1136	1161	386	:	:	:
5	437	2183	1111	(202)	386	366	:	:	:	:
6 eller flere	82	527	294	:	:	:	:	:	:	:

¹ Se tekstdelen, pkt. 5.

Tabell 19. Husholdninger, familier og personer, etter type husholdning¹. Husholdninger etter type husholdning og tallet på familier i husholdningen/yrkesaktivitet i husholdningen/eieform/tallet på rom i boligen og kjøkken. 3.november 1990

	I alt	En- person- hus- hold- ninger	Flerpersonhusholdninger uten barn			Flerpersonhusholdninger med barn			
			I alt	2 per- soner	3 per- soner eller flere	I alt	1 barn	2 barn	3 barn eller flere
Personer i alt	18747	2229	6449	3597	2852	10069	3989	4349	1732
Familier i alt	8228	2229	3050	2080	970	2949	1433	1157	359
Husholdninger i alt	7532	2229	2628	1798	829	2675	1257	1084	334
Tallet på familier i husholdningen									
1 familie	6880	2229	2235	1517	719	2416	1088	1020	308
2 familier	613	.	368	281	(87)	245	163	(56)	:
3 familier	:	.	:	.	:	:	:	:	:
4 familier eller flere	:	.	:	.	:	:	:	:	:
Yrkesaktivitet. Tallet på yrkesaktive i uka									
Husholdning uten yrkesaktive	2050	1142	696	649	(48)	212	115	(74)	:
Husholdning med 1 yrkesaktiv	2453	1087	578	453	125	788	352	326	110
Heltid ²	2081	918	464	348	116	699	316	273	110
Deltid	372	169	114	(105)	:	(89)	:	(54)	:
Husholdning med 2 yrkesaktive	2330	.	966	696	270	1364	586	597	181
Begge på heltid	1379	.	672	496	175	708	327	297	(84)
En på heltid	858	.	259	181	(78)	598	238	274	(86)
Ingen på heltid	(94)	.	:	:	:	(58)	:	:	:
Husholdning med 3 yrkesaktive	523	.	290	.	290	233	139	(78)	:
Alle på heltid	202	.	134	.	134	(68)	(57)	.	:
To på heltid	221	.	122	.	122	(99)	(57)	.	:
En på heltid	(92)	.	:	.	:	(60)	.	.	:
Ingen på heltid	:	.	:	.	:	:	.	.	:
Husholdning med 4 yrkesaktive og over	175	.	(97)	.	(97)	(78)	(65)	.	:
Eie-/leieform									
Eies i alt	5756	1152	2256	1517	739	2348	1044	997	307
Privat	4319	606	1873	1216	657	1840	779	830	231
Gjennom borettslag e.l.	1438	546	383	301	(82)	509	265	167	(76)
Leies i alt	1776	1077	372	281	(90)	327	213	(87)	:
Som tjenestebolig	267	129	(53)	.	.	(86)	(69)	.	.
For et avgrenset tidsrom	332	228	.	.	.	(66)	.	.	.
På andre vilkår	1176	720	281	224	(57)	175	(98)	(66)	.
Tallet på rom. Kjøkken									
1 rom	385	288	.	.	.	(61)	.	.	.
Med kjøkken i alt	345	248	.	.	.	(61)	.	.	.
Kjøkken 6 m ² eller større	214	159
Kjøkken mindre enn 6 m ²	132	(89)
Uten kjøkken	:	:
2 rom	967	705	176	157	.	(86)	(78)	.	.
Med kjøkken i alt	923	665	171	153	.	(86)	(78)	.	.
Kjøkken 6 m ² eller større	664	477	144	129
Kjøkken mindre enn 6 m ²	259	189
Uten kjøkken	:	:
3 rom	1336	439	528	420	108	369	233	113	.
4 rom	1985	489	742	587	156	753	336	330	(88)
5 rom	1309	159	590	367	222	560	253	274	.
6 rom	694	(70)	266	129	137	358	146	177	.
7 rom	364	.	156	(62)	(94)	208	(68)	(84)	(56)
8 rom	222	.	(67)	.	.	145	(62)	(48)	.
9 rom eller flere	271	(70)	(68)	.	.	133	.	(51)	.

¹ I denne tabellen er barn (ugifte hjemmeboende) 18 år og over holdt utenfor ved grupperingen av husholdninger etter type. Husholdninger som har barn bare i alderen 18 år og over, er derfor regnet som flerpersonhusholdninger uten barn. ² Heltid er samlet avtalt/vanlig arbeidstid på 30 timer eller mer i uka (alle arbeidsforhold).

Tabell 20. Husholdninger, familier og personer, etter husholdningsstørrelse/type husholdning. Absolutte tall og prosent. 3. november 1990

	Absolutte tall			Prosent		
	Personer	Familier	Husholdninger	Personer	Familier	Husholdninger
I alt	18747	8228	7532	100,0	100,0	100,0
Husholdningsstørrelse						
1 person	2229	2229	2229	11,9	27,1	29,6
2 personer	4096	2329	2048	21,8	28,3	27,2
3 personer	3700	1453	1233	19,7	17,7	16,4
4 personer	6012	1605	1503	32,1	19,5	20,0
5 personer eller flere	2710	612	519	14,5	7,4	6,9
Husholdningstype						
Énpersonhusholdninger	2229	2229	2229	11,9	27,1	29,6
Alder						
- 24	313	313	313	1,7	3,8	4,2
25 - 34	447	447	447	2,4	5,4	5,9
35 - 44	228	228	228	1,2	2,8	3,0
45 - 69	616	616	616	3,3	7,5	8,2
70 - 79	348	348	348	1,9	4,2	4,6
80 - 84	159	159	159	0,8	1,9	2,1
85 -	119	119	119	0,6	1,4	1,6
Flerpersonhusholdninger uten barn ¹	6449	3050	2628	34,4	37,1	34,9
Alder eldste person						
- 44	2343	1150	872	12,5	14,0	11,6
45 - 69	3308	1469	1375	17,6	17,9	18,3
70 - 79	731	395	348	3,9	4,8	4,6
80 - 84	:	:	:	:	:	:
85 -	:	:	:	:	:	:
Flerpersonhusholdninger med barn ¹	10069	2949	2675	53,7	35,8	35,5
Alder yngste barn						
0 - 6	4531	1316	1178	24,2	16,0	15,6
7 - 15	4312	1253	1149	23,0	15,2	15,3
16 - 17	1226	380	348	6,5	4,6	4,6
Tallet på barn i husholdningen						
1 barn	3989	1433	1257	21,3	17,4	16,7
2 barn	4349	1157	1084	23,2	14,1	14,4
3 barn	1468	319	293	7,8	3,9	3,9
4 barn eller flere	264	41	41	1,4	0,5	0,5

¹ I denne tabellen er barn (ugifte hjemmeboende) 18 år og over holdt utenfor ved grupperingen av husholdninger etter type. Husholdninger som har barn bare i alderen 18 år og over, er derfor regnet som flerpersonhusholdninger uten barn.

Tabell 21. Husholdninger etter type husholdning¹ og disponering av personbil/avfallssortering.
3. november 1990

	I alt	Husholdninger med barn	Husholdninger uten barn					
			I alt	Alder eldste person				
				-24	25-44	45-69	70-79	80-
Husholdninger i alt	7532	2675	4857	699	1161	1991	696	310
Disponering av personbil								
1 bil	3830	1352	2477	327	589	1118	382	(63)
2 biler	2025	1054	971	165	300	461	:	:
3 biler eller flere	349	139	210	(62)	(49)	(86)	:	:
Husholdningen disponerer ikke bil	1329	130	1198	146	223	326	260	243
Avfallssortering (kildesortering)								
Husholdningen sorterer avfall, i alt	3021	1273	1748	234	349	811	285	(69)
Papir ²	2212	921	1292	145	190	679	218	(59)
Glass ²	1847	846	1001	117	210	499	155	:
Batterier ²	1727	831	896	138	179	463	111	:
Maling, lakk, olje e.l. ²	559	249	310	(49)	(74)	153	:	:
Annet avfall ²	592	166	425	:	(56)	233	(76)	:
Husholdningen sorterer ikke avfall	4511	1402	3109	466	812	1180	411	241

¹ I denne tabellen er barn (ugifte hjemmeboende) 18 år og over holdt utenfor ved grupperingen av husholdninger etter type. Husholdninger som har barn bare i alderen 18 år og over, er derfor regnet som husholdninger uten barn. ² Noen husholdninger sorterer flere typer avfall. Derfor blir summen av husholdninger etter avfallstype større enn tallet på husholdninger som sorterer avfall i alt.

Tabell 24. Barn 0-17 år etter alder, familietype og mors/fars yrkesaktivitet i uka 27. oktober -
2. november 1990

Alder	I alt	Ektepar med barn		Mor/far med barn		
		I alt	Av dette		I alt	Av dette med yrkesaktiv mor/far
			En av foreldrene yrkesaktiv	Begge foreldrene yrkesaktive		
Barn i alt ¹	4457	3696	1092	2486	761	493
0 - 6 år	1676	1390	514	831	286	(141)
7 - 12 år	1388	1176	337	798	(212)	(138)
13 - 17 år	1393	1130	241	857	263	(214)

¹ Barn 0-17 år i alt er ikke det samme som personer 0-17 i alt. Se tekstdelen, pkt. 4.1.

Tabell 25. Personer 67 år og over i privathusholdning. Alder, tallet på personer i husholdningen og indikatorer for boligstandard. 3. november 1990

	I alt	Aldersgruppering 1				Aldersgruppering 2			
		67 - 79 år		80 år og over		67 - 74 år		75 -79 år	
		Bor alene	Bor med flere	Bor alene	Bor med flere	Bor alene	Bor med flere	Bor alene	Bor med flere
I alt ¹	2042	516	1177	257	:	342	877	(174)	300
Hustype									
Frittliggende enebolig eller våningshus tilknyttet gårdsdrift	1290	248	830	(149)	:	(169)	637	:	(193)
Småhus	416	(129)	(196)	:	:	:	(141)	:	:
Blokk, leiegård, forretningsbygg, bygg for felleshusholdning e.l.	273	(109)	:	:	:	:	:	:	:
Tallet på rom. Kjøkken									
1 - 2 rom	350	(159)	:	:	:	(119)	:	:	:
Med kjøkken	340	(159)	:	:	:	(119)	:	:	:
Uten kjøkken	:	:	:	:	:	:	:	:	:
3 - 4 rom	1125	278	638	(149)	:	(179)	471	:	(167)
5 rom eller flere	505	:	400	:	:	:	316	:	:
Byggeår									
- 1900	(213)	:	:	:	:	:	:	:	:
1901 - 1960	967	(199)	618	:	:	(159)	452	:	(167)
1961 - 1990	800	(218)	411	(139)	:	(139)	327	:	:
Oppvarmingskilder									
Én kilde, i alt	947	328	448	(119)	:	(199)	321	(129)	(127)
Sentralvarme, elektriske ovner, varmekabler e.l.	589	(199)	263	:	:	(109)	(192)	:	:
Ovner for flytende brensel	228	:	:	:	:	:	:	:	:
Ovner for fast brensel	(130)	:	:	:	:	:	:	:	:
To eller flere kilder, i alt	1032	(159)	667	(159)	:	(129)	520	:	(148)
Sentralvarme og én eller flere andre kilder	:	:	:	:	:	:	:	:	:
Andre kombinasjoner	954	(159)	599	(149)	:	(129)	474	:	(125)
Sanitærforhold									
Har både bad og WC	1812	427	1063	228	:	288	810	(139)	253
Har enten bad eller WC	:	:	:	:	:	:	:	:	:
Har verken bad eller WC	:	:	:	:	:	:	:	:	:
Etasjeplassering. Heis									
Boliger med beboelsesrom i én etasje i alt	1168	377	490	238	:	238	354	(139)	(135)
1. etasje, kjelleretasje eller underetasje	801	268	348	(139)	:	(159)	255	(109)	:
2. etasje eller høyere	367	(109)	(142)	:	:	:	:	:	:
I hus med heis	:	:	:	:	:	:	:	:	:
I hus uten heis	338	:	(142)	:	:	:	:	:	:
Boliger med beboelsesrom i flere etasjer	811	(109)	626	:	:	:	486	:	(140)
Plan i boligen									
Boliger med kjøkken, bad, WC og minst ett beboelsesrom på ett plan ..	1577	397	875	228	:	258	655	(139)	(221)
Ele-/leieform									
Eies i alt	1398	278	906	(129)	:	(199)	693	:	(213)
Privat	1044	(169)	748	:	:	(119)	576	:	(171)
Gjennom borettslag e.l.	354	(109)	(158)	:	:	:	(117)	:	:
Leies	582	(209)	(210)	(149)	:	(129)	(148)	:	:

¹ Se tekstdelen, pkt. 5.

Tabell 26. Folkemengde etter alder, kjønn og type bostedsstrøk/grunnkrets. 3. november 1990

	I alt	Alder										
		0-6	7-15	16-19	20-24	25-29	30-49	50-59	60-66	67-69	70-79	80-
Kommunen	18961	1676	2164	1280	1481	1393	5708	1821	1186	536	1217	499
Menn	9471	873	1064	680	718	723	2884	921	608	255	563	182
Kvinner	9490	803	1100	600	763	670	2824	900	578	281	654	317
Type bostedsstrøk og kjønn												
Tettsteder												
Tettbygde strøk	14217	1327	1708	1029	1153	1062	4420	1273	790	352	793	310
Menn	7032	690	839	550	546	547	2210	636	397	165	351	101
Kvinner	7185	637	869	479	607	515	2210	637	393	187	442	209
0801 Oslo	725	69	77	52	53	48	217	72	61	20	45	11
Menn	375	42	45	29	24	22	114	36	31	10	17	5
Kvinner	350	27	32	23	29	26	103	36	30	10	28	6
2001 Drammen	4715	395	562	333	381	294	1382	469	309	162	343	85
Menn	2346	202	274	176	194	172	687	235	147	75	160	24
Kvinner	2369	193	288	157	187	122	695	234	162	87	183	61
2141 Lierbyen	2301	149	238	174	191	149	654	279	162	71	147	87
Menn	1139	86	120	104	82	78	314	138	83	42	62	30
Kvinner	1162	63	118	70	109	71	340	141	79	29	85	57
2142 Reistad	414	23	36	19	30	21	109	57	56	16	36	11
Menn	205	10	21	11	16	7	54	29	28	6	20	3
Kvinner	209	13	15	8	14	14	55	28	28	10	16	8
2143 Sylling	493	28	66	37	33	27	133	38	27	17	60	27
Menn	233	13	24	25	18	18	64	13	15	6	28	9
Kvinner	260	15	42	12	15	9	69	25	12	11	32	18
2144 Tranby	4736	537	603	366	414	432	1660	322	149	52	140	61
Menn	2329	280	293	188	182	209	834	170	78	21	54	20
Kvinner	2407	257	310	178	232	223	826	152	71	31	86	41
2145 Oddevall/Sjåstad	490	70	55	29	40	68	125	26	19	13	19	26
Menn	239	32	29	10	23	33	67	11	13	4	8	9
Kvinner	251	38	26	19	17	35	58	15	6	9	11	17
2146 Fagerliåsen/Poverudb. ..	343	56	71	19	11	23	140	10	7	1	3	2
Menn	166	25	33	7	7	8	76	4	2	1	2	1
Kvinner	177	31	38	12	4	15	64	6	5	-	1	1
Spredtbygde strøk	4413	320	430	233	301	301	1213	487	377	174	402	175
Menn	2287	169	216	123	158	159	637	253	203	87	203	79
Kvinner	2126	151	214	110	143	142	576	234	174	87	199	96
Uoppgitt	331	29	26	18	27	30	75	61	19	10	22	14
Delområde, grunnkrets og kjønn												
01 Høvik	2784	260	319	167	205	164	780	240	199	115	263	72
Menn	1370	133	154	91	113	88	385	121	91	53	118	23
Kvinner	1414	127	165	76	92	76	395	119	108	62	145	49
0101 Nøste I	261	17	24	17	24	12	74	25	15	15	28	10
Menn	135	6	14	12	14	8	36	15	7	8	12	3
Kvinner	126	11	10	5	10	4	38	10	8	7	16	7
0102 Nøste II	244	23	34	14	10	4	73	16	13	11	42	4
Menn	113	13	13	5	6	2	36	7	5	6	19	1
Kvinner	131	10	21	9	4	2	37	9	8	5	23	3
0103 Nøste III	435	53	51	20	26	19	103	39	36	22	54	12
Menn	217	27	28	11	14	12	49	19	17	10	25	5
Kvinner	218	26	23	9	12	7	54	20	19	12	29	7
0104 Hasselbakken	222	13	27	14	15	9	65	33	19	8	16	3
Menn	104	7	14	5	7	2	35	14	10	3	5	2
Kvinner	118	6	13	9	8	7	30	19	9	5	11	1
0105 Vivelstad	161	4	10	15	14	9	42	24	17	6	11	9
Menn	83	3	4	9	9	6	21	11	8	3	6	3
Kvinner	78	1	6	6	5	3	21	13	9	3	5	6
0106 Kjellstad	217	25	21	8	15	25	54	19	25	7	15	3
Menn	106	10	12	5	10	12	24	12	12	2	7	-
Kvinner	111	15	9	3	5	13	30	7	13	5	8	3
0107 Stoppen	254	32	40	21	17	11	92	21	4	1	13	2
Menn	125	17	21	10	10	6	40	14	2	-	3	2
Kvinner	129	15	19	11	7	5	52	7	2	1	10	-
0108 Lierstranda	228	23	34	17	24	19	60	12	9	6	17	7
Menn	112	12	16	11	11	12	31	3	5	2	8	1
Kvinner	116	11	18	6	13	7	29	9	4	4	9	6
0109 Frydenlund	478	43	58	29	34	36	135	30	39	21	37	16
Menn	220	25	22	17	19	18	62	14	17	9	15	2
Kvinner	258	18	36	12	15	18	73	16	22	12	22	14
0110 Vitbank	23	3	-	-	6	3	6	1	1	-	2	1
Menn	17	3	-	-	3	2	5	-	1	-	2	1
Kvinner	6	-	-	-	3	1	1	1	-	-	-	-
0111 Haga	261	24	20	12	20	17	76	20	21	18	28	5
Menn	138	10	10	6	10	8	46	12	7	10	16	3
Kvinner	123	14	10	6	10	9	30	8	14	8	12	2

Tabell 26 (forts.). Folkemengde etter alder, kjønn og type bostedsstrøk/grunnkrets. 3. november 1990

	I alt	Alder										
		0-6	7-15	16-19	20-24	25-29	30-49	50-59	60-66	67-69	70-79	80-
02 Hegg	3340	221	332	234	261	223	937	401	267	112	233	119
Menn	1663	119	178	135	114	113	462	201	135	60	105	41
Kvinner	1677	102	154	99	147	110	475	200	132	52	128	78
0201 Grette	120	4	11	9	13	7	33	16	13	5	8	1
Menn	61	3	8	4	2	5	19	9	4	4	3	-
Kvinner	59	1	3	5	11	2	14	7	9	1	5	1
0202 Frogner	253	18	24	14	20	11	63	34	22	11	29	7
Menn	138	13	12	9	9	7	35	16	13	7	14	3
Kvinner	115	5	12	5	11	4	28	18	9	4	15	4
0203 Renskaug	201	20	22	17	14	19	49	25	12	5	12	6
Menn	99	8	12	10	6	8	25	14	7	1	5	3
Kvinner	102	12	10	7	8	11	24	11	5	4	7	3
0204 Eikenga	487	29	47	39	36	29	134	70	37	17	37	12
Menn	244	19	25	22	17	10	64	36	20	8	18	5
Kvinner	243	10	22	17	19	19	70	34	17	9	19	7
0205 Lierbyen	297	14	23	21	22	19	66	27	34	10	31	30
Menn	146	10	15	15	10	11	31	13	17	5	12	7
Kvinner	151	4	8	6	12	8	35	14	17	5	19	23
0206 Gommerud	257	26	38	22	15	25	72	22	11	4	11	11
Menn	130	14	17	13	9	11	35	14	8	3	3	3
Kvinner	127	12	21	9	6	14	37	8	3	1	8	8
0207 Haskoll	554	31	58	48	56	25	165	80	30	18	26	17
Menn	250	11	30	26	24	14	75	34	13	10	7	6
Kvinner	304	20	28	22	32	11	90	46	17	8	19	11
0208 Lier sykehus	360	32	28	19	27	40	137	27	16	7	21	6
Menn	190	16	13	13	10	25	65	17	10	5	12	4
Kvinner	170	16	15	6	17	15	72	10	6	2	9	2
0209 Utsikten	161	8	19	11	11	7	44	22	18	10	6	5
Menn	83	7	8	5	6	4	24	11	7	7	3	1
Kvinner	78	1	11	6	5	3	20	11	11	3	3	4
0210 Reistadåsen	6	-	1	1	-	-	3	1	-	-	-	-
Menn	3	-	1	-	-	-	2	-	-	-	-	-
Kvinner	3	-	-	1	-	-	1	1	-	-	-	-
0211 Reistad	374	21	34	16	23	19	97	50	54	16	34	10
Menn	188	9	21	10	13	6	48	26	27	6	19	3
Kvinner	186	12	13	6	10	13	49	24	27	10	15	7
0212 Viker	98	5	9	5	14	7	26	9	7	5	6	5
Menn	46	2	5	3	4	3	15	4	3	2	3	2
Kvinner	52	3	4	2	10	4	11	5	4	3	3	3
0213 Valle	172	13	18	12	10	15	48	18	13	4	12	9
Menn	85	7	11	5	4	9	24	7	6	2	6	4
Kvinner	87	6	7	7	6	6	24	11	7	2	6	5
03 Egge	987	78	96	54	71	60	266	107	71	27	90	67
Menn	497	41	54	29	38	25	140	57	30	14	44	25
Kvinner	490	37	42	25	33	35	126	50	41	13	46	42
0301 Landfall	186	15	15	12	12	11	52	22	21	7	12	7
Menn	101	7	12	6	9	5	29	11	7	5	6	4
Kvinner	85	8	3	6	3	6	23	11	14	2	6	3
0302 Egge	319	19	42	16	22	13	82	30	16	6	29	44
Menn	157	12	23	12	10	7	39	16	6	2	15	15
Kvinner	162	7	19	4	12	6	43	14	10	4	14	29
0303 Ringstad	91	5	9	4	8	3	29	10	5	3	10	5
Menn	46	4	4	2	4	2	14	7	2	1	4	2
Kvinner	45	1	5	2	4	1	15	3	3	2	6	3
0304 Meren	391	39	30	22	29	33	103	45	29	11	39	11
Menn	193	18	15	9	15	11	58	23	15	6	19	4
Kvinner	198	21	15	13	14	22	45	22	14	5	20	7
04 Sjøstad	916	101	104	46	64	98	243	62	58	39	61	40
Menn	467	52	52	21	36	50	128	31	34	17	29	17
Kvinner	449	49	52	25	28	48	115	31	24	22	32	23
0401 Sjøstad	249	21	20	9	23	26	71	19	21	11	22	6
Menn	138	11	13	6	12	15	35	13	11	6	12	4
Kvinner	111	10	7	3	11	11	36	6	10	5	10	2
0402 Oddevall	127	11	13	6	9	13	26	10	18	10	9	2
Menn	66	8	6	2	6	7	14	3	10	4	5	1
Kvinner	61	3	7	4	3	6	12	7	8	6	4	1
0403 Gifstad	397	60	48	23	30	51	106	23	9	6	15	26
Menn	187	26	22	8	18	24	57	10	7	2	5	8
Kvinner	210	34	26	15	12	27	49	13	2	4	10	18
0404 Vefferstad	143	9	23	8	2	8	40	10	10	12	15	6
Menn	76	7	11	5	-	4	22	5	6	5	7	4
Kvinner	67	2	12	3	2	4	18	5	4	7	8	2

Tabell 26 (forts.). Folkemengde etter alder, kjønn og type bostedsstrøk/grunnkrets. 3. november 1990

	I alt	Alder										
		0-6	7-15	16-19	20-24	25-29	30-49	50-59	60-66	67-69	70-79	80-
05 Sylling	1621	138	219	97	107	100	504	138	100	42	123	53
Menn	801	64	89	58	59	54	262	63	57	17	59	19
Kvinner	820	74	130	39	48	46	242	75	43	25	64	34
0501 Solberg	303	23	23	16	22	19	93	26	22	11	37	11
Menn	149	11	5	9	12	10	48	13	13	3	19	6
Kvinner	154	12	18	7	10	9	45	13	9	8	18	5
0502 Fagerliåsen	358	56	71	21	12	24	143	12	11	2	3	3
Menn	173	25	33	8	7	9	78	5	3	2	2	1
Kvinner	185	31	38	13	5	15	65	7	8	-	1	2
0503 Øverskogen	220	17	26	16	15	20	62	29	14	5	8	8
Menn	114	9	10	12	9	7	35	16	8	4	3	1
Kvinner	106	8	16	4	6	13	27	13	6	1	5	7
0504 Hørte	84	5	11	3	6	3	26	10	11	4	4	1
Menn	42	2	4	1	3	2	14	5	7	1	2	1
Kvinner	42	3	7	2	3	1	12	5	4	3	2	-
0505 Sylling N	359	17	56	25	27	18	94	28	17	13	39	25
Menn	168	6	22	16	14	13	44	10	9	6	19	9
Kvinner	191	11	34	9	13	5	50	18	8	7	20	16
0506 Sylling S	162	15	19	11	9	8	51	15	11	4	17	2
Menn	81	10	8	8	5	6	25	5	7	-	7	-
Kvinner	81	5	11	3	4	2	26	10	4	4	10	2
0507 Tveiten	135	5	13	5	16	8	35	18	14	3	15	3
Menn	74	1	7	4	9	7	18	9	10	1	7	1
Kvinner	61	4	6	1	7	1	17	9	4	2	8	2
06 Nordal	1316	76	156	82	91	81	394	142	118	50	96	30
Menn	700	41	79	44	44	40	204	76	69	29	55	19
Kvinner	616	35	77	38	47	41	190	66	49	21	41	11
0601 Grøtte	182	12	15	6	9	22	44	24	17	8	20	5
Menn	93	5	6	2	4	11	25	10	11	3	14	2
Kvinner	89	7	9	4	5	11	19	14	6	5	6	3
0602 Sørsdal	284	18	26	8	13	10	76	35	36	17	37	8
Menn	171	10	12	5	6	7	40	21	28	11	24	7
Kvinner	113	8	14	3	7	3	36	14	8	6	13	1
0603 Hennum	156	13	14	4	13	14	36	17	15	10	12	8
Menn	80	7	8	-	8	7	18	7	8	4	7	6
Kvinner	76	6	6	4	5	7	18	10	7	6	5	2
0604 Tranby	694	33	101	64	56	35	238	66	50	15	27	9
Menn	356	19	53	37	26	15	121	38	22	11	10	4
Kvinner	338	14	48	27	30	20	117	28	28	4	17	5
07 Hallingstad	2174	204	237	151	187	191	682	214	105	41	112	50
Menn	1060	113	121	75	88	93	337	105	55	15	44	14
Kvinner	1114	91	116	76	99	98	345	109	50	26	68	36
0701 Overn	601	40	65	54	61	36	182	84	37	17	18	7
Menn	309	23	33	29	31	15	92	41	23	8	11	3
Kvinner	292	17	32	25	30	21	90	43	14	9	7	4
0702 Transby 2	686	62	80	63	54	50	239	63	24	7	39	5
Menn	333	33	36	30	26	28	117	33	10	3	14	3
Kvinner	353	29	44	33	28	22	122	30	14	4	25	2
0703 Tranby senter	887	102	92	34	72	105	261	67	44	17	55	38
Menn	418	57	52	16	31	50	128	31	22	4	19	8
Kvinner	469	45	40	18	41	55	133	36	22	13	36	30
08 Lierskogen	1007	89	105	71	76	66	312	99	77	27	72	13
Menn	524	52	59	38	38	35	165	48	40	12	30	7
Kvinner	483	37	46	33	38	31	147	51	37	15	42	6
0801 Ø Kjenner	263	25	30	23	16	16	91	18	22	8	12	2
Menn	134	15	16	13	7	8	45	8	12	4	6	-
Kvinner	129	10	14	10	9	8	46	10	10	4	6	2
0802 V Kjenner	163	15	22	5	9	12	57	23	11	4	4	1
Menn	87	9	14	1	6	5	32	11	5	2	2	-
Kvinner	76	6	8	4	3	7	25	12	6	2	2	1
0803 Gjellebekk	67	6	8	2	3	3	17	6	8	4	8	2
Menn	30	2	4	1	1	2	8	1	4	2	3	2
Kvinner	37	4	4	1	2	1	9	5	4	2	5	-
0804 Ovenstad	220	19	20	12	18	17	61	19	15	7	29	3
Menn	120	12	10	9	12	10	33	10	9	3	10	2
Kvinner	100	7	10	3	6	7	28	9	6	4	19	1
0805 Rype	144	11	16	12	11	7	43	19	16	1	5	3
Menn	75	9	8	6	3	5	22	10	8	-	2	2
Kvinner	69	2	8	6	8	2	21	9	8	1	3	1
0806 Sagvolden	150	13	9	17	19	11	43	14	5	3	14	2
Menn	78	5	7	8	9	5	25	8	2	1	7	1
Kvinner	72	8	2	9	10	6	18	6	3	2	7	1

Tabell 26 (forts.). Folkemengde etter alder, kjønn og type bostedsstrøk/grunnkrets. 3. november 1990

	I alt	Alder										
		0-6	7-15	16-19	20-24	25-29	30-49	50-59	60-66	67-69	70-79	80-
09 Gullaug	2385	168	281	199	208	156	725	280	145	66	125	32
Menn	1203	88	139	99	99	98	361	140	73	33	63	10
Kvinner	1182	80	142	100	109	58	364	140	72	33	62	22
0901 Gilhusodden	161	14	18	7	13	11	48	15	12	6	14	3
Menn	74	8	4	3	6	5	29	8	4	3	4	-
Kvinner	87	6	14	4	7	6	19	7	8	3	10	3
0902 Huseby	100	5	8	2	4	8	25	12	14	6	9	7
Menn	53	2	4	2	3	6	11	6	8	5	5	1
Kvinner	47	3	4	-	1	2	14	6	6	1	4	6
0903 Sørums	579	40	62	50	59	35	153	99	30	18	30	3
Menn	291	18	33	21	30	23	73	53	13	13	14	-
Kvinner	288	22	29	29	29	12	80	46	17	5	16	3
0904 Kunterud	390	33	48	36	39	38	140	41	9	1	4	1
Menn	187	16	21	15	18	21	70	20	4	1	1	-
Kvinner	203	17	27	21	21	17	70	21	5	-	3	1
0905 Lannes	375	15	53	50	40	21	131	41	12	3	7	2
Menn	189	9	32	23	17	16	62	18	7	-	5	-
Kvinner	186	6	21	27	23	5	69	23	5	3	2	2
0906 Gullaug	263	19	27	22	23	14	79	22	20	11	20	6
Menn	142	11	17	13	11	10	41	11	12	5	8	3
Kvinner	121	8	10	9	12	4	38	11	8	6	12	3
0907 Engerstad	517	42	65	32	30	29	149	50	48	21	41	10
Menn	267	24	28	22	14	17	75	24	25	6	26	6
Kvinner	250	18	37	10	16	12	74	26	23	15	15	4
10 Hønummarka	2100	312	289	161	184	224	790	77	27	7	20	9
Menn	1034	156	130	83	75	110	403	47	16	2	7	5
Kvinner	1066	156	159	78	109	114	387	30	11	5	13	4
1001 Tranby 3a	572	83	88	41	35	43	237	18	3	4	12	8
Menn	284	43	44	25	10	17	123	12	1	1	4	4
Kvinner	288	40	44	16	25	26	114	6	2	3	8	4
1002 Tranby 3b	1046	121	162	105	88	64	432	46	22	1	4	1
Menn	511	55	70	50	43	35	214	29	13	-	1	1
Kvinner	535	66	92	55	45	29	218	17	9	1	3	-
1003 Tranby 3c	482	108	39	15	61	117	121	13	2	2	4	-
Menn	239	58	16	8	22	58	66	6	2	1	2	-
Kvinner	243	50	23	7	39	59	55	7	-	1	2	-
Uoppgitt	331	29	26	18	27	30	75	61	19	10	22	14

Tabell 27.1. Yrkesaktive 16 år og over, etter næring, kjønn og type bostedsstrøk/delområde. 3. november 1989 - 2. november 1990

	I alt	Jordbruk, skogbruk, fiske og fangst	Oljeutvinning og bergverksdrift	Industri	Kraft- og vannforsyning	Bygge- og anleggsvirksomhet	Varehandel, hotell- og restaurantervirksomhet	Transport, lagring, post- og telekommunikasjoner	Bank-, finans- og forsikringsvirksomhet, eiendomsdrift og forretningsmessig tjenesteyting	Offentlig, sosial og privat tjenesteyting
Kommunen ¹	10253	648	77	1704	(65)	809	1910	754	827	3462
Menn	5582	412	(55)	1323	(51)	732	995	512	484	1019
Kvinner	4671	236	:	381	:	77	915	242	343	2443
Type bostedsstrøk og kjønn										
Tettsteder										
Tettbygde strøk	7701	256	:	1256	:	583	1435	602	626	2838
Menn	4114	(163)	:	867	:	520	775	459	329	903
Kvinner	3588	:	:	389	:	:	660	(143)	297	1935
0801 Oslo	374	:	:	:	:	:	:	:	:	(107)
Menn	(206)	:	:	:	:	:	:	:	:	:
Kvinner	(168)	:	:	:	:	:	:	:	:	:
2001 Drammen	2386	:	:	504	:	248	440	(175)	(174)	747
Menn	1338	:	:	303	:	(196)	260	(156)	(107)	239
Kvinner	1048	:	:	(201)	:	:	(181)	:	:	508
2141 Lierbyen	1364	:	:	(139)	:	:	251	:	:	665
Menn	735	:	:	(125)	:	:	(139)	:	:	247
Kvinner	629	:	:	:	:	:	(113)	:	:	418
2142 Reistad	(221)	:	:	:	:	:	:	:	:	:
Menn	(122)	:	:	:	:	:	:	:	:	:
Kvinner	:	:	:	:	:	:	:	:	:	:
2143 Sylling	(169)	:	:	:	:	:	:	:	:	:
Menn	(138)	:	:	:	:	:	:	:	:	:
Kvinner	:	:	:	:	:	:	:	:	:	:
2144 Tranby	2764	:	:	425	:	(150)	501	290	263	1065
Menn	1355	:	:	299	:	(150)	250	(204)	(115)	307
Kvinner	1409	:	:	(126)	:	:	251	:	(148)	757
2145 Oddevall/Sjåstad	(216)	:	:	:	:	:	:	:	:	:
Menn	(138)	:	:	:	:	:	:	:	:	:
Kvinner	:	:	:	:	:	:	:	:	:	:
2146 Fagerliåsen/Poverudb.	(207)	:	:	:	:	:	:	:	:	:
Menn	:	:	:	:	:	:	:	:	:	:
Kvinner	(125)	:	:	:	:	:	:	:	:	:
Spredtbygde strøk	2343	480	:	300	:	241	344	(118)	(106)	714
Menn	1354	340	:	234	:	(217)	(194)	:	:	(213)
Kvinner	989	(140)	:	:	:	:	(150)	:	:	501
Uoppgitt	(207)	:	:	:	:	:	:	:	:	:
Delområde og kjønn										
01 Høvik	1356	:	:	243	:	(187)	(222)	:	(109)	433
Menn	852	:	:	(156)	:	(155)	(169)	:	:	(165)
Kvinner	504	:	:	:	:	:	:	:	:	269
02 Hegg	1916	(184)	:	(200)	:	:	351	:	(135)	842
Menn	1044	(141)	:	(165)	:	:	(178)	:	:	318
Kvinner	872	:	:	:	:	:	(173)	:	:	524
03 Egge	488	:	:	:	:	:	:	:	:	(158)
Menn	236	:	:	:	:	:	:	:	:	:
Kvinner	252	:	:	:	:	:	:	:	:	(110)
04 Sjåstad	449	:	:	:	:	:	:	:	:	(133)
Menn	254	:	:	:	:	:	:	:	:	:
Kvinner	(196)	:	:	:	:	:	:	:	:	(103)
05 Sylling	880	(141)	:	:	:	(128)	(164)	:	:	247
Menn	551	:	:	:	:	(128)	(109)	:	:	:
Kvinner	329	:	:	:	:	:	:	:	:	(179)
06 Nordal	678	:	:	:	:	:	(149)	:	:	(202)
Menn	380	:	:	:	:	:	:	:	:	:
Kvinner	298	:	:	:	:	:	:	:	:	(136)
07 Hallingstad	1302	:	:	231	:	:	(209)	(148)	(109)	503
Menn	631	:	:	(172)	:	:	:	(108)	:	(163)
Kvinner	671	:	:	:	:	:	(149)	:	:	340

¹ Se tekstdelen, pkt. 5.

Tabell 27.1 (forts.). Yrkesaktive 16 år og over, etter næring, kjønn og type bostedsstrøk/delområde.
 3. november 1989 - 2. november 1990

	I alt	Jord- bruk, skog- bruk, fiske og fangst	Oljeut- vinning og berg- verks- drift	Industri	Kraft- og vann- for- syning	Bygge- og anleggs- virksom- het	Vare- handel, hotell- og restau- rant- virk- somhet	Transport, lagring, post- og telekom- munika- sjoner	Bank-, finans- og forsikrings- virksomhet, eiendoms- drift og forretnings- messig tjeneste- yting	Offent- lig, sosial og privat tjeneste- yting
08 Lierskogen	543	:	:	(119)	:	:	:	:	:	(177)
Menn	313	:	:	:	:	:	:	:	:	:
Kvinner	230	:	:	:	:	:	:	:	:	(129)
09 Gullaug	1254	:	:	291	:	:	256	(115)	:	376
Menn	637	:	:	(177)	:	:	(120)	:	:	:
Kvinner	617	:	:	(114)	:	:	(136)	:	:	280
10 Hennummarka	1179	:	:	(166)	:	:	(222)	:	(136)	481
Menn	570	:	:	(117)	:	:	(149)	:	:	(117)
Kvinner	609	:	:	:	:	:	:	:	:	365
Uoppgitt	(207)	:	:	:	:	:	:	:	:	:

Tabell 27.2. Yrkesaktive 16 år og over, etter næring, kjønn og type bostedsstrøk/grunnkrets. 3. november 1989 - 2. november 1990

	I alt	Primær	Sekundær	Tertiær		
				I alt	Off., sosial og privat tjenesteyting	Andre tertiær-næringer
Kommunen¹	10253	648	2655	6953	3462	3491
Menn	5582	412	2161	3010	1019	1991
Kvinner	4671	236	494	3943	2443	1500
Type bostedsstrøk og kjønn						
Tettsteder						
Tettbygde strøk	7701	256	1945	5500	2838	2663
Menn	4114	(163)	1485	2466	903	1563
Kvinner	3588		460	3034	1935	1100
0801 Oslo	374		(129)	235	(107)	(128)
Menn	(206)					
Kvinner	(168)			(139)		
2001 Drammen	2386		780	1537	747	789
Menn	1338		526	762	239	523
Kvinner	1048		253	774	508	266
2141 Lierbyen	1364		236	1068	665	403
Menn	735		(213)	482	247	235
Kvinner	629			586	418	(168)
2142 Reistad	(221)			(180)		(110)
Menn	(122)					
Kvinner						
2143 Sylling	(169)					
Menn	(138)					
Kvinner						
2144 Tranby	2764		593	2119	1065	1054
Menn	1355		459	876	307	569
Kvinner	1409		(134)	1242	757	485
2145 Oddevall/Sjåstad	(216)			(137)		
Menn	(138)					
Kvinner						
2146 Fagerliåsen/Poverudb.	(207)			(156)		
Menn						
Kvinner	(125)			(116)		
Spredtbygde strøk	2343	480	582	1281	714	567
Menn	1354	340	471	544	(213)	331
Kvinner	989	(140)	(112)	737	501	236
Uoppgitt	(207)			(159)		
Delområde, grunnkrets og kjønn						
01 Høvik	1356		438	825	433	391
Menn	852		320	463	(165)	298
Kvinner	504		(118)	362	269	
0101 Nøste I	(147)			(108)		
Menn						
Kvinner						
0102 Nøste II	(136)					
Menn						
Kvinner						
0103 Nøste III	(213)			(133)		
Menn	(138)					
Kvinner						
0104 Hasselbakken	(108)					
Menn						
Kvinner						
0105 Vivelstad						
Menn						
Kvinner						
0106 Kjellstad	(153)					
Menn						
Kvinner						
0107 Stoppen	(107)					
Menn						
Kvinner						
0108 Lierstranda						
Menn						
Kvinner						
0109 Frydenlund	(206)			(104)		
Menn	(127)					
Kvinner						

¹ Se tekstdelen, pkt. 5.

Tabell 27.2 (forts.). Yrkesaktive 16 år og over, etter næring, kjønn og type bostedsstrøk/grunnkrets.
 3. november 1989 - 2. november 1990

	I alt	Primær	Sekundær	Tertiær		
				I alt	Off., sosial og privat tjenesteyting	Andre tertiær-næringer
0110 Vitbank						
Menn						
Kvinner						
0111 Haga	(118)					
Menn						
Kvinner						
02 Hegg	1916	(184)	308	1425	842	583
Menn	1044	(141)	262	641	318	323
Kvinner	872			784	524	260
0201 Grette						
Menn						
Kvinner						
0202 Frogner	(151)			(113)		
Menn						
Kvinner						
0203 Renskaug	(118)					
Menn						
Kvinner						
0204 Eikenga	362			292	(148)	(145)
Menn	(195)			(126)		
Kvinner	(167)			(167)		
0205 Lierbyen						
Menn						
Kvinner						
0206 Gommerud	(128)					
Menn						
Kvinner						
0207 Haskoll	329			282	(200)	
Menn	(173)			(125)		
Kvinner	(156)			(156)	(124)	
0208 Lier sykehus	(216)			(178)	(146)	
Menn	(102)					
Kvinner	(114)			(106)		
0209 Utsikten						
Menn						
Kvinner						
0210 Reistadåsen						
Menn						
Kvinner						
0211 Reistad	(190)			(149)		
Menn	(113)					
Kvinner						
0212 Vikar						
Menn						
Kvinner						
0213 Valle	(116)					
Menn						
Kvinner						
03 Egge	488		(129)	266	(158)	(108)
Menn	236					
Kvinner	252			(167)	(110)	
0301 Landfall						
Menn						
Kvinner						
0302 Egge	(137)					
Menn						
Kvinner						
0303 Ringstad						
Menn						
Kvinner						
0304 Meren	(216)			(102)		
Menn						
Kvinner	(117)					
04 Sjøstad	449		(140)	247	(133)	(114)
Menn	254		(116)			
Kvinner	(196)			(150)	(103)	
0401 Sjøstad	(160)			(105)		
Menn						
Kvinner						
0402 Oddevall						
Menn						
Kvinner						

Tabell 27.2 (forts.). Yrkesaktive 16 år og over, etter næring, kjønn og type bostedsstrøk/grunnkrets.
 3. november 1989 - 2. november 1990

	I alt	Primær	Sekundær	Tertiær		
				I alt	Off., sosial og privat tjenesteyting	Andre tertiær-næringer
0403 Gifstad	(202)	:	:	(102)	:	:
Menn	(126)	:	:	:	:	:
Kvinner	:	:	:	:	:	:
0404 Vefferstad	:	:	:	:	:	:
Menn	:	:	:	:	:	:
Kvinner	:	:	:	:	:	:
05 Sylling	880	(141)	237	503	247	256
Menn	551	:	(206)	245	:	(178)
Kvinner	329	:	:	258	(179)	:
0501 Solberg	(189)	:	:	:	:	:
Menn	(120)	:	:	:	:	:
Kvinner	:	:	:	:	:	:
0502 Fagerliåsen	227	:	:	(156)	:	:
Menn	:	:	:	:	:	:
Kvinner	(136)	:	:	(116)	:	:
0503 Øverskogen	(160)	:	:	:	:	:
Menn	(127)	:	:	:	:	:
Kvinner	:	:	:	:	:	:
0504 Hørte	:	:	:	:	:	:
Menn	:	:	:	:	:	:
Kvinner	:	:	:	:	:	:
0505 Sylling N	(138)	:	:	:	:	:
Menn	(107)	:	:	:	:	:
Kvinner	:	:	:	:	:	:
0506 Sylling S	:	:	:	:	:	:
Menn	:	:	:	:	:	:
Kvinner	:	:	:	:	:	:
0507 Tveiten	:	:	:	:	:	:
Menn	:	:	:	:	:	:
Kvinner	:	:	:	:	:	:
06 Nordal	678	:	(172)	446	(202)	244
Menn	380	:	(130)	(201)	:	(136)
Kvinner	298	:	:	245	(136)	(109)
0601 Grøtte	:	:	:	:	:	:
Menn	:	:	:	:	:	:
Kvinner	:	:	:	:	:	:
0602 Sørsdal	(150)	:	:	:	:	:
Menn	(101)	:	:	:	:	:
Kvinner	:	:	:	:	:	:
0603 Hennum	:	:	:	:	:	:
Menn	:	:	:	:	:	:
Kvinner	:	:	:	:	:	:
0604 Tranby	396	:	:	266	(110)	(156)
Menn	(222)	:	:	(134)	:	:
Kvinner	(174)	:	:	(132)	:	:
07 Hallingstad	1302	:	292	968	503	465
Menn	631	:	233	378	(163)	(215)
Kvinner	671	:	:	590	340	250
0701 Øvern	373	:	:	277	(125)	(152)
Menn	(186)	:	:	:	:	:
Kvinner	(187)	:	:	(187)	:	:
0702 Transby 2	478	:	:	387	(208)	(179)
Menn	(170)	:	:	(129)	:	:
Kvinner	308	:	:	258	(158)	(101)
0703 Tranby senter	452	:	(147)	305	(171)	(134)
Menn	275	:	(115)	(160)	:	:
Kvinner	(176)	:	:	(145)	:	:
08 Lierskogen	543	:	(176)	346	(177)	(170)
Menn	313	:	(147)	(145)	:	:
Kvinner	230	:	:	(202)	(129)	:
0801 Ø Kjenner	(183)	:	:	(112)	:	:
Menn	:	:	:	:	:	:
Kvinner	:	:	:	:	:	:
0802 V Kjenner	(106)	:	:	:	:	:
Menn	:	:	:	:	:	:
Kvinner	:	:	:	:	:	:
0803 Gjellebekk	:	:	:	:	:	:
Menn	:	:	:	:	:	:
Kvinner	:	:	:	:	:	:
0804 Øverstad	(110)	:	:	:	:	:
Menn	:	:	:	:	:	:
Kvinner	:	:	:	:	:	:

Tabell 27.2 (forts.). Yrkesaktive 16 år og over, etter næring, kjønn og type bostedsstrøk/grunnkrets.
 3. november 1989 - 2. november 1990

	I alt	Primær	Sekundær	Tertiær		
				I alt	Off., sosial og privat tjenesteyting	Andre tertiær-næringer
0805 Rype	:	:	:	:	:	:
Menn	:	:	:	:	:	:
Kvinner	:	:	:	:	:	:
0806 Sagvolden	(105)	:	:	:	:	:
Menn	:	:	:	:	:	:
Kvinner	:	:	:	:	:	:
09 Gullaug	1254	:	392	820	376	445
Menn	637	:	258	359	:	263
Kvinner	617	:	(135)	462	280	(181)
0901 Gilhusodden	:	:	:	:	:	:
Menn	:	:	:	:	:	:
Kvinner	:	:	:	:	:	:
0902 Huseby	:	:	:	:	:	:
Menn	:	:	:	:	:	:
Kvinner	:	:	:	:	:	:
0903 Sørums	339	:	:	279	:	(179)
Menn	(180)	:	:	(140)	:	(105)
Kvinner	(159)	:	:	(139)	:	:
0904 Kunterud	253	:	:	(170)	(109)	:
Menn	:	:	:	:	:	:
Kvinner	(155)	:	:	(112)	:	:
0905 Linnes	245	:	(127)	(118)	:	:
Menn	(126)	:	:	:	:	:
Kvinner	(120)	:	:	:	:	:
0906 Gullaug	:	:	:	:	:	:
Menn	:	:	:	:	:	:
Kvinner	:	:	:	:	:	:
0907 Engerstad	(216)	:	:	(156)	(115)	:
Menn	(102)	:	:	:	:	:
Kvinner	(114)	:	:	(104)	:	:
10 Hennummarka	1179	:	244	935	481	454
Menn	570	:	(187)	383	(117)	267
Kvinner	609	:	:	552	365	(187)
1001 Tranby 3a	352	:	:	315	(222)	:
Menn	(146)	:	:	(128)	:	:
Kvinner	(206)	:	:	(188)	(164)	:
1002 Tranby 3b	515	:	(120)	396	(181)	(215)
Menn	255	:	:	(155)	:	(116)
Kvinner	260	:	:	240	(142)	:
1003 Tranby 3c	311	:	:	224	:	(146)
Menn	(168)	:	:	:	:	:
Kvinner	(143)	:	:	(124)	:	:
Uoppgitt	(207)	:	:	(159)	:	:

Tabell 28. Privathusholdninger. Utvalgte kjennetegn for boligstandard, og disponering av personbil. Bostedsstrøk/grunnkrets. 3. november 1990

	Alle privat- hushold- ninger	Boligen har både bad og WC	Kjøkken 6 m ² og over	Boligen bygget etter 1960	Hushold- ningen eier boligen	Hushold- ningen dispo- nerer bil	Bolig- rommene er på ett plan ¹	Boligen ligger i 2. et. eller høyere og huset har ikke heis
Kommunen	7532	6976	6778	4563	5756	6203	6070	1350
Type bostedsstrøk								
Tettsteder								
Tettbygd strøk	5505	5244	4954	3765	4439	4634	4590	1061
0801 Oslo	249	249	242	133	186	213	225	:
2001 Drammen	1854	1752	1682	960	1539	1568	1491	326
2141 Lierbyen	1022	959	878	692	703	764	845	298
2142 Reistad	177	177	167	(77)	137	157	147	:
2143 Sylling	131	131	128	(62)	(93)	111	123	:
2144 Tranby	1803	1721	1604	1649	1569	1572	1530	343
2145 Oddevall/Sjåstad	153	140	147	(86)	110	133	131	:
2146 Fagerliåsen/Poverudb.	116	116	(106)	(106)	(103)	116	(99)	:
Spredtbygde strøk	1856	1582	1686	706	1201	1447	1358	257
Uoppgift	172	149	139	(92)	116	122	122	:
Delområde og grunnkrets								
01 Høvik	1112	1065	1002	392	945	900	914	244
0101 Nøste I	139	131	129	(52)	129	119	(106)	:
0102 Nøste II	116	(106)	116	:	(97)	(72)	(86)	:
0103 Nøste III	174	161	152	:	146	151	124	:
0104 Hasselbakken	(73)	(73)	(53)	(56)	(63)	(58)	(73)	:
0105 Vivelstad	:	:	:	:	:	:	:	:
0106 Kjellstad	(102)	(102)	(92)	:	(82)	(97)	(89)	:
0107 Stoppen	(99)	(99)	(99)	:	(76)	(89)	(78)	:
0108 Lierstranda	(71)	(71)	(57)	:	(58)	:	(63)	:
0109 Frydenlund	165	159	142	107	143	151	149	(71)
0110 Vitbank	:	:	:	:	:	:	:	:
0111 Haga	(104)	(104)	(104)	:	(95)	(75)	(91)	:
02 Hegg	1398	1306	1226	858	977	1093	1133	352
0201 Grette	(51)	:	:	:	:	:	:	:
0202 Frogner	111	(103)	(101)	(70)	(81)	(87)	(97)	:
0203 Renskaug	(54)	(54)	(51)	:	:	(54)	:	:
0204 Eikenga	211	185	201	125	188	183	163	:
0205 Lierbyen	109	(104)	(86)	(59)	:	(74)	(78)	:
0206 Gommerud	109	109	(92)	(57)	(99)	(67)	(97)	:
0207 Haskoll	220	210	202	215	187	184	194	(79)
0208 Lier sykehus	198	178	128	131	(61)	115	158	(87)
0209 Utsikten	:	:	:	:	:	:	:	:
0210 Reistadåsen	:	:	:	:	:	:	:	:
0211 Reistad	146	146	136	(77)	130	146	115	:
0212 Vikar	(58)	(50)	(58)	:	:	:	(50)	:
0213 Valle	(86)	(81)	(86)	:	(64)	(74)	(78)	:
03 Egge	403	311	336	153	276	269	259	(58)
0301 Landfall	(75)	(60)	(65)	:	(60)	:	:	:
0302 Egge	(103)	(90)	(80)	:	(62)	(65)	(65)	:
0303 Ringstad	:	:	:	:	:	:	:	:
0304 Meren	183	140	147	(72)	121	116	129	:
04 Sjåstad	382	337	372	159	244	308	302	(50)
0401 Sjåstad	116	108	112	:	(96)	(96)	(93)	:
0402 Oddevall	(62)	(62)	(62)	:	:	(52)	(52)	:
0403 Gifstad	141	124	136	(89)	(95)	121	119	:
0404 Vefferstad	(62)	:	(62)	:	:	:	:	:
05 Sylling	641	591	605	328	464	546	524	(52)
0501 Solberg	167	144	147	(71)	114	132	139	:
0502 Fagerliåsen	126	126	116	109	113	126	109	:
0503 Øverskogen	(105)	(88)	(102)	(56)	(89)	(82)	(75)	:
0504 Hørte	:	:	:	:	:	:	:	:
0505 Sylling N	(88)	(88)	(85)	(52)	(55)	(51)	(83)	:
0506 Sylling S	(49)	(49)	(49)	:	:	(49)	:	:
0507 Tveiten	(88)	(83)	(88)	:	:	(88)	(72)	:



¹ Boligen har kjøkken, bad/dusj, WC og minst ett beboelsesrom i samme etasje.

Tabell 28 (forts.). Privathusholdninger. Utvalgte kjennetegn for boligstandard, og disponering av personbil. Bostedsstrøk/grunnkrets. 3. november 1990

	Alle privat- hushold- ninger	Boligen har både bad og WC	Kjøkken 6 m ² og over	Boligen bygget etter 1960	Hushold- ningen eier boligen	Hushold- ningen dispo- nerer bil	Bolig- rommene er på ett plan ¹	Boligen ligger i 2. et. eller høyere og huset har ikke heis
06 Nordal	513	450	448	294	335	403	399	(51)
0601 Grøtte	(65)	(65)	(56)	:	:	(62)	:	:
0602 Sørsdal	132	(103)	118	:	(77)	(97)	(93)	:
0603 Hennum	:	:	:	:	:	:	:	:
0604 Tranby	275	246	233	205	197	221	227	:
07 Hallingstad	877	849	727	823	766	770	729	244
0701 Overn	209	209	189	193	173	209	176	:
0702 Transby 2	235	227	202	207	225	203	213	(71)
0703 Tranby senter	433	413	336	423	369	358	340	170
08 Lierskogen	359	333	352	184	255	304	304	:
0801 Ø Kjenner	118	118	118	(76)	(83)	108	113	:
0802 V Kjenner	(51)	(51)	(51)	:	(48)	:	:	:
0803 Gjellebekk	:	:	:	:	:	:	:	:
0804 Ovenstad	(84)	(65)	(80)	:	(60)	(65)	(62)	:
0805 Rype	:	:	:	:	:	:	:	:
0806 Sagvolden	(54)	:	(51)	:	:	:	:	:
09 Gullaug	930	876	848	606	715	842	737	134
0901 Gilhusodden	116	(86)	(106)	:	(56)	(81)	(81)	:
0902 Huseby	(66)	(66)	(63)	:	:	(61)	(56)	:
0903 Sørums	206	206	181	183	161	192	181	:
0904 Kunterud	165	165	155	165	158	165	129	(69)
0905 Linnes	141	141	126	116	107	126	127	:
0906 Gullaug	(76)	(71)	(76)	:	(64)	(76)	(49)	:
0907 Engerstad	161	141	141	(96)	136	141	114	:
10 Hennummarka	744	710	722	674	664	645	648	(99)
1001 Tranby 3a	224	224	210	206	185	180	183	:
1002 Tranby 3b	303	293	296	279	293	279	272	:
1003 Tranby 3c	217	192	217	189	187	186	192	(52)
Uoppgitt	172	149	139	(92)	116	122	122	:

¹ Se note 1 på siden foran.

0626 LIER

- 207 Grunnkretsnummer
-  Kommunegrense
-  Grense for delområde og grunnkrets

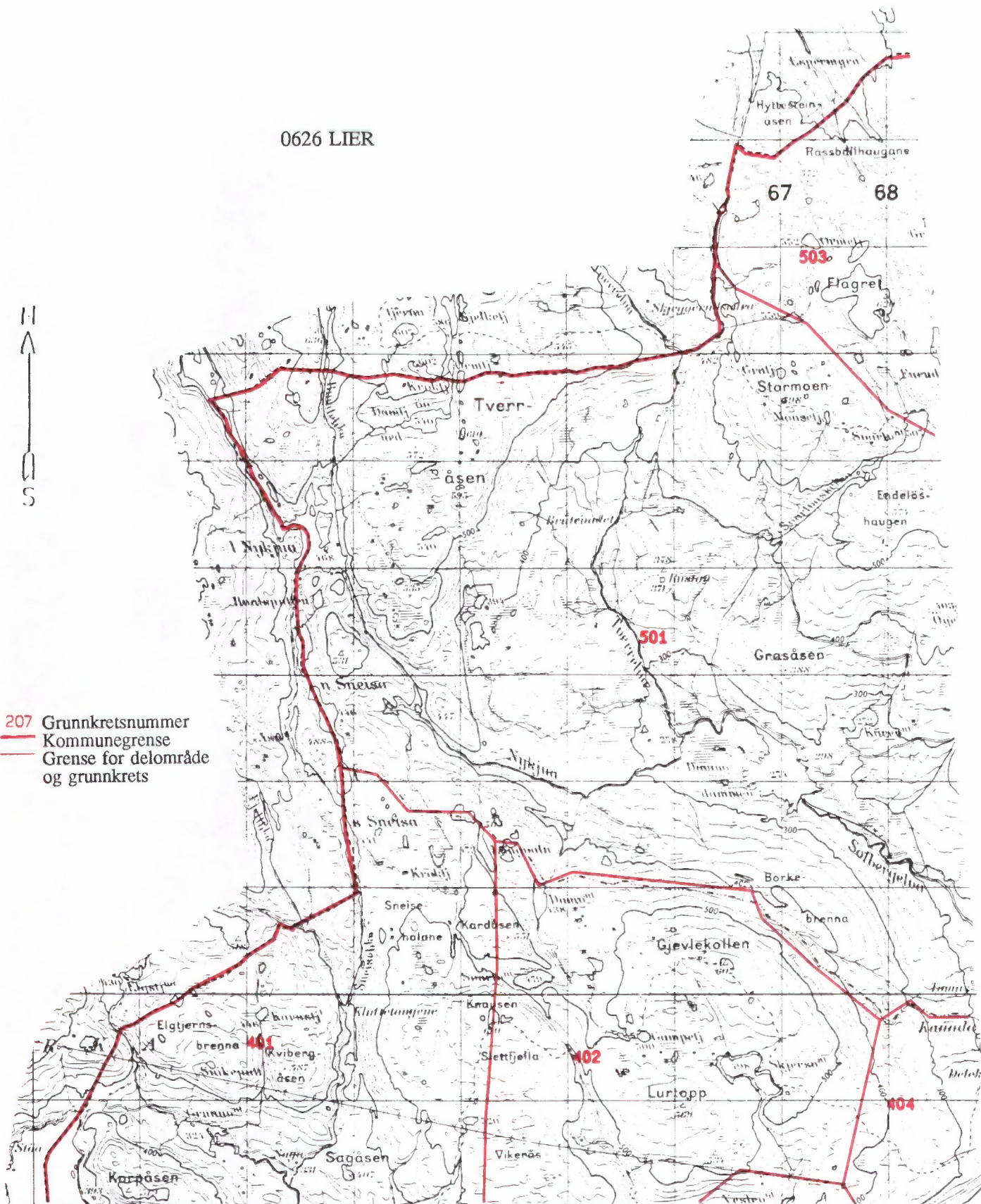

Kartgrunnlag M ca. 1:50 000
Tillatelsenr. 74/91 Statens kartverk

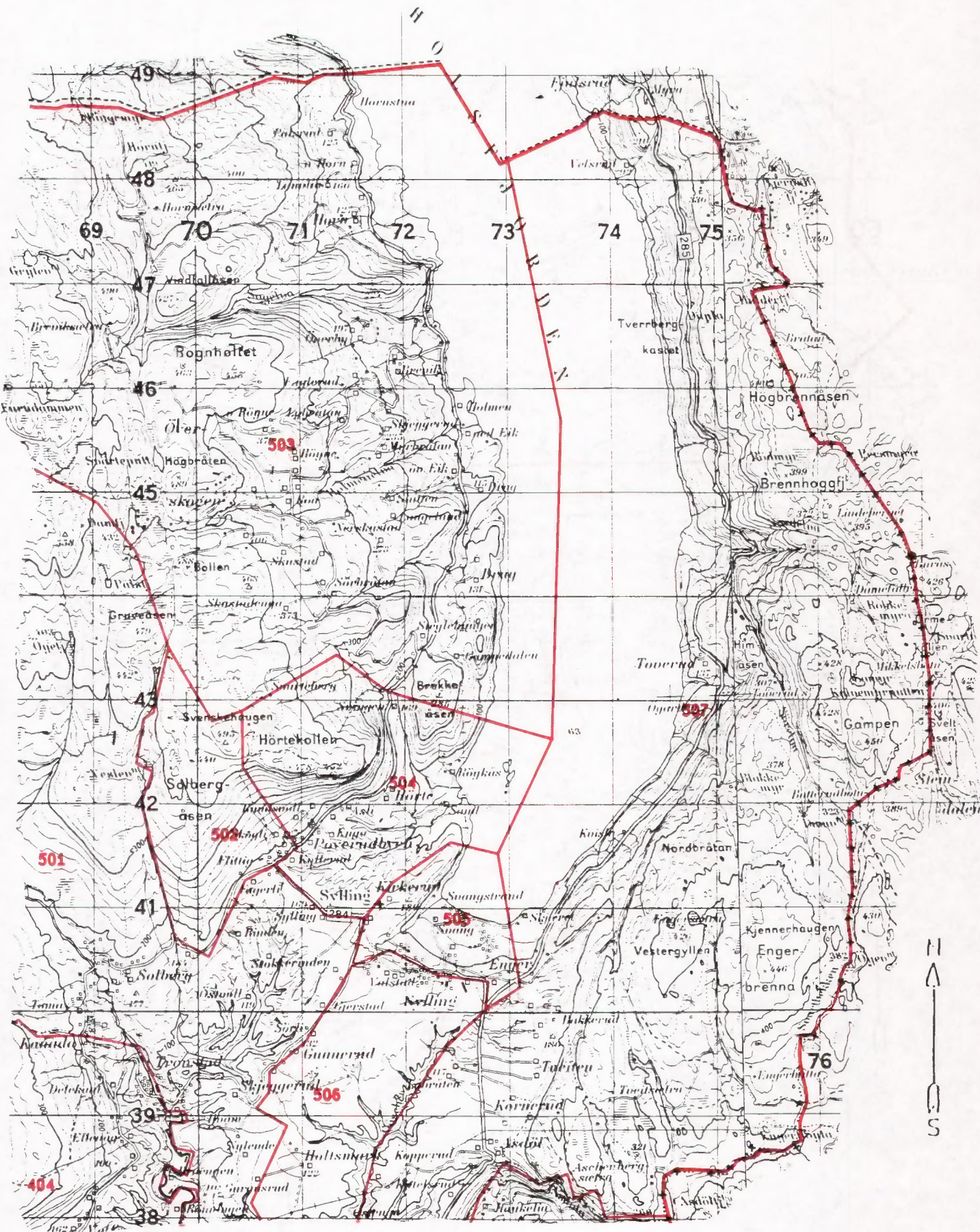

Kartgrunnlag M ca. 1:50 000
Tillatelsesn. 74/91 Statens kartverk



Kartgrunnlag M ca. 1:50 000
 Tillatelsesnr. 74/91 Statens kartverk

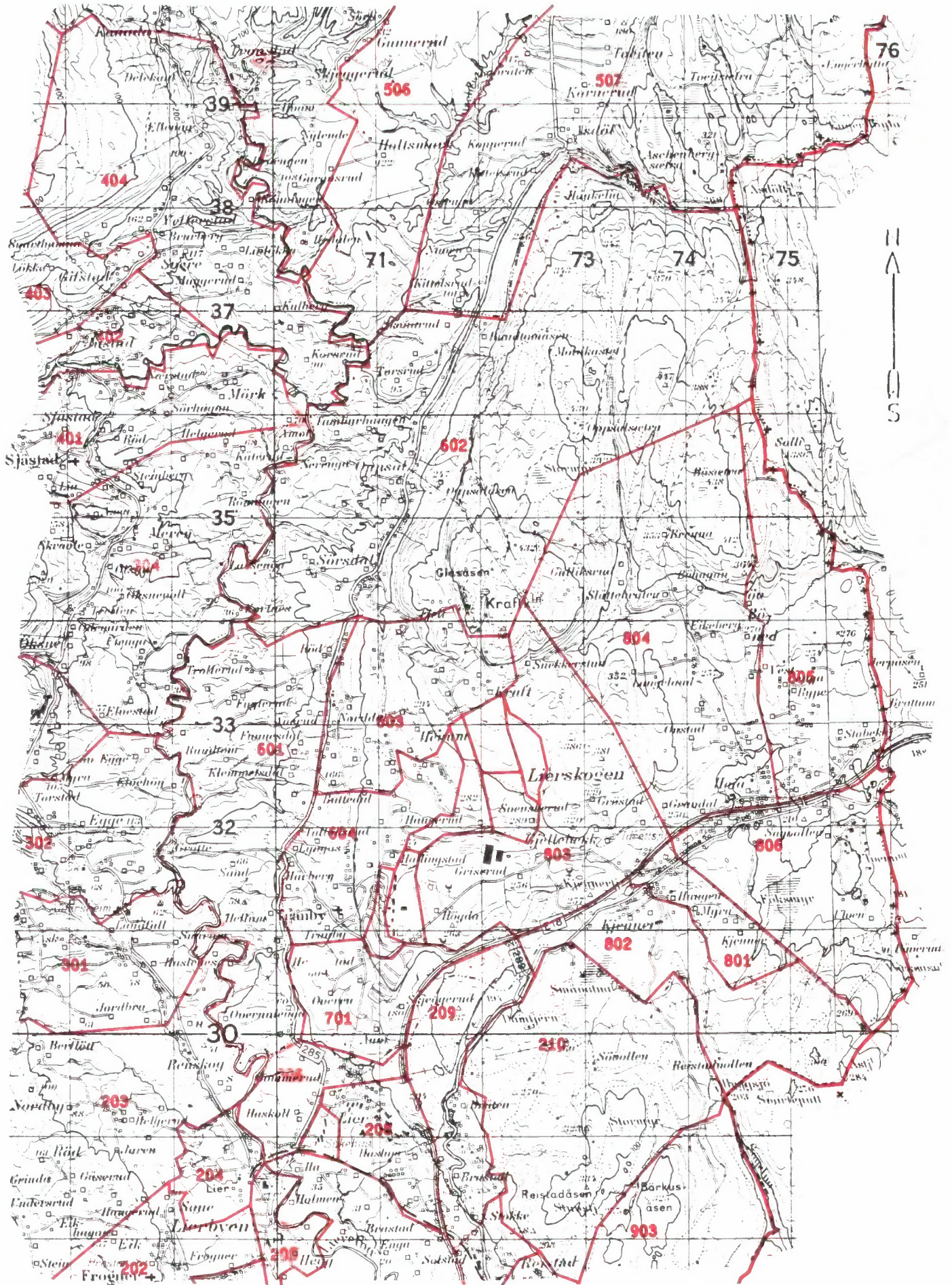

Kartgrunnlag M ca. 1:50 000
Tillatelsesnr. 74/91 Statens kartverk



Kartgrunnlag M ca. 1:50 000
 Tillatelsesnr. 74/91 Statens kartverk

Utsnitt av kretskart

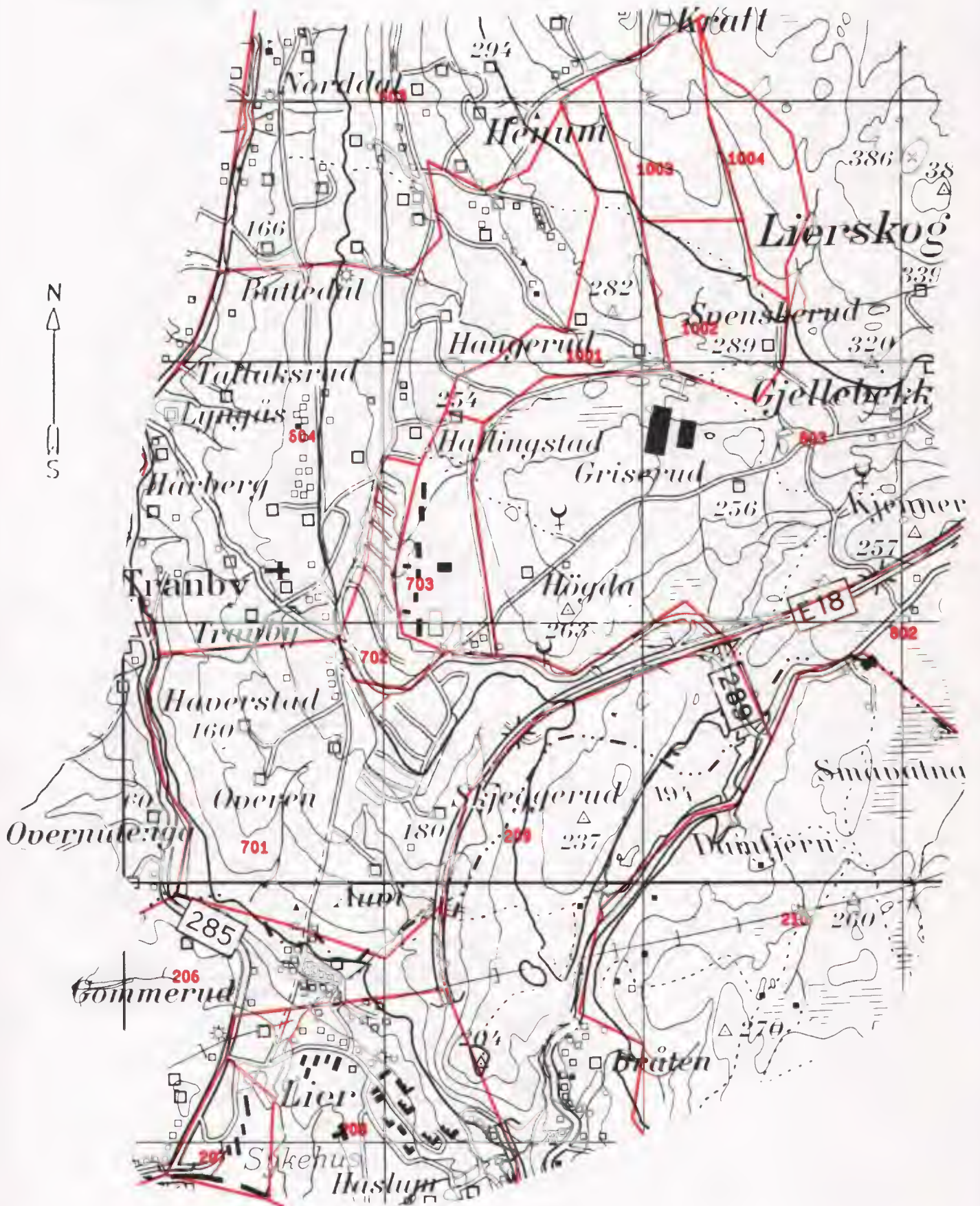

Kartgrunnlag M ca. 1:20 000
Tillatelsensnr. 74/91 Statens kartverk

Utsnitt av kretskart

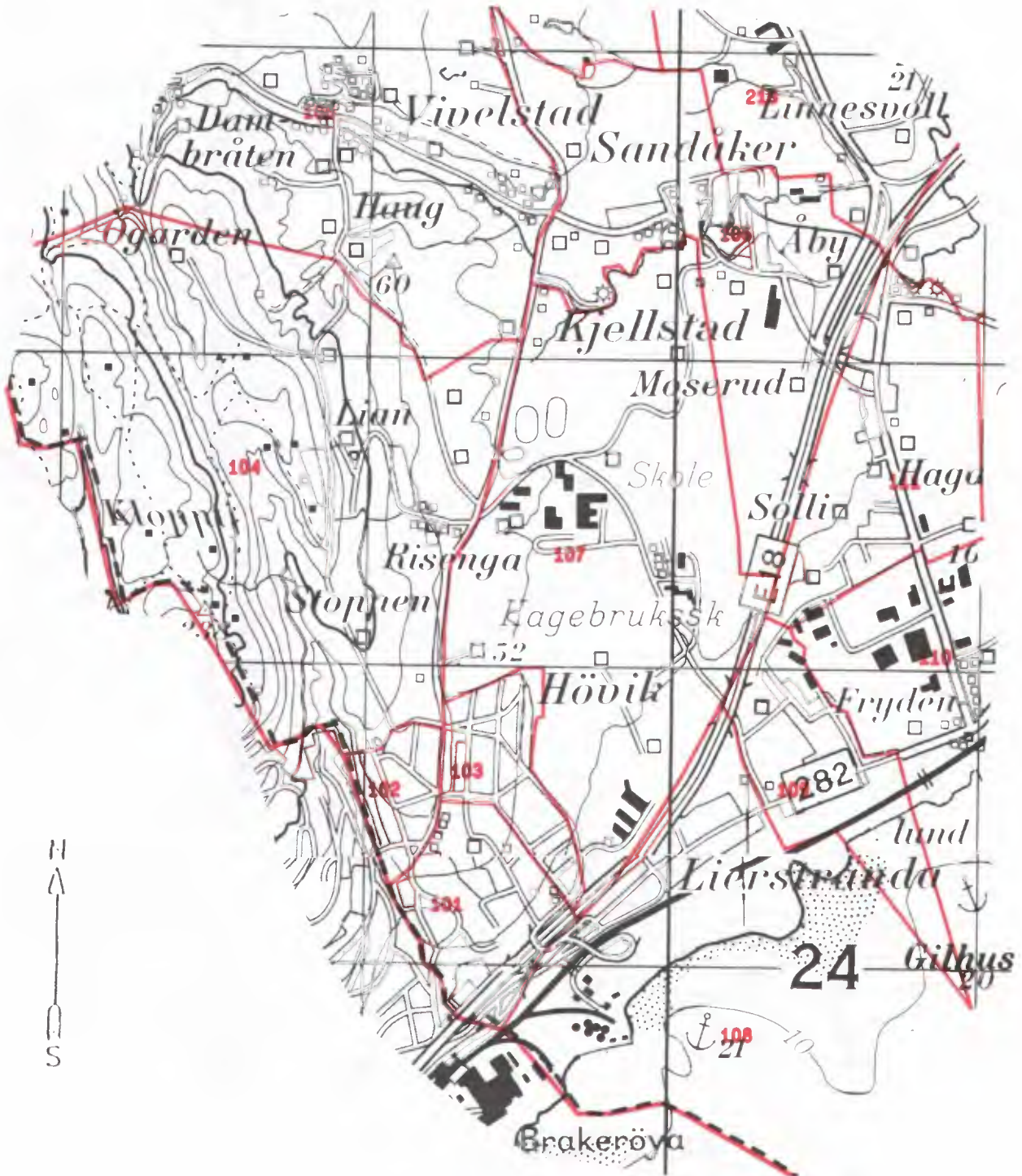

Kartgrunnlag M ca. 1:20 000
Tillatelsesnr. 74/91 Statens kartverk

Avgrensning av Lierbyen tettsted



Avgrensning av Reistad tettsted

Del av Drammen tettsted

Avgrensning av Fagerliåsen/Poverud tettsted

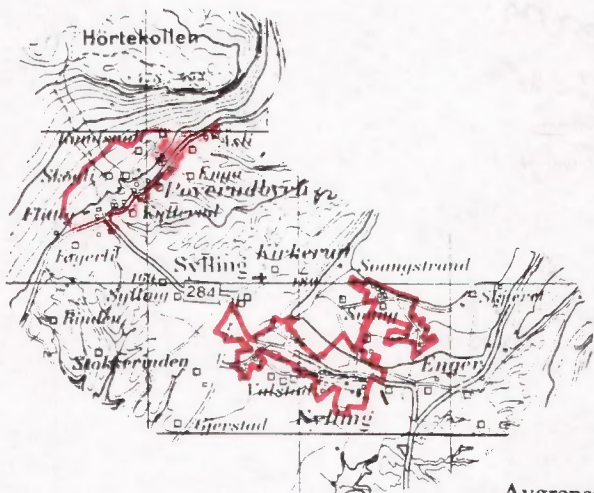

Avgrensning av Sylling tettsted

Kartgrunnlag M ca. 1:50 000
Tillatelsesnr. 74/91 Statens kartverk

Avgrensning av Tranby tettsted

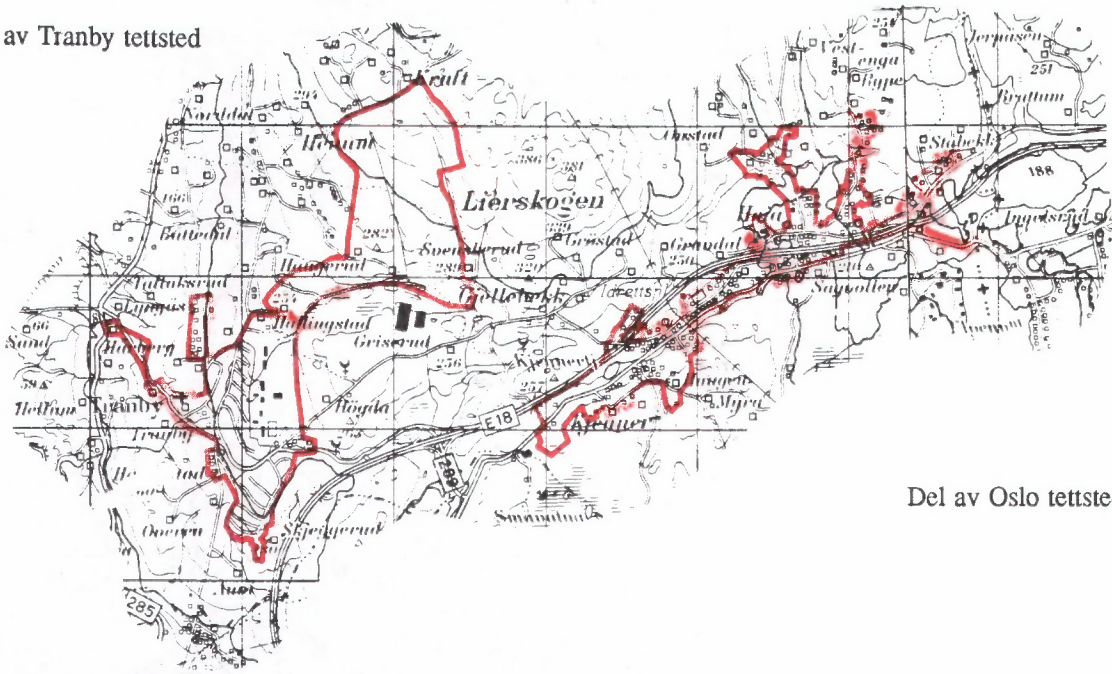

Del av Oslo tettsted



Avgrensning av Oddevall/Sjåstad tettsted





FoB 90

Folke- og
boligtelling 1990
gjennomføres av
Statistisk sentralbyrå

Opggavene er undergitt taushetsplikt.
De vil bare bli brukt til å utarbeide statistikk
og vil bli oppbevart på en betryggende måte.

VIKTIG:
Bruk helst
blyant eller
blå/svart kulepenn

Slik: Ikke slik:



1 Hvem bor du sammen med i leiligheten?
Rettleiingen beskriver hva vi mener med
en leilighet. Sett flere kryss hvis nødvendig.

- | | |
|--|--|
| <input checked="" type="checkbox"/> Ingen | <input checked="" type="checkbox"/> Søsken |
| <input checked="" type="checkbox"/> Ektefelle | <input checked="" type="checkbox"/> Svigerforeldre,
svigerinne,
svoger,
svigerbarn,
tante, onkel,
niese, nevø |
| <input checked="" type="checkbox"/> Samboer | <input checked="" type="checkbox"/> Besteforeldre,
barnebarn |
| <input checked="" type="checkbox"/> Datter, sønn | <input checked="" type="checkbox"/> Andre personer |
| <input checked="" type="checkbox"/> Mor, far | |

**2 Hadde du inntektsgivende arbeid i minst
100 timer i året fra 3. nov. 1989 til
2. nov. 1990?**

Arbeid som ulønnet familiemedlem i
familiebedrift regnes også som inntekts-
givende arbeid (f.eks. butikk, gårdsbruk).

- Ja Nei

! Svarte du nei her, skal du ikke
fylle ut resten av denne siden.

**3 Hvor mange måneder hadde du
heltids- og/eller deltidsarbeid i
året fra 3. nov. 1989 til 2. nov. 1990?**
Se rettleiingen.

Heltid: måneder

Deltid: måneder

**4 Oppgi navn og adresse på det arbeids-
stedet (bedriften) der du hadde inntekts-
givende arbeid lengst tid i året fra
3. nov. 1989 til 2. nov. 1990.**

Med bedrift menes fabrikk, butikk,
gårdsbruk, ligningskontor e.l.

Navn:

Gate/vei:

Poststed:

**5 Beskriv virksomheten på dette arbeids-
stedet så nøyaktig som mulig.**

Skriv f.eks. produksjon av møbler, salg
av biler, bokhandel, jordbruk, utleie av
maskiner, arkitektvirksomhet e.l.

Virksomhet:

**6 Hvilket yrke (tittel) hadde du på dette
arbeidsstedet?**

Skriv f.eks. hjemmehjelp, rørlegger, frisør,
sykepleier, rengjøringshjelp, kokk, plate-
arbeider, salgskonsulent, førskolelærer e.l.

Yrke:

**7 På hvilken måte er/var du knyttet til
arbeidsstedet du oppgav i spørsmål 4?**

- Som fast eller midlertidig ansatt
- Som selvstendig næringsdrivende (eier)
- Som familiemedlem uten fast lønn
i familiebedrift

**8 Hadde du inntektsgivende arbeid i uken
27. okt. - 2. nov. 1990?**
Se rettleiingen.

- Ja Nei

! Svarte du nei her, skal du ikke
fylle ut resten av denne siden.

**9 Hva er din vanlige/avtalte
ukentlige arbeidstid?**

- 1-9 timer 30-34 timer
- 10-19 timer 35-39 timer
- 20-29 timer 40 timer eller mer

**10 Hvor mange timer inntektsgivende arbeid
utførte du i uken 27. okt. - 2. nov.?**

- 1-9 timer 35-39 timer
- 10-19 timer 40 timer eller mer
- 20-29 timer Ingen, jeg
arbeidet ikke
denne uken
- 30-34 timer

! Arbeidet du ikke denne uken, skal du
ikke fylle ut resten av denne siden.

**11 Hvor møtte du på arbeid i uken
27. okt. - 2. nov.?** Se rettleiingen.

- Jeg møtte fast på samme arbeidssted/
adresse som jeg førte opp i spørsmål
- Jeg møtte fast på annet sted.
Oppgi adresse
- Kommune:
- Gate/vei:
- Poststed:
- Jeg møtte på forskjellige steder
denne uken

! Møtte du på forskjellige steder denne uke
skal du ikke fylle ut resten av denne siden.

**12 Hvor mange ganger reiste eller gikk du
fra hjemstedet til arbeidsstedet i uken
27. okt. - 2. nov.?**
Med hjemsted menes adressen i navne-
feltet øverst på skjemaet.

- Ingen, jeg er bosatt på
arbeidsstedet
(arbeider
hjemme) 1 gang
- 2-3 ganger
- Ingen, jeg var
ikke på hjem-
stedet denne uken 4 ganger eller
flere

! Reiste du ikke denne uken, skal du
ikke fylle ut resten av denne siden.

**13 Hvor lang tid brukte du vanligvis
fra hjemstedet til arbeidsstedet
(èn vei) i uken 27. okt. - 2. nov.?**

- Under 15 min 45-59 min
- 15-29 min 60-89 min
- 30-44 min 90 min eller
mer

**14 Hvilke transportmidler brukte du vanligvis
fra hjemstedet til arbeidsstedet (èn vei)
i uken 27. okt. - 2. nov.?**
Sett flere kryss hvis nødvendig.

- Bil Båt
- Buss Brukte sykkel,
gikk i mer enn
10 min
- Tog, trikk, T-bane Annet

Spørsmålene på denne siden gjelder leiligheten der oppgavegiveren er registrert bosatt 3. november 1990 ifølge Folkeregisteret, se adressen nedenfor.

Send det utfylte skjemaet tilbake i den vedlagte svarkonvolutten. Dersom flere i leiligheten har fått skjema, se rettledningen.

Adresse:

1 Bosatte i leiligheten 3. november 1990. Inntektsgivende arbeid i uken 27. oktober - 2. november 1990. Ukentlig arbeidstid.

FØR OPP personer født 1974 eller tidligere som ikke står på navnelisten fra før. Ta bare med personer som er registrert bosatt i leiligheten (adressen ovenfor) ifølge Folkeregisteret.

SETT KRYSS for inntektsgivende arbeid i uken 27. oktober - 2. november 1990 og ukentlig arbeidstid for alle personer på navnelisten. Se rettledningen.

Oppgavegiver:	Fødselsår	Hadde ikke inntektsgivende arbeid	Hadde inntektsgivende arbeid: 1 - 29 timer i uken	30 timer eller mer i uken
Andre bosatte i leiligheten:		<input type="checkbox"/>	<input type="checkbox"/>	<input type="checkbox"/>
		<input type="checkbox"/>	<input type="checkbox"/>	<input type="checkbox"/>
		<input type="checkbox"/>	<input type="checkbox"/>	<input type="checkbox"/>
		<input type="checkbox"/>	<input type="checkbox"/>	<input type="checkbox"/>
		<input type="checkbox"/>	<input type="checkbox"/>	<input type="checkbox"/>
		<input type="checkbox"/>	<input type="checkbox"/>	<input type="checkbox"/>

Bruk eget ark hvis du trenger mer plass

2 Hvor mange rom på 6 m² eller mer er det i leiligheten? Ta ikke med kjøkken, gang, bad o.l.

1 2 3 4 5

6 7 8 9 eller flere

3 Hvor stor er leiligheten målt i kvadratmeter? Regn med alle rom til boligformål, også kjøkken, gang, bad o.l.

Under 50 m² 100-129 m²

50-59 m² 130-149 m²

60-79 m² 150-199 m²

80-99 m² 200 m² eller mer

4 Hvor stort kjøkken er det i leiligheten?

6 m² eller større Det er ikke kjøkken i leiligheten

Mindre enn 6 m²

5 Er det bad eller dusj inne i leiligheten?

Ja Nei

6 Er det vannklosett inne i leiligheten?

Ja Nei

7 Hva slags oppvarmingskilder er det i leiligheten?

Sentralvarme (radiatorer e.l.) Ovner for flytende brensel (olje, parafin e.l.)

Elektriske ovner, varmekabler e.l. Ovner for fast brensel (ved, koks e.l.)

8 Har leiligheten kjøkken, bad/dusj, wc og minst ett beboelsesrom i samme etasje?

Ja Nei

9 Hvilken etasje ligger leiligheten i? Sett flere kryss hvis leiligheten har beboelsesrom i flere etasjer.

Kjelleretasje Underetasje

1. 2. 3. 4. 5. eller høyere

10 Hva slags eie-/leieforhold er det til leiligheten? Sett bare ett kryss.

Jeg/vi eier den gjennom et borettslag eller boligaksjeselskap

Jeg/vi eier den alene eller sammen med andre

Jeg/vi leier den gjennom arbeidet (tjenestebolig)

Jeg/vi leier den for et avgrenset tidsrom

Jeg/vi leier den på andre vilkår

11 Hvor mange personbiler disponerer de som bor i leiligheten?

Ingen 1 2 3 eller flere

12 Sorterer husholdningen til vanlig avfallet sitt? Sett bare kryss for avfallstyper som blir levert/hentet etter at de er sortert ut.

Ingen særskilt sortering. Praktisk vanskelig, mangler tilbud e.l.

Papir Maling, lakk, olje e.l.

Glass Annet avfall

Batterier

13 Hva slags hus ligger leiligheten i? Se rettledningen.

Frittliggende enebolig eller våningshus tilknyttet gårdsdrift

Hus i kjede, rekkehus, terrassehus eller vertikaldelt tomannsbolig

Horisontaldelt tomannsbolig eller annet boligbygg med mindre enn 3 etasjer

Blokk, leiegård eller annet boligbygg med 3 etasjer eller mer

Forretningsbygg, pensjonat, aldershjem, militærforlegning eller annet bygg for felleleshusholdning

14 Er det heis i huset?

Ja Nei

15 Hvor mange leiligheter er det i huset?

1 2 3 4 5

6 7 8 9 eller flere

16 Når ble huset bygd? (opprinnelig byggeår)

1900 eller før 1946 - 1960

1901 - 1920 1961 - 1970

1921 - 1940 1971 - 1980

1941 - 1945 1981 - 1990

Pris kr 50,00

Publikasjonen utgis i kommisjon hos Akademika, Oslo, og er til salgs hos alle bokhandlere.

ISBN 82-537-3491-3