



Folke- og bustadteljing 1990

Gjesdal

**FOLKE- OG BUSTADTELJING
1990**

KOMMUNEHEFTE

1122 GJESDAL

STATISTISK SENTRALBYRÅ
OSLO-KONGSVINGER 1992

ISBN 82-537-3515-4

EMNEGRUPPE
31 Folketellinger

ANDRE EMNEORD
Arbeidstid
Befolkning
Boliger
Grunnkretser
Husholdninger
Sysselsetting
Yrkesaktive

Forord

Hovudformålet med Folke- og bustadteljing 1990 er å gi eit bilete av befolkningen og levekåra i det norske samfunnet.

Eit anna viktig formål er å gi statistikk for mindre geografiske område som kommunar og delar av kommunar. For å dekkje dette formålet gir Statistisk sentralbyrå ut eit statistisk hefte for kvar kommune.

Når kommunehefta for alle kommunane i eit fylke er publiserte, vil det bli laga eit samandrag for fylket med tabellar som svarar til dei som finst i kommunehefta. Når alle kommunane i landet har fått hefta sine, vil det også bli laga eit samandrag for heile landet.

Innan utgangen av 1992 vil det vere etablert ein endeleg folketeljingsfil, og det blir utarbeidd eit hefte som dokumenterer folketeljingsprosjektet.

Resultata frå FoB90 vil i tillegg vere tilgjengelege i databasar i SSB, bl.a. Regionalstatistisk database. Det er vidare planar om ei spreiding av folketeljingsdata i samband med publisering av annan statistikk frå SSB. Resultata vil ein også kunne få på maskinlesbar form. Brukarar som ønskjer meir omfattande bearbeiding av materialet vil få dette gjort i SSB mot å betale kostnadene.

Oslo/Kongsvinger, 6. mai 1992

Svein Longva

Jan Furseth

Innhald

	Side
Tabellregister	6
Figurdel	7
Tekstdel	
1. Formål	8
2. Opplegg og gjennomføring	8
2.1. Kva statistikken omfattar	8
2.2. Grunnlag for statistikken	8
2.3. Datainnsamling	8
2.4. Utval	9
3. Feilkjelder og usikre resultat	9
3.1. Utvalsvarians	9
3.2. Fråfall og skeivt utval	10
3.3. Innsamlings- og bearbeidingsfeil	10
4. Einingar, geografiske nivå og kjennemerke	11
4.1. Einingar	11
4.2. Geografiske nivå	12
4.3. Kjennemerke	13
4.3.1. Personkjennemerke	13
4.3.2. Bustadkjennemerke	16
4.3.3. Hushaldskjennemerke	17
5. Merknader til tabellane	18
Tabelldel	19
Vedlegg	
Kart over grunnkrinsar	
Kart over tettstader	
Personskjema	
Bustadskjema	

Standardteikn i tabellar

- . Tal er umogleg (ulogisk)
- Null
- 0,0 Mindre enn 0,05 av den brukte eininga
- : Talet er upåliteleg
- () Talet må nyttast med varsemd

Tabellregister

	Side
1. Folkemengd ved folketeljingane 1875 - 1990, etter kommunegrensar pr. 3. november 1990	19
2. Folkemengd etter kjønn, ekteskapeleg status og alder. 3. november 1990	19
3. Hovudtal for utdanning. Personar 16-66 år etter yrkesaktivitet, kjønn og utdanning. 3. november 1989 - 2. november 1990	20
4. Personar 16 år og over. Hovudtal for yrkesaktivitet i året 3. november 1989 - 2. november 1990 .	21
5. Hovudtal for yrkesaktive i året 3. november 1989 - 2. november 1990	22
6.1. Yrkesaktive 16 år og over, etter alder og næring/yrkesfelt. 3. november 1989 - 2. november 1990	23
6.2. Yrkesaktive 16 år og over, etter kjønn/alder/arbeidstid i året og næring/yrkesfelt. 3. november 1989 - 2. november 1990	24
7.1. Yrkesaktive 16 år og over, etter arbeidstid i året og kjønn/næring/yrkesfelt. 3. november 1989 - 2. november 1990	25
7.2. Yrkesaktive 16 år og over, etter kjønn, arbeidstid i året og næring/yrkesfelt. 3. november 1989- 2. november 1990	26
8. Hovudtal for yrkesaktive i veka 27. oktober - 2. november 1990, etter vanleg/avtala arbeidstid . . .	27
9.1. Yrkesaktive 16 år og over i veka 27. oktober - 2. november 1990, etter kjønn, vanleg/avtala arbeidstid og næring	27
9.2. Yrkesaktive 16 år og over i veka 27. oktober - 2. november 1990, etter vanleg/avtala arbeidstid, kjønn og næring/yrkesfelt	28
10. Yrkesaktive 16 år og over med fast oppmøteplass på arbeid i veka 27. oktober - 2. november 1990, etter talet på arbeidsreiser, reisetid og yrkesfelt/oppmøteplass	29
11. Yrkesaktive 16 år og over med fast arbeidsreise i veka 27. oktober - 2. november 1990, etter reisemåte, oppmøteplass, talet på arbeidsreiser, reisetid og etter reisemåte, kjønn og alder	30
12. Bustader og busette. Hustype, talet på rom, kjøkken. 3. november 1990	31
13. Bustader, rom og busette, etter hustype. 3. november 1990	31
14. Bustader etter eigeform og areal. Rom og busette, etter eigeform. 3. november 1990	31
15. Bustader etter talet på rom og talet på busette. 3. november 1990	32
16. Bustader etter byggjeår for huset og hustype/eigeform/kjelde til oppvarming. Busette og rom, etter byggjeår for huset. 3. november 1990	32
17.1. Bustader etter sanitærutstyr og storleik. 3. november 1990	33
17.2. Bustader og busette. Sanitærutstyr/byggjeår, storleik og tilgjenge. 3. november 1990	33
18. Bustader etter standardindikatorar. Busette etter alder og standardindikatorar. 3. november 1990 . .	34
19. Hushald, familiar og personar, etter hushaldstipe. Hushald etter hushaldstipe og talet på familiar i hushaldet/yrkesaktivitet i hushaldet/eigeform/talet på rom i bustaden og kjøkken. 3. november 1990	35
20. Hushald, familiar og personar, etter hushaldsstorleik/hushaldstipe. Absolutte tal og prosent. 3. november 1990	36
21. Hushald etter hushaldstipe og disponering av personbil/sortering av avfall. 3. november 1990 . . .	37
24. Barn 0-17 år etter alder, familietype og mors/fars yrkesaktivitet i veka 27. oktober - 2. november 1990	37
25. Personar 67 år og over i privathushald. Alder, talet på personar i hushaldet og indikatorar for bustadstandard. 3. november 1990	38
26. Folkemengd etter alder, kjønn og type bustadstrøk/grunnkrins. 3. november 1990	39
27.1. Yrkesaktive 16 år og over, etter næring, kjønn og type bustadstrøk/delområde. 3. november 1989 - 2. november 1990	41
27.2. Yrkesaktive 16 år og over, etter næring, kjønn og type bustadstrøk/grunnkrins. 3. november 1989 - 2. november 1990	42
28. Privathushald. Utvalde kjenneteikn for bustadstandard, og disponering av personbil. Bustadstrøk/grunnkrins. 3. november 1990	44

Figur 1. Yrkesaktive 16 år og over, etter næring. Prosent. 1980 og 1990

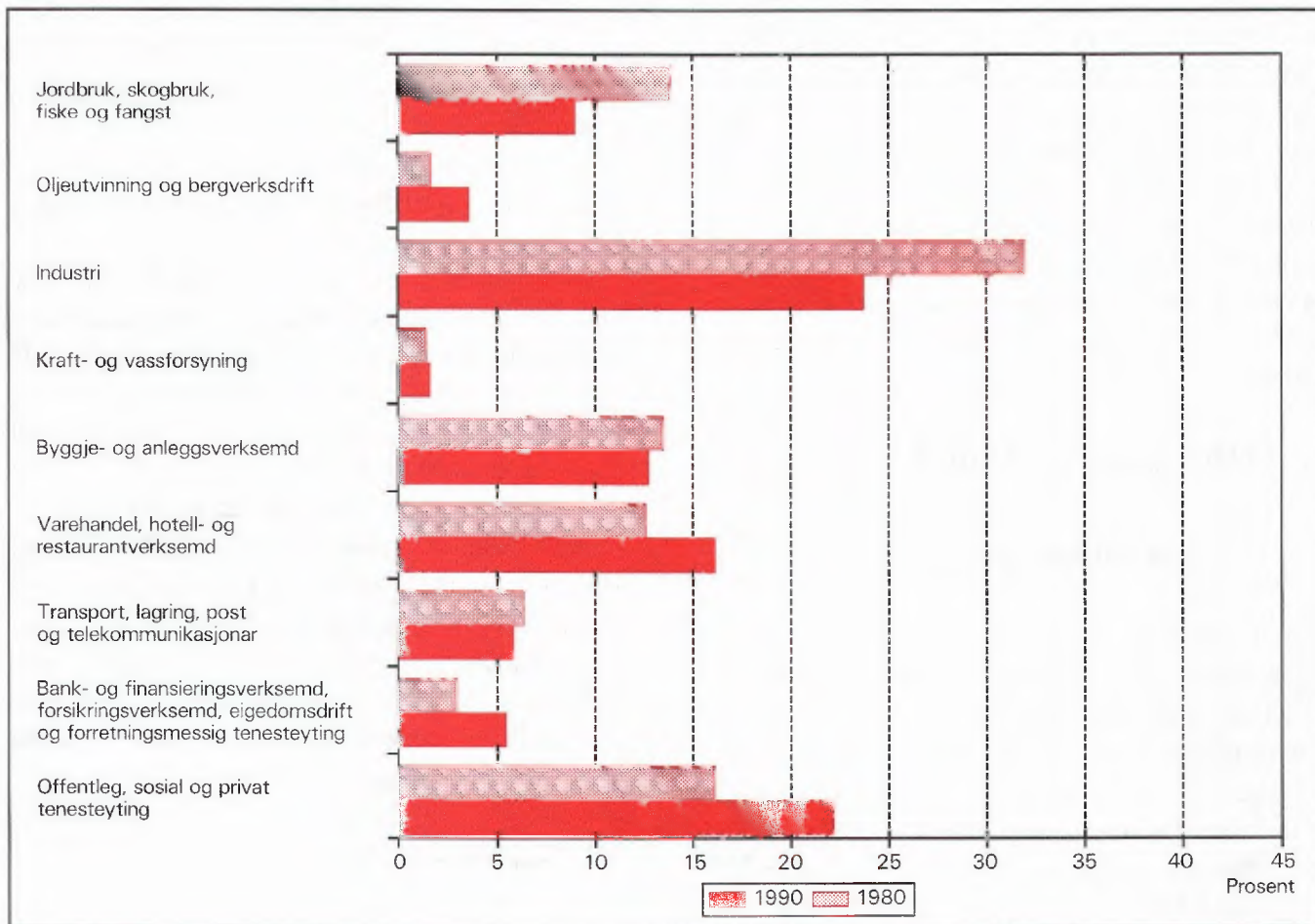

Figur 2. Hovudtal for bustadstandard og disponering av bil. Prosent. 1980 og 1990

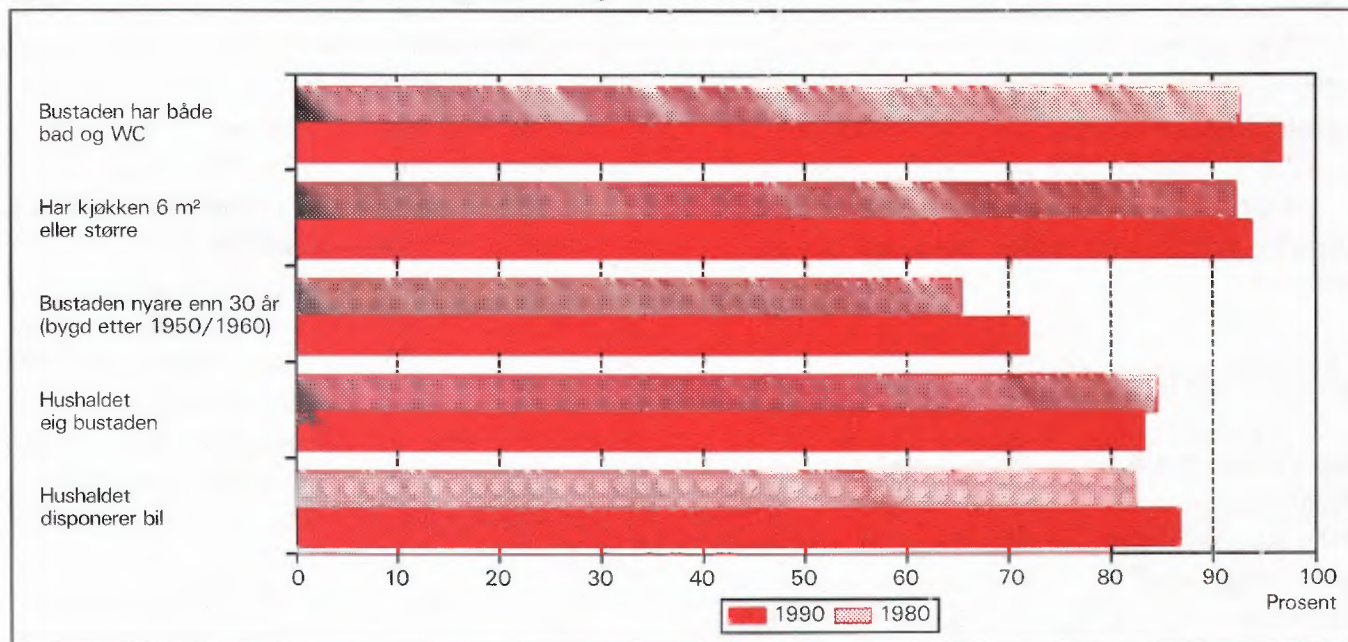

1. Formål

Hovudformålet med Folke- og bustadteljing 1990 (FoB90) er å gi eit bilete av befolkningen og levekåra i det norske samfunnet. Moderne folketeljingar legg stor vekt på å sjå opplysningar om bustader og butilhøve, sysselsetjing og yrke, utdannings- og inntektsforhold, arbeidsreiser mv. i samanheng.

Formålet med denne publikasjonen er å gi ei omtale av kvar kommune, og av område som er mindre enn ein kommune (delområde, krinsar, tettstader).

2. Opplegg og gjennomføring

2.1. Kva statistikken omfattar

FoB90 omfattar alle personar (også utanlandske statsborgarar) som var registrerte som busette i Noreg på teljingstidspunktet 3. november 1990, i samsvar med forskriftene om føring og ordning av folke-registra.

Bustadteljinga har med privatbustader (leilegheiter) der minst éin person var registrert som busett 3. november 1990.

Teljinga omfattar *ikkje* bustader der det ikkje budde folk eller der det budde nokon berre mellombels (t.d. ugifte personar som oppheldt seg utanom foreldreheimen på grunn av skolegang). Det er heller ikkje henta inn opplysningar om bustaden for dei som oppheldt seg i aldersheimar, pleieheimar, barneheimar og andre fellesinstitusjonar og får stell og tilsyn der.

Eininga *hus* er ikkje med i teljinga, men det blir gitt nokre opplysningar om det huset som bustaden ligg i.

2.2. Grunnlag for statistikken

I kommunar med 6 000 eller fleire innbyggjarar er grunnlaget for statistikken opplysningar frå ulike statistiske og administrative registre og skjemaopplysningar frå eit utval av befolkningen 16 år og over (fødde i 1974 eller tidlegare). Slike kommunar blir heretter omtala som utvalskommunar.

I kommunar med færre enn 6 000 innbyggjarar er det gjennomført fullstendig teljing for skjemadelen òg. (Fullteljingskommunar.)

Kommunar med 6 000 eller fleire innbyggjarar

som ville at det skulle utarbeidast statistikk på grunnlag av skjemaopplysningar frå alle busette i kommunen, fekk dette utført av SSB mot at kommunen sjølv betalte SSB meirkostnadene. Sju kommunar fekk gjennomført slik teljing (Stryn, Sula, Vestnes, Oppdal, Stjørdal, Brønnøy og Vestvågøy).

Dei viktigaste kjennemerka som blir henta inn direkte frå register, er kjønn, alder, andre demografiske kjennemerke og utdanning.

Det er laga eit eige informasjonshefte som m.a. gjer greie for bakgrunn, metode, fagleg innhald og opplegg for bearbeiding av teljinga. Heftet kan ein få ved å vende seg til SSB, Folketeljingsprosjektet.

Det er Finansdepartementet som har vedteke at Statistisk sentralbyrå skal gjennomføre ei folke- og bustadteljing i 1990. Vedtaket har heimel i lov om offisiell statistikk og Statistisk sentralbyrå av 16. juni 1989 nr. 54 (statistikklova). Stortinget har løyvd pengar til gjennomføringa av teljinga.

Det har kosta 60 millionar kroner å gjennomføre teljinga på denne måten. Dette er 40 millionar mindre enn om heile befolkningen 16 år og over skulle ha svara på spørjeskjema.

2.3. Datainnsamling

Folketeljings skjema blei sende i posten direkte til kvar einskild oppgavegivar. Namn og adresse frå Det sentrale personregister (DSP) blei førde på i førehand.

I utvalskommunane fekk alle personane som var trekte ut ein person-/bustadblankett, rettleiing, informasjon og svarkonvolutt. Oppgavegivaren svara på spørsmål om seg sjølv og om bustaden/hushaldet som han/ho budde i. Bustadsida på blanketten inneheldt òg ei namneliste over dei personane 16 år og over som hørte til same familie som oppgavegivaren. Oppgavegivaren supplerte namnelista med eventuelle andre personar som var registrerte som busette i bustaden (leilegheita) og svara på spørsmål om yrkesaktivitet til personane på lista. Opplysningane er nytta i arbeidet med samansetjinga til bustadhushald (sjå nedanfor) og til å gi ulike eigenskapar ved hushaldet, m.a. "talet på yrkesaktive".

I fullteljingskommunane fekk alle personane som var 16 år og eldre eit personskjema med rettleiing og informasjon. I tillegg fekk den eldste i kvar familie eit bustadskjema og ein svarkonvolutt. Utfylte skjema frå alle oppgavegivarane i bustaden blei sende samla tilbake i svarkonvolutten. Der det budde fleire fami-

liar i same bustad, blei det berre brukt ein svarkonvolutt, og berre eitt bustadskjema blei fylt ut. Innsamlingsmetoden gav derfor grunnlag for å setje familiar og personar saman til hushald.

Personar som ikkje hadde sendt inn folketeljingskjema i rett tid, fekk tilsendt inntil to adresserte purringar.

2.4. Utval

Utvalet er trekt ut på personnivå og slik at det er representativt med omsyn til kjønn og alder.

Sidan person utgjorde trekkegrunlaget i utvalskommunane, og det er sett saman ei bustad- eller hushaldseining for kvar person, er utvalet av bustader nesten dobla i høve til eit direkte utval av bustader/hushald.

Utvalsprosenten varierte med kommunestorleiken:

Kommunestorleik	Utvalsprosent
6 000 - 7 999 innbyggjarar	20,0
8 000 - 9 999 "	14,3
10 000 - 49 999 "	10,0
50 000 innbyggjarar og over	8,3

Såleis vil alle utvalskommunane få om lag den same kommunestatistikken.

Resultata som byggjer på eit utval av befolkningen, blir noko usikre. Dette gjeld særleg for små befolkningsgrupper, til dømes for yrkesgrupper med få utøvarar eller for små geografiske område. SSB har utvikla og teke i bruk ein ny statistisk metode som gjer det mogleg å utnytte administrative data i statistikkproduksjonen, sjølv om kvaliteten i registra ikkje

Tabell 1. Relativt standardavvik for persontala, etter utvalsprosent og utrekna tal på personar i tabellen (cellestorleik). Prosent

Utvalsprosent	Utrekna tal på personar								
	50	100	500	1 000	5 000	10 000	25 000	100 000	200 000
8,3	47,0	33,2	14,9	10,5	4,7	3,3	2,0	0,9	0,5
10,0	42,4	30,0	13,3	9,4	4,0	2,7	1,3	.	.
14,3	34,5	24,4	10,7	7,3	2,4
20,0	28,2	19,9	8,7	5,9	1,7

Kalkylane i tabell 1 vil i nokre tilfelle overestimere det relative standardavviket. Spesielt gjeld dette kjennemerka yrkesaktivitet og næring der vi omtrent kan redusere det relative standardavviket med ein faktor på 0,6. Dette har samanheng med at vi brukar

er slik at dei aleine er gode nok for dette formålet.

Metoden går ut på å samanlikne på individnivå opplysningar som er gitt i skjemaet med opplysningar i registeret. Med grunnlag i dette doble settet av opplysningar om det same kjennemerket for personane i utvalet, er det laga justeringsfaktorar som er nytta i arbeidet med dei statistiske tabellane. Denne metoden som kombinerer opplysningar frå skjema og register, har redusert feilen i resultatata til bortimot det halve samanlikna med tilsvarande utvalsdata aleine, for kjennemerka yrkesaktivitet og næring. Dei usikre resultatata er omtala under punkt 3 nedanfor.

3. Feilkjelder og usikre resultat

3.1. Utvalsvarians

Når ein byggjer på opplysningar om berre ein del av befolkningen, får ein usikre resultat. Standardavviket er eit mål på kor usikkert resultatet er. Storleiken på standardavviket er mellom anna avhengig av talet på observasjonar i undersøkinga. Dess fleire observasjonar, dess mindre standardavvik.

Iblant blir *relativt standardavvik* òg brukt som mål på kor usikre utvalstal er. Dette er forholdet mellom standardavviket og det talet som er rekna ut, målt i prosent. SSB har ikkje gjort spesielle utrekningar for kor usikre tala i kvar einskild kommune er. I tabell 1 har vi kalkulert nokre relative standardavvik for dei ulike utvalsprosentane, etter verdien på det utrekna talet når person er eining.

registerdata i statistikkproduksjonen (sjå avsnitt 2.4).

Tabell 2 viser tilsvarande relative standardavvik når bustad eller hushald er eining.

Tabell 2. Relativt standardavvik for bustad- og hushaldstala, etter utvalsprosent og utrekna tal på bustader/hushald i tabellen (cellestørleik). Prosent

Utvalsprosent	Utrekna tal på bustader/hushald								
	25	50	100	500	1 000	5 000	10 000	25 000	100 000
8,3	46,2	32,7	23,1	10,3	7,3	3,2	2,3	1,4	0,5
10,0	41,3	29,2	20,6	9,1	6,4	2,6	1,6	0,3	.
14,3	32,7	23,1	16,2	7,0	4,7	0,9	.	.	.
20,0	25,5	18,0	12,7	5,5	3,7	0,7	.	.	.

For kjennemerka talet på personar i hushaldet og talet på barn i hushaldet vil det relative standardavviket vere ein god del mindre. Dette kjem av at opplysningane om familietilknytning i personregisteret er nytta ved opplåsing av tala.

For å illustrere kor usikkert eit tal er, kan vi bruke eit intervall for å finne nivået på den sanne verdien av eit gitt tal - det vil seie den verdien vi ville ha fått dersom vi hadde utført ei totalteljing i staden for ei utvalsundersøking. Slike intervall blir kalla konfidensintervall dersom dei er konstruerte på ein spesiell måte. I denne samanhengen kan vi bruke følgjande metode: La M vere den utrekna verdien, og la S vere eit tal for standardavviket til M . Konfidensintervallet blir da intervallet med grenser $(M - 2S)$ og $(M + 2S)$. Denne metoden vil i bortimot 95 prosent av tilfella gi eit intervall som inneheld den sanne verdien. Med andre ord vil høgst 5 prosent av tala ha ein feil på meir enn 2 gonger standardavviket.

Følgjande eksempel illustrerer korleis vi kan bruke tabell 2 til å finne konfidensintervallet.

Vi har rekna ut eit tal på 1 000 bustader i ein 20 prosent utvalskommune. Det relative standardavviket er 3,7 prosent, slik at standardavviket blir

$$1\,000 \cdot 0,037 = 37$$

Det vil seie at det riktige talet i 95 prosent av tilfella ligg i intervallet med grenser

$$(1\,000 - 2 \cdot 37) \text{ og } (1\,000 + 2 \cdot 37)$$

Altså er intervallet

$$(926, 1\,074)$$

I hefta for utvalskommunane har vi valt å bruke ein treledda publiseringstrategi.

1. Tal med relativt standardavvik under 20 prosent blir publiserte direkte.

2. Ved relative standardavvik mellom 20 og 30 prosent, blir talet sett i parentes. Med dette meiner vi at det kan forsvarast å oppgi talet, men at det må nyttast med varsemnd.

3. Tal med relativt standardavvik på 30 prosent og over har vi undertrykt ved å setje kolon i staden for talet. Sjølv om det er mogleg å rekne seg fram til det undertrykte talet, vil vi ikkje tilrå ein slik framgangsmåte fordi talet er for upåliteleg.

3.2. Fråfall og skeivt utval

I alt var det 968 030 oppgavepliktige personar ved teljinga. Av desse var det 12 584 personar som ikkje returnerte skjemaet. Dette vil seie at svarprosenten i folketeljinga er på 98,7 for landet under eitt. For kommunar varierer svarprosenten mellom 100 og 95. Dessutan er det noko fråfall på dei einskilte spørsmåla. Fråfallet kan føre til skeivt utval sidan ein har brukt dei som har svara til å rekne ut verdiane for manglande opplysningar. Utvalet som er brukt vil likevel vere akseptabelt ettersom svarprosenten er så høg.

3.3. Innsamlings- og bearbeidingsfeil

Ved gjennomføring og bearbeiding av ei statistisk undersøking vil det alltid kunne oppstå feil som kan gi utslag i resultatata. Dette gjeld både ved totalteljingar og når resultatata er baserte på eit utval.

Dei fleste feila oppstår vanlegvis under oppgaveinnhentinga og kjem av urette svar eller mangelfullt utfylte skjema. Ved bearbeidinga kan det oppstå feil når opplysningane blir koda, i vårt tilfelle spesielt opplysningane om næring og yrke.

SSB har ikkje kontakta oppgavegivarane dersom det blei funne feil eller manglar ved utfyllinga. Materialet har likevel gjennomgått omfattande maskinelle kontroll- og oppretingsrutinar. For kjennemer-

ke med uoppgitt svar er det rekna ut eit mest mogleg sannsynleg svar på grunnlag av dei andre opplysningane personen har gitt og ut frå svara frå andre oppgåvegivarar.

Kontroll- og opprettingsrutinane vil bli nærare omtala i publikasjonen som dokumenterer FoB90-prosjektet. Publikasjonen vil bli gitt ut sist i 1992.

SSB gjennomfører ei kvalitetsundersøking i samband med folketeljinga. Undersøkinga tek sikte på å kontrollere kvaliteten av hushaldssamansetjinga i folketeljinga. Vidare skal ein vurdere eventuelle konsekvensar for statistikken av å nytte regelverket i folkeregisterlova som grunnlag for geografisk plassering av befolkningen. Ein ventar at resultatata vil ligge føre i 1992.

4. Einingar, geografiske nivå og kjennemerke

Når ikkje anna er nemnt, gjeld opplysningane situasjonen 3. november 1990.

4.1. Einingar

Person

Teljinga omfattar alle personar som etter folkeregisteret er registrerte som busette i Noreg på teljingsdagen 3. november 1990. Kven som skal reknast som busette og kvar dei skal ha adressa si, går fram av forskriftene om føring og ordning av folkeregistra.

Busette

Med busette meiner vi personar busette i privathushald. Talet på *busette i alt* vil derfor vere mindre enn talet på *personar i alt* i kommunen (folkemengd).

Barn

I tabellane 19-21 og 24 omfattar omgrepet *Barn* ugifte barn under 18 år som bur heime og som er registrerte som busette i familien til minst ein av foreldra eller andre føresette. Eldre barn som bur i heimen, er ikkje rekna som barn etter denne definisjonen.

Familie

Som familie reknar vi:

- ektepar og eventuelle ugifte heimebuande barn utan omsyn til alderen på barnet

- mor/far med ugifte heimebuande barn utan omsyn til alderen på barnet
- kvar einskild person som ikkje høyrer med i gruppene over (einsleg)

Eit familienummer er eitt av kjennemerka for kvar person i Det sentrale personregister. Grupperinga til familie i teljinga er gjort med utgangspunkt i dette familienummeret.

Alle i ein familie i teljinga må vere registrerte som busette på same adressa (same kommune og poststad), og dei kan berre inngå i eitt hushald. Personar, t.d. ektefellar, som etter denne regelen er plasserte på kvar sin stad, er ikkje grupperte til same familie i teljinga, sjølv om dei har likt familienummer i Det sentrale personregister.

Barn som har gått ut av familien fordi dei har fått eigne barn, har meldt flytting og/eller inngått ekteskap, blir aldri rekna til foreldra sin familie på eit seinare tidspunkt. Når t.d. eit ektepar bur saman med eit skilt barn, utgjer ektefellane og barnet kvar sin familie.

Ein familie kan aldri bestå av meir enn to generasjonar.

Ugifte sysken som bur saman i ein bustad der ingen av foreldra er busette, blir rekna som kvar sin éinpersonfamilie.

Personar med ukjend bustad eller familienummer blir rekna som einslege (éinpersonfamiliar).

I eit sambuarpar utgjer kvar sambuar sin eigen familie saman med eigne barn. Felles barn er med i familien til éin av foreldra.

Hushald

Til same hushald er rekna personar som er registrerte som busette i same bustad. Slike hushald blir kalla *bustadhushald*. Eit hushald kan vere samansett av ein eller fleire familiar. Grupperinga av personar til bustadhushald er hovudsakleg gjort ut frå opplysningar gitt på bustadskjemaet (namnelista) og ut frå innsendingsmåten (felles retur). Sjølv om Det sentrale personregister ikkje gir oversikt over kven som bur saman i kvar einskild bustad, er adresseopplysingane i registeret nytta som eit supplement i arbeidet med å setje saman hushaldet.

I teljinga blir det skilt mellom privat- og felleshushald. Alle tal for hushald i tabellane gjeld *privathushald*.

Privathushald omfattar personar som er registrerte

som busette i privatbustader.

Til *Felleleshushald* er rekna slike som er registrerte som busette i aldersheimar, pleieheimar, barneheimar o.l. og som får stell og tilsyn der. Tilsette som er busette i/ved felleleshushaldet, er alltid rekna som busette i privathushald. Det same gjeld militært personell registrert som busett i forlegningen. I utvalskommunar er berre personar 67 år og over rekna som busette i felleleshushald.

Folketeljninga gir ikkje statistikk over felleleshushald. Det er hovudsakleg fordi personar som oppheld seg på institusjon, men som er registrerte som busette i heimen, høyrer til privathushaldet dei er registrerte i. Ein statistikk på dette grunnlaget ville derfor gi eit misvisande bilete.

Bustad (leilegheit)

Ein bustad er eitt eller fleire rom som er bygde eller ombygde til heilårs privatbustad for ein eller fleire personar. Det må vere tilgjenge til rommet/romma utan at ein må gå gjennom ein annan bustad. For å gjere det enkelt blir det i tabellane brukt nemninga bustad i staden for privatbustad.

Ein bustad er t.d. rekkjehusleilegheit, leilegheit i tomannsbustad, leilegheit i leigegard, blokkleilegheit og hybelleilegheit. Einebustad er også leilegheit.

Ein hybel i privathus er ein bustad dersom han har eigen inngang. I hybelhus er kvar hybel rekna som eigen bustad, også der rom som t.d. kjøkken og bad er felles. Leilegheiter og hyblar som blir disponerte av privathushald i sjukehus, institusjonar, militærforlegningar o.l., er alltid rekna som eigen bustad.

I somme tilfelle kan ein bustad omfatte meir enn ei leilegheit. Det gjeld når personar i same familie (t.d. ugifte barn) bur i eiga leilegheit (t.d. hybelleilegheit) på same adressa som resten av familien. I slike tilfelle omfattar bustaden alle leilegheitene som familiemedlemmane brukar.

Fordi omgrepet bustadhusald blir brukt, blir talet på bustader det same som talet på privathushald i teljinga.

Det er ikkje innhenta oppgåver for bustader der ingen er registrerte som busette (sjå avsnitt 2.1).

Hus er ikkje eiga eining i teljinga, men bustadkjennemerka omfattar nokre opplysningar om huset som bustaden ligg i.

4.2. Geografiske nivå

Grunnkrins, delområde

Grunnkrinsane er utforma slik at dei skal vere stabile over ein rimeleg tidsperiode. Ein grunnkrins er eit samanhengande geografisk område, og har mest mogleg einsarta natur, næringsgrunnlag, kommunikasjonsforhold og busetnad. Folkemengd og areal bør ikkje variere for sterkt. Visse variasjonar i befolkningsgrunnlaget finst likevel - ein krins i spreittbygde strøk kan ha under 100 innbyggjarar, medan dei tettast utbygde byområda kan ha over 1 000.

Fordi krinsen skal vere stabil, er han ikkje knytta opp til tettstadsavgrensinga. Ein krins kan derfor innehalde både tett og spreitt busetnad.

Det er ikkje stilt krav om at grunnkrinsgrensene skal falle saman med grensene for kyrkjesokn, skole- eller valkrinsar.

Landet er delt inn i om lag 13 600 grunnkrinsar.

Grunnkrinsane er grupperte saman til *delområde* (bydelar/bygdelag). I eit delområde er det vanlegvis 1 000 - 3 000 personar i spreittbygde strøk og 3 000 - 5 000 i tettbygde. I alt er det om lag 1 550 delområde i landet.

Alle adressene i landet er gitt kodar for grunnkrins og delområde. Kodane er ein del av datagrunnlaget i Det sentrale personregister. Grunnkrinsinndelinga i FoB90 kan samanliknast med FoB80. I visse tilfelle (ved krinsdelingar i perioden) må samanlikninga skje med utgangspunkt i grupper av 1990-krinsar.

Kart over grunnkrinsar og delområde er med som vedlegg til heftet.

Kommune

Vi går ut i frå at kvar einskild person i teljinga har bustaden sin i den kommunen og den bustaden der vedkommande var registrert som busett i Folkeregistret 3. november 1990.

Hovudregelen er at ein person skal registrerast som busett der han eller ho tar døgnkvila si. Dei viktigaste unntaka frå denne hovudregelen gjeld:

- Ugifte personar som pga. studiar, skolegang eller verneplikts-/sivilteneste oppheld seg utanom foreldra/forsørgjaren sin bustad. Dei skal vere registrerte i foreldra/forsørgjaren sin bustad.

- Gifte personar som det meste av tida må bu borte frå heimen pga. arbeid, studiar, verneplikts-/sivilteneste (t.d. yrkesaktive som er vekependlarar). Dei skal vere registrerte i ektefellen sin felles bustad.
- Personar som er innlagde på sjukehus eller sette inn i fengsel, arbeidsanstalt e.l. Dei skal vere registrerte der dei var busette før dei blei innlagde/innsette.

Personar som ikkje kan knytast til ein bestemt bustad/adresse, blir rekna med i den kommunen der dei sist hadde fast bustad. I fordelingane etter type bustadstrøk, delområde og grunnkrins er dei rekna med i gruppa *Uoppgitt*.

Det er ikkje innhenta opplysningar om mellombels bustad. Folketeljinga gir derfor ikkje oppgåver over den befolkningen som er *til stades*.

Tettstad

For at ei hussamling skal reknast som tettstad, må det bu minst 200 personar der, og avstanden mellom husa må normalt ikkje overstige 50 meter. Det er tillate med avvik etter skjøn for område som ikkje skal eller kan bli busette. Dette kan t.d. vere parkar, idrettsanlegg, industriområde, eller naturlege hindringar som elvar eller dyrkbare område. Hussamlingane som naturleg høyrer med til tettstaden, blir tekne med i ein avstand på 400 meter frå tettstadkjernen.

Tettstadsavgrensinga er uavhengig av grunnkrinsinndelinga, og kan også gå på tvers av kommuneinndelinga.

Kart over tettstadene i kommunen er med som vedlegg til heftet.

Tal for kvar einskild tettstad er gitt i tabellane 26-28, under *Tettbygde strøk*.

4.3. Kjennemerke

4.3.1. Personkjennemerke

Alder

I fordelinga etter alder er kvar person gruppert etter alder pr. 31. desember 1990. (Alder = 1990 minus fødselsår.)

Arbeidsreiser - generelt

Arbeidsreiseopplysningane omfattar oppmøteplass, talet på arbeidsreiser, reisetid og reisemåte (sjå dette).

Kjennemerka gjeld personar 16 år og over som *utførte* inntektsgivande arbeid i teljingsveka frå 27. oktober til 2. november 1990 og som hadde ein *fast* oppmøteplass. Arbeidsreiseopplysningane gjeld reisa frå heimstaden (registrert bustad) til arbeidsstaden.

Det blei lagt spesiell vekt på utforminga av arbeidsreisespørsmåla. Både i spørsmålsteksten og rettleiinga blei det forklart at *heimstaden* er den bustadadressa som vedkommande var registrert som busett på i Folkeregisteret 3. november 1990.

Arbeidsreiser - talet på

Talet på arbeidsreiser er dei gongene oppgavegivaren reiste *frå* heimstaden *til* arbeidsstaden (éin veg) i teljingsveka. Med *Heimstad* meiner vi alltid den bustadadressa som vedkommande er registrert busett på. For personar som budde mellombels på t.d. hybel eller brakke denne veka, er reisa mellom hybelen/brakka og arbeidsstaden ikkje teken med. Personar som arbeidde i heimen (t.d. bønder) er grupperte til *reiste ikkje*. Det same gjeld personar som ikkje var på heimstaden i teljingsveka.

Arbeidstid

Teljinga har opplysningar om arbeidstid både i året (12-månadersperioden), og i teljingsveka frå 27. oktober til 2. november 1990. For veka er det dessutan eit skilje mellom vanleg/avtala og faktisk arbeidstid.

Arbeidstid i året

I FoB90 er årleg arbeidstid det samla talet på heile månader som vedkommande hadde arbeid, heiltid og/eller deltid, i alle arbeidsforhold. Som heiltid er rekna samla arbeidstid på 30 timar eller meir i veka, noko som svarar til 120 timar eller meir over ein 4-vekersperiode. Fråvære er ikkje trekt frå. Summen av månader med heiltids- og deltidsarbeid kan høgst vere 12.

Arbeidstid i veka (vanleg/avtala)

Den avtala arbeidstida i veka er gitt i timeverk og viser det timetalet den yrkesaktive har avtale om. For yrkesaktive som ikkje hadde inngått avtale om ei bestemt arbeidstid, gjeld oppgåva den gjennomsnittlege arbeidstida. Det same gjeld for personar med varierende arbeidstid eller for dei som har skiftarbeid kombinert med friperiodar. Faste førebuingar ut over ordinær arbeidstid er rekna med (lærarar). Arbeidstid

i fleire arbeidsforhold skulle summerast. Betalt frávære er ikkje trekt frå, medan tilfeldig meirarbeid (sesongvariasjonar, overtid) derimot ikkje er lagt til.

Arbeidstid i veka (utført)

Faktisk utført arbeidstid er oppgitt i timeverk. Overtid og anna ekstraarbeid er rekna med, men omgrepet omfattar ikkje frávære på grunn av sjukdom, ferie, permisjon med lønn o.l. Personar som ikkje var på arbeid i teljingsveka, t.d. på grunn av skift- eller turnusfridagar, utførte ikkje inntektsgivande arbeid denne veka.

Bustad

Sjå *Kommune* i avsnitt 4.2.

Bustadstrøk (tettbygd - spreittbygd)

Sjå *Tettstad* i avsnitt 4.2.

Ekteskapeleg status

Det er brukt fire hovudgrupperingar etter ekteskapeleg status, nemleg ugifte, gifte, enkjer/enkjemenn og separerte/skilde. Ekteskapeleg status omtalar den formelle situasjonen, ikkje faktiske samlivsforhold (sambuarar).

Familietype

Under omtalen av eininga *familie* (avsnitt 4.1 ovanfor) er det gjort greie for kven som skal reknast til same familie. På grunnlag av kva for personar som inngår i familien og kva for ekteskapeleg status dei har, blir familiare inndelte i typar, slik:

Einsleg	einpersonfamilie.
Ektepar utan barn	familien inneheld eit ektepar, men ingen ugifte, heimebuande barn.
Ektepar med barn	familien inneheld eit ektepar, og paret sine ugifte, heimebuande barn utan omsyn til alder.
Mor/far med barn	familien inneheld mor eller far og deira ugifte, heimebuande barn utan omsyn til alderen på barnet/barna.

Familietyper baserer seg på den formelle ekteskapelege statusen til personane i familien. I eit sambuarpar utgjer kvar einskild sambuar derfor sin eigen familie.

Heiltid/deltid

Ein person kjem i gruppa heiltidsarbeid når summen

av avtala/vanleg arbeidstid i alle arbeidsforhold er 30 timar eller meir i veka (120 timar eller meir over ein 4-vekersperiode).

Næring

Yrkesaktive personar 16 år og over er grupperte etter næring ut frå opplysningar om 12-månadersperioden. Kjennemerket er knytta til det arbeidsforholdet som hadde vara lengst. Det er ikkje innhenta særskilte oppgåver om næring for teljingsveka frå 27. oktober til 2. november.

Næringsgrupperinga er gjord etter 1983-utgåva av Standard for næringsgruppering (Standardar for norsk statistikk 2). Standarden er eit fem-sifra pyramidisk system der kvart siffer viser eit grupperingsnivå.

FoB80 blei gruppert etter den førre utgåva av næringsstandarden (utgitt i 1978). Dei viktigaste endringane frå denne utgåva finn vi under Detaljhandel. Standardendringane har ingenting å seie for jamføringane med siste teljing for næring på eitt-siffernivå.

Næringsgrupperinga kan etter mindre modifikasjonar på tabellnivå samanliknast med International Standard Industrial Classification of all Economic Activities (ISIC) frå 1968.

FN vedtok ein ny versjon av ISIC i 1989. Den nye versjonen vil etter kvart bli innarbeidd i næringsstandarden i dei fleste landa i Europa. Når den nye standarden blir innført i Noreg, vil folketeljingsmaterialet få næringskodar etter ISIC -89 i tillegg til dei noverande.

Oppmøteplass på arbeid

Oppmøteplassen er den staden der oppgåvegivaren møtte fram då arbeidsdagen tok til. Grupperingskriterium er kommune. Personar som møtte på ulike stader, var til sjøs e.l. har ikkje fast oppmøteplass.

Reisemåte til arbeidet

Reisemåten gjeld dei transportmidla vedkommande til vanleg brukte på arbeidsreisa (éin veg).

Reisetid til arbeidet

Reisetida er den tida det tek å kome *frå* heimstaden (registrert bustadadresse) *til* arbeidsstaden (éin veg). I reisetida er gongtid og ventetid under reisa rekna med. Det same gjeld faste gjeremål, t.d. å bringe barn til barnehage. Tilfeldige gjeremål og forseiningar blir ikkje rekna med.

For pendlarar som budde mellombels utanom heimen (hybelen, brakka) blir reisetida rekna frå heimstaden og fram til arbeidsstaden.

Spreittbygd/tettbygd strøk

Sjå *Tettstad* i avsnitt 4.2.

Utdanning

Utdanningsopplysningane i publikasjonen er henta frå datafilen over høgste utdanning for befolkningen pr. 1. oktober 1990, såkalla omkoda utgåve (grupperinga av grunnleggjande fagutdanning - også den som blei fullført før skoleåret 1972/73 - byggjer på 9-årig grunnskole og er plassert på klassetrinn 10, nivå 3).

Opplysningane om utdanning fullført i utlandet etter 1. november 1980 er noko mangelfulle i data-materialet. Dette gjeld blant anna utdanning fullført av nordmenn som har studert utomlands. Opplysningane om utdanning for dei fleste innvandrane til Noreg etter 1980 er tilført datamaterialet for utvalskommunar frå ei eiga spørjeundersøking blant personar fødde i utlandet.

Frå og med 1987 blir det i all utdanningsstatistikk frå SSB brukt seks-sifra utdanningskodar, etter Standard for utdanningsgruppering - Revidert 1989 (Standardar for norsk statistikk 7). Standarden er bygd opp som eit pyramidisk klassifikasjonssystem. Utdanninga er først ordna i grove grupper etter (samla) tid ved normal studieprogresjon. Gruppene blir kalla *utdanningsnivå*. Innanfor kvart nivå er utdanningane delte inn i *fagfelt* og *faggrupper*. Ein del utdanningar som tidlegare var plasserte på for lågt nivå, har skifta nivå ved overgangen til revidert standard. Dei største gruppene er ingeniør- og helsefagutdanningar.

Resultata frå utdanningsstatistikken blir no presenterte etter omkoda utdanningskode (sjå ovanfor), medan folketeljinga i 1980 er basert på ein versjon av den gamle standarden som ikkje er omkoda. Derfor kan ikkje resultata frå dei to teljingane samanliknast. SSB kan lage statistikk som kan samanliknast på *grovt* nivå (grupper av utdanningsnivå) ved å dele inn FoB80 etter ny standard og kode om all grunnleggjande fagutdanning til 9 år. Slik statistikk må lagast som betalt oppdrag.

Yrke

Yrkesaktive personar 16 år og over er grupperte etter yrke ut frå opplysningar om 12-månadersperioden. Kjennermerket er knytt til det arbeidsforholdet som tok

lengst tid. Det er ikkje innhenta særskilte oppgåver om yrke for teljingsveka frå 27. oktober til 2. november.

Grunnlaget for yrkesgrupperinga er Standard for yrkesgruppering i offentlig norsk statistikk (utgitt av Arbeidsdirektoratet i 1965). Standarden blir ofte omtala som NYK (Nordisk yrkesklassifisering). Til folketeljinga i 1980 blei standarden ajourført av SSB ved at nye yrkestilar blei plasserte inn på riktig stad i systemet, ein del yrkesgrupper blei slått saman og andre blei splitta i fleire grupper. Etter 1980 har SSB halde fram med ajourføring med nye yrkesnemningar.

Yrke i folketeljinga er koda med tre av dei i alt fem sifra som standarden har.

Yrke er koda på same måten og etter same standarden både i FoB80 og FoB90, slik at det er mogleg å samanlikne yrkesstatistikken mellom dei to teljingane.

NYK og dermed teljinga kan berre til ein viss grad samanliknast med den nyaste (1988) utgåva av International Standard Classification of Occupations (ISCO). Derimot er det godt samsvar med førre ISCO (1958, revidert i 1968). Det er denne versjonen som pr. 1990 blir brukt i dei fleste europeiske landa.

Yrkesaktivitet

I FoB90 er det innhenta oppgåver om yrkesaktiviteten både for dei siste 12 månadene (3. november 1989 til 2. november 1990) og for den siste veka før teljings-tidspunktet (27. oktober - 2. november 1990).

Som yrkesaktive blir rekna personar 16 år og over som *hadde* inntektsgivande arbeid i minst 100 timar i 12-månadersperioden. Inntektsgivande arbeid er alt arbeid som blir utført mot betaling i form av lønn, inntekt av eiga verksemd, provisjon, honorar o.l. Deltidsarbeid, vikararbeid, barnepass, feriejobbar o.l. er også med. Det same gjeld sjukefråvære, ferie, permisjon med lønn o.l. Ved folketeljinga i 1980 skulle slikt fråvære ikkje reknast med. Arbeid som familiemedlemmer utan fast lønn i familiebedrift (t.d. butikk, gardsbruk) og verneplikts-/sivilteneste blir også rekna som yrkesaktivitet.

Dei som var yrkesaktive i 12-månadersperioden svarte også på om dei *hadde* inntektsgivande arbeid som varte minst 1 time i veka 27. oktober til 2. november 1990. Ved folketeljinga i 1980 måtte ein ha *utført* arbeid som vara minst 1 time for å bli rekna som yrkesaktiv i veka. Teljingane i 1980 og 1990 kan samanliknast fordi FoB90 også kan fordele dei yrkesaktive etter utført arbeidstid i veka.

Yrkesstatus

Yrkesaktive personar 16 år og over er grupperte etter yrkesstatus ut frå arbeidsforholdet dei oppgav for 12-månadersperioden. Det er ikkje innhenta særskilte oppgaver om yrkesstatus for teljingsveka frå 27. oktober til 2. november.

Personar (også medeigarar) som arbeidde i firma organiserte som aksjeselskap, andelslag eller andre selskapsformer med avgrensa ansvar, er alltid rekna som tilsette.

Ein person er rekna som sjølvstendig dersom vedkommande dreiv verksemd aleine for eiga rekning eller saman med andre med uavgrensa ansvar (t.d. i ansvarleg selskap).

Gruppa *Familiemedlem utan fast lønn i familiebedrift* omfattar personar som arbeidde i familieverksemd utan fast lønn, og som verken var eigar eller medeigar i verksemda. Eit familiemedlem utan fast lønn kan likevel ha lønn for arbeidet i form av kost og losji, del av overskott e.l.

Der ektefellar arbeidde i felles verksemd (t.d. gardsbruk) som ikkje var organisert som aksjeselskap e.l., er den eine ektefellen rekna som sjølvstendig og den andre som familiemedlem utan fast lønn, med mindre begge ektefellane var registrerte som eigarar av verksemda.

4.3.2. Bustadkjennemerke

Bustadkjennemerka gjeld berre for privatbustader og personar i privathushald.

Areal

Arealet av bustaden er det samla arealet av rom på 6 m² eller meir som blir brukte til bustadformål. I tillegg er også entré, gangar, trapperom, vaskerom o.l. med i arealet.

Busette pr. bustad

Busette pr. bustad er lik talet på busette i privatbustader dividert med talet på bustader i alt.

Byggjeår

Byggjeåret er det året da minst halvparten av bustadene i huset var ferdig til innflytting. For hus som er ombygde, er det opprinnelege byggjeåret oppgitt.

Eige-/leigeform

Som *eigarar* er også rekna personar som har burett

ved å eige ein aksje eller ein part.

Som *leige for eit avgrensa tidsrom* er rekna leigeavtaler som går til ein bestemt dato, også framleige. Bustader stilte til disposisjon gjennom arbeidsforhold for ein avgrensa tidsperiode er derimot rekna med blant *tenestebustader*.

Leige av bustaden på *Andre vilkår* gjeld t.d. ved leigekontrakt med heimel i husleigelova, munnleg leigeavtale eller kåravtale. Obligasjonsleilegheiter og trygdeleilegheiter er også tekne med her.

Etasjeplassering

Etasjeplasseringa viser i kva for ein etasje bustaden har rom til bustadformål. For bustader som går over fleire plan, er alle etasjane oppgitt.

Hustype

Ein *einebustad* ligg fritt med minst ein halv meter til andre hus. Han kan også innehalde ei hybelleilegheit, og eitt eller fleire rom kan vere i bruk som hybel.

Våningshus knytt til gardsdrift omfattar alle typar bustadhus på gardsbruket.

Eit *hus i kjede* (også *einebustad i kjede*) er bunde saman med eit anna hus ved bu, garasje/carport, svalgang e.l.

I eit *terrassehus* er leilegheitene bygde saman i ei skråning der fleire av leilegheitene har terrasse på heile eller delar av taket til leilegheita under.

Terrasseblokk er rekna som blokk og ikkje som terrassehus.

Anna bustadbygg med mindre enn tre etasjar omfattar til dømes firemannsbustad, *einebustad* med mindre enn ein halv meter mellom husa o.l.

Leilegheita ligg i eit *forretningsbygg* eller i eit *bygg for felleshushald* dersom mindre enn halvparten av golvarealet i huset blir brukt til privatbustad.

I nokre tabellar er hus i kjede, terrassehus og anna bustadbygg med mindre enn tre etasjar slått saman og kalla *småhus*.

Kjøkkenet

Kjøkkenet er den delen av bustaden der det er installert utstyr til matlaginga. Kjøkkenet kan vere eit eige rom, men treng ikkje å vere det (opne løysingar).

Dersom fleire bustader har felles kjøkken, t.d. hyblar i eit hybelbygg, er alle bustadene rekna å vere utan kjøkken.

I storleiken på kjøkkenet er også golvplassen til benker og skap rekna med.

Kjelde til oppvarming

I FoB90 er alle kjelder til oppvarming i bustaden tekne med, medan det ved førre teljinga berre var den viktigaste som blei registrert.

Plan i bustaden

Bustaden seier vi ligg på eitt plan dersom kjøkken, bad/dusj, wc og minst eitt bustadrom er i same etasje utan trapper mellom.

Tilgjenge

Som eit mål for korleis ein kan ta seg fram til bustaden, er det nytta ei inndeling etter plan i bustaden, etasjeplassering i bustaden og om huset har heis.

Rom - talet på

I talet på rom er med bustadrom på 6 m² eller meir som kan nyttast året rundt. Kjøkken, bad, wc, vaske-rom, gang o.l. er ikkje med, og heller ikkje rom som berre blir nytta til næringsverksemd.

Rom pr. bustad

er summen av alle rom dividert med talet på bustader. I FoB90 er det ikkje innhenta spesifiserte oppgåver over talet på rom i bustader med ni eller fleire rom. I oppgåvene for *rom i alt* er tala på rom i bustaden med ni eller fleire rom derfor rekna ut frå eit gjennomsnittstal. Data frå Boforholdsundersøkelsen 1988 er brukt som berekningsgrunnlag.

4.3.3. Hushaldskjennemerke

Hushaldskjennemerka gjeld for privathushald og personar registrerte som busette i privathushald.

Avfallssortering (kjeldesortering)

Oppgåvene over avfallssorteringa viser eit utval avfallstypar som blir sorterte ut frå hushaldsavfallet

og leverte/henta etter at dei er sorterte ut. Kvart hushald kunne krysse av for fleire typar utsortert avfall. Nokre hushald sorterer fleire typar avfall. Derfor blir summen av hushald etter avfallstype større enn talet på hushald som sorterer avfall i alt.

Bil - talet på bilar i hushaldet

Med å disponere bil meiner ein å eige/leige bil eller å ha høve til å bruke firmabil privat. Stasjonsvogn, kombinert bil eller varebil som blir brukt til privatkjøring, er også rekna med i talet på bilar.

Familiar - talet på familiar i hushaldet

Sjå *Familie* i avsnitt 4.1 og *Familietype* i avsnitt 4.3.

Hushaldstype (talet på barn i hushaldet)

I tabellane er hushalda delte inn i einperson- og fleirpersonhushald. Fleirpersonhushald er vidare delte inn i hushald med og utan barn.

Eininga *Barn* omfattar ugifte heimebuande barn under 18 år som er registrerte som busette i familien til minst ein av foreldra eller andre føresette. Eldre barn som bur i heimen, er ikkje rekna inn i talet på barn i hushaldet. Hushald der alle dei heimebuande barna er 18 år eller eldre, blir derfor rekna til gruppa fleirpersonhushald utan barn.

Privat-/felleshushald

Privathushald omfattar alle personar som er registrerte som busette i privatbustader.

Personar som er registrerte som busette i aldersheimar, pleieheimar, barneheimar o.l. og som får stell og tilsyn der, høyrer til *Felleshushald*. I utvalskommunane er berre personar 67 år og over rekna som busette i felleshushald. Det er ikkje innhenta hushalds- og bustadopplysningar for felleshushalda.

5. Merknader til tabellane

Tabell 1

Tabell 1 tek sikte på å gje samanliknbare tal tilbake til 1875 etter kommuneinndelinga i 1990.

Over eit så langt tidsrom har det likevel funne stad så mange endringar i kommuneinndelinga at det for mange kommunar kan vere vanskeleg å gje samanliknbare tal for heile perioden.

I nokre tilfelle er endringane i kommuneinndelinga relativt store. Der har vi sett tala i parentes for å markere at folkemengda ikkje er eksakt, men er rekna ut av Norsk samfunnsvitenskapelig datatjeneste (NSD). Meir detaljert dokumentasjon får du ved å vende deg til NSD.

I 1965 blei ein del av Bjerkreim (Nedre Maudal), ein del av Høle (Oltesvik krins) og delar av Forsand (Frafjord, Dirdal, Byrkjedal, Øvre Maudal og Østabødal) ført over til Gjesdal.

Tabellane 18, 25 og 27

I tabellane nyttar vi dei tala på kommunenivå som er mest pålitelege, og som samtidig sikrar konsistens mellom dei trykte tabellane. For tabellane 18, 25 og 27 fører dette til at tala i tabellen ikkje summerer seg opp til det som står i "I alt"-linja. Årsaka til dette er at "I alt"-tala er rekna ut med bakgrunn i registerdata, medan dei andre tala i tabellane er rekna ut berre ved ei enkel oppblåsing av skjemaautvalet.

Vernepliktige - konsekvensar for sysselsetjingstala
Oppgåver over dei vernepliktige og sivilt tenestepiktige er innhenta gjennom Forsvarets overkommando og Sivilttenesteadministrasjonen.

På grunn av rapporteringsrutinene var ikkje alle oppgåvene komne inn da hefta for fullteljingskom

munane blei produserte. Manglande opplysningar om vernepliktige er omtala under punkt 5 i desse hefta.

Tabellnummerering

I denne publikasjonen har det vore nødvendig å gjere nokre endringar i tabellane frå dei i hefta for fullteljingskommunane. Dette kjem av at utvalstala er usikre. Tabellar som har endringar av noko omfang, er delte i to. For å gjere det lettare å samanlikne fullteljings- og utvalshefte, har slike tabellar fått tabellnummer som tilsvarar nummeret i fullteljingsheftet som hovudnummer. I tillegg har tabellen fått eit undernummer etter punktum, f.eks. tabellane 6.1 og 6.2. I tabellar med undernummer 1 er endringane i hovudsak gjort i forspalten (linjene i tabellen). Tabellar med undernummer 2 har endringane i tabellhovudet (kolonnene i tabellen).

I tabellane 3 og 8 er det nokre større endringar fordi tabellane er spesielt krevande å utarbeide i den form dei har i fullteljingsheftet. Dei blir derfor utarbeidde i ei meir fullstendig utgåve seinare og ein kan få dei ved å vende seg til SSB, Folketeljingsprosjektet.

I hefta for utvalskommunar er det ingen tabellar med nummer 22 eller 23.

Avrunding av tal

Når ein reknar ut totaltal på grunnlag av eit utval, vil ein vanlegvis ende opp med desimaltal som resultat. Tala som blir publiserte er derimot runda av til næraste heile tal. Eit oppgitt sumtal vil derfor ikkje alltid stemme med summen av dei einskilde tala i tabellen. Avviket er sjeldan stort, oftast 1 eller 2. Tilsvarande avvik vil òg kome fram mellom sumtal i dei ulike tabellane.

Tabell 1. Folkemengd¹ ved folketeljningane 1875-1990, etter kommunegrensar pr. 3. november 1990

År	Folke- mengd	År	Folke- mengd	År	Folke- mengd	År	Folke- mengd
1875 ...	(2024)	1920 ...	(2859)	1960 ...	3879	1980 ...	5620
1900 ...	(2563)	1946 ...	(3463)	1970 ...	4447	1990 ...	7453

¹ Tal i parentes er rekna ut av NSD, sjå tekstdelen.

K j e l d e: Folketeljningar, materiale i SSB og Norsk samfunnsvitenskapelig datatjeneste (NSD).

Tabell 2. Folkemengd etter kjønn, ekteskapeleg status og alder. 3. november 1990

Alder	I alt	Menn					Kvinner				
		I alt	Ugifte	Gifte	Enkje- menn	Separer- te og skilde	I alt	Ugifte	Gifte	Enkjer	Separer- te og skilde
I alt	7453	3784	1969	1668	52	95	3669	1663	1666	229	111
0 - 4	756	397	397	-	-	-	359	359	-	-	-
5 - 9	639	331	331	-	-	-	308	308	-	-	-
10 - 14	656	332	332	-	-	-	324	324	-	-	-
15 - 19	599	325	325	-	-	-	274	270	4	-	-
20 - 24	605	297	251	46	-	-	308	203	105	-	-
25 - 29	683	347	139	201	-	7	336	70	253	-	13
30 - 34	628	333	63	247	-	23	295	20	251	1	23
35 - 39	610	318	29	268	1	20	292	11	256	3	22
40 - 44	513	276	19	237	-	20	237	8	212	3	14
45 - 49	377	198	21	170	2	5	179	6	151	4	18
50 - 54	242	126	9	111	-	6	116	7	100	4	5
55 - 59	201	100	11	84	2	3	101	3	84	11	3
60 - 64	174	80	6	66	4	4	94	8	74	9	3
65 - 69	187	96	8	78	5	5	91	10	59	18	4
70 - 74	226	84	5	71	7	1	142	11	66	62	3
75 - 79	161	71	11	48	11	1	90	13	33	42	2
80 - 84	118	42	6	30	6	-	76	19	14	43	-
85 - 89	50	19	4	8	7	-	31	7	4	20	-
90 -	28	12	2	3	7	-	16	6	-	9	1
0 - 6	1016	543	543	-	-	-	473	473	-	-	-
7 - 12	776	393	393	-	-	-	383	383	-	-	-
13 - 15	384	194	194	-	-	-	190	190	-	-	-
16 - 19	474	255	255	-	-	-	219	215	4	-	-
20 - 44	3039	1571	501	999	1	70	1468	312	1077	7	72
45 - 66	1072	548	49	469	10	20	524	27	434	32	31
67 -	692	280	34	200	41	5	412	63	151	190	8
16 - 24	1079	552	506	46	-	-	527	418	109	-	-
25 - 39	1921	998	231	716	1	50	923	101	760	4	58
40 - 66	1585	824	68	706	10	40	761	35	646	35	45
16 - 29	1762	899	645	247	-	7	863	488	362	-	13
30 - 49	2128	1125	132	922	3	68	1003	45	870	11	77
50 - 66	695	350	28	299	8	15	345	21	283	28	13

Tabell 3. Hovudtal for utdanning. Personar 16-66 år etter yrkesaktivitet, kjønn og utdanning¹. 3. november 1989 - 2. november 1990

Høgste utdanning	I alt	Ikkje yrkesaktive	Yrkesaktive			Prosent yrkesaktive		
			I alt	Menn	Kvinner	I alt	Menn	Kvinner
I alt	4585	825	3760	2106	1654	82,0	88,7	74,8
Barne- og ungdomsskolenivå, 1-9 år i alt	1382	362	1020	596	424	73,8	81,9	64,8
Folkeskoleutdanning	409	116	293	183	110	71,6	86,3	55,8
9-årig ungdomsskole	656	210	446	282	164	68,0	76,0	57,5
Ungdomsskolenivå elles	317	36	281	131	150	88,6	90,3	87,2
Gymnasnivå I, 10 år, i alt	1230	261	968	423	545	78,7	87,2	73,3
Allment fagfelt	280	63	217	83	134	77,5	90,2	71,3
Industri, handverk og teknikk	316	58	258	211	47	81,6	86,8	64,4
Samferdsel	19	:	(19)	:	:	(100,0)	:	:
Helsevern	37	:	(30)	:	(30)	(81,1)	:	(83,3)
Jordbruk, skogbruk og fiske	61	:	55	44	:	90,2	88,0	:
Gymnasnivå I elles	517	128	389	77	312	75,2	83,7	73,4
Gymnasnivå II, 11 - 12 år, i alt	1350	134	1216	800	416	90,1	94,6	82,5
Allment fagfelt	344	55	289	118	171	84,0	86,1	82,6
Administrasjon og økonomi	253	35	218	92	126	86,2	100,0	78,3
Industri, handverk og teknikk	522	(22)	500	472	(28)	95,8	96,3	(87,5)
Samferdsel	24	:	(20)	(17)	:	(83,3)	(81,0)	:
Helsevern	22	:	(22)	:	(22)	(100,0)	:	(100,0)
Jordbruk, skogbruk og fiske	83	:	78	65	:	94,0	92,9	:
Tenesteyting og forsvar	80	:	74	34	40	92,5	100,0	87,0
Gymnasnivå II elles	22	:	:	:	:	:	:	:
Universitets- og høgskolenivå I, 13 - 14 år, i alt	281	(16)	265	124	141	94,3	100,0	89,8
Undervisning	37	:	37	:	(26)	100,0	:	(100,0)
Administrasjon, økonomi, samfunnsvitenskap og jus	69	:	57	(27)	(30)	82,6	(100,0)	(71,4)
Naturvitenskap og teknikk	72	:	72	63	:	100,0	100,0	:
Helsevern	54	:	50	:	47	92,6	:	92,2
Universitets- og høgskolenivå I elles	49	:	49	(20)	(29)	100,0	(100,0)	(100,0)
Universitets- og høgskolenivå II, III og forskarnivå, over 14 år, i alt	273	(28)	245	142	103	89,7	83,5	85,8
Undervisning	125	:	110	44	66	88,0	89,8	86,8
Administrasjon, økonomi, samfunnsvitenskap og jus	21	:	(21)	(18)	:	(100,0)	(100,0)	:
Naturvitenskap og teknikk	67	:	61	51	:	91,0	89,5	:
Universitets- og høgskolenivå II, III og forskarnivå elles	60	:	53	(29)	(24)	88,3	(100,0)	(77,4)
Uoppgitt, inga utdanning og utdanning på førskolenivå	69	(25)	44	(20)	(24)	63,8	(54,1)	(75,0)

¹ Høgste fullførte utdanning pr. 1. oktober 1990.

Tabell 4. Personar 16 år og over. Hovudtal for yrkesaktivitet i året 3. november 1989 - 2. november 1990

	I alt	Ikkje yrkesaktive	Yrkesaktive			Prosent yrkesaktive		
			I alt	Menn	Kvinner	I alt	Menn	Kvinner
I alt	5277	1478	3799	2132	1667	72,0	80,3	63,6
Alder								
16-19	474	230	244	141	103	51,5	55,3	47,0
20-24	605	75	530	262	268	87,6	88,2	87,0
25-29	683	115	568	331	237	83,2	95,4	70,5
30-39	1238	133	1105	632	473	89,3	97,1	80,6
40-49	890	97	793	448	345	89,1	94,5	82,9
50-59	443	87	356	182	174	80,4	80,5	80,2
60-66	252	88	164	111	53	65,1	89,5	41,4
67-69	109	98	:	:	:	:	:	:
70-	583	555	(28)	(19)	:	(4,8)	(8,3)	:
Ekteskapeleg status								
Ugifte	1456	442	1014	641	373	69,6	76,4	60,5
Gifte	3334	739	2595	1397	1198	77,8	83,8	71,9
Før gifte	487	297	190	94	96	39,0	63,9	28,2
Famlietype								
Einslege	844	369	475	335	140	56,3	79,2	33,3
Ektepar utan ugifte barn	810	323	487	252	235	60,1	62,2	58,0
Ektepar med ugifte barn	3267	659	2608	1458	1150	79,8	85,0	74,1
Mor/far med ugifte barn	356	127	229	88	141	64,3	80,0	57,3

Tabell 5. Hovudtal for yrkesaktive i året 3. november 1989 - 2. november 1990

	I alt	Menn				Kvinner				Prosent
		I alt	Av dette			I alt	Av dette			
			16-29	30-49	50-66		16-29	30-49	50-66	
I alt	3799	2132	734	1080	293	1667	608	818	227	100,0
Næring										
Jordbruk, skogbruk, fiske og fangst	338	212	41	95	58	126	(29)	69	(22)	8,9
Oljeutvinning og bergverksdrift	136	109	(16)	88	:	(27)	:	(22)	:	3,6
Industri	901	530	214	222	90	371	144	152	75	23,7
Kraft- og vassforsyning	66	51	:	(24)	(20)	:	:	:	:	1,7
Byggje- og anleggsverksemd	479	435	180	206	45	44	:	(32)	:	12,6
Varehandel, hotell- og restaurantverksemd	611	263	98	142	(24)	348	136	168	39	16,1
Transport, lagring, post og telekommunikasjonar	221	141	55	82	:	80	(27)	35	(18)	5,8
Bank- og finansieringsverksemd, forsikringsverksemd, eigedomsdrift og forretningsmessig tenesteyting	206	110	39	65	:	96	56	33	:	5,4
Offentleg, sosial og privat tenesteyting	843	282	84	156	42	561	196	309	52	22,2
Yrkesfelt										
Teknisk, vitenskapelig, humanistisk og kunstnarleg arbeid	653	297	:	228	:	356	116	221	:	17,2
Administrasjons- og forvaltningsarbeid, bedrifts- og organisasjonsleiing	132	113	:	(78)	:	:	:	:	:	3,5
Kontorarbeid	312	(57)	:	:	:	255	(93)	144	:	8,2
Handelsarbeid	371	141	:	106	:	230	(90)	(95)	(46)	9,8
Jordbruks-, skogbruks- og fiskearbeid	355	235	(51)	102	(64)	120	:	(62)	:	9,3
Gruve- og sprengingsarbeid m.m.	:	:	:	:	:	:	:	:	:	:
Transport- og kommunikasjonsarbeid	206	147	(59)	(83)	:	(59)	:	:	:	5,4
Industri-, byggje- og anleggsarbeid	1306	1012	459	390	156	295	104	124	(67)	34,4
Servicearbeid og militært arbeid	422	(91)	(56)	:	:	331	134	149	:	11,1
Yrkesstatus										
Tilsett	3389	1819	689	915	204	1570	599	746	217	89,2
Sjølvtendig	343	284	:	164	(84)	(59)	:	(48)	:	9,0
Familie medlem utan fast lønn	(66)	:	:	:	:	:	:	:	:	(1,7)
Arbeidstid i året¹										
Berre heiltid, i alt	2657	1947	608	1047	269	710	337	302	(71)	69,9
Berre deltid, i alt	977	114	(71)	:	:	863	215	478	156	25,7
Både heiltid og deltid, i alt	165	(71)	(55)	:	:	(94)	(55)	:	:	4,3
Yrkesaktiv i 12 månader										
Heiltid	2180	1637	449	938	232	543	228	248	(67)	57,4
Deltid	733	(54)	:	:	:	679	151	387	132	19,3
Både heiltid og deltid i perioden	(94)	:	:	:	:	(57)	:	:	:	(2,5)
Yrkesaktiv 6-11 månader	545	297	144	109	:	248	119	105	:	14,3
Yrkesaktiv 1- 5 månader	246	107	(86)	:	:	139	(77)	(53)	:	6,5
Avtala arbeidstid i veka										
Ikkje yrkesaktiv i veka	402	202	127	(55)	:	199	114	(59)	:	10,6
1-19 timar	520	(82)	:	:	:	438	134	253	:	13,7
20-29 timar	320	:	:	:	:	279	(52)	157	(71)	8,4
30-39 timar	1918	1267	448	649	163	651	270	292	(89)	50,5
40 timar og over	639	540	104	333	99	100	:	(57)	:	16,8

¹ Heiltid er *samt* arbeidstid på 30 timar eller meir i veka (alle arbeidsforhold), noko som svarer til 120 timar eller meir over ein firevekersperiode.

Tabell 6.1. Yrkesaktive 16 år og over, etter alder og næring/yrkesfelt. 3. november 1989 - 2. november 1990

	I alt	Alder								Prosent
		6-19	20-24	25-29	30-39	40-49	50-59	60-66	67-	
I alt	3799	244	530	568	1105	793	356	164	39	100,0
Næring										
Jordbruk, skogbruk, fiske og fangst	338	37	:	(18)	74	90	36	44	(23)	8,9
Oljeutvinning og bergverksdrift	136	:	:	(17)	87	(23)	:	:	:	3,6
Industri	901	69	181	108	198	176	126	39	:	23,7
Kraft- og vassforsyning	66	:	:	:	:	:	:	:	:	1,7
Byggje- og anleggsverksemd	479	(29)	56	99	161	77	47	:	:	12,6
Varehandel, hotell- og restaurantverksemd	611	60	80	94	135	175	52	:	:	16,1
Transport, lagring, post og telekommunikasjonar	221	:	(26)	46	81	36	:	:	:	5,8
Bank- og finansieringsverksemd, forsikringsverksemd, eigedomsdrift og forretningsmessig tenesteyting	206	:	(25)	65	81	(17)	:	:	:	5,4
Offentleg, sosial og privat tenesteyting	843	(20)	143	117	276	189	63	(31)	:	22,2
Yrkesfelt										
Teknisk, vitenskapelig, humanistisk og kunstnarleg arbeid	653	:	(45)	106	264	184	:	:	:	17,2
Administrasjons- og forvaltningsarbeid, bedrifts- og organisasjonsleiing	132	:	:	:	(60)	:	:	:	:	3,5
Kontorarbeid	312	:	:	(61)	120	(56)	:	:	:	8,2
Handelsarbeid	371	:	(45)	:	(85)	116	(51)	:	:	9,8
Jordbruks-, skogbruks- og fiskearbeid	355	(48)	:	:	(72)	(92)	:	(47)	:	9,3
Gruve- og sprengingsarbeid m.m.	:	:	:	:	:	:	:	:	:	:
Transport og kommunikasjonsarbeid	206	:	:	:	(70)	:	:	:	:	5,4
Industri-, byggje- og anleggsarbeid	1306	(83)	257	223	297	216	170	(53)	:	34,4
Servicearbeid og militært arbeid	422	:	(95)	(52)	119	(65)	:	:	:	11,1

Tabell 6.2. Yrkesaktive 16 år og over, etter kjønn/alder/arbeidstid i året og næring/yrkesfelt. 3. november 1989 - 2. november 1990

	I alt	Kjønn		Alder				Yrkesaktiv i		
		Menn	Kvinner	16-29	30-49	50-66	67-	12 måneder	6-11 måneder	1-5 måneder
I alt	3799	2132	1667	1342	1898	520	39	3007	545	246
Næring										
Jordbruk	328	202	126	68	155	81	(23)	294	:	:
Skogbruk	:	:	:	:	:	:	:	:	:	:
Fiske og fangst	:	:	:	:	:	:	:	:	:	:
Oljeutvinning og bergverksdrift	136	109	(27)	(21)	111	:	:	118	:	:
Industri i alt	901	530	371	355	375	165	:	768	192	(79)
Næringsmiddel-, drikkevare- og tobakksindustri	121	80	41	72	44	:	:	(86)	:	:
Tekstil-, klesvare-, ler- og lervareindustri	249	79	170	61	102	81	:	169	(50)	:
Trevareindustri	153	86	67	49	78	(27)	:	(97)	:	:
Treforedling, grafisk industri og forlagsv.	:	:	:	:	:	:	:	:	:	:
Kjemisk industri, mineralolje-, kol-, gummi- og plastindustri	(20)	:	:	:	:	:	:	:	:	:
Keramikk- og glasindustri, mineralske produkt elles	141	74	67	74	40	(26)	:	123	:	:
Metallindustri	:	:	:	:	:	:	:	:	:	:
Verkstadiindustri	207	196	:	78	111	(18)	:	154	(49)	:
Industri elles	:	:	:	:	:	:	:	:	:	:
Kraft- og vassforsyning	66	51	:	(17)	(25)	(24)	:	(55)	:	:
Bygge- og anleggsverksemd	479	435	44	186	237	52	:	363	(73)	:
Varehandel	471	227	244	181	241	48	:	410	:	:
Hotell- og restaurantdrift	140	36	104	53	68	:	:	121	:	:
Landtransport	67	56	:	33	34	:	:	(57)	:	:
Sjøtransport	:	:	:	:	:	:	:	:	:	:
Transport elles, lagring, post og telekommunikasjonar	139	70	69	45	76	(18)	:	105	:	:
Bank- og finansieringsverksemd	64	(21)	43	38	(22)	:	:	(48)	:	:
Forsikringsverksemd, egedomsdrift og forretningsmessig tenesteyting	142	89	53	57	75	:	:	128	:	:
Offentleg administrasjon, forsvar, politi og rettsvesen	124	65	59	41	74	:	:	(95)	:	:
Renovasjon og reingjøring	:	:	:	:	:	:	:	:	:	:
Undervisning og forskningsverksemd	207	102	105	36	133	38	:	187	:	:
Helse- og sosialtenester	408	71	337	120	240	44	:	305	(68)	:
Kulturell tenesteyting, underholdning og sport	35	:	(30)	(31)	:	:	:	:	:	:
Personleg tenesteyting	64	39	(25)	47	(17)	:	:	(45)	:	:
Yrkesfelt										
Teknisk, vitenskapelig, humanistisk og kunstnarleg arbeid	653	297	356	159	448	(46)	:	545	(72)	:
Administrasjons- og forvaltningsarbeid, bedrifts- og organisasjonsleiing i alt	132	113	:	:	(83)	:	:	117	:	:
Offentleg administrasjons- og forvaltningsarbeid	(46)	:	:	:	:	:	:	(46)	:	:
Bedrifts- og organisasjonsleiing	(86)	(81)	:	:	(62)	:	:	(71)	:	:
Kontorarbeid	312	(57)	255	107	176	:	:	266	:	:
Handelsarbeid	371	141	230	109	200	(62)	:	318	:	:
Jordbruks-, skogbruks- og fiskearbeid	355	235	120	(83)	164	(85)	:	301	:	:
Gruve- og sprengingsarbeid m.m.	:	:	:	:	:	:	:	:	:	:
Transport og kommunikasjonsarbeid	206	147	(59)	(88)	102	:	:	151	:	:
Industri-, bygge- og anleggsarbeid i alt	1306	1012	295	563	514	223	:	992	230	(85)
Jern- og metallvarearbeid	225	215	:	128	(70)	:	:	197	:	:
Elektroarbeid	113	113	:	:	(67)	:	:	103	:	:
Trearbeid	296	253	:	102	145	(46)	:	202	(75)	:
Næringsmiddelarbeid	(71)	(56)	:	:	:	:	:	(51)	:	:
Maskin- og motordrift	(65)	(65)	:	:	:	:	:	(55)	:	:
Laste-, losse- og lagerarbeid	(50)	(45)	:	:	:	:	:	:	:	:
Industri-, bygge- og anleggsarbeid elles	486	264	222	228	156	102	:	359	(83)	(45)
Servicearbeid og militært arbeid	422	(91)	331	190	184	:	:	284	(89)	(49)

Tabell 7.1. Yrkesaktive 16 år og over, etter arbeidstid i året og kjønn/næring/yrkesfelt. 3. november 1989 - 2. november 1990

	I alt	Yrkesaktiv i 12 måneder			Yrkesaktiv i 6-11 måneder			Yrkesaktiv i 1-5 måneder		
		Heiltid ¹	Deltid ¹	Både heiltid og deltid i perioden	Heiltid	Deltid	Både heiltid og deltid i perioden	Heiltid	Deltid	Både heiltid og deltid i perioden
I alt	3799	2180	733	(94)	346	142	(57)	130	103	:
Kjønn										
Menn	2132	1637	(54)	:	233	:	:	(77)	:	:
Kvinner	1667	543	679	(57)	113	102	:	(53)	(82)	:
Næring										
Jordbruk, skogbruk, fiske og fangst	338	199	(93)	:	:	:	:	:	:	:
Oljeutvinning og bergverksdrift	136	102	:	:	:	:	:	:	:	:
Industri	901	525	122	:	108	(55)	:	:	:	:
Kraft- og vassforsyning	66	(55)	:	:	:	:	:	:	:	:
Byggje- og anleggsverksemd	479	333	:	:	(61)	:	:	:	:	:
Varehandel, hotell- og restaurant- verksemd	611	301	203	:	:	:	:	:	:	:
Transport, lagring, post og telekommunikasjonar	221	150	:	:	:	:	:	:	:	:
Bank- og finansieringsverksemd, forsikringsverksemd, eigedomsdrift og forretningsmessig tenesteyting	206	156	:	:	:	:	:	:	:	:
Offentleg, sosial og privat tenesteyting ...	843	364	251	:	(57)	:	:	:	:	:
Yrkesfelt										
Teknisk, vitenskapelig, humanistisk og kunstnarleg arbeid	653	357	157	:	:	:	:	:	:	:
Administrasjons- og forvaltningsarbeid, bedrifts- og organisasjonsleiing i alt	132	117	:	:	:	:	:	:	:	:
Kontorarbeid	312	151	105	:	:	:	:	:	:	:
Handelsarbeid	371	169	134	:	:	:	:	:	:	:
Jordbruks-, skogbruks- og fiskearbeid	355	208	(87)	:	:	:	:	:	:	:
Gruve- og sprengingsarbeid m.m.	:	:	:	:	:	:	:	:	:	:
Transport og kommunikasjonsarbeid	206	136	:	:	:	:	:	:	:	:
Industri-, byggje- og anleggsarbeid	1306	891	(96)	:	159	:	(56)	:	:	:
Servicearbeid og militært arbeid	422	119	143	:	(50)	:	:	:	:	:

¹ Heiltid er *saml*a arbeidstid på 30 timar eller meir i veka (alle arbeidsforhold), noko som svarer til 120 timar eller meir over ein firevekersperiode.

Tabell 7.2. Yrkesaktive 16 år og over, etter kjønn, arbeidstid i året og næring/yrkesfelt. 3. november 1989 - 2. november 1990

	I alt	Menn				Kvinner			
		I alt	Yrkesaktiv i			I alt	Yrkesaktiv i		
			12 måneder	6-11 måneder	1-5 måneder		12 måneder	6-11 måneder	1-5 måneder
I alt	3799	2132	1728	298	108	1667	1279	247	139
Næring									
Jordbruk, skogbruk, fiske og fangst	338	212	189	:	:	126	111	:	:
Oljeutvinning og bergverksdrift	136	109	(96)	:	:	(27)	:	:	:
Industri	901	530	402	101	:	371	251	(75)	(45)
Kraft- og vassforsyning	66	51	(51)	:	:	:	:	:	:
Byggje- og anleggsverksemd	479	435	328	(68)	:	44	:	:	:
Varehandel, hotell- og restaurantverksemd	611	263	219	:	:	348	311	:	:
Transport, lagring, post og telekommunikasjonar	221	141	103	:	:	80	(63)	:	:
Bank- og finansieringsverksemd, forsikringsverksemd, egedomsdrift og forretningsmessig tenesteyting	206	110	100	:	:	96	(76)	:	:
Offentleg, sosial og privat tenesteyting	843	282	243	:	:	561	404	100	(55)
Yrkesfelt									
Teknisk, vitenskapelig, humanistisk og kunstnarleg arbeid	653	297	276	:	:	356	269	(51)	:
Administrasjons- og forvaltningsarbeid, bedrifts- og organisasjonsleing	132	113	103	:	:	:	:	:	:
Kontorarbeid	312	(57)	(57)	:	:	255	209	:	:
Handelsarbeid	371	141	121	:	:	230	197	:	:
Jordbruks-, skogbruks- og fiskearbeid	355	235	200	:	:	120	101	:	:
Gruve- og sprengingsarbeid m.m.	:	:	:	:	:	:	:	:	:
Transport- og kommunikasjonsarbeid	206	147	101	:	:	(59)	(50)	:	:
Industri-, byggje- og anleggsarbeid	1306	1012	787	164	(61)	295	205	(66)	:
Servicearbeid og militært arbeid	422	(91)	(50)	:	:	331	234	(69)	:

Tabell 8. Hovudtal for yrkesaktive i veka 27. oktober - 2. november 1990, etter vanleg/avtala arbeidstid

	I alt	Menn				Kvinner					
		I alt	1-19 timar	20-29 timar	30-39 timar	40 timar og over	I alt	1-19 timar	20-29 timar	30-39 timar	40 timar og over
I alt	3397	1929	(82)	:	1267	540	1468	438	279	651	100
Alder											
16-29	1101	608	:	:	448	104	493	134	(52)	270	:
30-49	1783	1024	:	:	649	333	759	253	157	292	(57)
50-66	485	278	:	:	163	99	207	:	(71)	(89)	:
67-	(28)	(19)	:	:	:	:	:	:	:	:	:
Utført arbeidstid i veka											
Var ikkje på arbeid	(83)	:	:	:	:	:	(56)	:	:	:	:
1 - 19 timar	504	(71)	(62)	:	:	:	433	387	:	:	:
20 - 29 timar	333	(65)	:	:	:	:	268	:	230	:	:
30 - 39 timar	1648	1068	:	:	1019	:	580	:	:	544	:
40 timar og over	831	699	:	:	200	499	132	:	:	:	(85)

Tabell 9.1. Yrkesaktive 16 år og over i veka 27. oktober - 2. november 1990, etter kjønn, vanleg/avtala arbeidstid og næring

Næring	I alt	Menn				Kvinner					
		I alt	1-19 timar	20-29 timar	30-39 timar	40 timar og over	I alt	1-19 timar	20-29 timar	30-39 timar	40 timar og over
I alt	3397	1929	(82)	:	1267	540	1468	438	279	651	100
Jordbruk, skogbruk, fiske og fangst ..	296	186	:	:	:	127	110	(52)	:	:	:
Oljeutvinning og bergverksdrift	126	105	:	:	(86)	:	(21)	:	:	:	:
Industri	808	480	:	:	404	(52)	328	(75)	(51)	187	:
Kraft- og vassforsyning	61	51	:	:	:	:	:	:	:	:	:
Byggje- og anleggsverksemd	413	381	:	:	254	121	(32)	:	:	:	:
Varehandel, hotell- og restaurantverksemd	557	243	:	:	147	(91)	314	108	(86)	(89)	:
Transport, lagring, post og telekommunikasjonar	186	117	:	:	(64)	:	69	:	:	(53)	:
Bank- og finansieringsverksemd, forsikringsverksemd, eigedomsdrift og forretningsmessig tenesteyting ...	193	105	:	:	(75)	:	88	:	:	(61)	:
Offentleg, sosial og privat tenesteyting	760	263	:	:	169	(69)	497	173	102	206	:

Tabell 9.2. Yrkesaktive 16 år og over i veka 27. oktober - 2. november 1990, etter vanleg/avtala arbeidstid, kjønn og næring/yrkesfelt

	I alt	1-29 timar	30 timar og over	Menn		Kvinner	
				I alt	Av dette 30 timar og over	I alt	Av dette 30 timar og over
I alt	3397	840	2558	1929	1807	1468	751
Næring							
Jordbruk	286	(95)	190	176	149	110	:
Skogbruk	:	:	:	:	:	:	:
Fiske og fangst	:	:	:	:	:	:	:
Oljeutvinning og bergverksdrift	126	:	116	105	100	(21)	:
Industri i alt	808	152	658	480	456	328	202
Næringsmiddel-, drikkevare- og tobaksindustri	96	:	(81)	65	(60)	(31)	:
Tekstil-, klesvare-, ler- og lervareindustri	228	(82)	147	64	(59)	164	(88)
Trevareindustri	127	:	(92)	76	(76)	51	:
Treforedling, grafisk industri og forlagsv.	:	:	:	:	:	:	:
Kjemisk industri, mineralolje-, kol-, gummi- og plastindustri	(20)	:	:	:	:	:	:
Keramikk- og glasindustri, mineralske produkt elles	131	:	131	69	(69)	62	(62)
Metallindustri	:	:	:	:	:	:	:
Verkstadindustri	201	:	192	196	187	:	:
Industri elles	:	:	:	:	:	:	:
Kraft- og vassforsyning	61	:	(61)	51	(51)	:	:
Byggje- og anleggsværksemd	413	:	387	381	375	(32)	:
Varehandel	441	143	298	212	212	229	(86)
Hotell- og restaurantdrift	116	(56)	(60)	(31)	:	85	:
Landtransport	62	:	(51)	51	(46)	:	:
Sjøtransport	:	:	:	:	:	:	:
Transport elles, lagring, post og telekommunikasjonar	114	:	(95)	56	:	58	(53)
Bank- og finansieringsværksemd	64	:	(53)	(21)	:	43	:
Forsikringsværksemd, eigedomsdrift og forretningsmessig tenesteyting	129	:	116	84	(79)	45	:
Offentleg administrasjon, forsvar, politi og rettsvesen	115	:	98	61	(61)	54	:
Renovasjon og reingjering	:	:	:	:	:	:	:
Undervisning og forskningsværksemd	202	(58)	144	102	(83)	100	(61)
Helse- og sosialtenester	359	211	147	61	(55)	298	(92)
Kulturell tenesteyting, underhaldning og sport	(20)	:	:	:	:	(20)	:
Personleg tenesteyting	59	:	(54)	39	:	(20)	:
Yrkesfelt							
Teknisk, vitenskapelig, humanistisk og kunstnarleg arbeid	595	189	406	288	261	308	144
Administrasjons- og forvaltningsarbeid, bedrifts- og organisasjonsleiing	132	:	127	113	108	:	:
Kontorarbeid	284	109	175	(57)	(57)	227	117
Handelsarbeid	346	137	210	136	136	210	(73)
Jordbruks-, skogbruks- og fiskearbeid	297	(90)	206	197	169	100	:
Gruve- og sprengingsarbeid m.m.	:	:	:	:	:	:	:
Transport- og kommunikasjonsarbeid	177	:	152	127	106	(50)	(45)
Industri-, byggje- og anleggsarbeid	1187	122	1065	911	879	276	186
Servicearbeid og militært arbeid	340	163	177	(61)	(50)	279	128

Tabell 10. Yrkesaktive 16 år og over med fast oppmøteplass på arbeid i veka 27. oktober - 2. november 1990, etter talet på arbeidsreiser, reisetid og yrkesfelt/oppmøteplass

	I alt	Reiste ikkje	Reiste 1 gong			Reiste 2-3 gonger			Reiste 4 gonger eller fleire		
			I alt	Reisetid		I alt	Reisetid		I alt	Reisetid	
				Under 45 min	45 min og over		Under 45 min	45 min og over		Under 45 min	45 min og over
I alt	3075	531	(90)	(75)	:	342	333	:	2113	1989	124
Yrkesfelt											
Teknisk, vitenskapelig, humanistisk og kunstnarleg arbeid	529	:	:	:	:	104	104	:	372	362	:
Administrasjons- og forvaltningsarbeid, bedrifts- og organisasjonsleiing	132	:	:	:	:	:	:	:	112	107	:
Kontorarbeid	279	:	:	:	:	(64)	(60)	:	186	180	:
Handelsarbeid	301	:	:	:	:	:	:	:	221	216	:
Jordbruks-, skogbruks- og fiskearbeid	283	239	:	:	:	:	:	:	:	:	:
Gruve- og sprengingsarbeid m.m.	:	:	:	:	:	:	:	:	:	:	:
Transport- og kommunikasjonsarbeid	152	:	:	:	:	:	:	:	122	106	:
Industri-, bygge- og anleggsarbeid	1034	132	:	:	:	:	:	:	869	805	(64)
Servicearbeid og militært arbeid	326	:	:	:	:	(61)	(61)	:	187	168	:
Oppmøteplass og kjønn											
I bustadfylket	2849	439	(75)	(75)	:	317	309	:	2017	1898	119
Menn	1492	262	:	:	:	:	:	:	1184	1098	(86)
Kvinner	1357	177	(70)	(70)	:	277	273	:	833	800	:
I bustadkommunen	1396	401	(46)	(46)	:	205	200	:	745	745	:
Menn	598	234	:	:	:	:	:	:	339	339	:
Kvinner	798	168	:	:	:	185	185	:	405	405	:
1102 Sandnes	606	:	:	:	:	(51)	(51)	:	535	495	:
Menn	290	:	:	:	:	:	:	:	286	271	:
Kvinner	316	:	:	:	:	(51)	(51)	:	249	225	:
1103 Stavanger	547	:	:	:	:	(47)	(47)	:	485	415	(70)
Menn	374	:	:	:	:	:	:	:	359	299	(61)
Kvinner	173	:	:	:	:	:	:	:	126	116	:
1124 Sola	121	:	:	:	:	:	:	:	111	111	:
Menn	(87)	:	:	:	:	:	:	:	(81)	(81)	:
Kvinner	:	:	:	:	:	:	:	:	:	:	:
Andre kommunar i fylket	179	:	:	:	:	:	:	:	143	132	:
Menn	142	:	:	:	:	:	:	:	118	108	:
Kvinner	:	:	:	:	:	:	:	:	:	:	:
Utanfor fylket	(82)	(67)	:	:	:	:	:	:	:	:	:
Menn	(77)	(62)	:	:	:	:	:	:	:	:	:
Kvinner	:	:	:	:	:	:	:	:	:	:	:
2311 Nordsjøen syd	:	:	:	:	:	:	:	:	:	:	:
Menn	:	:	:	:	:	:	:	:	:	:	:
Kvinner	:	:	:	:	:	:	:	:	:	:	:
2201 Nordsjøen (uoppgitt)	:	:	:	:	:	:	:	:	:	:	:
Menn	:	:	:	:	:	:	:	:	:	:	:
Kvinner	:	:	:	:	:	:	:	:	:	:	:
2301 Sverige	:	:	:	:	:	:	:	:	:	:	:
Menn	:	:	:	:	:	:	:	:	:	:	:
Kvinner	:	:	:	:	:	:	:	:	:	:	:
Andre stader utanfor fylket	:	:	:	:	:	:	:	:	:	:	:
Menn	:	:	:	:	:	:	:	:	:	:	:
Kvinner	:	:	:	:	:	:	:	:	:	:	:
Uoppgitt oppmøteplass	145	:	:	:	:	:	:	:	(95)	(90)	:
Menn	109	:	:	:	:	:	:	:	(73)	(69)	:
Kvinner	:	:	:	:	:	:	:	:	:	:	:

Tabell 11. Yrkesaktive 16 år og over med fast arbeidsreise i veka 27. oktober - 2. november 1990, etter reisemåte, oppmøteplass, talet på arbeidsreiser, reisetid og etter reisemåte, kjønn og alder

	I alt	Eitt transportmiddel						To eller fleire transportmiddel		
		Bil	Buss	Tog, trikk, T-bane	Båt	Sykkel, gonge over 10 min	Anna	Kollektiv transport og/eller sykkel, gonge over 10 min	Kollektiv transport og bil	Andre kombinasjonar
I alt	2544	1918	(48)	:	:	281	126	:	(77)	(85)
Oppmøteplass, talet på arbeidsreiser og reisetid										
Oppmøteplass i bustadkommunen ..	995	557	:	:	:	257	98	:	:	(63)
Reiste 1 gong	(46)	:	:	:	:	:	:	:	:	:
Under 45 min	(46)	:	:	:	:	:	:	:	:	:
45 min og over	:	:	:	:	:	:	:	:	:	:
Reiste 2 - 3 gonger	205	102	:	:	:	(53)	:	:	:	:
Under 45 min	200	(97)	:	:	:	(53)	:	:	:	:
45 min og over	:	:	:	:	:	:	:	:	:	:
Reiste 4 gonger eller fleire	745	432	:	:	:	182	(62)	:	:	(49)
Under 45 min	745	432	:	:	:	182	(62)	:	:	(49)
45 min og over	:	:	:	:	:	:	:	:	:	:
Oppmøteplass utanfor bustadkommunen ..	1430	1260	(48)	:	:	:	:	:	(63)	:
Reiste 1 gong	(45)	:	:	:	:	:	:	:	:	:
Under 45 min	:	:	:	:	:	:	:	:	:	:
45 min og over	:	:	:	:	:	:	:	:	:	:
Reiste 2 - 3 gonger	112	(95)	:	:	:	:	:	:	:	:
Under 45 min	108	(90)	:	:	:	:	:	:	:	:
45 min og over	:	:	:	:	:	:	:	:	:	:
Reiste 4 gonger eller fleire	1273	1135	(48)	:	:	:	:	:	(50)	:
Under 45 min	1154	1056	:	:	:	:	:	:	:	:
45 min og over	119	(79)	:	:	:	:	:	:	:	:
Uoppgitt oppmøteplass	120	102	:	:	:	:	:	:	:	:
Kjønn og alder										
Menn	1328	1092	:	:	:	(80)	(61)	:	:	(56)
16-29	416	352	:	:	:	:	:	:	:	:
30-49	739	613	:	:	:	(50)	:	:	:	:
50-66	170	123	:	:	:	:	:	:	:	:
67-	:	:	:	:	:	:	:	:	:	:
Kvinner	1216	826	:	:	:	201	(65)	:	(53)	:
16-29	415	293	:	:	:	:	:	:	:	:
30-49	630	449	:	:	:	109	:	:	:	:
50-66	171	(85)	:	:	:	(52)	:	:	:	:
67-	:	:	:	:	:	:	:	:	:	:

Tabell 12. Bustader og busette. Hustype, talet på rom, kjøkken. 3. november 1990

Talet på rom på 6 m ² eller meir (kjøkken, gang, bad o.l. er ikkje rekna med)	Bustader					Busette	
	I alt	Frittliggjande einebustad eller våningshus knytt til gardsdrift	Andre eine- og tomannsbustader og småhus	Blokk, leigegard e.l.	Forretningsbygg, bygg for felleshushald e.l.	I alt	Pr. bustad
I alt	2489	2216	248	:	:	7421	3,0
1 rom	81	55	(21)	:	:	137	1,7
Med kjøkken i alt	76	55	(21)	:	:	132	1,7
Kjøkken 6 m ² eller større	57	41	:	:	:	90	1,6
Kjøkken mindre enn 6 m ²	(19)	:	:	:	:	(42)	(2,2)
Utan kjøkken	:	:	:	:	:	:	:
2 rom	243	189	44	:	:	430	1,8
Med kjøkken i alt	243	189	44	:	:	430	1,8
Kjøkken 6 m ² eller større	164	137	(27)	:	:	314	1,9
Kjøkken mindre enn 6 m ²	79	52	:	:	:	116	1,5
Utan kjøkken	:	:	:	:	:	:	:
3 rom	275	238	(35)	:	:	687	2,5
4 rom	528	449	75	:	:	1409	2,7
5 rom	573	530	43	:	:	1832	3,2
6 rom	327	319	:	:	:	1104	3,4
7 rom	192	180	:	:	:	751	3,9
8 rom	116	113	:	:	:	464	4,0
9 rom eller fleire	153	143	:	:	:	607	4,0

Tabell 13. Bustader, rom og busette, etter hustype. 3. november 1990

	I alt	Frittliggjande einebustad eller våningshus knytt til gardsdrift	Hus i kjede, rekkjehus, terrassehus, vertikaltdelt tomannsbustad	Horisontaldelt tomannsbustad eller anna bustadbygg med mindre enn 3 etasjar	Blokk, leigegard e.l.	Forretningsbygg, bygg for felleshushald e.l.
Bustader i alt	2489	2216	177	71	:	:
Busette i alt	7421	6736	466	164	:	:
Rom i alt	12044	11014	731	228	:	:
Rom pr. bustad	4,8	5,0	4,1	3,2	:	:
Busette pr. bustad	3,0	3,0	2,6	2,3	:	:

Tabell 14. Bustader etter eigeform og areal¹. Rom og busette, etter eigeform. 3. november 1990

	I alt	Eig bustaden			Leiger bustaden			
		I alt	Privat	Gjennom burettslag e.l.	I alt	Som tenestebustad	For eit avgrensa tidsrom	På andre vilkår
Bustader i alt	2489	2068	1989	79	421	(31)	70	320
Under 50 m ²	109	47	41	:	62	:	:	45
50 - 59 m ²	124	83	76	:	(40)	:	:	(22)
60 - 79 m ²	304	191	180	:	113	:	(19)	92
80 - 99 m ²	429	350	338	:	79	:	:	57
100 - 129 m ²	666	596	577	:	70	:	:	57
130 - 149 m ²	237	221	214	:	:	:	:	:
150 - 199 m ²	340	327	315	:	:	:	:	:
200 m ² eller meir	281	254	247	:	(27)	:	:	(26)
Busette i alt	7421	6520	6308	212	900	(78)	164	659
Busette pr. bustad	3,0	3,2	3,2	2,7	2,1	(2,5)	2,3	2,1
Rom i alt	12044	10532	10181	351	1512	(114)	212	1186
Rom pr. bustad	4,8	5,1	5,1	4,4	3,6	(3,7)	3,0	3,7

¹ Medrekna kjøkken, gang, bad o.l.

Tabell 15. Bustader etter talet på rom og talet på busette. 3. november 1990

Talet på busette	I alt	Talet på rom								
		1	2	3	4	5	6	7	8	9 eller fleire
Bustader i alt . . .	2489	81	243	275	528	573	327	192	116	153
1	521	46	147	61	101	96	(40)	:	:	:
2	556	(26)	(38)	95	174	91	60	(35)	(22)	:
3	433	:	(32)	69	105	111	58	(24)	:	(19)
4	532	:	(21)	(30)	106	167	93	44	(31)	(40)
5	340	:	:	:	(36)	95	55	56	(30)	41
6 eller fleire . . .	106	:	:	:	:	:	(21)	(22)	:	(22)

Tabell 16. Bustader etter byggjeår for huset og hustype/eigeform/kjelde til oppvarming. Busette og rom, etter byggjeår for huset. 3. november 1990

	I alt	Byggjeår for huset							
		-1900	1901-1920	1921-1940	1941-1945	1946-1960	1961-1970	1971-1980	1981-1990
Bustader i alt	2489	139	110	172	(28)	259	318	640	823
Hustype									
Frittliggjande einestad eller våningshus knytt til gardsdrift	2216	122	98	170	(28)	231	279	582	705
Hus i kjede, rekkjehus, terrassehus eller vertikaldelt tomannsbustad	177	:	:	:	:	:	(35)	45	92
Horisontaldelt tomannsbustad eller anna bustadbygg med mindre enn 3 etasjar	71	:	:	:	:	(20)	:	:	:
Blokk, leigegard eller anna bustadbygg med 3 etasjar eller meir	:	:	:	:	:	:	:	:	:
Forretningsbygg, pensjonat, aldersheim, militærførelgning eller anna bygg for felleshushald	:	:	:	:	:	:	:	:	:
Eige-/leigeform									
Eigd i alt	2068	109	74	138	:	233	291	551	655
Privat	1989	107	66	128	:	228	284	531	628
Gjennom burettslag eller bustadaksjeselskap	79	:	:	:	:	:	:	(20)	(28)
Leigd i alt	421	(30)	(36)	(34)	:	(26)	(27)	89	167
Som tenestebustad	(31)	:	:	:	:	:	:	:	:
For eit avgrensa tidsrom	70	:	:	:	:	:	:	(30)	(30)
På andre vilkår	320	(30)	(35)	(28)	:	(21)	:	55	125
Kjelder til oppvarming									
Éi kjelde, i alt	640	(40)	(22)	50	:	55	70	187	213
Sentralvarme	(23)	:	:	:	:	:	:	:	:
Elektriske omnar, varmekablar e.l.	459	:	(19)	(24)	:	(34)	42	155	174
Omnar for flytande brensel	(31)	:	:	:	:	:	:	:	:
Omnar for fast brensel	128	(29)	:	(20)	:	:	:	(19)	(29)
To eller fleire kjelder, i alt	1849	99	88	122	(26)	204	248	453	609
Elektriske omnar og omnar for fast brensel	1516	85	74	100	(26)	150	153	349	581
Elektriske omnar og omnar for flytande brensel	110	:	:	:	:	:	(39)	(31)	:
Omnar for fast og flytande brensel	:	:	:	:	:	:	:	:	:
Sentralvarme og éi eller fleire andre kjelder	52	:	:	:	:	:	:	:	:
Andre kombinasjonar	165	:	:	:	:	(29)	44	58	:
Busette i alt	7421	318	247	392	(44)	606	983	2276	2553
Busette pr. bustad	3,0	2,3	2,2	2,3	(1,6)	2,3	3,1	3,6	3,1
Rom i alt	12044	616	463	732	(116)	1230	1660	3311	3916
Rom pr. bustad	4,8	4,4	4,2	4,3	(4,1)	4,7	5,2	5,2	4,8

Tabell 17.1. Bustader etter sanitærutstyr og storleik. 3. november 1990

	I alt	Sanitærutstyr					
		Med WC			Utan WC		
		I alt	Med bad	Utan bad	I alt	Med bad	Utan bad
Bustader i alt	2489	2462	2403	59	(27)	:	(26)
Talet på rom på 6 m² eller meir (kjøkken, gang, bad o.l. er <i>ikkje</i> rekna med)							
1-2 rom	324	306	299	:	:	:	:
3 rom	275	275	266	:	:	:	:
4 rom	528	524	514	:	:	:	:
5 rom eller fleire	1361	1356	1324	(32)	:	:	:

Tabell 17.2. Bustader og busette. Sanitærutstyr/byggeår, storleik og tilgjenge. 3. november 1990

	I alt	Av dette med både bad og WC	Byggeår for huset		
			-1900	1901-1960	1961-1990
Bustader i alt	2489	2403	139	569	1781
Talet på rom på 6 m² eller meir (kjøkken, gang, bad o.l. er <i>ikkje</i> rekna med)					
1 rom	81	63	(20)	(22)	(39)
Med kjøkken 6 m ² eller større	57	47	:	:	(25)
Med kjøkken mindre enn 6 m ²	(19)	:	:	:	:
Utan kjøkken	:	:	:	:	:
2 rom	243	235	:	68	162
Med kjøkken 6 m ² eller større	164	159	:	43	114
Med kjøkken mindre enn 6 m ²	79	76	:	(25)	48
Utan kjøkken	:	:	:	:	:
3 rom	275	266	:	88	173
4 rom	528	514	(32)	115	382
5 rom	573	544	:	141	416
6 rom	327	319	(19)	58	250
7 rom	192	192	:	44	140
8 rom	116	116	:	:	96
9 rom eller fleire	153	153	:	(21)	122
Etasjeplassering. Heis					
Bustader med bustadrom i					
én etasje i alt	1245	1190	67	288	890
Kjellaretasje	126	119	:	(22)	99
Underetasje	112	97	:	(35)	72
1. etasje	847	821	49	194	604
2. etasje	147	141	:	(37)	103
3. etasje	:	:	:	:	:
4. etasje	:	:	:	:	:
I hus med heis	:	:	:	:	:
I hus utan heis	:	:	:	:	:
5. etasje eller høgare	:	:	:	:	:
I hus med heis	:	:	:	:	:
I hus utan heis	:	:	:	:	:
Bustader med bustadrom i					
fleire etasjar i alt	1244	1213	72	281	890
1. etasje og underetasje/kjellar	388	386	:	(25)	360
1. og 2. etasje	518	497	54	218	246
1. og 2. etasje og underetasje/kjellar	248	241	:	(30)	208
1., 2. og 3. etasje	(26)	(26)	:	:	(24)
Andre etasjekombinasjonar	64	64	:	:	53
Busette i alt	7421	7290	318	1290	5813
Busette pr. bustad	3,0	3,0	2,3	2,3	3,3
Rom i alt	12044	11734	616	2541	8887
Rom pr. bustad	4,8	4,9	4,4	4,5	5,0

Tabell 18. Bustader etter standardindikatorar. Busette etter alder og standardindikatorar. 3. november 1990

	Bustader	Busette								
		I alt	0-19	20-29	30-39	40-49	50-59	60-69	70-79	80-
I alt ¹	2489	7421	2650	1288	1238	890	443	361	387	166
Hustype										
Frittliggjande einestad eller våningshus knytt til gardsdrift	2216	6736	2441	1133	1134	846	369	299	370	145
Småhus	248	629	206	152	(95)	(69)	:	:	:	:
Blokk, leigegard, forretningsbygg, bygg for felleleshushald e.l.	(25)	(55)	:	:	:	:	:	:	:	:
Talet på rom. Kjøkken										
1 - 2 rom	324	567	117	180	(59)	:	:	:	(65)	(49)
Med kjøkken	319	562	117	180	(59)	:	:	:	(65)	:
Utan kjøkken	:	:	:	:	:	:	:	:	:	:
3 - 4 rom	804	2095	606	438	275	237	159	153	164	(64)
5 rom eller fleire	1361	4758	1945	680	900	646	217	147	172	(50)
Byggjeår										
- 1900	139	318	(93)	:	:	:	:	:	(46)	:
1901 - 1960	569	1290	251	201	107	118	121	184	225	(83)
1961 - 1990	1781	5813	2324	1057	1087	784	266	126	131	:
Kjelder til oppvarming										
Éi kjelde, i alt	640	1598	472	358	268	187	104	(83)	(89)	:
Sentralvarme, elektriske omnar, varmekablar e.l.	481	1166	351	305	190	141	(70)	:	:	:
Omnar for flytande brensel	(31)	(96)	:	:	:	:	:	:	:	:
Omnar for fast brensel	128	335	(90)	(49)	(56)	:	:	:	:	:
To eller fleire kjelder, i alt	1849	5822	2196	939	967	740	298	245	312	125
Elektriske omnar og omnar for fast brensel	1516	4871	1930	788	872	571	192	194	230	(94)
Elektriske omnar og omnar for flytande brensel	110	267	(52)	(63)	:	(64)	:	:	:	:
Omnar for fast og flytande brensel	:	:	:	:	:	:	:	:	:	:
Sentralvarme og éi eller fleire andre kjelder	52	147	:	:	:	:	:	:	:	:
Andre kombinasjonar	165	521	166	(58)	(72)	(91)	(62)	:	:	:
Sanitærforhold										
Har både bad og WC	2403	7290	2654	1285	1224	921	389	314	375	127
Har WC, men ikkje bad	59	83	:	:	:	:	:	:	:	:
Har bad, men ikkje WC	:	:	:	:	:	:	:	:	:	:
Har verken bad eller WC	(26)	(43)	:	:	:	:	:	:	:	:
Etasjeplassering. Hels										
Bustader med bustadrom i éin etasje i alt	1245	3236	970	621	458	389	245	197	241	115
1. etasje, kjøllaretasje eller underetasje	1085	2836	840	533	396	349	225	181	209	102
2. etasje eller høgare	160	400	130	(87)	(62)	:	:	:	:	:
I hus med heis	:	:	:	:	:	:	:	:	:	:
I hus utan heis	160	400	130	(87)	(62)	:	:	:	:	:
Bustader med bustadrom i fleire etasjar	1244	4185	1698	677	776	538	157	131	160	(49)
Plan i bustaden										
Bustader med kjøkken, bad, WC og minst eitt bustadrom på eitt plan	2188	6627	2405	1129	1089	852	374	289	364	124
Eige-/leigeform										
Eigd i alt	2068	6520	2417	1026	1130	854	374	301	302	116
Privat	1989	6308	2345	986	1112	821	360	280	287	116
Gjennom burettslag e.l.	79	212	(72)	:	:	:	:	:	:	:
Leigd	421	900	251	272	104	(73)	:	:	99	(48)
Talet på busette										
1	521	521	:	106	(66)	(56)	:	:	162	(81)
2	556	1113	(69)	284	(87)	(90)	131	204	184	(63)
3	433	1300	368	351	194	156	107	(72)	(45)	:
4	532	2128	942	325	447	309	(80)	:	:	:
5	340	1698	898	180	349	215	:	:	:	:
6 eller fleire	106	660	391	(51)	(91)	101	:	:	:	:

¹ Sjå tekstdelen, pkt. 5.

Tabell 19. Hushald, familiar og personar, etter hushaldstype¹. Hushald etter hushaldstype¹ og talet på familiar i hushaldet/yrkesaktivitet i hushaldet/eigeform/talet på rom i bustaden og kjøkken. 3. november 1990

	I alt	Ein- person- hus- hald	Fleirpersonhushald utan barn			Fleirpersonhushald med barn			
			I alt	2 per- sonar	3 per- sonar eller fleire	I alt	1 barn	2 barn	3 barn eller fleire
Personar i alt	7421	521	1822	1003	819	5077	1446	1903	1727
Familiar i alt	2692	521	847	577	270	1324	484	491	348
Hushald i alt	2489	521	737	501	235	1231	437	466	328
Talet på familiar i hushaldet									
1 familie	2300	521	633	426	207	1146	392	444	311
2 familiar	176	.	98	76	(22)	78	42	(20)	:
3 familiar	:	.	:	.	:	:	:	:	:
4 familiar eller fleire	:	.	:	.	:	:	:	:	:
Yrkesaktivitet. Talet på yrkesaktive i veka									
Hushald utan yrkesaktive	529	304	171	159	:	54	(30)	:	:
Hushald med 1 yrkesaktiv	719	218	158	121	(37)	343	110	143	91
Heiltid ²	589	187	112	78	(34)	290	87	124	79
Deltid	130	(30)	46	43	:	53	(23)	:	:
Hushald med 2 yrkesaktive	994	.	294	222	73	700	231	279	190
Begge på heiltid	509	.	187	151	(36)	321	138	115	68
Ein på heiltid	465	.	97	60	(36)	368	91	157	119
Ingen på heiltid	(21)	.	:	:	:	:	:	:	:
Hushald med 3 yrkesaktive	177	.	87	.	87	90	41	(24)	(25)
Alle på heiltid	53	.	(34)	.	(34)	(19)	:	:	:
To på heiltid	75	.	(26)	.	(26)	48	(29)	:	:
Ein på heiltid	49	.	(26)	.	(26)	(23)	:	:	:
Ingen på heiltid	:	.	:	.	:	:	:	:	:
Hushald med 4 yrkesaktive og over	70	.	(27)	.	(27)	43	(25)	:	:
Eige-/leigeform									
Eigd i alt	2068	324	643	438	205	1101	362	438	301
Privat	1989	309	615	416	199	1065	344	425	296
Gjennom burettslag e.l.	79	:	(29)	(23)	:	(36)	:	:	:
Leigd i alt	421	197	93	63	(30)	130	74	(29)	(27)
Som tenestebustad	(31)	:	:	:	:	:	:	:	:
For eit avgrensa tidsrom	70	(30)	:	:	:	(28)	:	:	:
På andre vilkår	320	152	73	50	(23)	95	58	(21)	:
Talet på rom. Kjøkken									
1 rom	81	46	(19)	:	:	:	:	:	:
Med kjøkken i alt	76	(40)	(19)	:	:	:	:	:	:
Kjøkken 6 m ² eller større	57	(35)	:	:	:	:	:	:	:
Kjøkken mindre enn 6 m ²	(19)	:	:	:	:	:	:	:	:
Utan kjøkken	:	:	:	:	:	:	:	:	:
2 rom	243	147	41	(35)	:	55	(29)	(24)	:
Med kjøkken i alt	243	147	41	(35)	:	55	(29)	(24)	:
Kjøkken 6 m ² eller større	164	91	(28)	(23)	:	45	(21)	(22)	:
Kjøkken mindre enn 6 m ²	79	56	:	:	:	:	:	:	:
Utan kjøkken	:	:	:	:	:	:	:	:	:
3 rom	275	61	105	76	(29)	110	64	(30)	:
4 rom	528	101	215	161	54	212	97	82	(33)
5 rom	573	96	142	83	58	336	106	144	86
6 rom	327	(40)	102	60	41	185	59	77	48
7 rom	192	:	55	(35)	(20)	127	(31)	44	52
8 rom	116	:	(25)	:	:	86	(20)	(28)	(38)
9 rom eller fleire	153	:	(34)	:	(19)	104	(21)	(32)	51

¹ I denne tabellen er barn (ugifte heimebuande) 18 år og over haldne utanfor ved grupperinga av hushald etter type. Hushald som har barn berre i alderen 18 år og over, er derfor rekna som fleirpersonhushald utan barn. ² Heiltid er *samla* avtala/vanleg arbeidstid på 30 timar eller meir i veka (alle arbeidsforhold).

Tabell 20. Hushald, familiar og personar, etter hushaldsstorleik/hushaldstype. Absolutte tal og prosent. 3. november 1990

	Absolutte tal			Prosent		
	Personar	Familiar	Hushald	Personar	Familiar	Hushald
I alt	7421	2692	2489	100,0	100,0	100,0
Hushaldsstorleik						
1 person	521	521	521	7,0	19,4	20,9
2 personar	1113	634	556	15,0	23,6	22,3
3 personar	1300	487	433	17,5	18,1	17,4
4 personar	2128	566	532	28,7	21,0	21,4
5 personar eller fleire	2358	483	446	31,8	17,9	17,9
Hushaldstype						
Éinpersonhushald	521	521	521	7,0	19,4	20,9
Alder						
- 24	51	51	51	0,7	1,9	2,0
25 - 34	96	96	96	1,3	3,6	3,9
35 - 44	56	56	56	0,8	2,1	2,2
45 - 69	76	76	76	1,0	2,8	3,1
70 - 79	162	162	162	2,2	6,0	6,5
80 - 84	46	46	46	0,6	1,7	1,8
85 -	(35)	(35)	(35)	(0,5)	(1,3)	(1,4)
Fleirpersonhushald utan barn ¹	1822	847	737	24,6	31,5	29,6
Alder eldste person						
- 44	758	372	294	10,2	13,8	11,8
45 - 69	755	320	301	10,2	11,9	12,1
70 - 79	209	104	97	2,8	3,9	3,9
80 - 84	(76)	(41)	(34)	(1,0)	(1,5)	(1,4)
85 -	:	:	:	:	:	:
Fleirpersonhushald med barn ¹	5077	1324	1231	68,4	49,2	49,5
Alder yngste barn						
0 - 6	2975	801	730	40,1	29,8	29,3
7 - 15	1804	439	424	24,3	16,3	17,0
16 - 17	298	84	77	4,0	3,1	3,1
Talet på barn i hushaldet						
1 barn	1446	484	437	19,5	18,0	17,6
2 barn	1903	491	466	25,6	18,2	18,7
3 barn	1364	281	270	18,4	10,4	10,8
4 barn eller fleire	363	67	58	4,9	2,5	2,3

¹ I denne tabellen er barn (ugifte heimebuande) 18 år og over haldne utanfor ved grupperinga av hushald etter type. Hushald som har barn berre i alderen 18 år og over, er derfor rekna som fleirpersonhushald utan barn.

Tabell 21. Hushald etter hushaldstype¹ og disponering av personbil/sortering av avfall. 3. november 1990

	I alt	Hushald med barn	Hushald utan barn					
			I alt	Alder eldste person				
				-24	25-44	45-69	70-79	80-
Hushald i alt	2489	1231	1258	178	318	377	259	125
Disponering av personbil								
1 bil	1333	699	634	89	174	226	128	:
2 bilar	723	458	265	52	98	90	:	:
3 bilar eller fleire	98	42	57	(25)	:	:	:	:
Hushaldet disponerer ikkje bil	335	(32)	303	:	(29)	48	115	99
Sortering av avfall (kjeldesortering)								
Hushaldet sorterer avfall, i alt	1915	989	927	114	228	298	197	90
Papir ²	1786	933	852	109	206	277	181	78
Glas ²	716	377	339	(29)	66	149	62	(33)
Batteri ²	921	535	386	43	100	134	72	(37)
Måling, lakk, olje e.l. ²	240	143	97	(19)	(25)	(32)	:	:
Anna avfall ²	613	284	329	(22)	49	124	89	45
Hushaldet sorterer ikkje avfall	574	242	331	64	90	79	63	(36)

¹ I denne tabellen er barn (ugifte heimebuande) 18 år og over haldne utanfor ved grupperinga av hushald etter type. Hushald som har barn berre i alderen 18 år og over, er derfor rekna som hushald utan barn. ² Nokre hushald sorterer fleire typar avfall. Derfor blir summen av hushald etter avfallstype større enn talet på hushald som sorterer avfall i alt.

Tabell 24. Barn 0-17 år etter alder, familietype og mors/fars yrkesaktivitet i veka 27. oktober - 2. november 1990

Alder	I alt	Ektepar med barn		Mor/far med barn		
		I alt	Av dette		I alt	Av dette med yrkesaktiv mor/far
			Ein av foreldra yrkesaktiv	Begge foreldra yrkesaktive		
Barn i alt ¹	2405	2166	589	1533	239	184
0 - 6 år	1016	899	300	577	117	(78)
7 - 12 år	776	714	168	534	(62)	(57)
13 - 17 år	613	553	121	422	(60)	(49)

¹ Barn 0-17 år i alt er ikkje det same som personar 0-17 i alt. Sjå tekstdelen, pkt. 4.1.

Tabell 25. Personar 67 år og over i privathushald. Alder, talet på personar i hushaldet og indikatorar for bustadstandard. 3. november 1990

I alt	Aldersgruppering 1				Aldersgruppering 2				
	67 - 79 år		80 år og over		67 - 74 år		75 -79 år		
	Bur aleine	Bur med fleire	Bur aleine	Bur med fleire	Bur aleine	Bur med fleire	Bur aleine	Bur med fleire	
I alt ¹	662	169	327	(82)	(84)	103	232	(66)	(95)
Hustype									
Frittliggjande einestad eller våningshus knytt til gardsdrift	619	157	317	(66)	(80)	(81)	213	(76)	105
Småhus	(52)	:	:	:	:	:	:	:	:
Blokk, leigegard, forretningsbygg, bygg for felleshushald e.l.	:	:	:	:	:	:	:	:	:
Talet på rom. Kjøkken									
1 - 2 rom	126	(51)	:	:	:	:	:	:	:
Med kjøkken	121	(51)	:	:	:	:	:	:	:
Utan kjøkken	:	:	:	:	:	:	:	:	:
3 - 4 rom	285	(56)	165	:	:	:	118	:	(47)
5 rom eller fleire	265	(71)	144	:	:	(46)	(94)	:	(50)
Byggjeår									
- 1900	(90)	:	:	:	:	:	:	:	:
1901 - 1960	382	(96)	203	:	(48)	(46)	147	(51)	(55)
1961 - 1990	204	(61)	105	:	:	(46)	(71)	:	:
Kjelder til oppvarming									
Éi kjelde, i alt	145	:	(82)	:	:	:	(59)	:	:
Sentralvarme, elektriske omnar, varmekablar e.l.	(75)	:	:	:	:	:	:	:	:
Omnar for flytande brensel	:	:	:	:	:	:	:	:	:
Omnar for fast brensel	(54)	:	:	:	:	:	:	:	:
To eller fleire kjelder, i alt	531	152	254	(66)	(60)	(81)	168	(71)	(86)
Sentralvarme og éin eller fleire andre kjelder	:	:	:	:	:	:	:	:	:
Andre kombinasjonar	524	152	247	(66)	(60)	(81)	166	(71)	(81)
Sanitærforhold									
Har både bad og WC	609	167	316	(56)	(71)	(96)	218	(71)	98
Har anten bad eller WC	(52)	:	:	:	:	:	:	:	:
Har verken bad eller WC	:	:	:	:	:	:	:	:	:
Etasjeplassering. Heis									
Bustader med bustadrom i éin etasje i alt	424	106	204	(66)	(49)	(71)	137	:	(67)
1. etasje, kjellaretasje eller underetasje	371	(91)	178	(56)	(46)	(61)	122	:	(55)
2. etasje eller høgare	(54)	:	:	:	:	:	:	:	:
I hus med heis	:	:	:	:	:	:	:	:	:
I hus utan heis	(54)	:	:	:	:	:	:	:	:
Bustader med bustadrom i fleire etasjar	252	(71)	133	:	:	:	(91)	:	:
Plan i bustaden									
Bustader med kjøkken, bad, WC og minst eitt bustadrom på eitt plan	590	162	304	(56)	(69)	(96)	209	(66)	(95)
Eige-/leigeform									
Eigd i alt	515	111	288	(46)	(70)	(51)	201	(61)	(88)
Privat	488	101	272	(46)	(70)	:	184	(61)	(88)
Gjennom burettslag e.l.	:	:	:	:	:	:	:	:	:
Leigd	161	(66)	(48)	:	:	(51)	:	:	:

¹ Sjå tekstdelen, pkt. 5.

Tabell 26. Folkemengd etter alder, kjønn og type bustadstrøk/grunnkrins. 3. november 1990

	I alt	Alder										
		0-6	7-15	16-19	20-24	25-29	30-49	50-59	60-66	67-69	70-79	80-
Kommunen	7453	1016	1160	474	605	683	2128	443	252	109	387	196
Menn	3784	543	587	255	297	347	1125	226	124	52	155	73
Kvinner	3669	473	573	219	308	336	1003	217	128	57	232	123
Type bustadstrøk og kjønn												
Tettsteder												
Tettbygde strøk	6184	909	974	381	516	605	1816	336	193	84	254	116
Menn	3121	487	486	206	245	305	956	170	94	40	96	36
Kvinner	3063	422	488	175	271	300	860	166	99	44	158	80
4601 Ålgård	5241	792	827	325	429	537	1571	260	156	64	194	86
Menn	2648	421	414	176	203	271	823	133	76	31	71	29
Kvinner	2593	371	413	149	226	266	748	127	80	33	123	57
4602 Oltedal	702	82	95	39	64	54	178	68	31	16	48	27
Menn	352	44	46	23	31	29	96	34	15	8	20	6
Kvinner	350	38	49	16	33	25	82	34	16	8	28	21
4603 Gilja	241	35	52	17	23	14	67	8	6	4	12	3
Menn	121	22	26	7	11	5	37	3	3	1	5	1
Kvinner	120	13	26	10	12	9	30	5	3	3	7	2
Spreittbygde strøk	1264	107	184	93	89	77	310	107	59	25	133	80
Menn	660	56	100	49	52	41	168	56	30	12	59	37
Kvinner	604	51	84	44	37	36	142	51	29	13	74	43
Uoppgitt	5	-	2	-	-	1	2	-	-	-	-	-
Delområde, grunnkrins og kjønn												
01 Ålgård/Bygda	6032	861	938	381	487	587	1778	324	184	78	273	141
Menn	3068	461	473	203	239	299	934	168	89	37	109	56
Kvinner	2964	400	465	178	248	288	844	156	95	41	164	85
0101 Sentrum	914	82	93	63	67	66	231	80	65	28	99	40
Menn	448	43	49	33	39	34	122	40	26	16	30	16
Kvinner	466	39	44	30	28	32	109	40	39	12	69	24
0102 Rittedalen	130	7	9	13	9	5	23	15	6	10	23	10
Menn	63	5	3	5	6	2	11	9	4	3	12	3
Kvinner	67	2	6	8	3	3	12	6	2	7	11	7
0103 Solås	1436	142	258	146	127	88	494	75	35	12	31	28
Menn	723	74	125	79	67	45	251	40	19	3	14	6
Kvinner	713	68	133	67	60	43	243	35	16	9	17	22
0104 Rishagen	123	13	18	7	10	4	37	7	6	3	15	3
Menn	60	7	8	3	5	2	19	4	3	1	6	2
Kvinner	63	6	10	4	5	2	18	3	3	2	9	1
0105 Opstad	1438	256	333	60	58	118	519	46	25	9	11	3
Menn	740	134	174	37	24	53	272	18	15	6	5	2
Kvinner	698	122	159	23	34	65	247	28	10	3	6	1
0106 Berland	767	174	77	28	99	169	165	24	13	2	15	1
Menn	396	99	41	13	38	90	89	14	6	2	4	-
Kvinner	371	75	36	15	61	79	76	10	7	-	11	1
0107 Edland	93	12	9	5	8	4	24	15	8	-	1	7
Menn	44	5	4	3	4	2	11	8	5	-	-	2
Kvinner	49	7	5	2	4	2	13	7	3	-	1	5
0108 Kodlifjell	390	110	38	6	55	86	93	-	1	-	1	-
Menn	198	56	15	5	22	44	56	-	-	-	-	-
Kvinner	192	54	23	1	33	42	37	-	1	-	1	-
0110 Bollestad	190	17	21	8	14	16	51	18	11	3	20	11
Menn	109	9	15	4	9	10	28	12	3	2	10	7
Kvinner	81	8	6	4	5	6	23	6	8	1	10	4
0111 Kyllingstad	166	10	30	15	12	5	44	13	6	4	19	8
Menn	92	7	14	11	5	3	24	8	3	2	11	4
Kvinner	74	3	16	4	7	2	20	5	3	2	8	4
0112 Gjesdal	152	15	19	13	13	13	36	15	2	2	13	11
Menn	70	8	7	3	10	7	18	7	2	-	4	4
Kvinner	82	7	12	10	3	6	18	8	-	2	9	7
0113 Vølstad	118	13	16	8	6	6	29	6	4	4	13	13
Menn	60	7	9	1	3	3	17	3	3	1	6	7
Kvinner	58	6	7	7	3	3	12	3	1	3	7	6
0114 Lomeland	115	10	17	9	9	7	32	10	2	1	12	6
Menn	65	7	9	6	7	4	16	5	-	1	7	3
Kvinner	50	3	8	3	2	3	16	5	2	-	5	3
02 Oltedal	715	82	98	41	64	54	179	69	32	16	52	28
Menn	357	44	46	24	31	29	96	35	16	8	22	6
Kvinner	358	38	52	17	33	25	83	34	16	8	30	22
0201 Oltedal	702	82	95	39	64	54	178	68	31	16	48	27
Menn	352	44	46	23	31	29	96	34	15	8	20	6
Kvinner	350	38	49	16	33	25	82	34	16	8	28	21
0202 Oltesvik	13	-	3	2	-	-	1	1	1	-	4	1
Menn	5	-	-	1	-	-	-	1	1	-	2	-
Kvinner	8	-	3	1	-	-	1	-	-	-	2	1

Tabell 26 (framh.). Folkemengd etter alder, kjønn og type bustadstrøk/grunnkrins. 3. november 1990

	I alt	Alder										
		0-6	7-15	16-19	20-24	25-29	30-49	50-59	60-66	67-69	70-79	80-
03 Indre Del	701	73	122	52	54	41	169	50	36	15	62	27
Menn	356	38	67	28	27	18	94	23	19	7	24	11
Kvinner	345	35	55	24	27	23	75	27	17	8	38	16
0301 Gilja	300	39	58	22	25	16	87	12	7	6	22	6
Menn	155	24	32	11	12	6	49	6	4	2	8	1
Kvinner	145	15	26	11	13	10	38	6	3	4	14	5
0302 Dirdal	137	9	24	11	8	5	32	12	9	1	19	7
Menn	65	2	12	7	4	1	16	6	4	1	7	5
Kvinner	72	7	12	4	4	4	16	6	5	-	12	2
0303 Frafjord	108	13	17	6	9	13	17	8	9	5	4	7
Menn	59	6	9	5	5	7	11	2	6	3	4	1
Kvinner	49	7	8	1	4	6	6	6	3	2	-	6
0304 Byrkjedal	80	6	14	7	6	4	18	7	4	2	8	4
Menn	39	3	9	1	4	1	10	4	1	1	3	2
Kvinner	41	3	5	6	2	3	8	3	3	1	5	2
0305 Maudal	76	6	9	6	6	3	15	11	7	1	9	3
Menn	38	3	5	4	2	3	8	5	4	-	2	2
Kvinner	38	3	4	2	4	-	7	6	3	1	7	1
Uoppgitt	5	-	2	-	-	1	2	-	-	-	-	-

Tabell 27.1. Yrkesaktive 16 år og over, etter næring, kjønn og type bustadstrøk/delområde. 3. november 1989 - 2. november 1990

	I alt	Jordbruk, skogbruk, fiske og fangst	Oljeutvinning og bergverksdrift	Industri	Kraft- og vassforsyning	Byggje- og anleggsverksemd	Varehandel, hotell- og restauranterverksemd	Transport, lagring, post og telekommunikasjonar	Bank-, finansierings- og forsikringsverksemd, eigedomsdrift og forretningsmessig tenesteyting	Offentleg, sosial og privat tenesteyting
Kommunen ¹	3799	338	136	901	66	479	611	221	206	843
Menn	2132	212	109	530	51	435	263	141	110	282
Kvinner	1667	126	(27)	371	:	44	348	80	96	561
Type bustadstrøk og kjønn										
Tettstader										
Tettbygde strøk	3143	(64)	143	800	:	377	601	205	201	719
Menn	1757	(46)	120	500	:	339	272	142	98	219
Kvinner	1386	:	:	300	:	:	330	(64)	103	501
4601 Ålgård	2667	(50)	114	588	:	338	534	181	187	662
Menn	1502	:	(90)	385	:	305	258	132	98	188
Kvinner	1165	:	:	202	:	:	276	(49)	(89)	474
4602 Oltedal	368	:	:	147	:	:	(57)	:	:	(48)
Menn	207	:	:	(90)	:	:	:	:	:	:
Kvinner	161	:	:	(57)	:	:	:	:	:	:
4603 Gilja	109	:	:	(66)	:	:	:	:	:	:
Menn	(48)	:	:	:	:	:	:	:	:	:
Kvinner	(60)	:	:	:	:	:	:	:	:	:
Spreittbygde strøk	651	280	:	109	:	(56)	(48)	:	:	(86)
Menn	376	184	:	(61)	:	(46)	:	:	:	:
Kvinner	275	(96)	:	(47)	:	:	:	:	:	(57)
Uoppgitt	:	:	:	:	:	:	:	:	:	:
Delområde og kjønn										
01 Ålgård/Bygda	3066	235	114	646	:	379	564	186	198	724
Menn	1728	155	(90)	419	:	337	263	137	104	213
Kvinner	1339	(79)	:	226	:	:	301	(49)	(94)	511
02 Oltedal	368	:	:	147	:	:	(57)	:	:	(48)
Menn	207	:	:	(90)	:	:	:	:	:	:
Kvinner	161	:	:	(57)	:	:	:	:	:	:
03 Indre Del	360	105	:	116	:	:	:	:	:	:
Menn	198	(70)	:	(51)	:	:	:	:	:	:
Kvinner	161	:	:	(65)	:	:	:	:	:	:
Uoppgitt	:	:	:	:	:	:	:	:	:	:

¹ Sjå tekstdelen, pkt. 5.

Tabell 27.2. Yrkesaktive 16 år og over, etter næring, kjønn og type bustadstrøk/grunnkrins. 3. november 1989 - 2. november 1990

	I alt	Primær	Sekundær	Tertiær		
				I alt	Off., sosial og privat tenesteyting	Andre tertiær-næringar
Kommunen ¹	3799	338	1582	1881	843	1038
Menn	2132	212	1125	796	282	514
Kvinner	1667	126	457	1085	561	524
Type bustadstrøk og kjønn						
Tettstader						
Tettbygde strøk	3143	(64)	1351	1728	719	1008
Menn	1757	(46)	981	730	219	512
Kvinner	1386	:	370	997	501	496
4601 Ålgård	2667	(50)	1053	1564	662	902
Menn	1502	:	785	676	188	488
Kvinner	1165	:	268	888	474	414
4602 Oltedal	368	:	219	144	(48)	(96)
Menn	207	:	157	(45)	:	:
Kvinner	161	:	(62)	99	:	(72)
4603 Gilja	109	:	(80)	:	:	:
Menn	(48)	:	:	:	:	:
Kvinner	(60)	:	:	:	:	:
Spreittbygde strøk	651	280	202	169	(86)	(82)
Menn	376	184	137	(55)	:	:
Kvinner	275	(96)	(65)	114	(57)	(57)
Uoppgitt	:	:	:	:	:	:
Delområde, grunnkrins og kjønn						
01 Ålgård/Bygda	3066	235	1161	1671	724	947
Menn	1728	155	856	716	213	503
Kvinner	1339	(79)	305	955	511	444
0101 Sentrum	431	:	186	226	(72)	154
Menn	249	:	130	100	:	(74)
Kvinner	182	:	(56)	126	(46)	(79)
0102 Rettedalen	(52)	:	:	:	:	:
Menn	:	:	:	:	:	:
Kvinner	:	:	:	:	:	:
0103 Solås	764	:	287	472	233	238
Menn	390	:	212	172	(56)	116
Kvinner	374	:	(75)	299	177	122
0104 Rishagen	:	:	:	:	:	:
Menn	:	:	:	:	:	:
Kvinner	:	:	:	:	:	:
0105 Opstad	683	:	252	426	188	237
Menn	380	:	200	174	:	132
Kvinner	303	:	(52)	252	146	106
0106 Berland	465	:	205	256	(86)	170
Menn	300	:	152	149	(50)	99
Kvinner	165	:	(53)	108	:	(71)
0107 Edland	(59)	:	:	:	:	:
Menn	:	:	:	:	:	:
Kvinner	:	:	:	:	:	:
0108 Kodliffjell	201	:	(79)	122	(53)	(69)
Menn	103	:	(56)	(46)	:	:
Kvinner	98	:	:	(75)	(48)	:
0110 Bollestad	104	(46)	:	:	:	:
Menn	(52)	:	:	:	:	:
Kvinner	(53)	:	:	:	:	:
0111 Kyllingstad	(78)	:	:	:	:	:
Menn	:	:	:	:	:	:
Kvinner	:	:	:	:	:	:
0112 Gjesdal	(81)	:	:	:	:	:
Menn	(50)	:	:	:	:	:
Kvinner	:	:	:	:	:	:
0113 Vølstad	(50)	:	:	:	:	:
Menn	:	:	:	:	:	:
Kvinner	:	:	:	:	:	:
0114 Lomeland	(54)	:	:	:	:	:
Menn	:	:	:	:	:	:
Kvinner	:	:	:	:	:	:
02 Oltedal	368	:	219	144	(48)	(96)
Menn	207	:	157	(45)	:	:
Kvinner	161	:	(62)	99	:	(72)

¹ Sjå tekstdelen, pkt. 5.

Tabell 27.2 (framh). Yrkesaktive 16 år og over, etter næring, kjønn og type bustadstrøk/grunnkrins. 3. november 1989 - 2. november 1990

	I alt	Primær	Sekundær	Tertiær		
				I alt	Off., sosial og privat tenesteyting	Andre tertiær-næringar
0201 Oltedal	368	:	219	144	(48)	(96)
Menn	207	:	157	(45)	:	:
Kvinner	161	:	(62)	99	:	(72)
0202 Oltesvik	:	:	:	:	:	:
Menn	:	:	:	:	:	:
Kvinner	:	:	:	:	:	:
03 Indre Del	360	105	173	(82)	:	(48)
Menn	198	(70)	105	:	:	:
Kvinner	161	:	(69)	(57)	:	:
0301 Gilja	149	:	(90)	:	:	:
Menn	(79)	:	(49)	:	:	:
Kvinner	(70)	:	:	:	:	:
0302 Dirdal	(83)	:	:	:	:	:
Menn	(49)	:	:	:	:	:
Kvinner	:	:	:	:	:	:
0303 Frafjord	(54)	:	:	:	:	:
Menn	(45)	:	:	:	:	:
Kvinner	:	:	:	:	:	:
0304 Byrkjedal	:	:	:	:	:	:
Menn	:	:	:	:	:	:
Kvinner	:	:	:	:	:	:
0305 Maudal	:	:	:	:	:	:
Menn	:	:	:	:	:	:
Kvinner	:	:	:	:	:	:
Uoppgitt	:	:	:	:	:	:

Tabell 28. Privathushald. Utvalde kjenneteikn for bustadstandard, og disponering av personbil. Bustadstrøk/grunnkrins. 3. november 1990

	Alle privat- hushald	Bustaden har både bad og WC	Kjøkken 6 m ² og over	Bustaden bygd etter 1960	Hushaldet eig bustaden	Hushaldet dispo- nerer bil	Bustad- romma er på eitt plan ¹	Bustaden ligg i 2. et. eller høgare og huset har ikkje heis
Kommunen	2489	2403	2331	1781	2068	2154	2188	180
Type bustadstrøk								
Tettstader								
Tettbygde strøk	2056	2001	1920	1555	1731	1817	1815	148
4601 Ålgård	1740	1701	1625	1363	1454	1559	1539	126
4602 Oltedal	253	242	232	145	217	205	221	:
4603 Gilja	63	58	63	46	60	53	55	:
Spreittbygde strøk	431	400	408	223	335	335	370	(32)
Uoppgitt	:	:	:	:	:	:	:	:
Delområde og grunnkrins								
01 Ålgård/Bygda	2009	1956	1885	1502	1667	1771	1770	150
0101 Sentrum	381	350	333	171	293	272	313	(35)
0102 Rettedalen	45	45	(36)	:	43	(35)	44	:
0103 Solås	419	416	396	378	375	396	394	(37)
0104 Rishagen	48	48	45	(27)	(34)	48	(40)	:
0105 Opstad	418	412	394	368	344	394	372	(20)
0106 Berland	294	294	285	270	240	281	251	:
0107 Edland	(32)	(32)	(32)	(19)	(30)	(32)	(30)	:
0108 Kodlifjell	120	120	120	120	111	118	110	:
0110 Bollestad	86	71	79	(31)	71	74	62	:
0111 Kyllingstad	57	57	57	(38)	(33)	(27)	57	:
0112 Gjesdal	50	50	50	(23)	43	(40)	42	:
0113 Vølstad	(29)	(29)	(29)	:	(26)	(26)	(25)	:
0114 Lomeland	(31)	(31)	(29)	(22)	(23)	(28)	(31)	:
02 Oltedal	255	244	234	147	219	207	223	:
0201 Oltedal	253	242	232	145	217	205	221	:
0202 Oltesvik	:	:	:	:	:	:	:	:
03 Indre Del	222	202	209	129	180	174	193	:
0301 Gilja	80	75	75	62	76	70	72	:
0302 Dirdal	51	(40)	49	(23)	43	44	(37)	:
0303 Frafjord	41	(37)	(36)	:	(30)	(29)	(36)	:
0304 Byrkjedal	(26)	(26)	(26)	:	:	:	(23)	:
0305 Maudal	(25)	(25)	(24)	(19)	:	:	(25)	:
Uoppgitt	:	:	:	:	:	:	:	:

¹ Bustaden har kjøkken, bad/dusj, WC og minst eitt bustadrom i same etasje.

1122 GJESDAL

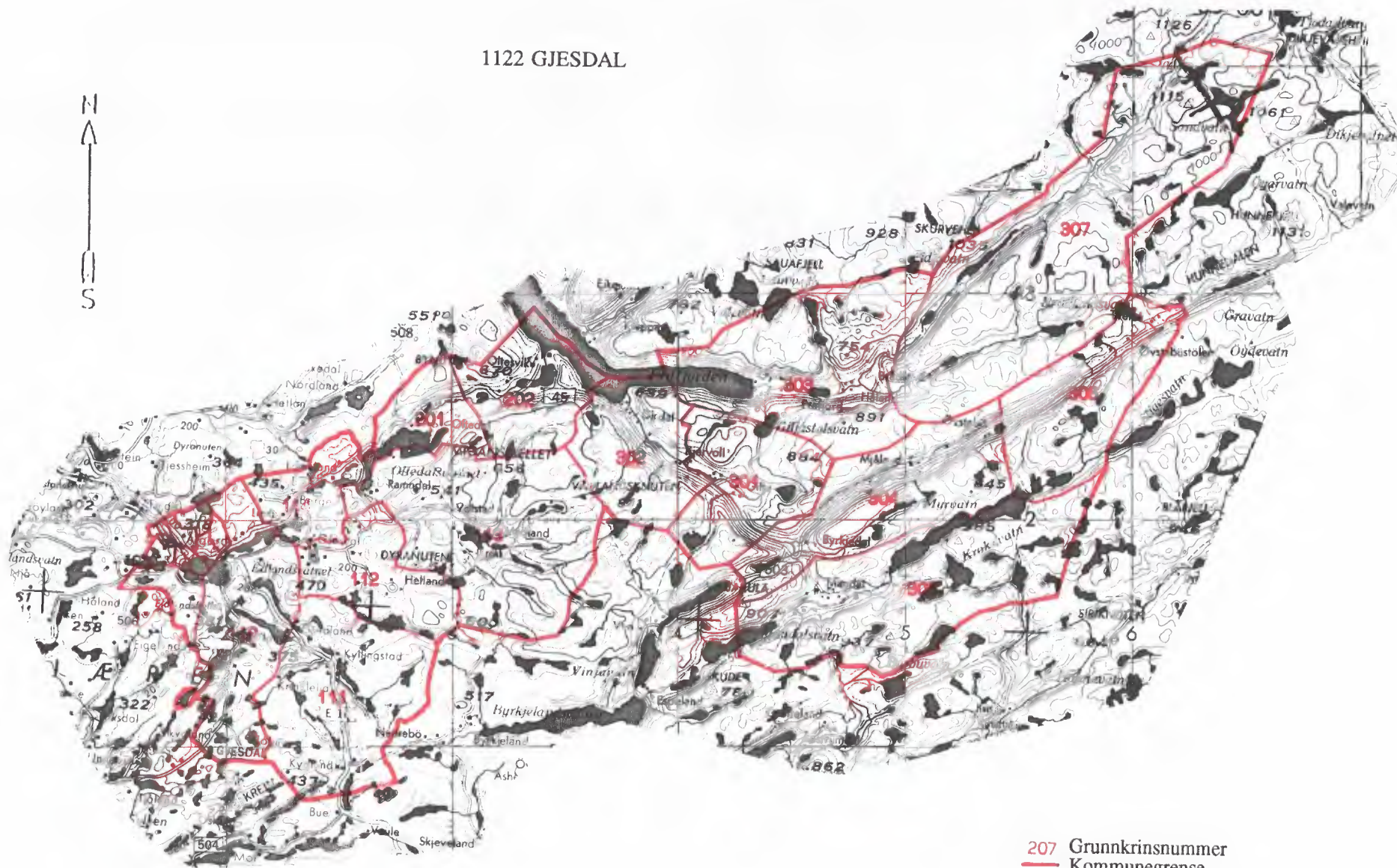

- 207 Grunnkrinsnummer
- Kommunegrense
- Grense for delområde og grunnkrins

Kartgrunnlag M ca. 1:250 000
Løyvenr. 74/91 Statens kartverk

Kommunehefte, Folke- og busstasjon 1990

Utsnitt av kringskart



Avgrensing av Ålgård tettstad

Kartgrunnlag M ca. 1:50 000
Løyvnr. 74/91 Statens kartverk

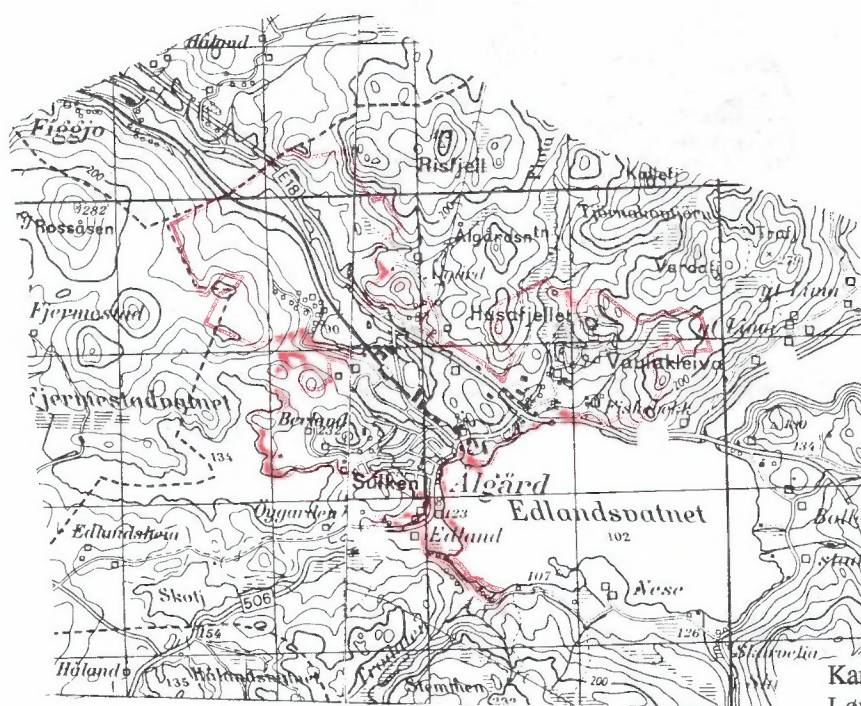

Kartgrunnlag M ca. 1:50 000
Løyvnr. 74/91 Statens kartverk



FoB 90
Folke- og bustadteljing 1990
blir gjennomført av Statistisk sentralbyrå

Opgåvene er undergitt teleplikt. Dei vil berre bli nytta til å utarbeide statistikk og vil bli oppbevarte på ein trygg måte.

VIKTIG:

Bruk helst blyant eller blå/svart kulepenn

Slik

Ikke slik



1 Kven bur du saman med i leilegheita?
Rettleinga fortel kva vi meiner med ei leilegheit. Set fleire kryss om nødvendig.

- | | |
|---|---|
| <input checked="" type="checkbox"/> Ingen | <input checked="" type="checkbox"/> Sysken |
| <input checked="" type="checkbox"/> Ektemake | <input checked="" type="checkbox"/> Svigerforeldre, svigerinne, svoger, svigerbarn, tante, onkel, niese, nevø |
| <input checked="" type="checkbox"/> Sambuar | <input checked="" type="checkbox"/> Besteforeldre, barnebarn |
| <input checked="" type="checkbox"/> Dotter, son | <input checked="" type="checkbox"/> Andre personar |
| <input checked="" type="checkbox"/> Mor, far | |

2 Hadde du inntekstgivande arbeid i minst 100 timar i året frå 3. nov. 1989 til 2. nov. 1990?
Arbeid som ulønt familiemedlem i familiebedrift blir også rekna som inntekstgivande arbeid (t.d. butikk, gardsbruk).

- Ja Nei

! Svare du nei her, skal du ikkje fylle ut resten av denne sida.

3 Kor mange månader hadde du heiltids- og/eller deltidsarbeid i året frå 3. nov. 1989 til 2. nov. 1990?
Sjå rettleinga.

Heiltid: månader

Deltid: månader

4 Før opp namn og adresse på den arbeidsstaden (bedrifta) der du hadde inntekstgivande arbeid lengst tid i året frå 3. nov. 1989 til 2. nov. 1990.
Med bedrift meiner vi fabrikk, butikk, gardsbruk, likningskontor e.l.

Namn:

Gate/veg:

Poststad:

5 Gjer greie for verksemda på denne arbeidsstaden så nøye som du kan.
Skriv t.d. produksjon av møblar, sal av bilar, bokhandel, jordbruk, utleige av maskiner, arkitektverksemd e.l.

Verksemd:

6 Kva for yrke (tittel) hadde du på denne arbeidsstaden?

Skriv t.d. heimhjelp, rørleggjar, frisør, sjukepleiar, reingjeringshjelp, kokk, platearbeidar, salskonsulent, førskulelærar e.l.

Yrke:

7 Korleis er/var du knytt til arbeidsstaden du nemnde i spørsmål 4?

- Som fast eller mellombels tilsett
- Som sjølvstendig næringsdrivande (eigar)
- Som familiemedlem utan fast lønn i familiebedrift

8 Hadde du inntekstgivande arbeid i veka 27. okt. - 2. nov. 1990?
Sjå rettleinga.

- Ja Nei

! Svare du nei her, skal du ikkje fylle ut resten av denne sida.

9 Kva er den vanlege/avtala arbeidstida di i veka?

- 1-9 timar 30-34 timar
- 10-19 timar 35-39 timar
- 20-29 timar 40 timar eller meir

10 Kor mange timar inntekstgivande arbeid utførte du i veka 27. okt. - 2. nov.?

- 1-9 timar 35-39 timar
- 10-19 timar 40 timar eller meir
- 20-29 timar Ingen, eg arbeide ikkje denne veka
- 30-34 timar

! Arbeide du ikkje denne veka, skal du ikkje fylle ut resten av denne sida.

11 Kvar møtte du på arbeid i veka 27. okt. - 2. nov.?
Sjå rettleinga.

- Eg møtte fast på same arbeidsstaden/adressa som eg førte opp i spørsmål 4
- Eg møtte fast på ein annan stad. Skriv adressa
- Kommune:
- Gate/veg:
- Poststad:
- Eg møtte på ulike stader denne veka

! Møtte du på ulike stader denne veka, skal du ikkje fylle ut resten av denne sida.

12 Kor mange gonger reiste eller gjekk du frå heimstaden din til arbeidsstaden i veka 27. okt. - 2. nov.?
Med heimstad meiner vi adressa i namnefeltet øvst på skjemaet.

- Ingen, eg bur på arbeidsstaden (arbeider heime) 1 gong
- 2-3 gonger
- Ingen, eg var ikkje på heimstaden denne veka 4 gonger eller fleire

! Reiste du ikkje denne veka, skal du ikkje fylle ut resten av denne sida.

13 Kor lang tid brukte du til vanleg frå heimstaden til arbeidsstaden (ein veg) i veka 27. okt. - 2. nov.?

- Under 15 min 45-59 min
- 15-29 min 60-89 min
- 30-44 min 90 min eller meir

14 Kva for transportmiddel brukte du til vanleg frå heimstaden til arbeidsstaden (ein veg) i veka 27. okt. - 2. nov.?
Set fleire kryss om nødvendig.

- Bil Båt
- Buss Brukte sykkel, gjekk i meir enn 10 min
- Tog, trikk, T-bane Anna

Pris kr 50,00

Publikasjonen kjem ut i kommisjon hos Universitetsforlaget, Oslo, og er til salgs hos alle bokhandlarar.

ISBN 82-537-3515-4