

1573 SMØLA



Folke- og boligtelling 1990

Smøla

**FOLKE- OG BOLIGTELLING
1990**

KOMMUNEHEFTE

1573 SMØLA

STATISTISK SENTRALBYRÅ
OSLO-KONGSVINGER 1992

ISBN 82-537-3361-5

EMNEGRUPPE
31 Folketellinger

ANDRE EMNEORD
Arbeidstid
Befolkning
Boliger
Grunnkretser
Husholdninger
Sysselsetting
Yrkesaktive

Forord

Hovedformålet med Folke- og bolig telling 1990 er å gi et bilde av befolkningen og levekårene i det norske samfunnet.

Et annet viktig formål er å gi statistikk for mindre geografiske områder som kommuner og deler av kommuner. For å dekke dette formålet gir Statistisk sentralbyrå ut et statistisk hefte for hver kommune.

Når kommuneheftene for alle kommuner i et fylke er publisert, vil det bli laget et fylkessammendrag med tabeller som svarer til dem som finnes i kommuneheftene. Når alle kommunene i landet har fått sine hefter, vil det også bli laget et sammendrag for hele landet.

Innen utgangen av 1992 vil en endelig folketellingsfil være etablert, og det blir utarbeidet et hefte som dokumenterer folketellingsprosjektet.

Resultatene fra FoB90 vil i tillegg være tilgjengelig i databaser i SSB, bl.a. Regionalstatistisk database. Det er videre planer om en spredning av folketellingsdata i tilknytning til publisering av annen statistikk fra SSB. Resultatene vil også kunne leveres på maskinlesbar form. For brukere som ønsker ytterligere bearbeiding av materialet, vil SSB utføre dette mot kostnadsdekning.

Oslo/Kongsvinger, 19. februar 1992

Svein Longva

Jan Furseth

Innhold

	Side
Tabellregister	6
Figurdel	7
Tekstdel	
1. Formål	8
2. Opplegg og gjennomføring	8
2.1. Statistikkens omfang	8
2.2. Grunnlag for statistikken	8
2.3. Datainnsamling	8
3. Feilkilder og usikkerhet ved resultatene	8
4. Enheter, geografiske nivåer og kjennemerker	9
4.1. Enheter	9
4.2. Geografiske nivåer	10
4.3. Kjennemerker	11
4.3.1. Personkjennemerker	11
4.3.2. Boligkjennemerker	14
4.3.3. Husholdningskjennemerker	15
5. Merknader til tabellene	16
Tabelldel	17
Vedlegg	
Kart over grunnkretser	
Kart over tettsteder	
Personskjema	
Boligskjema	

Standardtegn i tabeller

- Null
- 0,0 Mindre enn 0,5 av den brukte enheten

Tabellregister

	Side
1. Folkemengde ved folketellingene 1875 - 1990, etter kommunegrenser pr. 3. november 1990	17
2. Folkemengde etter kjønn, ekteskapelig status og alder. 3. november 1990	17
3. Hovedtall for utdanning. Personer 16-66 år etter yrkesaktivitet, arbeidstid i året, kjønn og utdanning. 3. november 1989 - 2. november 1990	18
4. Personer 16 år og over. Hovedtall for yrkesaktivitet i året 3. november 1989 - 2. november 1990 .	19
5. Hovedtall for yrkesaktive i året 3. november 1989 - 2. november 1990	20
6. Yrkesaktive 16 år og over, etter alder og næring/yrkesfelt. 3. november 1989 - 2. november 1990 .	21
7. Yrkesaktive 16 år og over, etter kjønn, arbeidstid i året og næring/yrkesfelt. 3. november 1989 - 2. november 1990	22
8. Hovedtall for yrkesaktive i uka 27. oktober - 2. november 1990, etter vanlig/avtalt arbeidstid	24
9. Yrkesaktive 16 år og over i uka 27. oktober - 2. november 1990, etter kjønn, vanlig/avtalt arbeidstid og næring/yrkesfelt	25
10. Yrkesaktive 16 år og over med fast oppmøteplass på arbeid i uka 27. oktober - 2. november 1990, etter tallet på arbeidsreiser, reisetid og yrkesfelt/oppmøteplass	26
11. Yrkesaktive 16 år og over med fast arbeidsreise i uka 27. oktober - 2. november 1990, etter reisemåte, oppmøteplass, tallet på arbeidsreiser, reisetid og etter reisemåte, kjønn og alder	27
12. Boliger og bosatte. Hustype, tallet på rom, kjøkken. 3. november 1990	28
13. Boliger, rom og bosatte, etter hustype. 3. november 1990	28
14. Boliger etter eieform og areal. Rom og bosatte, etter eieform. 3. november 1990	28
15. Boliger etter tallet på rom og tallet på bosatte. 3. november 1990	29
16. Boliger etter husets byggeår og hustype/eieform/oppvarmingskilde. Bosatte og rom, etter husets byggeår. 3. november 1990	29
17. Boliger og bosatte. Sanitærutstyr, størrelse og tilgjengelighet. 3. november 1990	30
18. Boliger etter standardindikatorer. Bosatte etter alder og standardindikatorer. 3. november 1990 . . .	31
19. Husholdninger, familier og personer, etter type husholdning. Husholdninger etter type husholdning og tallet på familier i husholdningen/yrkesaktivitet i husholdningen/eieform/tallet på rom i boligen og kjøkken. 3. november 1990	32
20. Husholdninger, familier og personer, etter husholdningsstørrelse/type husholdning. Absolutte tall og prosent. 3. november 1990	33
21. Husholdninger etter type husholdning og disponering av personbil/avfallssortering. 3. november 1990	34
22. Familier i privathusholdninger etter familietype. Personer etter alder og familietype. 3. november 1990	34
23. Hovedtall for par og personer i par. 3. november 1990	35
24. Barn 0-17 år etter alder, familietype og mors/fars yrkesaktivitet i uka 27. oktober - 2. november 1990	35
25. Personer 67 år og over. Alder, tallet på personer i husholdningen, husholdningstype og indikatorer for boligstandard. 3. november 1990	36
26. Folkemengde etter alder, kjønn og type bostedsstrøk/grunnkrets. 3. november 1990	37
27. Yrkesaktive 16 år og over, etter næring, kjønn og type bostedsstrøk/grunnkrets. 3. november 1989 - 2. november 1990	38
28. Privathusholdninger. Utvalgte kjennetegn for boligstandard, og disponering av personbil. Bostedsstrøk/grunnkrets. 3. november 1990	40

Figur 1. Yrkesaktive 16 år og over, etter næring. Prosent. 1980 og 1990

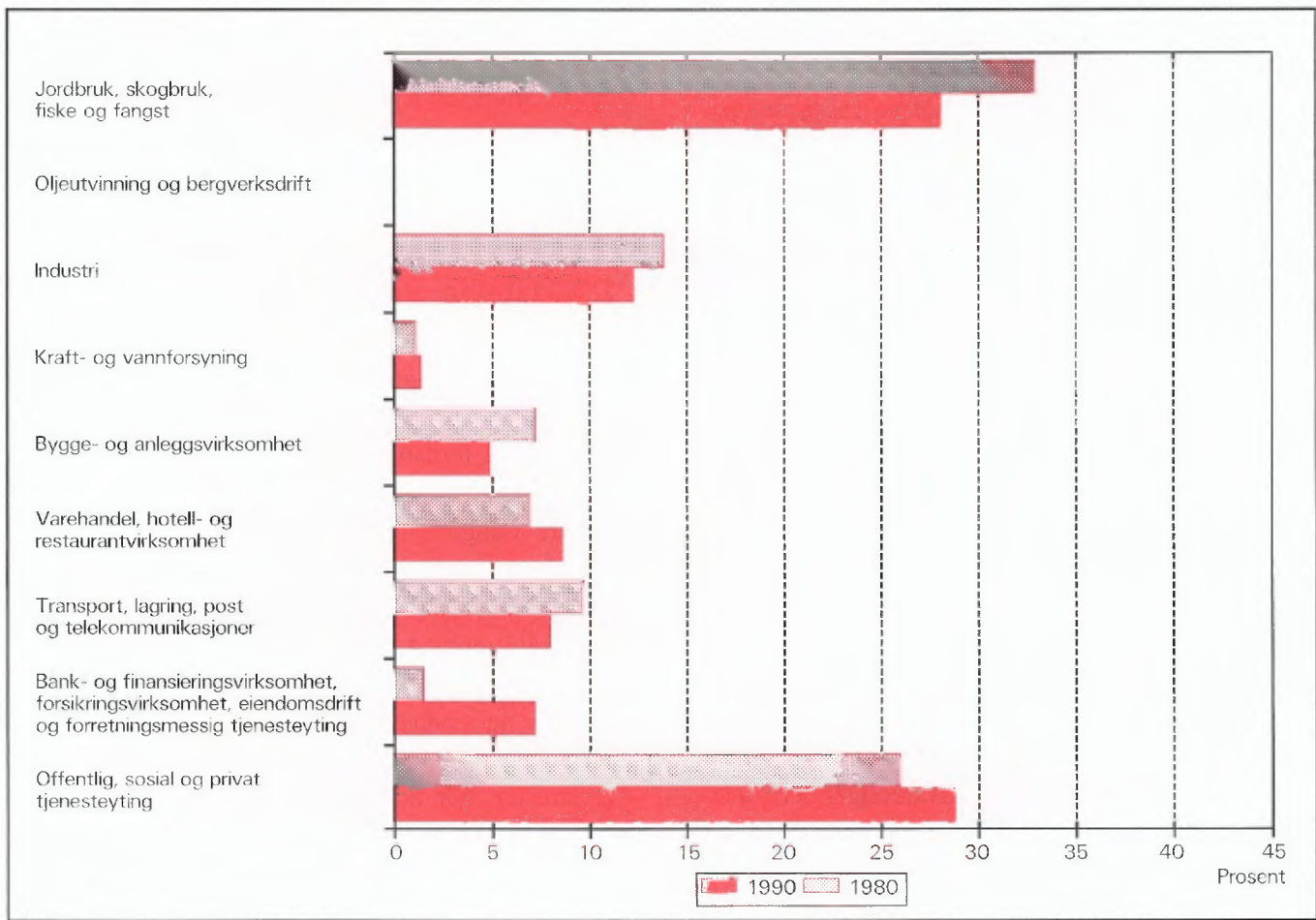

Figur 2. Hovedtall for boligstandard og disponering av bil. Prosent. 1980 og 1990

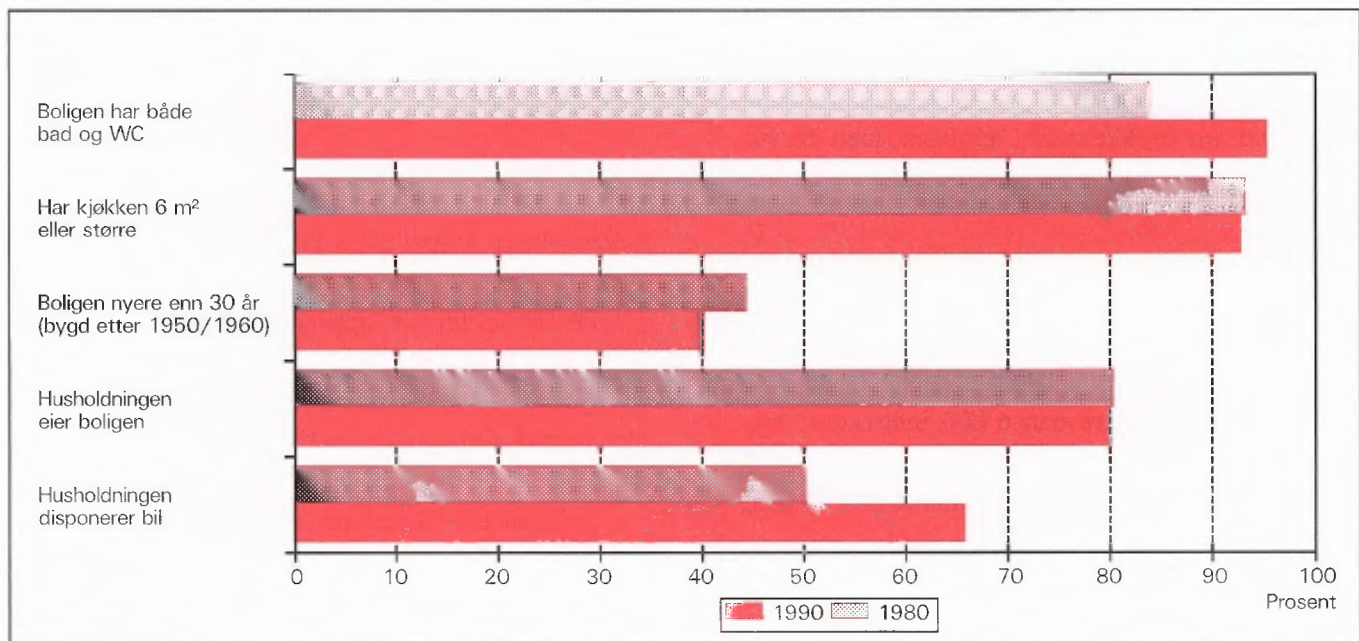

1. Formål

Hovedformålet med Folke- og bolig telling 1990 (FoB90) er å gi et bilde av befolkningen og levekårene i det norske samfunnet. Moderne folketellinger legger stor vekt på å se opplysninger om boliger og boforhold, sysselsetting og yrke, utdannings- og inntektsforhold, arbeidsreiser mv. i sammenheng.

Formålet med denne publikasjonen er å gi en beskrivelse av hver kommune, og av områder som er mindre enn kommune (delområder, kretser, tettsteder).

2. Opplegg og gjennomføring

2.1. Statistikkens omfang

FoB90 omfatter alle personer (også utenlandske statsborgere) som var registrert bosatt i Norge på tellingstidspunktet 3. november 1990, ifølge forskriftene om føringen og ordningen av folkeregistrene.

Boligtellingen har med alle privatboliger der minst én person var registrert bosatt 3. november 1990.

Tellingen omfatter *ikke* boliger som var ubebodd eller som var bebodd av bare midlertidig tilstedeværende (f.eks. ugifte personer som oppholdt seg utenom foreldrehjemmet på grunn av skolegang). Det er heller ikke hentet inn opplysninger om boligen for forpleide i aldershjem, pleiehjem, barnehjem og andre fellesinstitusjoner.

Enheten *hus* er ikke med i tellingen, men det blir gitt enkelte opplysninger om det huset boligen ligger i.

2.2. Grunnlag for statistikken

I kommuner med færre enn 6 000 innbyggere fikk alle personer som var født i 1974 eller tidligere, et personskjema. Den eldste i hver familie fikk i tillegg et boligskjema.

De fleste opplysningene i folke- og bolig tellingen kommer fra disse skjemaene. De øvrige oppgavene kommer fra ulike statistiske og administrative registre. De viktigste registerkjennemerkene er kjønn, alder og andre demografiske kjennetegn og utdanning.

Det er laget et eget informasjonshefte som bl.a. beskriver bakgrunn, metode, faglig innhold og bear-

beidingsopplegg for tellingen. Heftet kan en få ved å henvende seg til SSB, Folketellingskontoret.

I kommuner med 6 000 eller flere innbyggere er grunnlaget for statistikken basert på skjemaopplysninger fra et utvalg av befolkningen 16 år og over. Tellingsopplegget i utvalgs kommunene blir omtalt i heftene for de respektive kommunene, og i det nevnte informasjonsheftet.

2.3. Datainnsamling

Folketellingsskjemaene ble sendt i posten direkte til hver enkelt oppgavegiver. Navn og adresse ble påført skjemaet på forhånd på grunnlag av opplysninger fra Det sentrale personregister (DSP).

Alle oppgavegivere fikk et personskjema med rettleiding. I tillegg fikk den eldste i hver familie et boligskjema og en svarkonvolutt.

Utfylte skjema fra alle oppgavegivere i leiligheten/boligen ble sendt samlet tilbake i svarkonvolutten. Der det bodde flere familier i samme bolig, ble det bare brukt én svarkonvolutt og bare ett boligskjema ble fylt ut. Innsamlingsmetoden gav derfor grunnlag for å danne husholdninger (se nedenfor).

Personer som ikke hadde sendt inn folketellingskjema til rett tid, fikk tilsendt inntil to adresserte purringer.

3. Feilkilder og usikkerhet ved resultatene

Under gjennomføring og bearbeiding av en statistisk undersøkelse vil det alltid kunne oppstå feil som kan gi utslag i resultatene.

De fleste feilene oppstår vanligvis under oppgaveinnhentingen og skyldes uriktige svar eller mangelfullt utfylte skjemaer. Under bearbeidingen kan det oppstå feil når opplysninger blir kodet, i vårt tilfelle spesielt opplysningene om næring og yrke.

SSB har ikke kontaktet oppgavegiver dersom det ble funnet feil eller mangler ved utfyllingen. Materialet har imidlertid gjennomgått omfattende maskinelle kontroll- og opprettingsrutiner. For kjennemerker med uoppgitt svar er det beregnet et mest mulig sannsynlig svar på grunnlag av de øvrige opplysninger personen har gitt og ut fra svarene fra andre oppgavegivere.

Kontroll- og opprettingsrutinene vil være nærmere beskrevet i publikasjonen som dokumenterer FoB90-

prosjektet. Publikasjonen vil foreligge i løpet av 1992.

SSB gjennomfører en kvalitetsundersøkelse i samband med folketellingen. Undersøkelsen tar sikte på å kontrollere kvaliteten av husholdningssammensetningen i folketellingen. Videre skal en vurdere eventuelle konsekvenser for statistikken av å nytte regelverket i folkeregisterloven som grunnlag for en geografisk plassering av befolkningen. Resultatene ventes å foreligge i 1992.

4. Enheter, geografiske nivåer og kjennemerker

Når ikke annet er nevnt, gjelder opplysningene situasjonen 3. november 1990.

4.1. Enheter

Person

Tellingen omfatter alle personer som ifølge folkeregisteret er registrert bosatt i Norge på tellingsdagen 3. november 1990. Hvem som skal regnes som bosatt og hvor de skal ha adresse, går fram av forskrifter om føringen og ordningen av folkeregistrene.

Bosatte

Med bosatte menes personer bosatt i privathusholdninger. Tallet på *bosatte i alt* vil derfor være mindre enn tallet på *personer i alt* i kommunen (folkemengde).

Barn

I tabellene 19-21 og 23-24 omfatter begrepet *Barn* ugifte hjemmeboende barn under 18 år som er registrert bosatt i familien til minst en av foreldrene eller andre foresatte. Eldre barn som bor hjemme, er ikke regnet som barn etter denne definisjonen.

Par (ektepar og samboerpar)

Som *Par* regnes gifte par og samboerpar.

Gifte par er ektepar som er registrert bosatt i samme privatbolig, aldershjem, pleiehjem e.l.

Samboerpar er personer som lever sammen i ekteparlignende forhold uten å ha inngått formelt ekteskap.

Begge personene i et par må være registrert bosatt på samme adresse.

Familie

Som familie regner vi:

- ektepar og eventuelle ugifte hjemmeboende barn uansett barnets alder
- mor/far med ugifte hjemmeboende barn uansett barnets alder
- hver enkelt person som ikke hører med i gruppene over (enslig)

Et familienummer inngår som kjennemerke for hver person i Det sentrale personregister. Grupperingen til familie i tellingen er gjort med utgangspunkt i dette familienummeret.

Alle i en familie i tellingen må være registrert bosatt på samme adresse (samme kommune og poststed), og de kan bare inngå i én husholdning. Personer, f.eks. ektefeller, som etter denne regelen er plassert på hvert sitt sted, er ikke gruppert til samme familie i tellingen, selv om de har likt familienummer i Det sentrale personregister.

Barn som har gått ut av familien fordi de har fått egne barn, har meldt flytting og/eller inngått ekteskap, blir aldri regnet til foreldrenes familie på et senere tidspunkt. Når f.eks. et ektepar bor sammen med et skilt barn, danner ektefellene og barnet hver sin familie.

En familie kan aldri bestå av mer enn to generasjoner.

Ugifte søsken som bor sammen i en bolig der ingen av foreldrene er bosatt, blir regnet som hver sin énpersonfamilie.

Personer med ukjent bosted eller familienummer blir regnet som enslige (énpersonfamilier).

I et samboerpar utgjør hver av samboerne sin egen familie sammen med egne barn. Felles barn er med i familien til én av foreldrene.

Husholdning

Til samme husholdning regnes personer som er registrert bosatt i samme bolig. En slik husholdning blir kalt *bolighusholdning*. Husholdninger kan bestå av en eller flere familier. Sammensetningen til bolig-husholdninger har hovedsakelig skjedd ut fra innsendingsmåte (felles retur) og opplysninger gitt i tellingsskjemaet. Selv om Det sentrale personregister ikke gir oversikt over hvem som bor sammen i den enkelte bolig, er adresseopplysningene i registeret nyttet som et supplement i arbeidet med husholdningene.

I tellingen blir det skilt mellom privat- og felleshusholdning.

Gruppen *Privathusholdning* omfatter personer som er registrert bosatt i samme privatbolig. Siden alle opplysninger om husholdninger i tellingen er knyttet til denne typen, er tallet på husholdninger i alt derfor lik tallet på privathusholdninger.

Til *Felleshusholdning* er regnet beboere (forpleide) som er registrert bosatt i aldershjem, pleiehjem, barnehjem o.l. Tilsatte som er bosatt i/ved felleshusholdningen, er alltid regnet som bosatte i privathusholdning. Det samme gjelder militært personell som er registrert bosatt i forlegningen.

Folketellingen gir ikke statistikk over felleshusholdninger. Det er hovedsakelig fordi personer som oppholder seg på institusjon, men som er registrert bosatt hjemme, tilhører privathusholdningen de er registrert i. En statistikk på dette grunnlaget ville derfor gi et misvisende bilde.

Bolig (leilighet)

En bolig er ett eller flere rom som er bygd eller ombygd til helårs privatbolig for en eller flere personer. Det må være adkomst til rommet/rommene uten at en må gå gjennom en annen bolig. I tabellene brukes for enkelthets skyld *bolig* i stedet for privatbolig.

En bolig er da f.eks. rekkehusleilighet, leilighet i tomannsbolig, leilighet i leiegård, blokkleilighet og hybelleilighet. Enebolig er også leilighet.

En hybel i privathus er en bolig dersom den har egen inngang. I hybelhus regnes hver hybel som egen bolig, også der rom som f.eks. kjøkken og bad er felles. Leiligheter og hybler som disponeres av privathusholdninger i sykehus, institusjoner, militærforlegninger o.l., regnes alltid som egen bolig.

I noen tilfeller kan en bolig omfatte mer enn en leilighet. Det gjelder når personer i samme familie (f.eks. ugifte barn) bor i egen leilighet (f.eks. hybelleilighet) på samme adresse som resten av familien. I slike tilfeller består boligen av alle leilighetene familiemedlemmene bruker.

Fordi begrepet bolighusholdning blir brukt, blir tallet på boliger det samme som tallet på privathusholdninger i tellingen.

Det er ikke innhentet oppgaver for boliger der ingen er registrert bosatt (se avsnitt 2.1).

Hus er ikke egen enhet i tellingen, men boligkjennemerkene omfatter enkelte opplysninger om

huset boligen ligger i.

4.2. Geografiske nivåer

Grunnkrets, delområde

Grunnkretsene er utformet slik at de skal være stabile over en rimelig tidsperiode. De består av et sammenhengende geografisk område, og har mest mulig ensartet natur, næringsgrunnlag, kommunikasjonsforhold og bebyggelse. Folkemengde og areal bør ikke variere for sterkt. Visse variasjoner i befolkningsgrunnlaget vil likevel forekomme - en krets i spredtbygde strøk kan ha under 100 innbyggere, mens de tetttest utbygde byområdene kan ha over 1 000.

Fordi kretsen skal være stabil, er den ikke knyttet opp til tettstedsavgrænsingen. En krets kan derfor inneholde både tett og spredt bebyggelse.

Det er ikke stilt krav om at grunnkretsgrensene skal falle sammen med grensene for kirkesogn, skole- eller valgkrets.

Landet er delt inn i om lag 13 600 grunnkretser.

Grunnkretsene er gruppert sammen til *delområder* (bydeler/bygdelag). Et delområde består vanligvis av 1 000 - 3 000 personer i spredtbygde strøk og 3 000 - 5 000 i tettbygde. I alt er det om lag 1 550 delområder i landet.

Alle adressene i landet er gitt kode for grunnkrets og delområde. Kodene er en del av datagrunnlaget i Det sentrale personregister. Grunnkretsinndelingen i FoB90 er sammenlignbar med FoB80. I visse tilfeller (ved kretsdelinger i perioden) må sammenligningen skje med utgangspunkt i grupper av 1990 kretser.

Kart over grunnkretser og delområder er med som vedlegg til heftet.

Kommune

Den enkelte person er i tellingen regnet å ha sitt bosted i den kommune og i den bolig hvor vedkommende var registrert som bosatt i Folkeregisteret 3. november 1990.

Hovedregelen er at en person skal registreres som bosatt der han eller hun tar sin døgnhvile. De viktigste unntakene fra denne hovedregelen gjelder:

- Ugifte personer som pga. studier, skolegang eller verneplikts-/siviltjeneste oppholder seg utenom foreldrenes/forsørgers bolig. De skal være registrert i foreldrenes/forsørgers bolig.

- Gifte personer som mesteparten av tiden må bo borte fra hjemmet pga. arbeid, studier, verneplikts-/siviltjeneste (f.eks. yrkesaktive som er ukependlere). De skal være registrert i ektefellenes felles bolig.
- Personer som er innlagt på sykehus eller anbrakt i fengsel, arbeidsanstalt e.l. De skal være registrert der de var bosatt før innleggelsen/anbringelsen.

Personer som ikke kan henføres til en bestemt bolig, er regnet til gruppen *Uten fast bopel*. De regnes med i den kommunen der de sist hadde fast bosted.

Det er ikke innhentet opplysninger om midlertidig bosted. Folketellingen gir derfor ikke oppgaver over den tilstedeværende befolkningen.

Tettsted

For at en hussamling skal regnes som tettsted, må det bo minst 200 personer der, og avstanden mellom husene må normalt ikke overstige 50 meter. Det er tillatt med skjønnsmessige avvik for områder som ikke skal eller kan bebygges. Dette kan f.eks. være parker, idrettsanlegg, industriområder, eller naturlige hindringer som elver eller dyrkbare områder. Hussamlinger som naturlig hører med til tettstedet, tas med inntil en avstand på 400 meter fra tettstedskjernen.

Tettstedsavgrensingen er uavhengig av grunnkretsinnndelingen, og kan også gå på tvers av kommuneinnndelingen.

Kart over tettstedene i kommunen er med som vedlegg til heftet.

4.3. Kjennemerker

4.3.1. Personkjennemerker

Alder

I fordelingen etter alder er den enkelte person gruppert etter alder pr. 31. desember 1990. (Alder = 1990 minus fødselsår.)

Arbeidsreiser - generelt

Arbeidsreiseopplysningene omfatter oppmøteplass, tallet på arbeidsreiser, reisetid og reisemåte (se dette). Kjennemerkene gjelder personer 16 år og over som *utførte* inntektsgivende arbeid i tellingsuka fra 27. oktober til 2. november og som hadde en *fast* opp-

møteplass. Arbeidsreiseopplysningene gjelder reisen fra hjemstedet (registrert bosted) til arbeidsstedet.

Det ble lagt spesiell vekt på utformingen av arbeidsreisespørsmålene. Både i spørsmålsteksten og rettledningen ble det forklart at *hjemstedet* er den boligadressen som vedkommende var registrert bosatt på ifølge Folkeregisteret 3. november 1990.

Arbeidsreiser - tallet på

Tallet på arbeidsreiser er det antall ganger oppgavегiver reiste *fra* hjemstedet *til* arbeidsstedet (én veg) i tellingsuka. Med *Hjemsted* menes alltid den boligadresse vedkommende er registrert bosatt på. For personer som bodde midlertidig på f.eks. hybel eller brakke denne uka, er reisen mellom hybel/brakke og arbeidssted ikke tatt med. Personer som arbeidet hjemme (f.eks. bønder) er gruppert til *reiste ikke*. Det samme gjelder personer som ikke var på hjemstedet i løpet av tellingsuka.

Arbeidstid

Tellingen har opplysninger om arbeidstid både i året (12-månedersperioden), og i tellingsuka fra 27. oktober -2. november 1990. For uka er det dessuten skilt mellom vanlig/avtalt og faktisk arbeidstid.

Arbeidstid i året

Årlig arbeidstid er i FoB90 oppgitt som det samlede tallet på hele måneder vedkommende hadde arbeid, heltid og/eller deltid, i alle arbeidsforhold. Som heltid er regnet samlet arbeidstid på 30 timer eller mer i uka, noe som svarer til 120 timer eller mer over en 4-ukersperiode. Fravær er ikke trukket fra. Summen av måneder med heltids- og deltidsarbeid kan ikke overstige 12.

Arbeidstid i uka (vanlig/avtalt)

Den avtalte ukentlige arbeidstidstiden er oppgitt i timeverk og viser det timetallet den yrkesaktive har avtale om. For yrkesaktive som ikke hadde inngått avtale om en bestemt arbeidstid, gjelder oppgaven den gjennomsnittlige arbeidstiden. Det samme gjelder for personer med varierende arbeidstid eller for dem som har skiftarbeid kombinert med friperioder. Faste forberedelser ut over ordinær arbeidstid er inkludert (lærere). Arbeidstid i flere arbeidsforhold skulle summeres. Betalt fravær er ikke trukket fra, mens tilfeldig merarbeid (sesongvariasjoner, overtid) derimot ikke er lagt til.

Arbeidstid i uka (utført)

Faktisk utført arbeidstid er oppgitt i timeverk. Overtid og annet ekstraarbeid er inkludert, men begrepet omfatter ikke fravær som skyldtes sykdom, ferie, permisjon med lønn o.l. Personer som ikke var på arbeid i tellingsuka, f.eks. på grunn av skift- eller turnusfridager, utførte ikke inntektsgivende arbeid denne uka.

Bosted

Se *Kommune* i avsnitt 4.2.

Bostedsstrøk (tettbygd - spredtbygd)

Se *Tettsted* i avsnitt 4.2.

Ekteskapelig status

Det er brukt fire hovedgrupperinger etter ekteskapelig status, nemlig ugifte, gifte, enker/enkemenn og separerte/skilte. Ekteskapelig status beskriver den formelle situasjonen, ikke faktiske samlivsforhold (samboere).

Familietype

Under omtalen av enheten *familie* (avsnitt 4.1 ovenfor) er det gjort rede for hvem som skal regnes til samme familie. På grunnlag av hvilke personer som inngår i familien og hva for ekteskapelig status de har, blir familiene inndelt i typer, slik:

Enslig	enpersonfamilie
Ektepar uten barn	familien inneholder et ektepar, men ingen ugifte, hjemmeboende barn.
Ektepar med barn	familien inneholder et ektepar, og parets ugifte, hjemmeboende barn uansett alder.
Mor/far med barn	familien inneholder mor eller far og deres ugifte, hjemmeboende barn uansett barnets alder.

Familietyper baserer seg på den formelle ekteskapsstatusen til personene i familien. I et samboerpar utgjør hver av samboerne derfor sin egen familie.

Heltid/deltid

En person kommer i gruppa heltidsarbeid når summen av avtalt/vanlig arbeidstid i alle arbeidsforhold er 30 timer eller mer i uka (120 timer eller mer over en 4-ukersperiode).

Næring

Yrkesaktive personer 16 år og over er gruppert etter næring ut fra opplysninger om 12-månedersperioden. Kjennemerket er knyttet til det arbeidsforholdet som hadde lengst varighet. Det er ikke innhentet særskilte oppgaver om næring for tellingsuka fra 27. oktober til 2. november.

Næringsgrupperingen er foretatt etter 1983-utgaven av Standard for næringsgruppering (Standarder for norsk statistikk 2). Standarden er et fem-sifret pyramidisk system der hvert siffer angir et grupperingsnivå.

FoB80 ble gruppert etter den forrige utgaven av næringsstandard (utgitt i 1978). De viktigste endringene fra denne utgaven finnes under Detaljhandel. Standardendringene har ingen betydning for sammenlignbarheten med forrige telling for næring på 1-sifret nivå.

Næringsgrupperingen kan etter mindre modifikasjoner på tabellnivå sammenlignes med International Standard Industrial Classification of all Economic Activities (ISIC) av 1968.

FN vedtok en ny versjon av ISIC i 1989. Den nye versjonen vil etter hvert bli innarbeidet i næringsstandard i de fleste land i Europa. Når den nye standarden blir innført i Norge, vil folketellingsmaterialet få næringskoder etter ISIC -89 i tillegg til de nåværende.

Oppmøteplass på arbeid

Oppmøteplassen er det stedet hvor oppgavegiver møtte fram ved arbeidsdagens start. Grupperingskriterium er kommune. Personer som møtte på ulike steder, var til sjøs e.l. har ikke fast oppmøteplass.

Reisemåte til arbeidet

Reisemåten gjelder de transportmidlene vedkommende til vanlig brukte på arbeidsreisen (én veg).

Reisetid til arbeidet

Reisetiden er tiden det tar å komme *fra* hjemstedet (registrert boligadresse) *til* arbeidsstedet (én veg). I reisetiden er gangtid og ventetid under reisen regnet med. Det samme gjelder faste gjøremål, f.eks. å bringe barn til barnehage. Tilfeldige gjøremål og forsinkelser inngår derimot ikke.

For pendlere som bodde midlertidig utenfor hjemmet (hybel, brakke) er reisetiden regnet fra hjemstedet og fram til arbeidsstedet.

Spredtbygd/tettbygd strøk

Se *Tettsted* i avsnitt 4.2.

Utdanning

Utdanningsopplysningene i publikasjonen er hentet fra datafil over befolkningens høyeste utdanning pr. 1. oktober 1989, såkalt omkodet utgave (grupperingen av grunnleggende fagutdanning avlagt før skoleåret 1972/73 er også basert på 9-årig grunnskole og plassert på klassetrinn 10, nivå 3). Folketellingsmaterialet vil bli oppdatert med utdanningsopplysninger pr. 1. oktober 1990 så snart denne årgangen foreligger.

Opplysningene om utdanning fullført i utlandet etter 1. november 1980 er mangelfulle i data-materialet. Dette gjelder spesielt for de utenlandsfødte. SSB gjennomfører derfor en egen undersøkelse i 1991 om innvandreres utdanning. Resultatene fra undersøkelsen er ikke med i denne publikasjonen, men vil senere inngå i tellingsmaterialet.

Fra og med 1987 er all SSBs utdanningsstatistikk basert på 6-sifrede utdanningskoder, etter Standard for utdanningsgruppering - Revidert 1989 (Standarder for norsk statistikk 7). Standarden er bygd opp som et pyramidisk klassifikasjonssystem. Utdanningene er først ordnet i grove grupper etter (samlet) varighet ved normal studieprogresjon. Gruppene kalles *utdanningsnivåer*. Innenfor hvert nivå er utdanningene delt opp etter *fagfelt* og *faggrupper*. En del utdanninger som tidligere var plassert på for lavt nivå, har skiftet nivå ved overgang til revidert standard. De største gruppene er ingeniør- og helsefagutdanninger.

Resultatene fra utdanningsstatistikken blir nå presentert etter omkodet utdanningskode (se ovenfor), mens folketellingen i 1980 er basert på uomkodet versjon av den gamle standarden. Derfor er ikke resultatene fra de to tellingene sammenlignbare. SSB kan lage sammenlignbar statistikk på *grovt* nivå (grupper av utdanningsnivåer) ved å dele inn FoB80 etter ny standard og kode om all grunnleggende fagutdanning til 9 år. Slik statistikk må utføres som betalt oppdrag.

Yrke

Yrkesaktive personer 16 år og over er gruppert etter yrke ut fra opplysninger om 12-månedersperioden. Kjennemerket er knyttet til det arbeidsforholdet som hadde lengst varighet. Det er ikke innhentet særskilte oppgaver om yrke for tellingsuka fra

27. oktober til 2. november.

Grunnlaget for yrkesgrupperingen er Standard for yrkesgruppering i offentlig norsk statistikk (utgitt av Arbeidsdirektoratet i 1965). Standarden blir ofte omtalt som NYK (Nordisk yrkesklassifisering). Til folketellingen i 1980 ble standarden ajourført av SSB ved at nye yrkesbetegnelser ble plassert inn på sitt riktige sted i systemet, en del yrkesgrupper ble slått sammen og noen ble splittet i flere grupper. Etter 1980 har SSB fortsatt ajourføringen med nye yrkesbetegnelser.

Yrke i folketellingen er kodet med tre av standardens i alt fem siffer.

Yrke er kodet på samme måte og etter samme standard både i FoB80 og FoB90, slik at det er mulig å sammenligne yrkesstatistikk mellom de to tellingene.

NYK og dermed tellingen er bare i begrenset grad sammenlignbar med den nyeste (1988) utgaven av International Standard Classification of Occupations (ISCO). Derimot er det godt samsvar med forrige ISCO (1958, revidert i 1968). Det er denne versjonen som pr. 1990 blir brukt i de fleste europeiske land.

Yrkesaktivitet

I FoB90 er det innhentet oppgaver om yrkesaktiviteten både for de siste 12 månedene (3. november 1989 til 2. november 1990) og for den siste uka før tellingstidspunktet (27. oktober - 2. november 1990).

Som yrkesaktive er regnet personer 16 år og over som *hadde* inntektsgivende arbeid i minst 100 timer i 12-månedersperioden. Inntektsgivende arbeid er alt arbeid som blir utført mot betaling i form av lønn, inntekt av egen virksomhet, provisjon, honorarer o.l. Deltidsarbeid, vikararbeid, pass av barn, feriejobber o.l. er også med. Det samme gjelder sykefravær, ferie, permisjon med lønn o.l. Ved folketellingen i 1980 skulle slikt fravær ikke regnes med. Arbeid som familiemedlem uten fast lønn i familiebedrift (f.eks. butikk, gårdsbruk) og verneplikts-/siviltjeneste er også regnet som yrkesaktivitet.

De som var yrkesaktive i 12-månedersperioden svarte også på om de *hadde* inntektsgivende arbeid av minst 1 times varighet i uka 27. oktober til 2. november 1990. Ved folketellingen i 1980 måtte en ha *utført* minst én times arbeid for å bli regnet som yrkesaktiv i uka. Tellingene i 1980 og 1990 kan sammenlignes fordi FoB90 også kan fordele de yrkesaktive etter utført arbeidstid i uka.

Yrkesstatus

Yrkesaktive personer 16 år og over er gruppert etter yrkesstatus ut fra arbeidsforholdet de oppgav for 12-månedersperioden. Det er ikke innhentet særskilte oppgaver om yrkesstatus for tellingsuka fra 27. oktober til 2. november.

Personer (også medeiere) som arbeidet i firmaer organisert som aksjeselskap, andelslag eller annen selskapsform med begrenset ansvar, er alltid regnet som ansatte.

En person er regnet som selvstendig dersom vedkommende drev virksomhet alene for egen regning eller sammen med andre med ubegrenset ansvar (f.eks. i ansvarlig selskap).

Gruppen *Familiemedlem uten fast lønn i familiebedrift* omfatter personer som arbeidet i familievirksomhet uten fast lønn, og som verken var eier eller medeier i virksomheten. Et familiemedlem uten fast lønn kan imidlertid ha lønn for arbeidet i form av kost og losji, andel av overskott e.l.

Der ektefeller arbeidet i felles virksomhet (f.eks. gårdsbruk) som ikke var organisert som aksjeselskap e.l., er den ene ektefellen regnet som selvstendig og den andre som familiemedlem uten fast lønn, med mindre begge ektefellene var registrert som eiere av virksomheten.

4.3.2. Boligkjennemerker

Boligkjennemerkene gjelder bare for privatboliger og personer i privathusholdninger.

Areal

Boligens areal er det samlede arealet av rom på 6 m² eller mer som blir brukt til boligformål. I tillegg er også entré, ganger, trapperom, vaskerom o.l. med i arealet.

Bosatte pr. bolig

Bosatte pr. bolig er lik tallet på bosatte i privatboliger dividert med tallet på boliger i alt.

Byggeår

Byggeåret er det året da minst halvparten av boligene i huset var ferdig til innflytting. For hus som er ombygget, er det oppgitt opprinnelig byggeår.

Eie-/leieform

Som *eiere* er også regnet personer som har boret rett ved aksje eller andel.

Som *leie for et avgrenset tidsrom* er regnet leieavtaler som løper til en bestemt dato, også framleie. Boliger stilt til disposisjon gjennom arbeidsforhold for en avgrenset tidsperiode er derimot regnet med blant *tjenesteboliger*.

Leie av boligen på *Andre vilkår* gjelder f.eks. ved leiekontrakt ifølge husleieloven, muntlig leieavtale eller kåravtale. Obligasjonsleilighet og trygdeleilighet er også tatt med her.

Etasjeplassering

Etasjeplasseringen viser i hvilken av bygningens etasjer boligen har rom til boligformål. For boliger som går over flere plan, er alle etasjer oppgitt.

Hustype

En *enebolig* ligger fritt med minst en halv meters avstand til neste bygning. Den kan også inneholde en hybelleilighet, og ett eller flere rom kan være i bruk som hybel.

Våningshus tilknyttet gårdsdrift omfatter alle typer bolighus på gårdsbruket.

Et *hus i kjede* (også enebolig i kjede) er forbundet med et annet hus med bod, garasje/carport, svalgang e.l.

I et *terrassehus* er leilighetene bygd sammen i en skråning der flere av leilighetene har terrasse på hele eller deler av taket til leiligheten under.

Terrasseblokk er regnet som blokk og ikke som terrassehus.

Annet boligbygg med mindre enn tre etasjer omfatter for eksempel firemannsbolig, enebolig med mindre enn en halv meters avstand mellom husene o.l.

Leiligheten ligger i et *forretningsbygg* eller i et *bygg for felleleshusholdning* dersom mindre enn halvparten av golvarealet i huset brukes til privatbolig.

I noen tabeller er hus i kjede, terrassehus og annet boligbygg med mindre enn tre etasjer slått sammen og gitt betegnelsen *småhus*.

Kjøkken

Kjøkkenet er den delen av boligen der det er installert utstyr til matlaging. Kjøkkenet kan være et eget rom,

men trenger ikke å være det (åpne løsninger).

Dersom flere boliger har felles kjøkken, f.eks. hybler i et hybelbygg, er alle boligene regnet å være uten kjøkken.

I størrelsen på kjøkkenet er også medregnet golvplass til benker og skap.

Oppvarmingskilde

I FoB90 er alle oppvarmingskilder i boligen tatt med, mens det ved forrige telling bare var den viktigste som ble registrert.

Plan i boligen

Boligen er regnet å ligge på ett plan dersom kjøkken, bad/dusj, wc og minst ett beboelsesrom er i samme etasje uten trapper imellom.

Tilgjengelighet

Som et mål for boligens tilgjengelighet er det nytt et inndeling etter plan i boligen, boligens etasjeplassering i bygningen og om huset har heis.

Rom - tallet på

Tallet på rom inkluderer beboelsesrom på 6 m² eller mer som kan brukes året rundt. Kjøkken, bad, wc, vaskerom, gang o.l. er ikke med, og heller ikke rom som bare blir brukt til næringsvirksomhet.

Rom pr. bolig

er summen av alle rom dividert med tallet på boliger. I FoB90 er det ikke innhentet spesifiserte oppgaver over tallet på rom i boliger med ni eller flere rom. I oppgavene for *rom i alt* er tallene for antall rom i boliger med ni eller flere rom derfor beregnet ut fra et gjennomsnittstall. Data fra Boforholdsundersøkelsen 1988 er brukt som beregningsgrunnlag.

4.3.3. Husholdningskjennermerker

Husholdningskjennermerkene gjelder for privathusholdninger og personer registrert bosatt i privathusholdninger.

Avfallssortering (kildesortering)

Oppgavene over avfallssortering viser utvalgte avfallstyper som blir sortert ut fra husholdningsavfallet og levert/hentet etter at de er sortert ut. Hver husholdning kunne krysse av for flere typer utsortert avfall. Noen husholdninger sorterer flere typer avfall. Derfor blir summen av husholdninger etter avfallstype større enn tallet på husholdninger som sorterer avfall i alt.

Bil - antall i husholdningen

Med å disponere bil menes å eie/leie bil eller ha mulighet til privat bruk av firmabil. Stasjonsvogn, kombinert bil og varebil som blir brukt til privatkjøring, er også regnet med i tallet på biler.

Familier - antall i husholdningen

Se *Familie* i avsnitt 4.1 og *Familietype* i avsnitt 4.3.

Husholdningstype (tallet på barn i husholdningen)

I tabellene er husholdningene delt inn i enperson- og flerpersonghusholdninger. Flerpersonghusholdninger er videre delt inn i husholdninger med og uten barn.

Vårt begrep *Barn* omfatter ugifte hjemmeboende barn under 18 år som er registrert bosatt i familien til minst en av foreldrene eller andre foresatte. Eldre barn som bor hjemme, er ikke regnet inn i tallet på barn i husholdningen. Husholdninger der alle de hjemmeboende barna er 18 år eller eldre, blir derfor regnet til gruppen flerpersonghusholdninger uten barn.

Privat-/felleshusholdning

Gruppen *Privathusholdning* omfatter alle personer som er registrert bosatt i samme privatbolig.

Beboere (forpleide) som er registrert bosatt i aldershjem, pleiehjem, barnehjem o.l. tilhører en *Felleshusholdning*. Det er ikke innhentet husholdnings- og boligopplysninger for disse husholdningene.

5. Merknader til tabellene

Tabell 1

Tabell 1 gir sammenlignbare tall tilbake til 1875 etter kommuneinndelingen i 1990.

I 1915 ble Edø herred delt i tre herreder - Edøy, Bratvær (seinere Brattvær) og Hopen.

I 1960 ble Edøy, Brattvær og Hopen slått sammen igjen til en kommune med navnet Smøla.

Vernepliktige - konsekvenser for sysselsettingstall

Oppgaver over de vernepliktige og sivilt tjenestepliktige er innhentet gjennom Forsvarets overkommando og Siviltjenesteadministrasjonen. På grunn av rapporteringsrutinene vil ikke alle oppgavene være

kommet inn når kommuneheftene blir publisert.

Manglende oppgaver om verneplikts-/siviltjeneste vil kunne påvirke sysselsettingstallene for kommunen. For kommunen som helhet vil utslagene bli svært små. Avviket vil bli størst for gruppen Menn 16 - 24 år.

I forhold til oppgavene gitt i skjemaet, vil personene dette gjelder f.eks. kunne få for få arbeids måneder i året, de vil kunne bli tildelt feil hovednæring og -yrke, eller de kan bli feilaktig gruppert som ikke yrkesaktive.

De fullstendige oppgavene om verneplikts- og siviltjeneste vil bli innarbeidet i det endelige folketellingsmaterialet.

Tabell 1. Folkemengde ved folketellingene 1875-1990, etter kommunegrenser pr. 3. november 1990

År	Folke- mengde	År	Folke- mengde	År	Folke- mengde	År	Folke- mengde
1875 ...	2855	1920 ...	3662	1960 ...	4001	1980 ...	3069
1900 ...	3380	1946 ...	4258	1970 ...	3388	1990 ...	2711

K i l d e: Folketellinger, materiale i SSB og Norsk samfunnsvitenskapelig datatjeneste (NSD).

Tabell 2. Folkemengde etter kjønn, ekteskapelig status og alder. 3. november 1990

Alder	I alt	Menn					Kvinner				
		I alt	Ugifte	Gifte	Enkemenn	Separerte og skilte	I alt	Ugifte	Gifte	Enker	Separerte og skilte
I alt	2711	1398	741	584	42	31	1313	502	575	206	30
0 - 4	147	85	85	-	-	-	62	62	-	-	-
5 - 9	166	84	84	-	-	-	82	82	-	-	-
10 - 14	182	89	89	-	-	-	93	93	-	-	-
15 - 19	216	121	121	-	-	-	95	95	-	-	-
20 - 24	204	121	118	3	-	-	83	72	10	-	1
25 - 29	169	86	68	16	-	2	83	46	35	-	2
30 - 34	177	102	49	50	-	3	75	15	56	-	4
35 - 39	186	98	27	64	-	7	88	9	75	-	4
40 - 44	143	78	15	62	-	1	65	3	53	2	7
45 - 49	147	78	13	58	2	5	69	2	59	4	4
50 - 54	114	57	10	40	2	5	57	3	48	4	2
55 - 59	136	74	11	56	3	4	62	1	53	7	1
60 - 64	152	67	12	50	2	3	85	4	63	16	2
65 - 69	155	78	15	59	3	1	77	1	51	23	2
70 - 74	152	78	6	59	13	-	74	1	38	34	1
75 - 79	116	52	10	39	3	-	64	6	18	40	-
80 - 84	87	34	6	20	8	-	53	2	12	39	-
85 - 89	41	11	1	5	5	-	30	3	4	23	-
90 -	21	5	1	3	1	-	16	2	-	14	-
0 - 6	202	113	113	-	-	-	89	89	-	-	-
7 - 12	220	109	109	-	-	-	111	111	-	-	-
13 - 15	114	59	59	-	-	-	55	55	-	-	-
16 - 19	175	98	98	-	-	-	77	77	-	-	-
20 - 44	879	485	277	195	-	13	394	145	229	2	18
45 - 66	616	319	55	235	11	18	297	10	239	39	9
67 -	505	215	30	154	31	-	290	15	107	165	3
16 - 24	379	219	216	3	-	-	160	149	10	-	1
25 - 39	532	286	144	130	-	12	246	70	166	-	10
40 - 66	759	397	70	297	11	19	362	13	292	41	16

Tabell 3. Hovedtall for utdanning. Personer 16-66 år etter yrkesaktivitet, arbeidstid i året, kjønn og utdanning¹.
 3. november 1989 - 2. november 1990

Kjønn og høyeste utdanning	I alt	Ikke yrkesaktive	Yrkesaktive					
			I alt	Heltid		Deltid		Både heltid og deltid i løpet av året
				Hele året	Deler av året	Hele året	Deler av året	
I alt	1670	418	1252	688	216	133	143	72
Menn								
I alt	902	166	736	498	146	20	47	25
Barne- og ungdomsskolenivå, 1-9 år i alt	317	76	241	170	41	8	14	8
Folkeskoleutdanning	165	45	120	87	19	4	6	4
9-årig ungdomsskole	64	27	37	20	11	2	4	-
Ungdomsskolenivå ellers	88	4	84	63	11	2	4	4
Gymnasnivå I, 10 år, i alt	228	49	179	116	41	6	14	2
Allment fagfelt	17	6	11	5	3	2	-	1
Industri, håndverk og teknikk	109	25	84	56	16	3	9	-
Samferdsel	27	2	25	14	9	1	-	1
Helsevern	2	-	2	2	-	-	-	-
Jordbruk, skogbruk og fiske	28	5	23	14	8	-	1	-
Gymnasnivå I ellers	45	11	34	25	5	-	4	-
Gymnasnivå II, 11 - 12 år, i alt	263	31	232	144	54	6	16	12
Allment fagfelt	28	3	25	15	8	-	1	1
Administrasjon og økonomi	18	4	14	9	3	-	1	1
Industri, håndverk og teknikk	114	15	99	61	23	1	8	6
Samferdsel	62	7	55	35	14	-	4	2
Helsevern	1	-	1	1	-	-	-	-
Jordbruk, skogbruk og fiske	26	2	24	17	2	4	1	-
Tjenesteyting og forsvar	14	-	14	6	4	1	1	2
Gymnasnivå II ellers	-	-	-	-	-	-	-	-
Universitets- og høgskolenivå I, 13 - 14 år, i alt	47	8	39	27	7	-	3	2
Undervisning	12	-	12	10	1	-	1	-
Administrasjon, økonomi, samfunnsvitenskap og jus	9	-	9	6	1	-	2	-
Naturvitenskap og teknikk	5	1	4	3	-	-	-	1
Helsevern	-	-	-	-	-	-	-	-
Universitets- og høgskolenivå I ellers	21	7	14	8	5	-	-	1
Universitets- og høgskolenivå II, III og forskernivå, over 14 år, i alt	42	1	41	39	1	-	-	1
Undervisning	24	-	24	24	-	-	-	-
Administrasjon, økonomi, samfunnsvitenskap og jus	1	-	1	1	-	-	-	-
Naturvitenskap og teknikk	10	1	9	8	-	-	-	1
Universitets- og høgskolenivå II, III og forskernivå ellers	7	-	7	6	1	-	-	-
Uoppgitt, ingen utdanning og utdanning på førskolenivå	5	1	4	2	2	-	-	-
Kvinner								
I alt	768	252	516	190	70	113	96	47
Barne- og ungdomsskolenivå, 1-9 år i alt	309	147	162	48	22	43	42	7
Folkeskoleutdanning	176	94	82	21	7	29	22	3
9-årig ungdomsskole	61	32	29	7	7	3	11	1
Ungdomsskolenivå ellers	72	21	51	20	8	11	9	3
Gymnasnivå I, 10 år, i alt	230	60	170	68	23	39	26	14
Allment fagfelt	56	13	43	20	4	13	4	2
Industri, håndverk og teknikk	17	7	10	4	1	1	2	2
Samferdsel	6	2	4	1	1	1	-	1
Helsevern	14	2	12	7	-	2	3	-
Jordbruk, skogbruk og fiske	3	-	3	1	1	-	-	1
Gymnasnivå I ellers	134	36	98	35	16	22	17	8
Gymnasnivå II, 11 - 12 år, i alt	148	34	114	37	18	21	24	14
Allment fagfelt	49	11	38	12	8	5	8	5
Administrasjon og økonomi	39	12	27	12	2	3	7	3
Industri, håndverk og teknikk	13	5	8	2	1	2	2	1
Samferdsel	4	-	4	1	-	2	-	1
Helsevern	10	1	9	2	-	3	4	-

¹ Høyeste fullførte utdanning pr. 1. oktober 1990.

Tabell 3 (forts.). Hovedtall for utdanning. Personer 16-66 år etter yrkesaktivitet, arbeidstid i året, kjønn og utdanning¹. 3. november 1989 - 2. november 1990

Kjønn og høyeste utdanning	I alt	Ikke yrkesaktive	Yrkesaktive					
			I alt	Heltid		Deltid		Både heltid og deltid i løpet av året
				Hele året	Deler av året	Hele året	Deler av året	
Gymnasnivå II, 11-12 år (forts.)								
Jordbruk, skogbruk og fiske	5	-	5	2	2	1	-	-
Tjenesteyting og forsvar	22	-	22	6	5	5	3	3
Gymnasnivå II ellers	6	5	1	-	-	-	-	1
Universitets- og høghskolenivå I, 13 - 14 år, i alt	44	5	39	20	3	6	3	7
Undervisning	9	1	8	3	-	3	-	2
Administrasjon, økonomi, samfunnsvitenskap og jus	13	2	11	7	1	1	-	2
Naturvitenskap og teknikk	1	-	1	1	-	-	-	-
Helsevern	12	1	11	7	1	1	1	1
Universitets- og høghskolenivå I ellers	9	1	8	2	1	1	2	2
Universitets- og høghskolenivå II, III og forskernivå, over 14 år, i alt	34	3	31	17	4	4	1	5
Undervisning	19	-	19	10	1	4	-	4
Administrasjon, økonomi, samfunnsvitenskap og jus	5	1	4	2	1	-	-	1
Naturvitenskap og teknikk	1	1	-	-	-	-	-	-
Universitets- og høghskolenivå II, III og forskernivå ellers	9	1	8	5	2	-	1	-
Uoppgitt, ingen utdanning og utdanning på førskolenivå	3	3	-	-	-	-	-	-

¹ Se note 1, siden foran.

Tabell 4. Personer 16 år og over. Hovedtall for yrkesaktivitet i året 3. november 1989 - 2. november 1990

	I alt	Ikke yrkesaktive	Yrkesaktive			Prosent yrkesaktive		
			I alt	Menn	Kvinner	I alt	Menn	Kvinner
I alt	2175	881	1294	770	524	59,5	68,9	49,5
Alder								
16-19	175	94	81	51	30	46,3	52,0	39,0
20-24	204	42	162	102	60	79,4	84,3	72,3
25-29	169	24	145	75	70	85,8	87,2	84,3
30-39	363	49	314	186	128	86,5	93,0	78,5
40-49	290	35	255	145	110	87,9	92,9	82,1
50-59	250	68	182	107	75	72,8	81,7	63,0
60-66	219	106	113	70	43	51,6	63,6	39,4
67-69	88	69	19	14	5	21,6	40,0	9,4
70-	417	394	23	20	3	5,5	11,1	1,3
Ekteskapelig status								
Ugifte	707	229	478	327	151	67,6	71,1	61,1
Gifte	1159	416	743	409	334	64,1	70,0	58,1
Før gifte	309	236	73	34	39	23,6	46,6	16,5
Familietype								
Enslige	483	286	197	142	55	40,8	58,9	22,7
Ektepar uten ugifte barn	428	268	160	90	70	37,4	42,1	32,7
Ektepar med ugifte barn	1041	249	792	474	318	76,1	81,6	69,1
Mor/far med ugifte barn	223	78	145	64	81	65,0	79,0	57,0
Utdanning								
Barne- og ungdomsskolenivå	1046	610	436	267	169	41,7	55,6	29,9
Gymnasnivå	951	247	704	419	285	74,0	77,2	69,9
Universitets- og høghskolenivå	170	20	150	80	70	88,2	89,9	86,4
Uoppgitt, ingen utdanning eller utdanning på førskolenivå	8	4	4	4	-	50,0	80,0	0,0

Tabell 5. Hovedtall for yrkesaktive i året 3. november 1989 - 2. november 1990

	I alt	Menn				Kvinner				Prosent
		I alt	16-24	25-66	67-	I alt	16-24	25-66	67-	
I alt	1294	770	153	583	34	524	90	426	8	100,0
Næring										
Jordbruk, skogbruk, fiske og fangst	365	311	62	221	28	54	11	42	1	28,2
Oljeutvinning og bergverksdrift	-	-	-	-	-	-	-	-	-	-
Industri	159	100	35	63	2	59	5	53	1	12,3
Kraft- og vannforsyning	19	16	2	14	-	3	-	3	-	1,5
Bygge- og anleggsvirksomhet	66	60	9	50	1	6	1	5	-	5,1
Varehandel, hotell- og restaurantvirksomhet	113	30	7	22	1	83	25	54	4	8,7
Transport, lagring, post og telekommunikasjoner	103	83	9	74	-	20	2	18	-	8,0
Bank- og finansieringsvirksomhet, forsikringsvirksomhet, eiendomsdrift og forretningsmessig tjenesteyting	95	57	17	39	1	38	5	33	-	7,3
Offentlig, sosial og privat tjenesteyting	374	113	12	100	1	261	41	218	2	28,9
Yrkesfelt										
Teknisk, vitenskapelig, humanistisk og kunstnerisk arbeid	198	64	3	60	1	134	23	111	-	15,3
Administrasjons- og forvaltningsarbeid, bedrifts- og organisasjonsledelse	35	24	-	24	-	11	-	11	-	2,7
Kontorarbeid	54	13	2	10	1	41	7	34	-	4,2
Handelsarbeid	80	18	5	12	1	62	14	47	1	6,2
Jordbruks-, skogbruks- og fiskearbeid	352	297	56	213	28	55	11	43	1	27,2
Gruve- og sprengingsarbeid m.m.	-	-	-	-	-	-	-	-	-	-
Transport- og kommunikasjonsarbeid	121	102	13	89	-	19	1	18	-	9,4
Industri-, bygge- og anleggsarbeid	287	217	64	150	3	70	8	62	-	22,2
Servicearbeid og militært arbeid	167	35	10	25	-	132	26	100	6	12,9
Yrkesstatus										
Ansatt	1061	581	139	432	10	480	86	386	8	82,0
Selvstendig	206	178	6	149	23	28	-	28	-	15,9
Familiemedlem uten fast lønn	27	11	8	2	1	16	4	12	-	2,1
Arbeidstid i året¹										
Bare heltid, i alt	928	666	117	527	22	262	41	219	2	71,7
Bare deltid, i alt	292	77	27	40	10	215	33	176	6	22,6
Både heltid og deltid, i alt	74	27	9	16	2	47	16	31	-	5,7
Yrkesaktiv i 12 måneder										
Heltid	704	513	57	441	15	191	18	172	1	54,4
Deltid	138	20	4	16	-	118	10	103	5	10,7
Både heltid og deltid i perioden	46	15	5	10	-	31	8	23	-	3,6
Heltid 0 - 3 måneder	9	1	-	1	-	8	2	6	-	0,7
Heltid 4 - 6 måneder	19	7	4	3	-	12	2	10	-	1,5
Heltid 7 - 9 måneder	12	4	1	3	-	8	2	6	-	0,9
Heltid 10 - 11 måneder	6	3	-	3	-	3	2	1	-	0,5
Yrkesaktiv i 6-11 måneder										
Heltid	157	109	31	72	6	48	12	35	1	12,1
Deltid	88	25	4	14	7	63	9	53	1	6,8
Både heltid og deltid i perioden	23	10	3	5	2	13	6	7	-	1,8
Yrkesaktiv i 1-5 måneder										
Heltid	67	44	29	14	1	23	11	12	-	5,2
Deltid	66	32	19	10	3	34	14	20	-	5,1
Både heltid og deltid i perioden	5	2	1	1	-	3	2	1	-	0,4
Avtalt arbeidstid i uka										
Ikke yrkesaktiv i uka	245	145	55	72	18	100	42	58	-	18,9
1- 9 timer	64	14	4	9	1	50	5	38	7	4,9
10-19 timer	78	20	5	12	3	58	5	53	-	6,0
20-29 timer	89	15	4	9	2	74	9	64	1	6,9
30-34 timer	50	16	1	13	2	34	6	28	-	3,9
35-39 timer	396	234	41	191	2	162	19	143	-	30,6
40 timer og over	372	326	43	277	6	46	4	42	-	28,7

¹ Heltid er samlet arbeidstid på 30 timer eller mer i uka (alle arbeidsforhold), noe som svarer til 120 timer eller mer over en fireukersperiode.

Tabell 6. Yrkesaktive 16 år og over, etter alder og næring/yrkesfelt. 3. november 1989 - 2. november 1990

	I alt	Alder									Pro- sent yrkes- aktive
		16-19	20-24	25-29	30-39	40-49	50-59	60-66	67-69	70-	
I alt	1294	81	162	145	314	255	182	113	19	23	100,0
Næring											
Jordbruk	135	11	17	10	26	37	18	9	2	5	10,4
Skogbruk	2	-	-	-	-	1	-	1	-	-	0,2
Fiske og fangst	228	17	28	11	49	43	32	26	9	13	17,6
Oljeutvinning og bergverksdrift	-	-	-	-	-	-	-	-	-	-	-
Industri i alt	159	14	26	25	29	26	20	16	3	-	12,3
Næringsmiddel-, drikkevare- og tobaksindustri	112	11	18	14	19	19	15	14	2	-	8,7
Tekstil-, beklednings-, lær- og lærvareindustri	1	-	-	-	-	-	-	-	1	-	0,1
Trevareindustri	8	-	1	1	1	5	-	-	-	-	0,6
Treforedling, grafisk industri og forlag	4	1	-	2	1	-	-	-	-	-	0,3
Kjemisk industri, mineral-, olje-, kull-, gummi- og plastindustri	1	-	1	-	-	-	-	-	-	-	0,1
Keramikk- og glassindustri	-	-	-	-	-	-	-	-	-	-	-
Metallindustri	-	-	-	-	-	-	-	-	-	-	-
Verkstedindustri	33	2	6	8	8	2	5	2	-	-	2,6
Industri ellers	-	-	-	-	-	-	-	-	-	-	-
Kraft- og vannforsyning	19	1	1	6	4	3	2	2	-	-	1,5
Bygge- og anleggsvirksomhet	66	3	7	4	20	17	8	6	-	1	5,1
Varehandel	93	13	10	6	26	11	14	8	3	2	7,2
Hotell- og restaurantdrift	20	2	7	3	5	-	3	-	-	-	1,5
Landtransport	36	1	1	4	11	8	9	2	-	-	2,8
Sjøtransport	43	1	5	7	12	14	3	1	-	-	3,3
Transport ellers, lagring, post og telekommunikasjoner	24	1	2	3	7	2	3	6	-	-	1,9
Bank- og finansieringsvirksomhet	12	1	-	2	5	3	-	1	-	-	0,9
Forsikringsvirksomhet, eiendomsdrift og forretningsmessig tjenesteyting	83	3	18	18	20	13	9	1	1	-	6,4
Offentlig administrasjon, forsvar, politi og rettsvesen	62	1	8	12	15	10	8	8	-	-	4,8
Renovasjon og rengjøring	-	-	-	-	-	-	-	-	-	-	-
Undervisning og forskningsvirksomhet	101	2	8	6	28	26	19	11	1	-	7,8
Helse- og sosialtjenester	193	6	20	26	54	38	33	14	-	2	14,9
Kulturell tjenesteyting, underholdning og sport	3	-	-	-	-	2	-	1	-	-	0,2
Personlig tjenesteyting	15	4	4	2	3	1	1	-	-	-	1,2
Yrkesfelt											
Teknisk, vitenskapelig, humanistisk og kunstnerisk arbeid	198	4	22	19	65	51	24	12	-	1	15,3
Administrasjons- og forvaltningsarbeid, bedrifts- og organisasjonsledelse i alt	35	-	-	3	12	10	7	3	-	-	2,7
Offentlig administrasjons- og forvaltningsarbeid	20	-	-	1	8	4	4	3	-	-	1,5
Bedrifts- og organisasjonsledelse	15	-	-	2	4	6	3	-	-	-	1,2
Kontorarbeid	54	2	7	14	15	8	4	3	1	-	4,2
Handelsarbeid	80	11	8	7	24	11	11	6	1	1	6,2
Jordbruks-, skogbruks- og fiskearbeid	352	26	41	20	68	83	48	37	11	18	27,2
Gruve- og sprengningsarbeid m.m.	-	-	-	-	-	-	-	-	-	-	-
Transport og kommunikasjonsarbeid	121	2	12	15	35	28	20	9	-	-	9,4
Industri-, bygge- og anleggsarbeid i alt	287	23	49	42	66	45	36	23	2	1	22,2
Jern- og metallvarearbeid	95	6	20	19	26	11	9	4	-	-	7,3
Elektroarbeid	23	1	3	6	7	1	3	2	-	-	1,8
Trearbeid	33	1	5	5	4	10	5	2	-	1	2,6
Næringsmiddelarbeid	90	11	14	9	16	14	12	13	1	-	7,0
Maskin- og motordrift	19	1	2	1	10	4	1	-	-	-	1,5
Laste-, losse- og lagerarbeid	4	2	1	-	-	-	1	-	-	-	0,3
Industri-, bygge- og anleggsarbeid ellers	23	1	4	2	3	5	5	2	1	-	1,8
Servicearbeid og militært arbeid	167	13	23	25	29	19	32	20	4	2	12,9

Tabell 7. Yrkesaktive 16 år og over, etter kjønn, arbeidstid i året og næring/yrkesfelt. 3. november 1989 - 2. november 1990

	I alt	Yrkesaktiv i 12 måneder			Yrkesaktiv i 6-11 måneder		Yrkesaktiv i 1-5 måneder			
		Heltid ¹	Deltid ¹	Både heltid og deltid i perioden	Heltid	Deltid	Både heltid og deltid i perioden	Heltid	Deltid	Både heltid og deltid i perioden
Yrkesaktive i alt	1294	704	138	46	157	88	23	67	66	5
Menn i alt	770	513	20	15	109	25	10	44	32	2
Næring										
Jordbruk	88	64	9	-	2	3	2	4	4	-
Skogbruk	1	1	-	-	-	-	-	-	-	-
Fiske og fangst	222	137	2	3	37	13	2	19	8	1
Oljeutvinning og bergverksdrift	-	-	-	-	-	-	-	-	-	-
Industri i alt	100	57	2	5	19	2	1	8	5	1
Næringsmiddel-, drikkevare- og tobakks-industri	58	35	1	3	7	2	-	6	3	1
Tekstil-, beklædnings-, lær- og lærvare-industri	1	1	-	-	-	-	-	-	-	-
Trevareindustri	7	5	-	1	1	-	-	-	-	-
Treforedling, grafisk industri og forlag	2	1	-	-	-	-	-	-	1	-
Kjemisk industri, mineral-, olje-, kull-, gummi- og plastindustri	1	-	-	-	-	-	-	-	1	-
Keramikk- og glassindustri	-	-	-	-	-	-	-	-	-	-
Metallindustri	-	-	-	-	-	-	-	-	-	-
Verkstedindustri	31	15	1	1	11	-	1	2	-	-
Industri ellers	-	-	-	-	-	-	-	-	-	-
Kraft- og vannforsyning	16	13	-	1	1	-	-	1	-	-
Bygge- og anleggsvirksomhet	60	38	1	1	11	2	-	3	4	-
Varehandel	26	19	1	-	1	2	-	1	2	-
Hotell- og restaurantdrift	4	2	-	1	1	-	-	-	-	-
Landtransport	33	27	1	-	2	-	-	1	2	-
Sjøtransport	41	26	-	1	8	1	1	3	1	-
Transport ellers, lagring, post og telekommunikasjoner	9	7	-	1	-	-	-	-	1	-
Bank- og finansieringsvirksomhet	3	3	-	-	-	-	-	-	-	-
Forsikringsvirksomhet, eiendomsdrift og forretningsmessig tjenesteyting	54	30	-	1	19	1	3	-	-	-
Offentlig administrasjon, forsvar, politi og rettsvesen	31	22	2	-	4	-	-	2	1	-
Renovasjon og rengjøring	-	-	-	-	-	-	-	-	-	-
Undervisning og forskningsvirksomhet	52	45	-	1	2	1	1	1	1	-
Helse- og sosialtjenester	26	21	-	-	2	-	-	1	2	-
Kulturell tjenesteyting, underholdning og sport	1	-	1	-	-	-	-	-	-	-
Personlig tjenesteyting	3	1	1	-	-	-	-	-	1	-
Yrkesfelt										
Teknisk, vitenskapelig, humanistisk og kunstnerisk arbeid	64	55	1	1	3	1	1	1	1	-
Administrasjons- og forvaltningsarbeid, bedrifts- og organisasjonsledelse i alt	24	21	1	-	-	1	-	1	-	-
Offentlig administrasjons- og forvaltningsarbeid	12	10	1	-	-	-	-	1	-	-
Bedrifts- og organisasjonsledelse	12	11	-	-	-	1	-	-	-	-
Kontorarbeid	13	9	-	-	3	-	1	-	-	-
Handelsarbeid	18	11	2	-	-	2	-	1	2	-
Jordbruks-, skogbruks- og fiskearbeid	297	196	11	2	38	14	3	21	11	1
Gruve- og sprengningsarbeid m.m.	-	-	-	-	-	-	-	-	-	-
Transport og kommunikasjonsarbeid	102	71	2	2	13	2	2	4	6	-
Industri-, bygge- og anleggsarbeid i alt	217	126	3	9	48	5	3	12	10	1
Jern- og metallvarearbeid	78	42	1	2	27	1	3	2	-	-
Elektroarbeid	23	18	-	2	1	-	-	2	-	-
Trearbeid	32	16	-	2	10	1	-	1	2	-
Næringsmiddelarbeid	46	24	1	3	6	2	-	5	4	1
Maskin- og motordrift	19	15	1	-	3	-	-	-	-	-
Laste-, losse- og lagerarbeid	3	1	-	-	-	-	-	2	-	-
Industri-, bygge- og anleggsarbeid ellers	16	10	-	-	1	1	-	-	4	-
Servicearbeid og militært arbeid	35	24	-	1	4	-	-	4	2	-

¹ Heltid er samlet arbeidstid på 30 timer eller mer i uka (alle arbeidsforhold), noe som svarer til 120 timer eller mer over en fireukersperiode.

Tabell 7 (forts.). Yrkesaktive 16 år og over, etter kjønn, arbeidstid i året og næring/yrkesfelt. 3. november 1989 - 2. november 1990

	I alt	Yrkesaktiv i 12 måneder			Yrkesaktiv i 6-11 måneder			Yrkesaktiv i 1-5 måneder		
		Heltid ¹	Deltid ¹	Både heltid og deltid i perioden	Heltid	Deltid	Både heltid og deltid i perioden	Heltid	Deltid	Både heltid og deltid i perioden
Kvinner i alt	524	191	118	31	48	63	13	23	34	3
Næring										
Jordbruk	47	25	9	1	2	1	-	6	3	-
Skogbruk	1	-	-	-	-	-	-	-	1	-
Fiske og fangst	6	4	-	-	-	1	-	1	-	-
Oljeutvinning og bergverksdrift	-	-	-	-	-	-	-	-	-	-
Industri i alt	59	19	5	6	10	9	2	2	6	-
Næringsmiddel-, drikkevare- og tobakksindustri	54	16	5	6	10	8	2	2	5	-
Tekstil-, beklednings-, lær- og lærvareindustri	-	-	-	-	-	-	-	-	-	-
Trevareindustri	1	-	-	-	-	1	-	-	-	-
Treforedling, grafisk industri og forlag	2	1	-	-	-	-	-	-	1	-
Kjemisk industri, mineral-, olje-, kull-, gummi- og plastindustri	-	-	-	-	-	-	-	-	-	-
Keramikk- og glassindustri	-	-	-	-	-	-	-	-	-	-
Metallindustri	-	-	-	-	-	-	-	-	-	-
Verkstedindustri	2	2	-	-	-	-	-	-	-	-
Industri ellers	-	-	-	-	-	-	-	-	-	-
Kraft- og vannforsyning	3	1	2	-	-	-	-	-	-	-
Bygge- og anleggsvirksomhet	6	-	-	-	-	2	-	1	2	1
Varehandel	67	26	21	2	3	7	1	1	6	-
Hotell- og restaurantdrift	16	6	2	2	1	-	-	3	1	1
Landtransport	3	2	1	-	-	-	-	-	-	-
Sjøtransport	2	1	-	-	1	-	-	-	-	-
Transport ellers, lagring, post og telekommunikasjoner	15	4	3	1	-	4	-	1	2	-
Bank- og finansieringsvirksomhet	9	4	4	-	-	-	-	1	-	-
Forsikringsvirksomhet, eiendomsdrift og forretningsmessig tjenesteyting	29	8	1	1	12	5	1	-	1	-
Offentlig administrasjon, forsvar, politi og rettsvesen	31	16	6	2	2	1	1	1	2	-
Renovasjon og rengjøring	-	-	-	-	-	-	-	-	-	-
Undervisning og forskningsvirksomhet	49	19	16	3	1	7	2	1	-	-
Helse- og sosialtjenester	167	54	47	11	12	25	4	4	9	1
Kulturell tjenesteyting, underholdning og sport	2	-	1	-	1	-	-	-	-	-
Personlig tjenesteyting	12	2	-	2	3	1	2	1	1	-
Yrkesfelt										
Teknisk, vitenskapelig, humanistisk og kunstnerisk arbeid	134	60	26	8	8	16	4	6	5	1
Administrasjons- og forvaltningsarbeid, bedrifts- og organisasjonsledelse i alt	11	7	1	-	1	1	-	-	-	1
Offentlig administrasjons- og forvaltningsarbeid	8	6	1	-	1	-	-	-	-	-
Bedrifts- og organisasjonsledelse	3	1	-	-	-	1	-	-	-	1
Kontorarbeid	41	18	10	2	4	1	3	1	2	-
Handelsarbeid	62	24	17	2	3	8	1	1	6	-
Jordbruks-, skogbruks- og fiskearbeid	55	29	9	1	2	2	-	8	4	-
Gruve- og sprengningsarbeid m.m.	-	-	-	-	-	-	-	-	-	-
Transport og kommunikasjonsarbeid	19	7	3	2	-	4	-	1	2	-
Industri-, bygge- og anleggsarbeid i alt	70	20	5	6	18	11	1	1	8	-
Jern- og metallvarearbeid	17	3	-	1	9	4	-	-	-	-
Elektroarbeid	-	-	-	-	-	-	-	-	-	-
Trearbeid	1	-	-	-	-	1	-	-	-	-
Næringsmiddelarbeid	44	15	4	5	9	5	1	1	4	-
Maskin- og motordrift	-	-	-	-	-	-	-	-	-	-
Laste-, losse- og lagerarbeid	1	-	-	-	-	-	-	-	1	-
Industri-, bygge- og anleggsarbeid ellers	7	2	1	-	-	1	-	-	3	-
Servicearbeid og militært arbeid	132	26	47	10	12	20	4	5	7	1

¹ Se note 1, siden foran.

Tabell 8. Hovedtall for yrkesaktive i uka 27. oktober - 2. november 1990, etter vanlig/avtalt arbeidstid

	I alt	Menn					Kvinner				
		I alt	1-19 timer	20-29 timer	30-39 timer	40 timer og over	I alt	1-19 timer	20-29 timer	30-39 timer	40 timer og over
I alt	1049	625	34	15	250	326	424	108	74	196	46
Alder											
16-19	42	32	6	-	16	10	10	3	-	6	1
20-24	104	66	3	4	26	33	38	7	9	19	3
25-29	119	60	3	-	26	31	59	15	6	31	7
30-39	284	172	7	4	64	97	112	19	20	57	16
40-49	230	132	-	1	42	89	98	22	19	47	10
50-59	161	95	6	2	41	46	66	19	15	24	8
60-66	85	52	5	2	31	14	33	16	4	12	1
67-69	11	6	1	1	1	3	5	4	1	-	-
70-	13	10	3	1	3	3	3	3	-	-	-
Ekteskapeilig status											
Ugifte	343	239	16	5	95	123	104	27	12	56	9
Gifte	644	354	16	10	139	189	290	67	59	127	37
Før gifte	62	32	2	-	16	14	30	14	3	13	-
Familietype											
Enslige	160	113	8	-	45	60	47	9	8	27	3
Ektepar uten ugifte barn ..	128	66	6	1	32	27	62	22	11	22	7
Ektepar med ugifte barn ..	644	392	19	14	153	206	252	52	51	115	34
Mor/far med ugifte barn ...	117	54	1	-	20	33	63	25	4	32	2
Utdanning											
Barne- og ungdomsskolenivå	345	209	14	6	80	109	136	48	24	54	10
Gymnasnivå	563	339	19	5	134	181	224	51	41	105	27
Universitets- og høgskolenivå	138	74	1	4	35	34	64	9	9	37	9
Uoppgitt, ingen utdanning eller utdanning på førskolenivå	3	3	-	-	1	2	-	-	-	-	-
Utført arbeidstid i uka											
Var ikke på arbeid	40	31	3	-	13	15	9	3	1	3	2
1 - 19 timer	135	31	26	1	1	3	104	92	6	5	1
20 - 29 timer	101	23	1	13	7	2	78	8	58	12	-
30 - 39 timer	386	214	2	1	198	13	172	4	8	160	-
40 timer og over	387	326	2	-	31	293	61	1	1	16	43

Tabell 9. Yrkesaktive 16 år og over i uka 27. oktober - 2. november 1990, etter kjønn, vanlig/avtalt arbeidstid og næring/yrkesfelt

	I alt	Menn					Kvinner				
		I alt	1-19 timer	20-29 timer	30-39 timer	40 timer og over	I alt	1-19 timer	20-29 timer	30-39 timer	40 timer og over
I alt	1049	625	34	15	250	326	424	108	74	196	46
Næring											
Jordbruk	111	75	13	1	8	53	36	7	3	11	15
Skogbruk	1	1	-	-	-	1	-	-	-	-	-
Fiske og fangst	170	164	7	4	35	118	6	-	1	2	3
Oljeutvinning og bergverksdrift	-	-	-	-	-	-	-	-	-	-	-
Industri i alt	124	76	4	2	50	20	48	7	5	35	1
Næringsmiddel-, drikkevare- og tobakksindustri	94	48	4	2	29	13	46	7	5	33	1
Tekstil-, beklednings-, lær- og lærvareindustri	-	-	-	-	-	-	-	-	-	-	-
Trevareindustri	7	7	-	-	6	1	-	-	-	-	-
Treforedling, grafisk industri og forlag	2	1	-	-	1	-	1	-	-	1	-
Kjemisk industri, mineral-, olje-, kull-, gummi- og plastindustri	-	-	-	-	-	-	-	-	-	-	-
Keramikk- og glassindustri	-	-	-	-	-	-	-	-	-	-	-
Metallindustri	-	-	-	-	-	-	-	-	-	-	-
Verkstedindustri	21	20	-	-	14	6	1	-	-	1	-
Industri ellers	-	-	-	-	-	-	-	-	-	-	-
Kraft- og vannforsyning	19	16	-	-	16	-	3	2	-	1	-
Bygge- og anleggsvirksomhet	55	51	1	-	30	20	4	2	-	2	-
Varehandel	73	22	-	-	10	12	51	13	10	20	8
Hotell- og restaurantdrift	15	2	-	1	1	-	13	3	2	5	3
Landtransport	35	32	2	1	14	15	3	1	-	1	1
Sjøtransport	36	34	1	-	1	32	2	-	-	-	2
Transport ellers, lagring, post og telekommunikasjoner	22	8	-	-	7	1	14	5	4	5	-
Bank- og finansieringsvirksomhet	11	3	-	-	3	-	8	2	1	5	-
Forsikringsvirksomhet, eiendomsdrift og forretningsmessig tjenesteyting	55	41	1	1	26	13	14	1	2	11	-
Offentlig administrasjon, forsvær, politi og rettsvesen	54	27	2	2	15	8	27	4	4	18	1
Renovasjon og rengjøring	-	-	-	-	-	-	-	-	-	-	-
Undervisning og forskningsvirksomhet	94	49	1	3	25	20	45	9	14	16	6
Helse- og sosialtjenester	163	21	1	-	9	11	142	50	26	62	4
Kulturell tjenesteyting, underholdning og spør	3	1	1	-	-	-	2	1	1	-	-
Personlig tjenesteyting	8	2	-	-	-	2	6	1	1	2	2
Yrkesfelt											
Teknisk, vitenskapelig, humanistisk og kunstnerisk arbeid	172	59	1	4	29	25	113	24	19	62	8
Administrasjons- og forvaltningsarbeid, bedrifts- og organisasjonsledelse i alt	32	22	2	-	13	7	10	3	-	7	-
Offentlig administrasjons- og forvaltningsarbeid	18	11	1	-	7	3	7	1	-	6	-
Bedrifts- og organisasjonsledelse	14	11	1	-	6	4	3	2	-	1	-
Kontorarbeid	47	12	-	1	8	3	35	5	7	21	2
Handelsarbeid	61	14	-	-	5	9	47	9	10	21	7
Jordbruks-, skogbruks- og fiskearbeid	276	233	19	4	45	165	43	7	4	14	18
Gruve- og sprengningsarbeid m.m.	-	-	-	-	-	-	-	-	-	-	-
Transport og kommunikasjonsarbeid	105	87	4	1	21	61	18	5	4	6	3
Industri-, bygge- og anleggsarbeid i alt	223	173	6	4	116	47	50	6	5	39	-
Jern- og metallvarearbeid	65	57	1	1	35	20	8	-	2	6	-
Elektroarbeid	22	22	-	-	22	-	-	-	-	-	-
Trearbeid	27	27	1	-	15	11	-	-	-	-	-
Næringsmiddelarbeid	74	36	3	2	23	8	38	6	3	29	-
Maskin- og motordrift	17	17	1	-	9	7	-	-	-	-	-
Laste-, losse- og lagerarbeid	2	2	-	-	2	-	-	-	-	-	-
Industri-, bygge- og anleggsarbeid ellers	16	12	-	1	10	1	4	-	-	4	-
Servicearbeid og militært arbeid	133	25	2	1	13	9	108	49	25	26	8

Tabell 10. Yrkesaktive 16 år og over med fast oppmøteplass på arbeid i uka 27. oktober - 2. november 1990, etter tallet på arbeidsreiser, reisetid og yrkesfelt/oppmøteplass

	I alt	Reiste ikke	Reiste 1 gang			Reiste 2-3 ganger			Reiste 4 ganger eller flere		
			Reise- tid under 45 min	Reise- tid 45-89 min	Reise- tid 90 min og over	Reise- tid under 45 min	Reise- tid 45-89 min	Reise- tid 90 min og over	Reise- tid under 45 min	Reise- tid 45-89 min	Reise- tid 90 min og over
I alt	938	270	19	3	24	91	3	3	499	17	9
Yrkesfelt											
Teknisk, vitenskapelig, humanistisk og kunstnerisk arbeid	161	18	-	1	1	18	1	-	118	2	2
Administrasjons- og forvaltningsarbeid, bedrifts- og organisasjonsledelse i alt	26	4	-	-	1	2	-	-	19	-	-
Offentlig administrasjons- og forvaltningsarbeid	15	2	-	-	-	2	-	-	11	-	-
Bedrifts- og organisasjonsledelse	11	2	-	-	1	-	-	-	8	-	-
Kontorarbeid	45	5	-	-	1	7	-	-	31	1	-
Handelsarbeid	59	7	2	-	1	7	-	-	42	-	-
Jordbruks- skogbruks- og fiskearbeid	250	144	2	-	1	11	-	-	83	6	3
Gruve- og sprengningsarbeid m.m.	-	-	-	-	-	-	-	-	-	-	-
Transport og kommunikasjonsarbeid	86	29	4	1	2	7	2	-	39	-	2
Industri-, bygge- og anleggsarbeid i alt	197	42	4	1	16	22	-	2	104	4	2
Jern- og metallvarearbeid	60	13	1	1	8	4	-	2	30	1	-
Elektroarbeid	18	1	-	-	3	1	-	-	13	-	-
Trearbeid	20	4	-	-	2	-	-	-	12	1	1
Næringsmiddelarbeid	72	17	2	-	-	16	-	-	35	2	-
Maskin- og motordrift	11	4	1	-	1	-	-	-	5	-	-
Laste-, losse og lagerarbeid	2	-	-	-	1	-	-	-	1	-	-
Industri-, bygge- og anleggsarbeid ellers	14	3	-	-	1	1	-	-	8	-	1
Servicearbeid og militært arbeid	114	21	7	-	1	17	-	1	63	4	-
Oppmøteplass og kjønn											
I bostedsfylket	842	203	18	2	15	89	3	2	487	16	7
Menn	468	143	6	1	14	27	2	-	263	8	4
Kvinner	374	60	12	1	1	62	1	2	224	8	3
I bostedskommunen	788	180	17	-	1	87	1	1	480	15	6
Menn	428	124	6	-	1	27	1	-	258	7	4
Kvinner	360	56	11	-	-	60	-	1	222	8	2
1503 Kristiansund	25	6	1	2	6	1	1	-	7	1	-
Menn	16	4	-	1	5	-	-	-	5	1	-
Kvinner	9	2	1	1	1	1	1	-	2	-	-
1547 Aukra	7	1	-	-	6	-	-	-	-	-	-
Menn	7	1	-	-	6	-	-	-	-	-	-
Kvinner	-	-	-	-	-	-	-	-	-	-	-
1502 Molde	6	5	-	-	1	-	-	-	-	-	-
Menn	5	4	-	-	1	-	-	-	-	-	-
Kvinner	1	1	-	-	-	-	-	-	-	-	-
1554 Averøy	5	3	-	-	-	1	-	1	-	-	-
Menn	3	3	-	-	-	-	-	-	-	-	-
Kvinner	2	-	-	-	-	1	-	1	-	-	-
Andre kommuner i fylket	11	8	-	-	1	-	1	-	-	-	1
Menn	9	7	-	-	1	-	1	-	-	-	-
Kvinner	2	1	-	-	-	-	-	-	-	-	1
Utenfor fylket	41	34	-	-	7	-	-	-	-	-	-
Menn	26	19	-	-	7	-	-	-	-	-	-
Kvinner	15	15	-	-	-	-	-	-	-	-	-
0301 Oslo	11	11	-	-	-	-	-	-	-	-	-
Menn	5	5	-	-	-	-	-	-	-	-	-
Kvinner	6	6	-	-	-	-	-	-	-	-	-
1601 Trondheim	6	6	-	-	-	-	-	-	-	-	-
Menn	1	1	-	-	-	-	-	-	-	-	-
Kvinner	5	5	-	-	-	-	-	-	-	-	-
1124 Sola	3	2	-	-	1	-	-	-	-	-	-
Menn	3	2	-	-	1	-	-	-	-	-	-
Kvinner	-	-	-	-	-	-	-	-	-	-	-
2201 Nordsjøen (uoppgitt)	3	3	-	-	-	-	-	-	-	-	-
Menn	3	3	-	-	-	-	-	-	-	-	-
Kvinner	-	-	-	-	-	-	-	-	-	-	-
Andre steder utenfor fylket	18	12	-	-	6	-	-	-	-	-	-
Menn	14	8	-	-	6	-	-	-	-	-	-
Kvinner	4	4	-	-	-	-	-	-	-	-	-
Uoppgitt oppmøteplass	55	33	1	1	2	2	-	1	12	1	2
Menn	49	30	1	1	2	2	-	1	9	1	2
Kvinner	6	3	-	-	-	-	-	-	3	-	-

Tabell 11. Yrkesaktive 16 år og over med fast arbeidsreise i uka 27. oktober - 2. november 1990, etter reisemåte, oppmøteplass, tallet på arbeidsreiser, reisetid og etter reisemåte, kjønn og alder

	I alt	Ett transportmiddel						To eller flere transportmidler		
		Bil	Buss	Tog, trikk, T-bane	Båt	Sykkel, gange over 10 min	Annet	Kollektiv transport og/eller sykkel, gange over 10 min	Kollektiv transport og bil	Andre kombinasjoner
I alt	668	420	15	1	17	95	36	8	36	40
Oppmøteplass, tallet på arbeidsreiser og reisetid										
Oppmøteplass i bostedskommunen	608	404	15	1	13	88	36	3	17	31
Reiste 1 gang	18	10	-	-	-	4	1	-	1	2
Under 45 min	17	10	-	-	-	4	1	-	-	2
45 - 89 min	-	-	-	-	-	-	-	-	-	-
90 min og over	1	-	-	-	-	-	-	-	1	-
Reiste 2 - 3 ganger	89	63	3	-	2	13	2	2	1	3
Under 45 min	87	63	3	-	1	13	2	1	1	3
45 - 89 min	1	-	-	-	1	-	-	-	-	-
90 min og over	1	-	-	-	-	-	-	1	-	-
Reiste 4 ganger eller flere	501	331	12	1	11	71	33	1	15	26
Under 45 min	480	327	10	1	6	68	33	1	8	26
45 - 89 min	15	2	2	-	3	3	-	-	5	-
90 min og over	6	2	-	-	2	-	-	-	2	-
Oppmøteplass utenfor bostedskommunen	38	8	-	-	1	4	-	4	16	5
Reiste 1 gang	24	3	-	-	1	1	-	2	13	4
Under 45 min	1	-	-	-	-	1	-	-	-	-
45 - 89 min	2	-	-	-	1	-	-	-	1	-
90 min og over	21	3	-	-	-	-	-	2	12	4
Reiste 2 - 3 ganger	5	1	-	-	-	1	-	1	2	-
Under 45 min	2	1	-	-	-	1	-	-	-	-
45 - 89 min	2	-	-	-	-	-	-	1	1	-
90 min og over	1	-	-	-	-	-	-	-	1	-
Reiste 4 ganger eller flere	9	4	-	-	-	2	-	1	1	1
Under 45 min	7	4	-	-	-	2	-	-	-	1
45 - 89 min	1	-	-	-	-	-	-	1	-	-
90 min og over	1	-	-	-	-	-	-	-	1	-
Uoppgitt oppmøteplass	22	8	-	-	3	3	-	1	3	4
Kjønn og alder										
Menn	351	221	2	1	15	43	16	4	25	24
16-19	18	14	-	-	-	3	-	-	-	1
20-24	38	27	-	-	1	5	-	1	2	2
25-29	37	26	-	-	1	3	2	-	4	1
30-39	102	61	1	-	3	16	4	2	7	8
40-49	73	44	-	1	2	6	4	1	8	7
50-59	52	34	-	-	4	7	3	-	1	3
60-66	29	15	1	-	3	3	3	-	2	2
67-69	1	-	-	-	-	-	-	-	1	-
70-	1	-	-	-	1	-	-	-	-	-
Kvinner	317	199	13	-	2	52	20	4	11	16
16-19	8	4	1	-	-	2	1	-	-	-
20-24	22	11	1	-	1	2	1	1	3	2
25-29	45	32	3	-	-	6	2	-	2	-
30-39	89	61	1	-	-	13	3	1	5	5
40-49	69	47	4	-	1	6	6	-	1	4
50-59	51	30	1	-	-	12	3	1	-	4
60-66	28	14	2	-	-	9	1	1	-	1
67-69	4	-	-	-	-	2	2	-	-	-
70-	1	-	-	-	-	-	1	-	-	-

Tabell 12. Boliger og bosatte. Hustype, tallet på rom, kjøkken. 3. november 1990

Tallet på rom på 6 m ² eller mer (kjøkken, gang, bad o.l. er ikke medregnet)	Boliger					Bosatte	
	I alt	Frittliggende enebolig eller vånings- hus til- knyttet gårdsdrift	Andre ene- og tomanns- boliger og småhus	Blokk, leiegård e.l.	Forret- nings- bygg, bygg for felles- hus- holdning e.l.	I alt	Pr. bolig
I alt	993	909	58	8	18	2670	2,7
1 rom	40	29	3	2	6	65	1,6
Med kjøkken 6 m ² eller større	24	20	2	1	1	41	1,7
Med kjøkken mindre enn 6 m ²	11	8	-	-	3	16	1,5
Uten kjøkken	5	1	1	1	2	8	1,6
2 rom	76	47	16	3	10	145	1,9
Med kjøkken 6 m ² eller større	47	33	12	-	2	92	2,0
Med kjøkken mindre enn 6 m ²	25	12	4	2	7	49	2,0
Uten kjøkken	4	2	-	1	1	4	1,0
3 rom	102	89	10	3	-	203	2,0
4 rom	229	216	13	-	-	590	2,6
5 rom	263	254	9	-	-	737	2,8
6 rom	144	138	6	-	-	462	3,2
7 rom	44	44	-	-	-	147	3,3
8 rom	50	49	1	-	-	182	3,6
9 rom eller flere	45	43	-	-	2	139	3,1

Tabell 13. Boliger, rom og bosatte, etter hustype. 3. november 1990

	I alt	Frittliggende enebolig eller våningshus tilknyttet gårdsdrift	Hus i kjede, rekkehus, terrassehus, vertikaldelt tomannsbolig	Horisontaldelt tomannsbolig eller annet boligbygg med mindre enn 3 etasjer	Blokk, leiegård e.l.	Forretningsbygg, bygg for felleshusholdning e.l.
Boliger i alt	993	909	23	35	8	18
Bosatte i alt	2670	2502	61	69	16	22
Bosatte pr. bolig	2,7	2,8	2,7	2,0	2,0	1,2
Rom i alt	4738	4469	83	123	17	45
Rom pr. bolig	4,8	4,9	3,6	3,5	2,1	2,5

Tabell 14. Boliger etter eieform og areal¹. Rom og bosatte, etter eieform. 3. november 1990

	I alt	Boligen eies			Boligen leies			
		I alt	Privat	Gjennom borettslag e.l.	I alt	Som tjeneste- bolig	For et avgrenset tidsrom	På andre vilkår
Boliger i alt	993	791	772	19	202	18	29	155
Under 50 m ²	68	36	33	3	32	2	7	23
50 - 59 m ²	75	48	48	-	27	-	7	20
60 - 79 m ²	124	89	86	3	35	2	8	25
80 - 99 m ²	229	183	179	4	46	6	2	38
100 - 129 m ²	262	232	228	4	30	3	4	23
130 - 149 m ²	97	86	82	4	11	1	1	9
150 - 199 m ²	93	79	78	1	14	2	-	12
200 m ² eller mer	45	38	38	-	7	2	-	5
Bosatte i alt	2670	2220	2167	53	450	50	60	340
Bosatte pr. bolig	2,7	2,8	2,8	2,8	2,2	2,8	2,1	2,2
Rom i alt	4738	3936	3848	88	802	84	87	631
Rom pr. bolig	4,8	5,0	5,0	4,6	4,0	4,7	3,0	4,1

¹ Medregnet kjøkken, gang, bad o.l.

Tabell 15. Boliger etter tallet på rom og tallet på bosatte. 3. november 1990

Tallet på bosatte	I alt	Tallet på rom								
		1	2	3	4	5	6	7	8	9 eller flere
I alt	993	40	76	102	229	263	144	44	50	45
1	265	23	44	43	59	59	20	6	8	3
2	283	11	17	33	70	80	40	10	5	17
3	140	4	4	15	39	31	19	11	10	7
4	168	2	4	7	42	58	32	4	8	11
5	91	-	4	3	12	23	23	8	13	5
6	33	-	2	1	4	7	8	4	5	2
7	10	-	1	-	2	4	2	-	1	-
8	3	-	-	-	1	1	-	1	-	-
9	-	-	-	-	-	-	-	-	-	-
10 eller flere	-	-	-	-	-	-	-	-	-	-

Tabell 16. Boliger etter husets byggeår og hustype/eieform/oppvarmingskilde. Bosatte og rom, etter husets byggeår. 3. november 1990

	I alt	Husets byggeår							
		-1900	1901-1920	1921-1940	1941-1945	1946-1960	1961-1970	1971-1980	1981-1990
Boliger i alt	993	98	96	120	22	263	91	187	116
Hustype									
Frittliggende enebolig eller våningshus tilknyttet gårdsdrift	909	89	88	115	20	229	79	182	107
Hus i kjede, rekkehus, terrassehus eller vertikaldelt tomannsbolig	23	6	1	1	-	5	-	2	8
Horisontaldelt tomannsbolig eller annet boligbygg med mindre enn 3 etasjer	35	2	7	4	1	15	5	1	-
Blokk, leiegård eller annet boligbygg med 3 etasjer eller mer	8	1	-	-	1	-	4	2	-
Forretningsbygg, pensjonat, aldershjem, militærforlegning eller annet bygg for felleshusholdning	18	-	-	-	-	14	3	-	1
Eie-/leieform									
Eies i alt	791	77	74	98	19	208	67	154	94
Privat	772	75	72	96	18	204	65	149	93
Gjennom borettslag eller boligaksjeselskap	19	2	2	2	1	4	2	5	1
Leies i alt	202	21	22	22	3	55	24	33	22
Som tjenestebolig	18	-	-	1	-	4	4	9	-
For et avgrenset tidsrom	29	4	3	3	1	6	5	4	3
På andre vilkår	155	17	19	18	2	45	15	20	19
Oppvarmingskilde									
En kilde, i alt	195	24	15	23	4	58	14	30	27
Sentralvarme	11	-	-	-	-	7	2	1	1
Elektriske ovner, varmekabler e.l.	145	21	9	15	3	37	12	27	21
Ovner for flytende brensel	10	-	1	4	-	4	-	1	-
Ovner for fast brensel	29	3	5	4	1	10	-	1	5
To eller flere kilder, i alt	798	74	81	97	18	205	77	157	89
Elektriske ovner og ovner for fast brensel	391	37	38	53	9	91	29	65	69
Elektriske ovner og ovner for flytende brensel	133	11	14	19	-	36	17	34	2
Ovner for fast og flytende brensel	18	4	2	-	1	5	2	3	1
Sentralvarme og én eller flere andre kilder	12	2	-	-	-	2	5	-	3
Andre kombinasjoner	244	20	27	25	8	71	24	55	14
Bosatte i alt	2670	191	215	277	49	604	248	672	414
Bosatte pr. bolig	2,7	1,9	2,2	2,3	2,2	2,3	2,7	3,6	3,6
Rom i alt	4738	498	473	585	93	1192	399	924	574
Rom pr. bolig	4,8	5,1	4,9	4,9	4,2	4,5	4,4	4,9	4,9

Tabell 17. Boliger og bosatte. Sanitærutstyr, størrelse og tilgjengelighet. 3. november 1990

	I alt	Sanitærutstyr			
		Med WC		Uten WC	
		Med bad	Uten bad	Med bad	Uten bad
I alt	993	945	10	12	26
Tallet på rom på 6 m² eller mer (kjøkken, gang, bad o.l. er <i>ikke</i> medregnet)					
1 rom	40	33	1	2	4
Med kjøkken 6 m ² eller større	24	22	1	-	1
Med kjøkken mindre enn 6 m ²	11	9	-	1	1
Uten kjøkken	5	2	-	1	2
2 rom	76	69	3	-	4
Med kjøkken 6 m ² eller større	47	44	1	-	2
Med kjøkken mindre enn 6 m ²	25	22	1	-	2
Uten kjøkken	4	3	1	-	-
3 rom	102	95	3	3	1
4 rom	229	219	3	2	5
5 rom	263	254	-	3	6
6 rom	144	141	-	1	2
7 rom	44	43	-	-	1
8 rom	50	47	-	1	2
9 rom eller flere	45	44	-	-	1
Etasjeplassering. Heis					
Boliger med beboelsesrom i					
én etasje i alt	599	564	8	8	19
Kjelleretasje	40	38	1	-	1
Underetasje	64	60	-	2	2
1. etasje	434	411	5	6	12
2. etasje	58	52	2	-	4
3. etasje	3	3	-	-	-
4. etasje	-	-	-	-	-
I hus med heis	-	-	-	-	-
I hus uten heis	-	-	-	-	-
5. etasje eller høyere	-	-	-	-	-
I hus med heis	-	-	-	-	-
I hus uten heis	-	-	-	-	-
Boliger med beboelsesrom i					
flere etasjer i alt	394	381	2	4	7
1. etasje og underetasje/kjeller	98	97	1	-	-
1. og 2. etasje	235	223	1	4	7
1. og 2. etasje og underetasje/kjeller	46	46	-	-	-
1., 2. og 3. etasje	4	4	-	-	-
Andre etasjekombinasjoner	11	11	-	-	-
Bosatte i alt	2670	2586	14	26	44
Bosatte pr. bolig	2,7	2,7	1,4	2,2	1,7
Rom i alt	4738	4552	28	48	110
Rom pr. bolig	4,8	4,8	2,8	4,0	4,2

Tabell 18. Boliger etter standardindikatorer. Bosatte etter alder og standardindikatorer. 3. november 1990

	Boliger	Bosatte									
		I alt	0-19	20-29	30-39	40-49	50-59	60-69	70-79	80-89	90-
I alt	993	2670	711	373	362	290	250	307	261	108	8
Hustype											
Frittliggende enebolig eller våningshus tilknyttet gårdsdrift	909	2502	681	337	342	278	233	291	239	95	6
Småhus	58	130	26	29	16	12	12	11	17	6	1
Blokk, leiegård, forretningsbygg, bygg for felleshusholdning e.l.	26	38	4	7	4	-	5	5	5	7	1
Tallet på rom. Kjøkken											
1 - 2 rom	116	210	28	41	25	13	14	23	44	21	1
Med kjøkken	107	198	28	38	24	13	12	21	42	19	1
Uten kjøkken	9	12	-	3	1	-	2	2	2	2	-
3 - 4 rom	331	793	183	118	113	77	80	101	83	36	2
5 rom eller flere	546	1667	500	214	224	200	156	183	134	51	5
Byggeår											
- 1900	98	191	24	24	11	21	11	36	42	20	2
1901 - 1960	501	1145	196	167	106	90	124	207	179	73	3
1961 - 1990	394	1334	491	182	245	179	115	64	40	15	3
Oppvarmingskilder											
Én kilde, i alt	195	494	112	83	65	44	57	52	47	31	3
Sentralvarme, elektriske ovner, varmekabler e.l.	156	394	93	76	48	38	44	42	29	21	3
Ovner for flytende brensel	10	18	2	2	2	1	4	1	3	3	-
Ovner for fast brensel	29	82	17	5	15	5	9	9	15	7	-
To eller flere kilder, i alt	798	2176	599	290	297	246	193	255	214	77	5
Elektriske ovner og ovner for fast brensel	391	1080	317	151	161	123	89	103	96	37	3
Elektriske ovner og ovner for flytende brensel	133	318	64	43	37	35	31	55	40	13	-
Ovner for fast og flytende brensel	18	45	13	4	9	5	2	3	7	2	-
Sentralvarme og én eller flere andre kilder	12	27	5	4	3	-	7	3	3	2	-
Andre kombinasjoner	244	706	200	88	87	83	64	91	68	23	2
Sanltærforhold											
Har både bad og WC	945	2586	702	363	352	284	235	300	245	97	8
Har WC, men ikke bad	10	14	1	1	2	-	6	-	1	3	-
Har bad, men ikke WC	12	26	5	4	4	3	3	2	4	1	-
Har verken bad eller WC	26	44	3	5	4	3	6	5	11	7	-
Etasjeplassering. Heis											
Boliger med beboelsesrom i én etasje i alt	599	1508	375	211	203	156	163	170	157	68	5
1. etasje, kjelleretasje eller underetasje	538	1376	343	188	188	144	155	155	134	64	5
2. etasje eller høyere	61	132	32	23	15	12	8	15	23	4	-
I hus med heis	-	-	-	-	-	-	-	-	-	-	-
I hus uten heis	61	132	32	23	15	12	8	15	23	4	-
Boliger med beboelsesrom i flere etasjer	394	1162	336	162	159	134	87	137	104	40	3
Plan i boligen											
Boliger med kjøkken, bad, WC og minst ett beboelsesrom på ett plan	886	2445	665	351	332	272	223	277	228	89	8
Eie-/leieform											
Eies i alt	791	2220	608	269	301	261	223	264	211	77	6
Privat	772	2167	593	261	292	253	218	262	209	73	6
Gjennom borettslag e.l.	19	53	15	8	9	8	5	2	2	4	-
Leies	202	450	103	104	61	29	27	43	50	31	2
Tallet på bosatte											
1	265	265	2	26	19	16	22	53	75	51	1
2	283	566	10	55	33	33	90	169	136	37	3
3	140	420	76	85	62	39	59	59	28	9	3
4	168	672	273	101	149	91	37	12	8	1	-
5	91	455	214	56	73	69	26	7	6	3	1
6 eller flere	46	292	136	50	26	42	16	7	8	7	-

Tabell 19. Husholdninger, familier og personer, etter type husholdning¹. Husholdninger etter type husholdning¹ og tallet på familier i husholdningen/yrkesaktivitet i husholdningen/eieform/tallet på rom i boligen og kjøkken. 3.november 1990

	I alt	En- person- hus- hold- ninger	Flerpersonhusholdninger uten barn			Flerpersonhusholdninger med barn			
			I alt	2 per- soner	3 per- soner eller flere	I alt	1 barn	2 barn	3 barn eller flere
Personer i alt	2670	265	982	548	434	1423	445	646	332
Familier i alt	1152	265	464	313	151	423	162	190	71
Husholdninger i alt	993	265	398	274	124	330	120	148	62
Tallet på familier i husholdningen									
1 familie	851	265	337	235	102	249	86	109	54
2 familier	127	-	57	39	18	70	27	36	7
3 familier	13	-	3	-	3	10	6	3	1
4 familier eller flere	2	-	1	-	1	1	1	-	-
Yrkesaktivitet. Tallet på yrkesaktive i uka									
Husholdning uten yrkesaktive	372	193	153	136	17	26	11	8	7
Husholdning med 1 yrkesaktiv	285	72	113	80	33	100	34	45	21
Heltid ²	231	56	88	61	27	87	26	41	20
Deltid	54	16	25	19	6	13	8	4	1
Husholdning med 2 yrkesaktive	267	-	99	58	41	168	53	82	33
Begge på heltid	140	-	54	31	23	86	25	38	23
En på heltid	118	-	40	25	15	78	27	42	9
Ingen på heltid	9	-	5	2	3	4	1	2	1
Husholdning med 3 yrkesaktive	50	-	24	-	24	26	16	9	1
Alle på heltid	25	-	14	-	14	11	6	4	1
To på heltid	21	-	9	-	9	12	7	5	-
En på heltid	4	-	1	-	1	3	3	-	-
Ingen på heltid	-	-	-	-	-	-	-	-	-
Husholdning med 4 yrkesaktive og over	19	-	9	-	9	10	6	4	-
Eie-/leieform									
Eies i alt	791	186	330	220	110	275	96	125	54
Privat	772	182	322	214	108	268	94	120	54
Gjennom borettslag e.l.	19	4	8	6	2	7	2	5	-
Leies i alt	202	79	68	54	14	55	24	23	8
Som tjenestebolig	18	4	6	5	1	8	5	1	2
For et avgrenset tidsrom	29	11	12	8	4	6	3	2	1
På andre vilkår	155	64	50	41	9	41	16	20	5
Tallet på rom. Kjøkken									
1 rom	40	23	17	11	6	-	-	-	-
Med kjøkken 6 m ² eller større ..	24	13	11	7	4	-	-	-	-
Med kjøkken mindre enn 6 m ² ..	11	7	4	3	1	-	-	-	-
Uten kjøkken	5	3	2	1	1	-	-	-	-
2 rom	76	44	18	14	4	14	7	5	2
Med kjøkken 6 m ² eller større ..	47	25	12	11	1	10	4	4	2
Med kjøkken mindre enn 6 m ² ..	25	15	6	3	3	4	3	1	-
Uten kjøkken	4	4	-	-	-	-	-	-	-
3 rom	102	43	44	32	12	15	8	6	1
4 rom	229	59	92	68	24	78	29	38	11
5 rom	263	59	109	79	30	95	36	45	14
6 rom	144	20	62	39	23	62	18	29	15
7 rom	44	6	19	10	9	19	6	6	7
8 rom	50	8	14	4	10	28	11	8	9
9 rom eller flere	45	3	23	17	6	19	5	11	3

¹ I denne tabellen er barn (ugifte hjemmeboende) 18 år og over holdt utenfor ved grupperingen av husholdninger etter type. Husholdninger som har barn bare i alderen 18 år og over, er derfor regnet som flerpersonhusholdninger uten barn. ² Heltid er samlet avtalt/vanlig arbeidstid på 30 timer eller mer i uka (alle arbeidsforhold).

Tabell 20. Husholdninger, familier og personer, etter husholdningsstørrelse/type husholdning. Absolutte tall og prosent. 3. november 1990

	Absolutte tall			Prosent		
	Personer	Familier	Husholdninger	Personer	Familier	Husholdninger
I alt	2670	1152	993	100,0	100,0	100,0
Husholdningsstørrelse						
1 person	265	265	265	9,9	23,0	26,7
2 personer	566	322	283	21,2	28,0	28,5
3 personer	420	171	140	15,7	14,8	14,1
4 personer	672	206	168	25,2	17,9	16,9
5 personer eller flere	747	188	137	28,0	16,3	13,8
Husholdningstype						
Énpersonhusholdninger	265	265	265	9,9	23,0	26,7
Alder						
- 24	16	16	16	0,6	1,4	1,6
25 - 34	23	23	23	0,9	2,0	2,3
35 - 44	15	15	15	0,6	1,3	1,5
45 - 69	84	84	84	3,1	7,3	8,5
70 - 79	75	75	75	2,8	6,5	7,6
80 - 84	35	35	35	1,3	3,0	3,5
85 - 89	16	16	16	0,6	1,4	1,6
90 -	1	1	1	0,0	0,1	0,1
Flerpersonhusholdninger uten barn ¹	982	464	398	36,8	40,3	40,1
Alder eldste person						
- 24	4	3	2	0,1	0,3	0,2
25 - 34	34	28	17	1,3	2,4	1,7
35 - 44	45	23	15	1,7	2,0	1,5
45 - 69	554	231	211	20,7	20,1	21,2
70 - 79	243	121	110	9,1	10,5	11,1
80 - 84	62	33	25	2,3	2,9	2,5
85 - 89	25	15	12	0,9	1,3	1,2
90 -	15	10	6	0,6	0,9	0,6
Flerpersonhusholdninger med barn ¹	1423	423	330	53,3	36,7	33,2
Alder yngste barn						
0 - 6	643	209	148	24,1	18,1	14,9
7 - 15	663	183	154	24,8	15,9	15,5
16 - 17	117	31	28	4,4	2,7	2,8
Tallet på barn i husholdningen						
1 barn	445	162	120	16,7	14,1	12,1
2 barn	646	190	148	24,2	16,5	14,9
3 barn	267	59	52	10,0	5,1	5,2
4 barn eller flere	65	12	10	2,4	1,0	1,0

¹ I denne tabellen er barn (ugifte hjemmeboende) 18 år og over holdt utenfor ved grupperingen av husholdninger etter type. Husholdninger som har barn bare i alderen 18 år og over, er derfor regnet som flerpersonhusholdninger uten barn.

Tabell 21. Husholdninger etter type husholdning¹ og disponering av personbil/avfallssortering.
3. november 1990

	I alt	Hushold- ninger med barn	Husholdninger uten barn					
			I alt	Alder eldste person				
				-24	25-44	45-69	70-79	80-
I alt	993	330	663	18	70	295	185	95
Disponering av personbil								
1 bil	526	231	295	9	43	157	65	21
2 biler	113	67	46	-	12	25	7	2
3 biler eller flere	14	8	6	-	-	6	-	-
Husholdningen disponerer ikke bil ...	340	24	316	9	15	107	113	72
Avfallssortering (kildesortering)								
Husholdningen sorterer avfall, i alt ...	190	87	103	1	12	53	28	9
Papir ²	46	13	33	-	6	11	10	6
Glass ²	38	21	17	-	4	10	1	2
Batterier ²	134	74	60	-	7	37	15	1
Maling, lakk, olje e.l. ²	32	18	14	-	3	7	3	1
Annnet avfall ²	48	15	33	1	5	10	11	6
Husholdningen sorterer ikke avfall ...	803	243	560	17	58	242	157	86

¹ I denne tabellen er barn (ugifte hjemmeboende) 18 år og over holdt utenfor ved grupperingen av husholdninger etter type. Husholdninger som har barn bare i alderen 18 år og over, er derfor regnet som husholdninger uten barn. ² Noen husholdninger sorterer flere typer avfall. Derfor blir summen av husholdninger etter avfallstype større enn tallet på husholdninger som sorterer avfall i alt.

Tabell 22. Familier i privathusholdninger etter familietype. Personer etter alder og familietype.
3. november 1990

Alder	I alt	Enslig	Ektepar uten ugifte barn	Ektepar med ugifte barn	Mor med barn	Far med barn
Familier						
I alt	1152	446	214	355	122	15
Personer						
I alt	2670	446	428	1452	302	42
0 - 4	147	1	-	88	58	-
5 - 9	166	1	-	138	27	-
10 - 14	182	2	-	150	22	8
15 - 19	216	4	-	189	18	5
20 - 24	204	34	3	118	41	8
25 - 29	169	46	6	85	30	2
30 - 34	177	30	5	119	21	2
35 - 39	185	24	5	135	18	3
40 - 44	143	13	4	113	13	-
45 - 49	147	13	19	101	9	5
50 - 54	114	17	21	66	9	1
55 - 59	136	21	50	58	6	1
60 - 64	152	35	71	40	5	1
65 - 69	155	36	82	27	8	2
70 - 74	150	45	80	16	5	4
75 - 79	111	54	47	6	4	-
80 - 84	75	44	27	2	2	-
85 - 89	33	21	7	1	4	-
90 -	8	5	1	-	2	-

Tabell 23. Hovedtall for par og personer i par. 3. november 1990

	I alt	Gifte		Samboende		
		I alt	Uten barn ¹	Med barn ¹	I alt	Uten barn ¹
Par						
I alt					
Tallet på barn i husholdningen¹						
0					
1					
2					
3					
4					
5 og over					
Parets yrkesaktivitet i uka						
27. oktober - 2. november 1990						
Ingen yrkesaktiv					
En yrkesaktiv					
Begge yrkesaktive					
Personer						
I alt					
Alder						
0 - 19					
20 - 29					
30 - 39					
40 - 49					
50 - 59					
60 - 69					
70 -					
Høyeste utdanning						
Barne- og ungdomsskolenivå					
Gymnasnivå					
Universitets- og høgskolenivå					
Uoppgitt, ingen utdanning eller utdanning på førskolenivå					

Tallene i denne tabellen er ikke ferdige. Tabellen vil bli utarbeidet seinere, og kan fås ved å vende seg til Statistisk sentralbyrå, Folketellingskontoret.

¹ I denne tabellen er barn (ugifte hjemmeboende) 18 år og over holdt utenfor ved grupperingen av par. Par som har barn bare i alderen 18 år og over, er derfor regnet som par uten barn.

Tabell 24. Barn 0-17 år etter alder, familietype og mors/fars yrkesaktivitet i uka 27. oktober - 2. november 1990

Alder	I alt	Ektepar med barn			Mor med barn		Far med barn	
		Ingen av foreldrene yrkesaktive	En av foreldrene yrkesaktiv	Begge foreldrene yrkesaktive	Mor ikke yrkesaktiv	Mor yrkesaktiv	Far ikke yrkesaktiv	Far yrkesaktiv
I alt ¹	610	21	165	295	60	59	3	7
0	28	1	8	7	9	3	-	-
1	26	-	6	7	5	8	-	-
2	31	1	8	13	4	5	-	-
3	22	-	8	4	3	7	-	-
4	39	1	9	15	8	6	-	-
5	26	2	9	9	2	4	-	-
6	29	-	11	14	2	2	-	-
7	36	1	13	18	3	1	-	-
8	33	1	6	21	2	3	-	-
9	41	1	14	18	5	3	-	-
10	31	1	6	18	2	2	1	1
11	40	2	13	16	5	3	1	-
12	38	1	8	22	1	4	-	2
13	43	2	10	25	2	1	1	2
14	28	1	9	16	1	1	-	-
15	41	1	9	25	2	4	-	-
16	37	2	10	21	2	1	-	1
17	41	3	8	26	2	1	-	1

¹ Barn 0-17 år i alt er ikke det samme som personer 0-17 år i alt. Se tekstdelen, pkt. 4.1.

Tabell 25. Personer 67 år og over. Alder, tallet på personer i husholdningen, husholdningstype og indikatorer for boligstandard. 3. november 1990

	I alt	67 - 69 år		70 - 79 år		80 - 89 år		90 år og over	
		Bor alene	Bor med flere	Bor alene	Bor med flere	Bor alene	Bor med flere	Bor alene	Bor med flere
I alt	505	17	71	75	193	51	77	1	20
I felleshusholdning	40	-	-	-	7	-	20	-	13
I privathusholdning i alt	465	17	71	75	186	51	57	1	7
Hustype									
Frittliggende enebolig eller våningshus tilknyttet gårdsdrift	423	15	68	62	177	43	52	1	5
Småhus	26	1	1	9	8	2	4	-	1
Blokk, leiegård, forretningsbygg, bygg for felleshusholdning e.l.	16	1	2	4	1	6	1	-	1
Tallet på rom. Kjøkken									
1 - 2 rom	75	4	5	21	23	12	9	-	1
Med kjøkken	70	3	5	19	23	10	9	-	1
Uten kjøkken	5	1	-	2	-	2	-	-	-
3 - 4 rom	154	8	25	21	62	24	12	1	1
5 rom eller flere	236	5	41	33	101	15	36	-	5
Byggeår									
- 1900	72	1	7	17	25	10	10	-	2
1901 - 1960	314	12	47	46	133	36	37	-	3
1961 - 1990	79	4	17	12	28	5	10	1	2
Oppvarmingskilder									
Én kilde, i alt	99	4	14	13	34	17	14	-	3
Sentralvarme, elektriske ovner, varmekabler e.l.	66	4	9	9	20	13	8	-	3
Ovner for flytende brensel	6	-	-	2	1	2	1	-	-
Ovner for fast brensel	27	-	5	2	13	2	5	-	-
To eller flere kilder, i alt	366	13	57	62	152	34	43	1	4
Sentralvarme og én eller flere andre kilder	6	-	1	2	1	2	-	-	-
Andre kombinasjoner	360	13	56	60	151	32	43	1	4
Sanitærforhold									
Har både bad og WC	436	16	70	70	175	43	54	1	7
Har WC, men ikke bad	4	-	-	1	-	2	1	-	-
Har bad, men ikke WC	6	-	1	1	3	1	-	-	-
Har verken bad eller WC	19	1	-	3	8	5	2	-	-
Etasjeplassering. Heis									
Boliger med beboelsesrom i én etasje i alt	281	11	40	58	99	36	32	1	4
1. etasje, kjelleretasje eller underetasje	249	10	36	44	90	32	32	1	4
2. etasje eller høyere	32	1	4	14	9	4	-	-	-
I hus med heis	-	-	-	-	-	-	-	-	-
I hus uten heis	32	1	4	14	9	4	-	-	-
Boliger med beboelsesrom i flere etasjer	184	6	31	17	87	15	25	-	3
Plan i boligen									
Boliger med kjøkken, bad, WC og minst ett beboelsesrom på ett plan ..	402	13	64	67	161	38	51	1	7
Eie-/leieform									
Eies i alt	364	12	58	55	156	36	41	-	6
Privat	357	12	57	54	155	35	38	-	6
Gjennom borettslag e.l.	7	-	1	1	1	1	3	-	-
Leies	101	5	13	20	30	15	16	1	1

Tabell 26. Folkemengde etter alder, kjønn og type bostedsstrøk/grunnkrets. 3. november 1990

	I alt	Alder										
		0-6	7-15	16-19	20-24	25-29	30-49	50-59	60-66	67-69	70-79	80-
Kommunen	2711	202	334	175	204	169	653	250	219	88	268	149
Menn	1398	113	168	98	121	86	356	131	110	35	130	50
Kvinner	1313	89	166	77	83	83	297	119	109	53	138	99
Type bostedsstrøk og kjønn												
Tettsteder												
Tettbygde strøk	800	54	93	58	55	48	209	71	72	28	77	35
Menn	406	28	43	31	32	21	116	39	35	10	39	12
Kvinner	394	26	50	27	23	27	93	32	37	18	38	23
6331 Dyrnesvågen	374	25	37	25	31	22	95	36	30	18	36	19
Menn	196	14	15	15	16	11	57	20	15	8	20	5
Kvinner	178	11	22	10	15	11	38	16	15	10	16	14
6332 Veidholmen	426	29	56	33	24	26	114	35	42	10	41	16
Menn	210	14	28	16	16	10	59	19	20	2	19	7
Kvinner	216	15	28	17	8	16	55	16	22	8	22	9
Spredtebygde strøk	1911	148	241	117	149	121	444	179	147	60	191	114
Menn	992	85	125	67	89	65	240	92	75	25	91	38
Kvinner	919	63	116	50	60	56	204	87	72	35	100	76
Uoppgitt	-	-	-	-	-	-	-	-	-	-	-	-
Delområde, grunnkrets og kjønn												
01 Smøla	2711	202	334	175	204	169	653	250	219	88	268	149
Menn	1398	113	168	98	121	86	356	131	110	35	130	50
Kvinner	1313	89	166	77	83	83	297	119	109	53	138	99
0102 Jøen	32	6	-	1	-	6	4	5	5	1	2	2
Menn	20	5	-	1	-	3	2	2	4	1	1	1
Kvinner	12	1	-	-	-	3	2	3	1	-	1	1
0103 Gjelberg	131	5	25	12	12	6	28	14	9	4	14	2
Menn	70	3	14	4	7	4	14	10	6	-	8	-
Kvinner	61	2	11	8	5	2	14	4	3	4	6	2
0104 Stensøynes	84	5	9	4	5	3	16	12	8	4	14	4
Menn	47	4	3	4	2	2	10	5	5	1	9	2
Kvinner	37	1	6	-	3	1	6	7	3	3	5	2
0105 Skarpnes	215	16	30	8	10	10	42	20	18	7	28	26
Menn	115	11	15	7	8	3	26	8	10	4	12	11
Kvinner	100	5	15	1	2	7	16	12	8	3	16	15
0106 Dyrnesvågen	276	24	20	20	27	19	72	23	18	15	24	14
Menn	143	12	9	10	12	9	45	14	7	7	15	3
Kvinner	133	12	11	10	15	10	27	9	11	8	9	11
0107 Hopen	181	11	14	9	20	21	33	17	25	5	20	6
Menn	93	5	6	4	15	12	17	8	10	3	11	2
Kvinner	88	6	8	5	5	9	16	9	15	2	9	4
0108 Innveien	266	23	43	24	15	17	83	23	19	3	13	3
Menn	136	12	24	10	9	7	42	12	10	1	7	2
Kvinner	130	11	19	14	6	10	41	11	9	2	6	1
0109 Veiholmen	160	6	13	9	9	9	31	12	23	7	28	13
Menn	74	2	4	6	7	3	17	7	10	1	12	5
Kvinner	86	4	9	3	2	6	14	5	13	6	16	8
0110 Sætran	143	9	14	12	4	10	39	15	13	5	14	8
Menn	73	6	7	6	1	6	22	9	6	2	4	4
Kvinner	70	3	7	6	3	4	17	6	7	3	10	4
0111 Holmen	240	14	36	23	20	7	62	26	18	5	24	5
Menn	136	8	21	14	16	3	32	14	11	1	14	2
Kvinner	104	6	15	9	4	4	30	12	7	4	10	3
0112 Frostafeltet	75	6	10	7	6	6	20	5	5	3	4	3
Menn	39	4	6	5	1	4	9	4	2	-	2	2
Kvinner	36	2	4	2	5	2	11	1	3	3	2	1
0113 Rokstad	262	23	33	19	22	19	69	23	17	7	19	11
Menn	133	13	17	13	12	9	36	12	8	4	7	2
Kvinner	129	10	16	6	10	10	33	11	9	3	12	9
0114 Bremnes	306	31	35	13	27	18	73	24	29	13	33	10
Menn	162	19	21	7	14	10	42	10	13	7	15	4
Kvinner	144	12	14	6	13	8	31	14	16	6	18	6
0115 Ragnes	264	19	40	10	23	12	59	27	9	6	21	38
Menn	118	7	15	6	14	8	29	14	6	2	8	9
Kvinner	146	12	25	4	9	4	30	13	3	4	13	29
0116 Edøy	76	4	12	4	4	6	22	4	3	3	10	4
Menn	39	2	6	1	3	3	13	2	2	1	5	1
Kvinner	37	2	6	3	1	3	9	2	1	2	5	3
Uoppgitt	-	-	-	-	-	-	-	-	-	-	-	-

Tabell 27. Yrkesaktive 16 år og over, etter næring, kjønn og type bostedsstrøk/grunnkrets. 3. november 1989 - 2. november 1990

	I alt	Jord- bruk, skog- bruk, fiske og fangst	Oljeut- vinning og berg- verks- drift	Industri	Kraft- og vann- for- syning	Bygge- og anleggs- virksom- het	Vare- handel, hotell- og restau- rant- virk- somhet	Transport, lagring, post- og telekom- munika- sjoner	Bank-, finans- og forsikrings- virksomhet, eiendoms- drift og forretnings- messig tjeneste- yting	Offent- lig, sosial og privat tjenest- yting
Kommunen	1294	365	-	159	19	66	113	103	95	374
Menn	770	311	-	100	16	60	30	83	57	113
Kvinner	524	54	-	59	3	6	83	20	38	261
Type bostedsstrøk og kjønn										
Tettsteder										
Tettbygde strøk	402	117	-	69	2	10	42	23	29	110
Menn	236	114	-	42	2	9	9	19	13	28
Kvinner	166	3	-	27	-	1	33	4	16	82
6331 Dyrnesvågen	202	64	-	43	1	5	11	13	10	55
Menn	128	62	-	28	1	4	3	11	6	13
Kvinner	74	2	-	15	-	1	8	2	4	42
6332 Veidholmen	200	53	-	26	1	5	31	10	19	55
Menn	108	52	-	14	1	5	6	8	7	15
Kvinner	92	1	-	12	-	-	25	2	12	40
Sprettbygde strøk	892	248	-	90	17	56	71	80	66	264
Menn	534	197	-	58	14	51	21	64	44	85
Kvinner	358	51	-	32	3	5	50	16	22	179
Uoppgitt	-	-	-	-	-	-	-	-	-	-
Delområde, grunnkrets og kjønn										
01 Smøla	1294	365	-	159	19	66	113	103	95	374
Menn	770	311	-	100	16	60	30	83	57	113
Kvinner	524	54	-	59	3	6	83	20	38	261
0102 Jøen	15	6	-	-	-	2	1	2	1	3
Menn	9	4	-	-	-	1	-	2	1	1
Kvinner	6	2	-	-	-	1	1	-	-	2
0103 Gjelberg	51	25	-	8	1	2	2	2	2	9
Menn	35	24	-	4	1	2	-	-	1	3
Kvinner	16	1	-	4	-	-	2	2	1	6
0104 Stensøynes	39	12	-	7	1	2	5	2	-	10
Menn	24	12	-	3	1	2	2	2	-	2
Kvinner	15	-	-	4	-	-	3	-	-	8
0105 Skarpnes	84	31	-	19	-	1	3	1	6	23
Menn	56	30	-	13	-	1	-	1	5	6
Kvinner	28	1	-	6	-	-	3	-	1	17
0106 Dyrnesvågen	154	48	-	30	1	4	9	12	9	41
Menn	94	45	-	18	1	3	3	10	5	9
Kvinner	60	3	-	12	-	1	6	2	4	32
0107 Hopen	97	20	-	21	2	8	12	4	5	25
Menn	59	19	-	15	-	8	5	4	4	4
Kvinner	38	1	-	6	2	-	7	-	1	21
0108 Innveien	136	30	-	20	1	4	20	7	13	41
Menn	71	29	-	9	1	4	5	7	4	12
Kvinner	65	1	-	11	-	-	15	-	9	29
0109 Veiholmen	64	23	-	6	-	1	11	3	6	14
Menn	37	23	-	5	-	1	1	1	3	3
Kvinner	27	-	-	1	-	-	10	2	3	11
0110 Sætran	70	7	-	4	2	5	8	14	9	21
Menn	41	6	-	2	2	5	1	12	5	8
Kvinner	29	1	-	2	-	-	7	2	4	13
0111 Holmen	113	26	-	10	6	15	11	9	9	27
Menn	71	20	-	7	5	14	4	8	6	7
Kvinner	42	6	-	3	1	1	7	1	3	20
0112 Frostafeltet	43	16	-	3	-	4	4	5	1	10
Menn	23	11	-	2	-	3	2	3	-	2
Kvinner	20	5	-	1	-	1	2	2	1	8
0113 Rokstad	140	56	-	12	2	3	9	12	7	39
Menn	77	36	-	7	2	2	4	10	4	12
Kvinner	63	20	-	5	-	1	5	2	3	27
0114 Bremnes	144	33	-	15	1	5	9	12	18	51
Menn	87	29	-	12	1	5	1	10	14	15
Kvinner	57	4	-	3	-	-	8	2	4	36

Tabell 27 (forts.). Yrkesaktive 16 år og over i året, etter næring, kjønn og type bostedsstrøk/grunnkrets.
 3. november 1990

	I alt	Jord- bruk, skog- bruk, fiske og fangst	Oljeut- vinning og berg- verks- drift	Industri	Kraft- og vann- for- syning	Bygge- og anleggs- virksom- het	Vare- handel, hotell- og restau- rant- virk- somhet	Transport, lagring, post- og telekom- munika- sjoner	Bank-, finans- og forsikrings- virksomhet, eiendoms- drift og forretnings- messig tjeneste- yting	Offent- lig, sosial og privat tjeneste- yting
Grunnkrets og kjønn (forts.)										
0115 Ragnes	105	16	-	4	2	7	4	11	7	54
Menn	61	12	-	3	2	6	1	6	5	26
Kvinner	44	4	-	1	-	1	3	5	2	28
0116 Edøy	39	16	-	-	-	3	5	7	2	6
Menn	25	11	-	-	-	3	1	7	-	3
Kvinner	14	5	-	-	-	-	4	-	2	3
Uoppgitt	-	-	-	-	-	-	-	-	-	-

Tabell 28. Privathusholdninger. Utvalgte kjennetegn for boligstandard, og disponering av personbil. Bostedsstrøk/grunnkrets. 3. november 1990

	Alle privat- hushold- ninger	Boligen har både bad og WC	Kjøkken 6 m ² og over	Boligen bygget etter 1960	Hushold- ningen eier boligen	Hushold- ningen dispo- nerer bil	Bolig- rommene er på ett plan	Boligen ligger i 2. et. eller høyet og huset har ikke heis
Kommunen	993	945	922	394	791	653	886	64
Type bostedsstrøk								
Tettsteder								
Tettbygde strøk	308	299	291	126	256	189	278	19
6331 Dyrnesvågen	144	138	135	59	115	98	126	7
6332 Veidholmen	164	161	156	67	141	91	152	12
Spredtbygde strøk	685	646	631	268	535	464	608	45
Uoppgitt	-	-	-	-	-	-	-	-
Delområde og grunnkrets								
01 Smøla	993	945	922	394	791	653	886	64
0102 Jøen	15	13	13	5	10	12	13	1
0103 Gjelberg	47	43	46	21	37	33	41	5
0104 Stensøyenes	35	34	29	6	29	18	29	2
0105 Skarpnes	75	72	67	18	60	46	67	3
0106 Dyrnesvågen	106	102	102	52	87	76	92	7
0107 Hopen	68	68	64	28	51	45	61	3
0108 Innveien	87	85	81	59	72	60	81	5
0109 Veiholmen	77	76	75	8	69	31	71	7
0110 Sætran	55	50	52	20	47	43	48	4
0111 Holmen	78	72	74	37	66	59	71	5
0112 Frostafeltet	23	23	22	10	18	19	23	2
0113 Rokstad	95	91	91	31	73	65	86	9
0114 Bremnes	112	105	105	45	89	76	103	5
0115 Ragnes	91	84	74	45	59	54	75	5
0116 Edøy	29	27	27	9	24	16	25	1
Uoppgitt	-	-	-	-	-	-	-	-

1573 SMØLA



Kartgrunnlag M ca. 1:250 000
Tillatelsenr. 74/91 Statens kartverk

Avgrensning av Dyrnesvågen tettsted

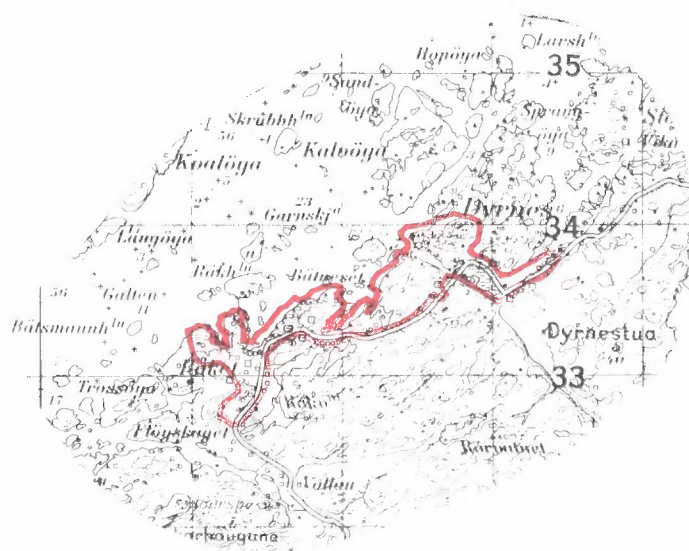

Avgrensning av Veidholmen tettsted

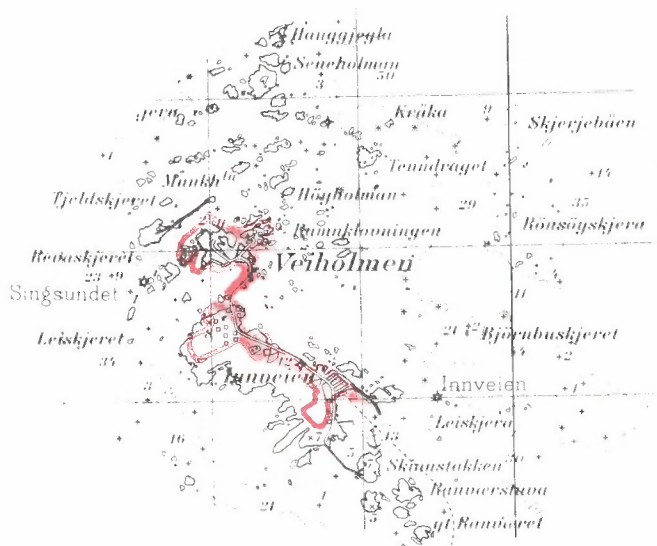

Kartgrunnlag M ca. 1:50 000
Tillatelsenr. 74/91 Statens kartverk



FoB 90
Folke- og
boligtelling 1990
gjennomføres av
Statistisk sentralbyrå

Opgavene er undergitt taushetsplikt.
De vil bare bli brukt til å utarbeide statistikk
og vil bli oppbevart på en betryggende måte.

VIKTIG:
Bruk helst
blyant eller
blå/svart kulepenn

Slik: Ikke slik:



1 Hvem bor du sammen med i leiligheten?
Rettleidingen beskriver hva vi mener med
en leilighet. Sett flere kryss hvis nødvendig.

- | | |
|---------------------------------------|---|
| <input type="checkbox"/> Ingen | <input type="checkbox"/> Søsken |
| <input type="checkbox"/> Ektefelle | <input type="checkbox"/> Svigerforeldre,
svigerinne,
svoger,
svigerbarn,
tante, onkel,
niese, nevø |
| <input type="checkbox"/> Samboer | <input type="checkbox"/> Besteforeldre,
barnebarn |
| <input type="checkbox"/> Datter, sønn | <input type="checkbox"/> Andre personer |
| <input type="checkbox"/> Mor, far | |

2 Hadde du inntektsgivende arbeid i minst 100 timer i året fra 3. nov. 1989 til 2. nov. 1990?

Arbeid som ulønnet familiemedlem i
familiebedrift regnes også som inntekts-
givende arbeid (f.eks. butikk, gårdsbruk).

- Ja Nei

! Svarte du nei her, skal du ikke
fylle ut resten av denne siden.

3 Hvor mange måneder hadde du heltids- og/eller deltidsarbeid i året fra 3. nov. 1989 til 2. nov. 1990?
Se rettleidingen.

Heltid: måneder

Deltid: måneder

**4 Oppgi navn og adresse på det arbeids-
stedet (bedriften) der du hadde inntekts-
givende arbeid lengst tid i året fra
3. nov. 1989 til 2. nov. 1990.**

Med bedrift menes fabrikk, butikk,
gårdsbruk, ligningskontor e.l.

Navn:

Gate/vei:

Poststed:

**5 Beskriv virksomheten på dette arbeids-
stedet så nøyaktig som mulig.**

Skriv f.eks. produksjon av møbler, salg
av biler, bokhandel, jordbruk, utleie av
maskiner, arkitektvirksomhet e.l.

Virksomhet:

.

**6 Hvilket yrke (tittel) hadde du på dette
arbeidsstedet?**

Skriv f.eks. hjemmehjelp, rørlegger, frisør,
sykepleier, rengjøringshjelp, kokk, plate-
arbeider, salgskonsulent, førskolelærer e.l.

Yrke:

**7 På hvilken måte er/var du knyttet til
arbeidsstedet du oppgav i spørsmål 4?**

- Som fast eller midlertidig ansatt
- Som selvstendig næringsdrivende (eier)
- Som familiemedlem uten fast lønn
i familiebedrift

**8 Hadde du inntektsgivende arbeid i uken
27. okt. - 2. nov. 1990?**
Se rettleidingen.

- Ja Nei

! Svarte du nei her, skal du ikke
fylle ut resten av denne siden.

**9 Hva er din vanlige/avtalte
ukentlige arbeidstid?**

- 1-9 timer 30-34 timer
- 10-19 timer 35-39 timer
- 20-29 timer 40 timer eller
mer

**10 Hvor mange timer inntektsgivende arbeid
utførte du i uken 27. okt. - 2. nov.?**

- 1-9 timer 35-39 timer
- 10-19 timer 40 timer eller
mer
- 20-29 timer Ingen, jeg
arbeidet ikke
denne uken
- 30-34 timer

! Arbeidet du ikke denne uken, skal du
ikke fylle ut resten av denne siden.

**11 Hvor møtte du på arbeid i uken
27. okt. - 2. nov.?** Se rettleidingen.

- Jeg møtte fast på samme arbeidssted/
adresse som jeg førte opp i spørsmål 4
- Jeg møtte fast på annet sted.
Oppgi adresse

Kommune:

Gate/vei:

Poststed:

- Jeg møtte på forskjellige steder
denne uken

! Møtte du på forskjellige steder denne uken,
skal du ikke fylle ut resten av denne siden.

**12 Hvor mange ganger reiste eller gikk du
fra hjemstedet til arbeidsstedet i uken
27. okt. - 2. nov.?**

Med hjemsted menes adressen i navne-
feltet øverst på skjemaet.

- Ingen, jeg er bosatt på
arbeidsstedet
(arbeider
hjemme)
- 1 gang
- 2-3 ganger

- Ingen, jeg var
ikke på hjem-
stedet denne uken
- 4 ganger eller
flere

! Reiste du ikke denne uken, skal du
ikke fylle ut resten av denne siden.

**13 Hvor lang tid brukte du vanligvis
fra hjemstedet til arbeidsstedet
(én vei) i uken 27. okt. - 2. nov.?**

- Under 15 min 45-59 min
- 15-29 min 60-89 min
- 30-44 min 90 min eller
mer

**14 Hvilke transportmidler brukte du vanligvis
fra hjemstedet til arbeidsstedet (én vei)
i uken 27. okt. - 2. nov.?**
Sett flere kryss hvis nødvendig.

- Bil Båt
- Buss Brukte sykkel,
gikk i mer enn
10 min
- Tog, trikk, T-bane Annet

VIKTIG:
Bruk helst
blyant eller
blå/svart kulepenn



Slik: Ikke slik:

Spørsmålene på denne siden gjelder leiligheten der oppgavegiveren er registrert bosatt 3. november 1990 ifølge Folkeregisteret, se adressen i navnefeltet på den andre siden.

- 1 Har andre som bor i leiligheten mottatt boligskjema? Ja Nei

Dersom det er mottatt ett boligskjema i leiligheten, fylles det ut og sendes tilbake i svarkonvolutt sammen med alle personskjemaene.

Dersom flere i leiligheten har fått boligskjema, er det bare nødvendig å svare på spørsmålene om boligen (leiligheten) på ett av dem. For hver leilighet skal det nyttes bare en svarkonvolutt. Send derfor alle skjemaene fra de bosatte i leiligheten tilbake i den samme svarkonvolutt.

- 2 Hvor mange rom på 6 m² eller mer er det i leiligheten? Ta ikke med kjøkken, gang, bad o.l.

1 2 3 4 5
 6 7 8 9 eller flere

- 3 Hvor stor er leiligheten målt i kvadratmeter? Regn med alle rom til boligformål, også kjøkken, gang, bad o.l.

Under 50 m² 100-129 m²
 50-59 m² 130-149 m²
 60-79 m² 150-199 m²
 80-99 m² 200 m² eller mer

- 4 Hvor stort kjøkken er det i leiligheten?

6 m² eller større Det er ikke kjøkken i leiligheten
 Mindre enn 6 m²

- 5 Er det bad eller dusj inne i leiligheten?

Ja Nei

- 6 Er det vannklosett inne i leiligheten?

Ja Nei

- 7 Hva slags oppvarmingskilder er det i leiligheten?

Sentralvarme (radiatorer e.l.) Ovner for flytende brensel (olje, parafin e.l.)
 Elektriske ovner, varmekabler e.l. Ovner for fast brensel (ved, koks e.l.)

- 8 Har leiligheten kjøkken, bad/dusj, wc og minst ett beboelsesrom i samme etasje?

Ja Nei

- 9 Hvilken etasje ligger leiligheten i? Sett flere kryss hvis leiligheten har beboelsesrom i flere etasjer.

Kjelleretasje Underetasje
 1. 2. 3. 4. 5. eller høyere

- 10 Hva slags eie-/leieforhold er det til leiligheten? Sett bare ett kryss.

Jeg/vi eier den gjennom et borettslag eller boligaksjeselskap
 Jeg/vi eier den alene eller sammen med andre
 Jeg/vi leier den gjennom arbeidet (tjenestebolig)
 Jeg/vi leier den for et avgrenset tidsrom
 Jeg/vi leier den på andre vilkår

- 11 Hvor mange personbiler disponerer de som bor i leiligheten?

Ingen 1 2 3 eller flere

- 12 Sorterer husholdningen til vanlig avfallet sitt? Sett bare kryss for avfallstyper som blir levert/hentet etter at de er sortert ut.

Ingen særskilt sortering. Praktisk vanskelig, mangler tilbud e.l.
 Papir Maling, lakk, olje e.l.
 Glass Annet avfall
 Batterier

- 13 Hva slags hus ligger leiligheten i? Se retledning.

Frittliggende enebolig eller våningshus tilknyttet gårdsdrift
 Hus i kjede, rekkehus, terrassehus eller vertikaldelt tomannsbolig
 Horisontaldelt tomannsbolig eller annet boligbygg med mindre enn 3 etasjer
 Blokk, leiegård eller annet boligbygg med 3 etasjer eller mer
 Forretningsbygg, pensjonat, aldershjem, militærforlegning eller annet bygg for felleshusholdning

- 14 Er det heis i huset?

Ja Nei

- 15 Hvor mange leiligheter er det i huset?

1 2 3 4 5
 6 7 8 9 eller flere

- 16 Når ble huset bygd? (opprinnelig byggeår)

1900 eller før 1946 - 1960
 1901 - 1920 1961 - 1970
 1921 - 1940 1971 - 1980
 1941 - 1945 1981 - 1990

Pris kr 50,00

Publikasjonen utgis i kommisjon hos Universitetsforlaget, Oslo, og er til salgs hos alle bokhandlere.

ISBN 82-537-3361-5