



Folke- og boligtelling 1990

Oppdal

**FOLKE- OG BOLIGTELLING
1990**

KOMMUNEHEFTE

1634 OPPDAL

STATISTISK SENTRALBYRÅ
OSLO-KONGSVINGER 1991

ISBN 82-537-3190-6

EMNEGRUPPE
31 Folketellinger

ANDRE EMNEORD
Arbeidstid
Befolkning
Boliger
Grunnkretser
Husholdninger
Sysselsetting
Yrkesaktive

Forord

Hovedformålet med Folke- og bolig telling 1990 er å gi et bilde av befolkningen og levekårene i det norske samfunnet.

Et annet viktig formål er å gi statistikk for mindre geografiske områder som kommuner og deler av kommuner. For å dekke dette formålet gir Statistisk sentralbyrå ut et statistisk hefte for hver kommune.

Når kommuneheftene for alle kommuner i et fylke er publisert, vil det bli laget et fylkessammendrag med tabeller som svarer til dem som finnes i kommuneheftene. Når alle kommunene i landet har fått sine hefter, vil det også bli laget et sammendrag for hele landet.

Innen utgangen av 1992 vil en endelig folketellingsfil være etablert, og det blir utarbeidet et hefte som dokumenterer folketellingsprosjektet.

Resultatene fra FoB90 vil i tillegg være tilgjengelig i databaser i SSB, bl.a. Regionalstatistisk database. Det er videre planer om en spredning av folketellingsdata i tilknytning til publisering av annen statistikk fra SSB. Resultatene vil også kunne leveres på maskinlesbar form. For brukere som ønsker ytterligere bearbeiding av materialet, vil SSB utføre dette mot kostnadsdekning.

Oslo/Kongsvinger, 20. november 1991

Svein Longva

Jan Furseth

Innhold

	Side
Tabellregister	6
Figurdel	7
Tekstdel	
1. Formål	8
2. Opplegg og gjennomføring	8
2.1. Statistikkens omfang	8
2.2. Grunnlag for statistikken	8
2.3. Datainnsamling	8
3. Feilkilder og usikkerhet ved resultatene	8
4. Enheter, geografiske nivåer og kjennemerker	9
4.1. Enheter	9
4.2. Geografiske nivåer	10
4.3. Kjennemerker	11
4.3.1. Personkjennemerker	11
4.3.2. Boligkjennemerker	14
4.3.3. Husholdningskjennemerker	15
5. Merknader til tabellene	16
Tabelldel	17
Vedlegg	
Kart over grunnkretser	
Kart over tettsteder	
Personskjema	
Boligskjema	

Standardtegn i tabeller

- Null
- 0,0 Mindre enn 0,5 av den brukte enheten

Tabellregister

	Side
1. Folkemengde ved folketellingene 1875 - 1990, etter kommunegrensene pr. 3. november 1990	17
2. Folkemengde etter kjønn, ekteskadelig status og alder. 3. november 1990	17
3. Hovedtall for utdanning. Personer 16-66 år etter yrkesaktivitet, arbeidstid i året, kjønn og utdanning. 3. november 1989 - 2. november 1990	18
4. Personer 16 år og over. Hovedtall for yrkesaktivitet i året 3. november 1989 - 2. november 1990 .	19
5. Hovedtall for yrkesaktive i året 3. november 1989 - 2. november 1990	20
6. Yrkesaktive 16 år og over, etter alder og næring/yrkesfelt. 3. november 1989 - 2. november 1990 .	21
7. Yrkesaktive 16 år og over, etter kjønn, arbeidstid i året og næring/yrkesfelt. 3. november 1989 - 2. november 1990	22
8. Hovedtall for yrkesaktive i uka 27. oktober - 2. november 1990, etter vanlig/avtalt arbeidstid	24
9. Yrkesaktive 16 år og over i uka 27. oktober - 2. november 1990, etter kjønn, vanlig/avtalt arbeidstid og næring/yrkesfelt	25
10. Yrkesaktive 16 år og over med fast oppmøteplass på arbeid i uka 27. oktober - 2. november 1990, etter tallet på arbeidsreiser, reisetid og yrkesfelt/oppmøteplass	26
11. Yrkesaktive 16 år og over med fast arbeidsreise i uka 27. oktober - 2. november 1990, etter reisemåte, oppmøteplass, tallet på arbeidsreiser, reisetid og etter reisemåte, kjønn og alder	27
12. Boliger og bosatte. Hustype, tallet på rom, kjøkken. 3. november 1990	28
13. Boliger, rom og bosatte, etter hustype. 3. november 1990	28
14. Boliger etter eieform og areal. Rom og bosatte, etter eieform. 3. november 1990	28
15. Boliger etter tallet på rom og tallet på bosatte. 3. november 1990	29
16. Boliger etter husets byggeår og hustype/eieform/oppvarmingskilde. Bosatte og rom, etter husets byggeår. 3. november 1990	29
17. Boliger og bosatte. Sanitærutstyr, størrelse og tilgjengelighet. 3. november 1990	30
18. Boliger etter standardindikatorer. Bosatte etter alder og standardindikatorer. 3. november 1990 . . .	31
19. Husholdninger, familier og personer, etter type husholdning. Husholdninger etter type husholdning og tallet på familier i husholdningen/yrkesaktivitet i husholdningen/eieform/tallet på rom i boligen og kjøkken. 3. november 1990	32
20. Husholdninger, familier og personer, etter husholdningsstørrelse/type husholdning. Absolutte tall og prosent. 3. november 1990	33
21. Husholdninger etter type husholdning og disponering av personbil/avfallssortering. 3. november 1990	34
22. Familier i privathusholdninger etter familietype. Personer etter alder og familietype. 3. november 1990	34
23. Hovedtall for par og personer i par. 3. november 1990	35
24. Barn 0-17 år etter alder, familietype og mors/fars yrkesaktivitet i uka 27. oktober - 2. november 1990	35
25. Personer 67 år og over. Alder, tallet på personer i husholdningen, husholdningstype og indikatorer for boligstandard. 3. november 1990	36
26. Folkemengde etter alder, kjønn og type bostedsstrøk/grunnkrets. 3. november 1990	37
27. Yrkesaktive 16 år og over, etter næring, kjønn og type bostedsstrøk/grunnkrets. 3. november 1989 - 2. november 1990	39
28. Privathusholdninger. Utvalgte kjennetegn for boligstandard, og disponering av personbil. Bostedsstrøk/grunnkrets. 3. november 1990	41

Figur 1. Yrkesaktive 16 år og over, etter næring. Prosent. 1980 og 1990

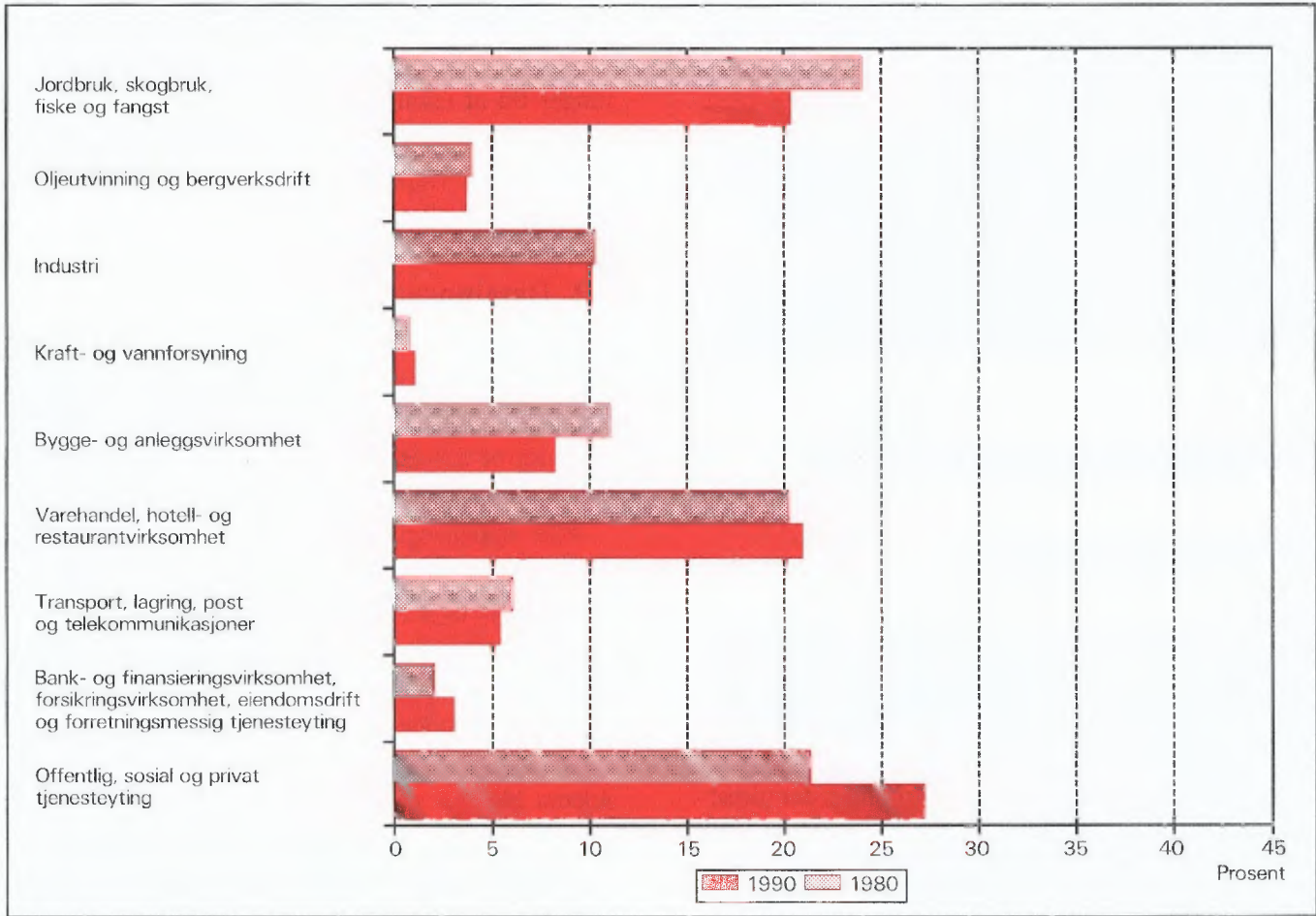

Figur 2. Hovedtall for boligstandard og disponering av bil. Prosent. 1980 og 1990

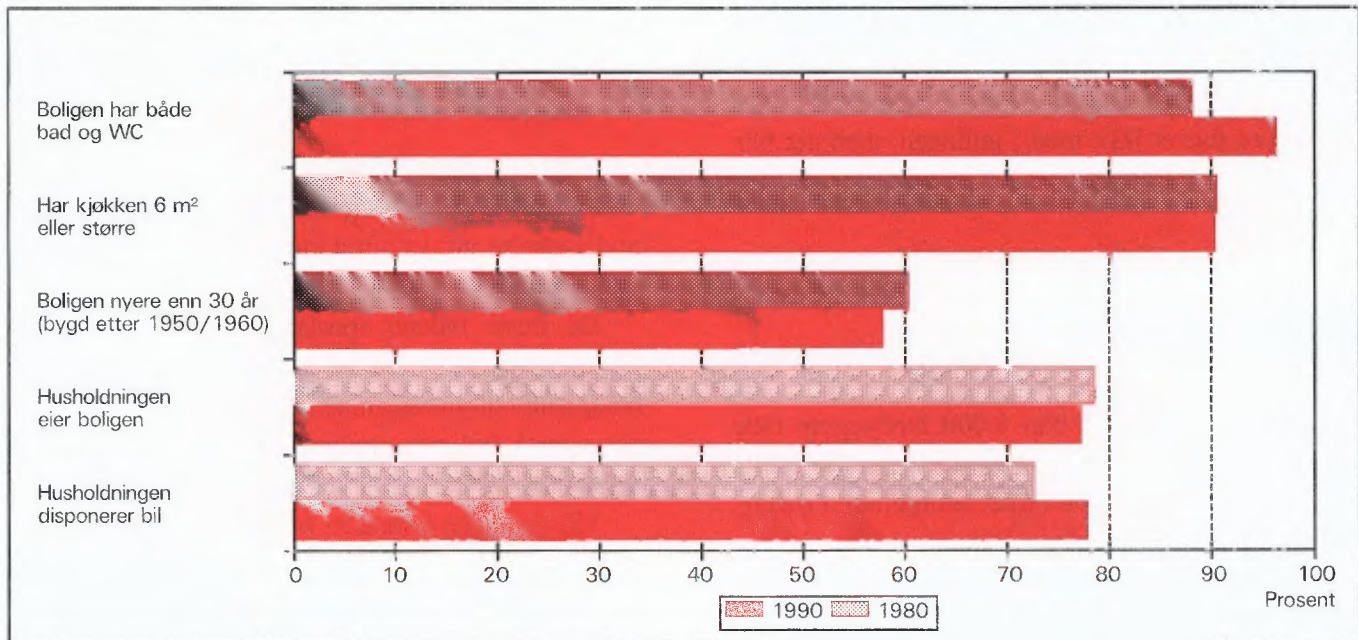

1. Formål

Hovedformålet med Folke- og bolig telling 1990 (FoB90) er å gi et bilde av befolkningen og levekårene i det norske samfunnet. Moderne folketellinger legger stor vekt på å se opplysninger om boliger og boforhold, sysselsetting og yrke, utdannings- og inntektsforhold, arbeidsreiser mv. i sammenheng.

Formålet med denne publikasjonen er å gi en beskrivelse av hver kommune, og av områder som er mindre enn kommune (delområder, kretser, tettsteder).

2. Opplegg og gjennomføring

2.1. Statistikkens omfang

FoB90 omfatter alle personer (også utenlandske statsborgere) som var registrert bosatt i Norge på tellingstidspunktet 3. november 1990, ifølge forskriftene om føringen og ordningen av folkeregistrene.

Boligtellingen har med alle privatboliger der minst én person var registrert bosatt 3. november 1990.

Tellingen omfatter *ikke* boliger som var ubebodd eller som var bebodd av bare midlertidig tilstedeværende (f.eks. ugifte personer som oppholdt seg utenom foreldrehjemmet på grunn av skolegang). Det er heller ikke hentet inn opplysninger om boligen for forpleide i aldershjem, pleiehjem, barnehjem og andre fellesinstitusjoner.

Enheter *hus* er ikke med i tellingen, men det blir gitt enkelte opplysninger om det huset boligen ligger i.

2.2. Grunnlag for statistikken

I kommuner med færre enn 6 000 innbyggere fikk alle personer som var født i 1974 eller tidligere, et personskjema. Den eldste i hver familie fikk i tillegg et boligskjema.

De fleste opplysningene i folke- og bolig tellingen kommer fra disse skjemaene. De øvrige oppgavene kommer fra ulike statistiske og administrative registre. De viktigste registerkjennemerkene er kjønn, alder og andre demografiske kjennetegn og utdanning.

Det er laget et eget informasjonshefte som bl.a. beskriver bakgrunn, metode, faglig innhold og bear-

beidingsopplegg for tellingen. Heftet kan en få ved å henvende seg til SSB, Folketellingskontoret.

I kommuner med 6 000 eller flere innbyggere er grunnlaget for statistikken basert på skjemaopplysninger fra et utvalg av befolkningen 16 år og over. Tellingsopplegget i utvalgs kommunene blir omtalt i heftene for de respektive kommunene, og i det nevnte informasjonsheftet.

2.3. Datainnsamling

Folketellingsskjemaene ble sendt i posten direkte til hver enkelt oppgavegiver. Navn og adresse ble påført skjemaet på forhånd på grunnlag av opplysninger fra Det sentrale personregister (DSP).

Alle oppgavegivere fikk et personskjema med rettleiding. I tillegg fikk den eldste i hver familie et boligskjema og en svarkonvolutt.

Utfylte skjema fra alle oppgavegivere i leiligheten/boligen ble sendt samlet tilbake i svarkonvolutten. Der det bodde flere familier i samme bolig, ble det bare brukt én svarkonvolutt og bare ett boligskjema ble fylt ut. Innsamlingsmetoden gav derfor grunnlag for å danne husholdninger (se nedenfor).

Personer som ikke hadde sendt inn folketellingskjema til rett tid, fikk tilsendt inntil to adresserte purringer.

3. Feilkilder og usikkerhet ved resultatene

Under gjennomføring og bearbeiding av en statistisk undersøkelse vil det alltid kunne oppstå feil som kan gi utslag i resultatene.

De fleste feilene oppstår vanligvis under oppgaveinnhentingen og skyldes uriktige svar eller mangelfullt utfylte skjemaer. Under bearbeidingen kan det oppstå feil når opplysninger blir kodet, i vårt tilfelle spesielt opplysningene om næring og yrke.

SSB har ikke kontaktet oppgavegiver dersom det ble funnet feil eller mangler ved utfyllingen. Materialet har imidlertid gjennomgått omfattende maskinelle kontroll- og opprettingsrutiner. For kjennemerker med uoppgett svar er det beregnet et mest mulig sannsynlig svar på grunnlag av de øvrige opplysninger personen har gitt og ut fra svarene fra andre oppgavegivere.

Kontroll- og opprettingsrutinene vil være nærmere beskrevet i publikasjonen som dokumenterer FoB90-

prosjektet. Publikasjonen vil foreligge i løpet av 1992.

SSB gjennomfører en kvalitetsundersøkelse i samband med folketellingen. Undersøkelsen tar sikte på å kontrollere kvaliteten av husholdningssammensetningen i folketellingen. Videre skal en vurdere eventuelle konsekvenser for statistikken av å nytte regelverket i folkeregisterloven som grunnlag for en geografisk plassering av befolkningen. Resultatene ventes å foreligge i 1992.

4. Enheter, geografiske nivåer og kjennemerker

Når ikke annet er nevnt, gjelder opplysningene situasjonen 3. november 1990.

4.1. Enheter

Person

Tellingen omfatter alle personer som ifølge folkeregisteret er registrert bosatt i Norge på tellingsdagen 3. november 1990. Hvem som skal regnes som bosatt og hvor de skal ha adresse, går fram av forskrifter om føringen og ordningen av folkeregistrene.

Bosatte

Med bosatte menes personer bosatt i privathusholdninger. Tallet på *bosatte i alt* vil derfor være mindre enn tallet på *personer i alt* i kommunen (folkemengde).

Barn

I tabellene 19-21 og 23-24 omfatter begrepet *Barn* ugifte hjemmeboende barn under 18 år som er registrert bosatt i familien til minst en av foreldrene eller andre foresatte. Eldre barn som bor hjemme, er ikke regnet som barn etter denne definisjonen.

Par (ektepar og samboerpar)

Som *Par* regnes gifte par og samboerpar.

Gifte par er ektepar som er registrert bosatt i samme privatbolig, aldershjem, pleiehjem e.l.

Samboerpar er personer som lever sammen i ekteparlignende forhold uten å ha inngått formelt ekteskap.

Begge personene i et par må være registrert bosatt på samme adresse.

Familie

Som familie regner vi:

- ektepar og eventuelle ugifte hjemmeboende barn uansett barnets alder
- mor/far med ugifte hjemmeboende barn uansett barnets alder
- hver enkelt person som ikke hører med i gruppene over (enslig)

Et familienummer inngår som kjennemerke for hver person i Det sentrale personregister. Grupperingen til familie i tellingen er gjort med utgangspunkt i dette familienummeret.

Alle i en familie i tellingen må være registrert bosatt på samme adresse (samme kommune og poststed), og de kan bare inngå i én husholdning. Personer, f.eks. ektefeller, som etter denne regelen er plassert på hvert sitt sted, er ikke gruppert til samme familie i tellingen, selv om de har likt familienummer i Det sentrale personregister.

Barn som har gått ut av familien fordi de har fått egne barn, har meldt flytting og/eller inngått ekteskap, blir aldri regnet til foreldrenes familie på et senere tidspunkt. Når f.eks. et ektepar bor sammen med et skilt barn, danner ektefellene og barnet hver sin familie.

En familie kan aldri bestå av mer enn to generasjoner.

Ugifte søsken som bor sammen i en bolig der ingen av foreldrene er bosatt, blir regnet som hver sin énpersonfamilie.

Personer med ukjent bosted eller familienummer blir regnet som enslige (énpersonfamilier).

I et samboerpar utgjør hver av samboerne sin egen familie sammen med egne barn. Felles barn er med i familien til én av foreldrene.

Husholdning

Til samme husholdning regnes personer som er registrert bosatt i samme bolig. En slik husholdning blir kalt *bolighusholdning*. Husholdninger kan bestå av en eller flere familier. Sammensetningen til bolighusholdninger har hovedsakelig skjedd ut fra innsendingsmåte (felles retur) og opplysninger gitt i tellingsskjemaet. Selv om Det sentrale personregister ikke gir oversikt over hvem som bor sammen i den enkelte bolig, er adresseopplysningene i registeret nyttet som et supplement i arbeidet med husholdningene.

I tellingen blir det skilt mellom privat- og felleshusholdning.

Gruppen *Privathusholdning* omfatter personer som er registrert bosatt i samme privatbolig. Siden alle opplysninger om husholdninger i tellingen er knyttet til denne typen, er tallet på husholdninger i alt derfor lik tallet på privathusholdninger.

Til *Felleshusholdning* er regnet beboere (forpleide) som er registrert bosatt i aldershjem, pleiehjem, barnehjem o.l. Tilsatte som er bosatt i/ved felleshusholdningen, er alltid regnet som bosatte i privathusholdning. Det samme gjelder militært personell som er registrert bosatt i forlegningen.

Folketellingen gir ikke statistikk over felleshusholdninger. Det er hovedsakelig fordi personer som oppholder seg på institusjon, men som er registrert bosatt hjemme, tilhører privathusholdningen de er registrert i. En statistikk på dette grunnlaget ville derfor gi et misvisende bilde.

Bolig (leilighet)

En bolig er ett eller flere rom som er bygd eller ombygd til helårs privatbolig for en eller flere personer. Det må være adkomst til rommet/rommene uten at en må gå gjennom en annen bolig. I tabellene brukes for enkelthets skyld *bolig* i stedet for privatbolig.

En bolig er da f.eks. rekkehusleilighet, leilighet i tomannsbolig, leilighet i leiegård, blokkleilighet og hybelleilighet. Enebolig er også leilighet.

En hybel i privathus er en bolig dersom den har egen inngang. I hybelhus regnes hver hybel som egen bolig, også der rom som f.eks. kjøkken og bad er felles. Leiligheter og hybler som disponeres av privathusholdninger i sykehus, institusjoner, militærforlegninger o.l., regnes alltid som egen bolig.

I noen tilfeller kan en bolig omfatte mer enn en leilighet. Det gjelder når personer i samme familie (f.eks. ugifte barn) bor i egen leilighet (f.eks. hybel-leilighet) på samme adresse som resten av familien. I slike tilfeller består boligen av alle leilighetene familiemedlemmene bruker.

Fordi begrepet bolighusholdning blir brukt, blir tallet på boliger det samme som tallet på privathusholdninger i tellingen.

Det er ikke innhentet oppgaver for boliger der ingen er registrert bosatt (se avsnitt 2.1).

Hus er ikke egen enhet i tellingen, men boligkjennemerkene omfatter enkelte opplysninger om

huset boligen ligger i.

4.2. Geografiske nivåer

Grunnkrets, delområde

Grunnkretsene er utformet slik at de skal være stabile over en rimelig tidsperiode. De består av et sammenhengende geografisk område, og har mest mulig ensartet natur, næringsgrunnlag, kommunikasjonsforhold og bebyggelse. Folkemengde og areal bør ikke variere for sterkt. Visse variasjoner i befolkningsgrunnlaget vil likevel forekomme - en krets i spredtbygde strøk kan ha under 100 innbyggere, mens de tetttest utbygde byområdene kan ha over 1 000.

Fordi kretsen skal være stabil, er den ikke knyttet opp til tettstedsavgrensingen. En krets kan derfor inneholde både tett og spredt bebyggelse.

Det er ikke stilt krav om at grunnkretsgrensene skal falle sammen med grensene for kirkesogn, skole- eller valgkrets.

Landet er delt inn i om lag 13 600 grunnkretser.

Grunnkretsene er gruppert sammen til *delområder* (bydeler/bygdelag). Et delområde består vanligvis av 1 000 - 3 000 personer i spredtbygde strøk og 3 000 - 5 000 i tettbygde. I alt er det om lag 1 550 delområder i landet.

Alle adressene i landet er gitt kode for grunnkrets og delområde. Kodene er en del av datagrunnlaget i Det sentrale personregister. Grunnkretsinndelingen i FoB90 er sammenlignbar med FoB80. I visse tilfeller (ved kretsdelinger i perioden) må sammenligningen skje med utgangspunkt i grupper av 1990 kretser.

Kart over grunnkretser og delområder er med som vedlegg til heftet.

Kommune

Den enkelte person er i tellingen regnet å ha sitt bosted i den kommune og i den bolig hvor vedkommende var registrert som bosatt i Folkeregisteret 3. november 1990.

Hovedregelen er at en person skal registreres som bosatt der han eller hun tar sin døgnhvile. De viktigste unntakene fra denne hovedregelen gjelder:

- Ugifte personer som pga. studier, skolegang eller verneplikts-/siviltjeneste oppholder seg utenom foreldrenes/forsørgers bolig. De skal være registrert i foreldrenes/forsørgers bolig.

- Gifte personer som mesteparten av tiden må bo borte fra hjemmet pga. arbeid, studier, verneplikts-/siviltjeneste (f.eks. yrkesaktive som er ukependlere). De skal være registrert i ektefellenes felles bolig.
- Personer som er innlagt på sykehus eller anbrakt i fengsel, arbeidsanstalt e.l. De skal være registrert der de var bosatt før innleggelsen/anbringelsen.

Personer som ikke kan henføres til en bestemt bolig, er regnet til gruppen *Uten fast bopel*. De regnes med i den kommunen der de sist hadde fast bosted.

Det er ikke innhentet opplysninger om midlertidig bosted. Folketellingen gir derfor ikke oppgaver over den tilstedeværende befolkningen.

Tettsted

For at en hussamling skal regnes som tettsted, må det bo minst 200 personer der, og avstanden mellom husene må normalt ikke overstige 50 meter. Det er tillatt med skjønnsmessige avvik for områder som ikke skal eller kan bebygges. Dette kan f.eks. være parker, idrettsanlegg, industriområder, eller naturlige hindringer som elver eller dyrkbare områder. Hussamlinger som naturlig hører med til tettstedet, tas med inntil en avstand på 400 meter fra tettstedskjernen.

Tettstedsavgrensingen er uavhengig av grunnkretsinnndelingen, og kan også gå på tvers av kommuneinnndelingen.

Kart over tettstedene i kommunen er med som vedlegg til heftet.

4.3. Kjennemerker

4.3.1. Personkjennemerker

Alder

I fordelingen etter alder er den enkelte person gruppert etter alder pr. 31. desember 1990. (Alder = 1990 minus fødselsår.)

Arbeidsreiser - generelt

Arbeidsreiseopplysningene omfatter oppmøteplass, tallet på arbeidsreiser, reisetid og reisemåte (se dette). Kjennemerkene gjelder personer 16 år og over som *utførte* inntektsgivende arbeid i tellingsuka fra 27. oktober til 2. november og som hadde en *fast opp-*

møteplass. Arbeidsreiseopplysningene gjelder reisen fra hjemstedet (registrert bosted) til arbeidsstedet.

Det ble lagt spesiell vekt på utformingen av arbeidsreisespørsmålene. Både i spørsmålsteksten og rettleiingen ble det forklart at *hjemstedet* er den boligadressen som vedkommende var registrert bosatt på ifølge Folkeregisteret 3. november 1990.

Arbeidsreiser - tallet på

Tallet på arbeidsreiser er det antall ganger oppgaver reiste *fra* hjemstedet *til* arbeidsstedet (én veg) i tellingsuka. Med *Hjemsted* menes alltid den boligadresse vedkommende er registrert bosatt på. For personer som bodde midlertidig på f.eks. hybel eller brakke denne uka, er reisen mellom hybel/brakke og arbeidssted ikke tatt med. Personer som arbeidet hjemme (f.eks. bønder) er gruppert til *reiste ikke*. Det samme gjelder personer som ikke var på hjemstedet i løpet av tellingsuka.

Arbeidstid

Tellingen har opplysninger om arbeidstid både i året (12-månedersperioden), og i tellingsuka fra 27. oktober -2. november 1990. For uka er det dessuten skilt mellom vanlig/avtalt og faktisk arbeidstid.

Arbeidstid i året

Årlig arbeidstid er i FoB90 oppgitt som det samlede tallet på hele måneder vedkommende hadde arbeid, heltid og/eller deltid, i alle arbeidsforhold. Som heltid er regnet samlet arbeidstid på 30 timer eller mer i uka, noe som svarer til 120 timer eller mer over en 4-ukersperiode. Fravær er ikke trukket fra. Summen av måneder med heltids- og deltidsarbeid kan ikke overstige 12.

Arbeidstid i uka (vanlig/avtalt)

Den avtalte ukentlige arbeidstidstiden er oppgitt i timeverk og viser det timetallet den yrkesaktive har avtale om. For yrkesaktive som ikke hadde inngått avtale om en bestemt arbeidstid, gjelder oppgaven den gjennomsnittlige arbeidstiden. Det samme gjelder for personer med varierende arbeidstid eller for dem som har skiftarbeid kombinert med friperioder. Faste forberedelser ut over ordinær arbeidstid er inkludert (lærere). Arbeidstid i flere arbeidsforhold skulle summeres. Betalt fravær er ikke trukket fra, mens tilfeldig merarbeid (sesongvariasjoner, overtid) derimot ikke er lagt til.

Arbeidstid i uka (utført)

Faktisk utført arbeidstid er oppgitt i timeverk. Overtid og annet ekstraarbeid er inkludert, men begrepet omfatter ikke fravær som skyldtes sykdom, ferie, permisjon med lønn o.l. Personer som ikke var på arbeid i tellingsuka, f.eks. på grunn av skift- eller turnusfridager, utførte ikke inntektsgivende arbeid denne uka.

Bosted

Se *Kommune* i avsnitt 4.2.

Bostedsstrøk (tettbygd - spredtbygd)

Se *Tettsted* i avsnitt 4.2.

Ekteskapelig status

Det er brukt fire hovedgrupperinger etter ekteskapelig status, nemlig ugifte, gifte, enker/enkemenn og separerte/skilte. Ekteskapelig status beskriver den formelle situasjonen, ikke faktiske samlivsforhold (samboere).

Familietype

Under omtalen av enheten *familie* (avsnitt 4.1 ovenfor) er det gjort rede for hvem som skal regnes til samme familie. På grunnlag av hvilke personer som inngår i familien og hva for ekteskapelig status de har, blir familiene inndelt i typer, slik:

Enslig	enpersonfamilie
Ektepar uten barn	familien inneholder et ektepar, men ingen ugifte, hjemmeboende barn.
Ektepar med barn	familien inneholder et ektepar, og parets ugifte, hjemmeboende barn uansett alder.
Mor/far med barn	familien inneholder mor eller far og deres ugifte, hjemmeboende barn uansett barnets alder.

Familietyperen baserer seg på den formelle ekteskapelige statusen til personene i familien. I et samboerpar utgjør hver av samboerne derfor sin egen familie.

Heltid/deltid

En person kommer i gruppa heltidsarbeid når summen av avtalt/vanlig arbeidstid i alle arbeidsforhold er 30 timer eller mer i uka (120 timer eller mer over en 4-ukersperiode).

Næring

Yrkesaktive personer 16 år og over er gruppert etter næring ut fra opplysninger om 12-månedersperioden. Kjennermerket er knyttet til det arbeidsforholdet som hadde lengst varighet. Det er ikke innhentet særskilte oppgaver om næring for tellingsuka fra 27. oktober til 2. november.

Næringsgrupperingen er foretatt etter 1983-utgaven av Standard for næringsgruppering (Standarder for norsk statistikk 2). Standarden er et fem-sifret pyramidisk system der hvert siffer angir et grupperingsnivå.

FoB80 ble gruppert etter den forrige utgaven av næringsstandard (utgitt i 1978). De viktigste endringene fra denne utgaven finnes under Detaljhandel. Standardendringene har ingen betydning for sammenlignbarheten med forrige telling for næring på 1-sifret nivå.

Næringsgrupperingen kan etter mindre modifikasjoner på tabellnivå sammenlignes med International Standard Industrial Classification of all Economic Activities (ISIC) av 1968.

FN vedtok en ny versjon av ISIC i 1989. Den nye versjonen vil etter hvert bli innarbeidet i næringsstandard i de fleste land i Europa. Når den nye standarden blir innført i Norge, vil folketellingsmaterialet få næringskoder etter ISIC -89 i tillegg til de nåværende.

Oppmøteplass på arbeid

Oppmøteplassen er det stedet hvor oppgavegiver møtte fram ved arbeidsdagens start. Grupperingskriterium er kommune. Personer som møtte på ulike steder, var til sjøs e.l. har ikke fast oppmøteplass.

Reisemåte til arbeidet

Reisemåten gjelder de transportmidlene vedkommende til vanlig brukte på arbeidsreisen (én veg).

Reisetid til arbeidet

Reisetiden er tiden det tar å komme *fra* hjemstedet (registrert boligadresse) *til* arbeidsstedet (én veg). I reisetiden er gangtid og ventetid under reisen regnet med. Det samme gjelder faste gjøremål, f.eks. å bringe barn til barnehage. Tilfeldige gjøremål og forsinkelser inngår derimot ikke.

For pendlere som bodde midlertidig utenfor hjemmet (hybel, brakke) er reisetiden regnet fra hjemstedet og fram til arbeidsstedet.

Spredtbygd/tettbygd strøk

Se *Tettsted* i avsnitt 4.2.

Utdanning

Utdanningsopplysningene i publikasjonen er hentet fra datafil over befolkningens høyeste utdanning pr. 1. oktober 1989, såkalt omkodet utgave (grupperingen av grunnleggende fagutdanning avlagt før skoleåret 1972/73 er også basert på 9-årig grunnskole og plassert på klassetrinn 10, nivå 3). Folketellingsmaterialet vil bli oppdatert med utdanningsopplysninger pr. 1. oktober 1990 så snart denne årgangen foreligger.

Opplysningene om utdanning fullført i utlandet etter 1. november 1980 er mangelfulle i data-materialet. Dette gjelder spesielt for de utenlandsfødte. SSB gjennomfører derfor en egen undersøkelse i 1991 om innvandreres utdanning. Resultatene fra undersøkelsen er ikke med i denne publikasjonen, men vil senere inngå i tellingsmaterialet.

Fra og med 1987 er all SSBs utdanningsstatistikk basert på 6-sifrede utdanningskoder, etter Standard for utdanningsgruppering - Revidert 1989 (Standarder for norsk statistikk 7). Standarden er bygd opp som et pyramidisk klassifikasjonssystem. Utdanningene er først ordnet i grove grupper etter (samlet) varighet ved normal studieprogresjon. Gruppene kalles *utdanningsnivåer*. Innenfor hvert nivå er utdanningene delt opp etter *fagfelt* og *faggrupper*. En del utdanninger som tidligere var plassert på for lavt nivå, har skiftet nivå ved overgang til revidert standard. De største gruppene er ingeniør- og helsefagutdanninger.

Resultatene fra utdanningsstatistikken blir nå presentert etter omkodet utdanningskode (se ovenfor), mens folketellingen i 1980 er basert på uomkodet versjon av den gamle standarden. Derfor er ikke resultatene fra de to tellingene sammenlignbare. SSB kan lage sammenlignbar statistikk på *grovt* nivå (grupper av utdanningsnivåer) ved å dele inn FoB80 etter ny standard og kode om all grunnleggende fagutdanning til 9 år. Slik statistikk må utføres som betalt oppdrag.

Yrke

Yrkesaktive personer 16 år og over er gruppert etter yrke ut fra opplysninger om 12-månedersperioden. Kjennemerket er knyttet til det arbeidsforholdet som hadde lengst varighet. Det er ikke innhentet særskilte oppgaver om yrke for tellingsuka fra

27. oktober til 2. november.

Grunnlaget for yrkesgrupperingen er Standard for yrkesgruppering i offentlig norsk statistikk (utgitt av Arbeidsdirektoratet i 1965). Standarden blir ofte omtalt som NYK (Nordisk yrkesklassifisering). Til folketellingen i 1980 ble standarden ajourført av SSB ved at nye yrkesbetegnelser ble plassert inn på sitt riktige sted i systemet, en del yrkesgrupper ble slått sammen og noen ble splittet i flere grupper. Etter 1980 har SSB fortsatt ajourføringen med nye yrkesbetegnelser.

Yrke i folketellingen er kodet med tre av standardens i alt fem siffer.

Yrke er kodet på samme måte og etter samme standard både i FoB80 og FoB90, slik at det er mulig å sammenligne yrkesstatistikk mellom de to tellingene.

NYK og dermed tellingen er bare i begrenset grad sammenlignbar med den nyeste (1988) utgaven av International Standard Classification of Occupations (ISCO). Derimot er det godt samsvar med forrige ISCO (1958, revidert i 1968). Det er denne versjonen som pr. 1990 blir brukt i de fleste europeiske land.

Yrkesaktivitet

I FoB90 er det innhentet oppgaver om yrkesaktiviteten både for de siste 12 månedene (3. november 1989 til 2. november 1990) og for den siste uka før tellingstidspunktet (27. oktober - 2. november 1990).

Som yrkesaktive er regnet personer 16 år og over som *hadde* inntektsgivende arbeid i minst 100 timer i 12-månedersperioden. Inntektsgivende arbeid er alt arbeid som blir utført mot betaling i form av lønn, inntekt av egen virksomhet, provisjon, honorarer o.l. Deltidsarbeid, vikararbeid, pass av barn, feriejobber o.l. er også med. Det samme gjelder sykefravær, ferie, permisjon med lønn o.l. Ved folketellingen i 1980 skulle slikt fravær ikke regnes med. Arbeid som familiemedlem uten fast lønn i familiebedrift (f.eks. butikk, gårdsbruk) og verneplikts-/siviltjeneste er også regnet som yrkesaktivitet.

De som var yrkesaktive i 12-månedersperioden svarte også på om de *hadde* inntektsgivende arbeid av minst 1 times varighet i uka 27. oktober til 2. november 1990. Ved folketellingen i 1980 måtte en ha *utført* minst én times arbeid for å bli regnet som yrkesaktiv i uka. Tellingene i 1980 og 1990 kan sammenlignes fordi FoB90 også kan fordele de yrkesaktive etter utført arbeidstid i uka.

Yrkesstatus

Yrkesaktive personer 16 år og over er gruppert etter yrkesstatus ut fra arbeidsforholdet de oppgav for 12-månedersperioden. Det er ikke innhentet særskilte oppgaver om yrkesstatus for tellingsuka fra 27. oktober til 2. november.

Personer (også medeiere) som arbeidet i firmaer organisert som aksjeselskap, andelslag eller annen selskapsform med begrenset ansvar, er alltid regnet som ansatte.

En person er regnet som selvstendig dersom vedkommende drev virksomhet alene for egen regning eller sammen med andre med ubegrenset ansvar (f.eks. i ansvarlig selskap).

Gruppen *Familiemedlem uten fast lønn i familiebe-drift* omfatter personer som arbeidet i familievirksomhet uten fast lønn, og som verken var eier eller medeier i virksomheten. Et familiemedlem uten fast lønn kan imidlertid ha lønn for arbeidet i form av kost og losji, andel av overskott e.l.

Der ektefeller arbeidet i felles virksomhet (f.eks. gårdsbruk) som ikke var organisert som aksjeselskap e.l., er den ene ektefellen regnet som selvstendig og den andre som familiemedlem uten fast lønn, med mindre begge ektefellene var registrert som eiere av virksomheten.

4.3.2. Boligkjennemerker

Boligkjennemerkene gjelder bare for privatboliger og personer i privathusholdninger.

Areal

Boligens areal er det samlede arealet av rom på 6 m² eller mer som blir brukt til boligformål. I tillegg er også entré, ganger, trapperom, vaskerom o.l. med i arealet.

Bosatte pr. bolig

Bosatte pr. bolig er lik tallet på bosatte i privatboliger dividert med tallet på boliger i alt.

Byggeår

Byggeåret er det året da minst halvparten av boligene i huset var ferdig til innflytting. For hus som er ombygget, er det oppgitt opprinnelig byggeår.

Eie-/leieform

Som *eiere* er også regnet personer som har boret rett ved aksje eller andel.

Som *leie for et avgrenset tidsrom* er regnet leieavtaler som løper til en bestemt dato, også framleie. Boliger stilt til disposisjon gjennom arbeidsforhold for en avgrenset tidsperiode er derimot regnet med blant *tjenesteboliger*.

Leie av boligen på *Andre vilkår* gjelder f.eks. ved leiekontrakt ifølge husleieloven, muntlig leieavtale eller kåravtale. Obligasjonsleilighet og trygdeleilighet er også tatt med her.

Etasjeplassering

Etasjeplasseringen viser i hvilken av bygningens etasjer boligen har rom til boligformål. For boliger som går over flere plan, er alle etasjer oppgitt.

Hustype

En *enebolig* ligger fritt med minst en halv meters avstand til neste bygning. Den kan også inneholde en hybelleilighet, og ett eller flere rom kan være i bruk som hybel.

Våningshus tilknyttet gårdsdrift omfatter alle typer bolighus på gårdsbruket.

Et *hus i kjede* (også *enebolig i kjede*) er forbundet med et annet hus med bod, garasje/carport, svalgang e.l.

I et *terrassehus* er leilighetene bygd sammen i en skråning der flere av leilighetene har terrasse på hele eller deler av taket til leiligheten under.

Terrasseblokk er regnet som blokk og ikke som terrassehus.

Annet boligbygg med mindre enn tre etasjer omfatter for eksempel firemannsbolig, enebolig med mindre enn en halv meters avstand mellom husene o.l.

Leiligheten ligger i et *forretningsbygg* eller i et *bygg for felleholdning* dersom mindre enn halvparten av golvarealet i huset brukes til privatbolig.

I noen tabeller er hus i kjede, terrassehus og annet boligbygg med mindre enn tre etasjer slått sammen og gitt betegnelsen *småhus*.

Kjøkken

Kjøkkenet er den delen av boligen der det er installert utstyr til matlaging. Kjøkkenet kan være et eget rom,

men trenger ikke å være det (åpne løsninger).

Dersom flere boliger har felles kjøkken, f.eks. hybler i et hybelbygg, er alle boligene regnet å være uten kjøkken.

I størrelsen på kjøkkenet er også medregnet golvplass til benker og skap.

Oppvarmingskilde

I FoB90 er alle oppvarmingskilder i boligen tatt med, mens det ved forrige telling bare var den viktigste som ble registrert.

Plan i boligen

Boligen er regnet å ligge på ett plan dersom kjøkken, bad/dusj, wc og minst ett beboelsesrom er i samme etasje uten trapper imellom.

Tilgjengelighet

Som et mål for boligens tilgjengelighet er det nytt et inndeling etter plan i boligen, boligens etasjeplassering i bygningen og om huset har heis.

Rom - tallet på

Tallet på rom inkluderer beboelsesrom på 6 m² eller mer som kan brukes året rundt. Kjøkken, bad, wc, vaskerom, gang o.l. er ikke med, og heller ikke rom som bare blir brukt til næringsvirksomhet.

Rom pr. bolig

er summen av alle rom dividert med tallet på boliger. I FoB90 er det ikke innhentet spesifiserte oppgaver over tallet på rom i boliger med ni eller flere rom. I oppgavene for *rom i alt* er tallene for antall rom i boliger med ni eller flere rom derfor beregnet ut fra et gjennomsnittstall. Data fra Boforholdsundersøkelsen 1988 er brukt som beregningsgrunnlag.

4.3.3. Husholdningskjennemerker

Husholdningskjennemerkene gjelder for privathusholdninger og personer registrert bosatt i privathusholdninger.

Avfallssortering (kildesortering)

Oppgavene over avfallssortering viser utvalgte avfallstyper som blir sortert ut fra husholdningsavfallet og levert/hentet etter at de er sortert ut. Hver husholdning kunne krysse av for flere typer utsortert avfall. Noen husholdninger sorterer flere typer avfall. Derfor blir summen av husholdninger etter avfallstype større enn tallet på husholdninger som sorterer avfall i alt.

Bil - antall i husholdningen

Med å disponere bil menes å eie/leie bil eller ha mulighet til privat bruk av firmabil. Stasjonsvogn, kombinert bil og varebil som blir brukt til privatkjøring, er også regnet med i tallet på biler.

Familier - antall i husholdningen

Se *Familie* i avsnitt 4.1 og *Familietype* i avsnitt 4.3.

Husholdningstype (tallet på barn i husholdningen)

I tabellene er husholdningene delt inn i enperson- og flerpersonhusholdninger. Flerpersonhusholdninger er videre delt inn i husholdninger med og uten barn.

Vårt begrep *Barn* omfatter ugifte hjemmeboende barn under 18 år som er registrert bosatt i familien til minst en av foreldrene eller andre foresatte. Eldre barn som bor hjemme, er ikke regnet inn i tallet på barn i husholdningen. Husholdninger der alle de hjemmeboende barna er 18 år eller eldre, blir derfor regnet til gruppen flerpersonhusholdninger uten barn.

Privat-/fellehusholdning

Gruppen *Privathusholdning* omfatter alle personer som er registrert bosatt i samme privatbolig.

Beboere (forpleide) som er registrert bosatt i aldershjem, pleiehjem, barnehjem o.l. tilhører en *Fellehusholdning*. Det er ikke innhentet husholdnings- og boligopplysninger for disse husholdningene.

5. Merknader til tabellene

Tabell 1

Tabell 1 gir sammenlignbare tall tilbake til 1875 etter kommuneinndelingen i 1990.

Vernepliktige - konsekvenser for sysselsettingstall
Oppgaver over de vernepliktige og sivilt tjenestepliktige er innhentet gjennom Forsvarets overkommando og Siviltjenesteadministrasjonen. På grunn av rapporteringsrutinene vil ikke alle oppgavene være kommet inn når kommuneheftene blir publisert.

Manglende oppgaver om verneplikts-/siviltjeneste vil kunne påvirke sysselsettingstallene for kommunen. For kommunen som helhet vil utslagene bli svært små. Avviket vil bli størst for gruppen Menn 16 - 24 år.

I forhold til oppgavene gitt i skjemaet, vil personene dette gjelder f.eks. kunne få for få arbeids måneder i året, de vil kunne bli tildelt feil hovednæring og -yrke, eller de kan bli feilaktig gruppert som ikke yrkesaktive.

De fullstendige oppgavene om verneplikts- og siviltjeneste vil bli innarbeidet i det endelige folketellingsmaterialet.

Tabell 1. Folkemengde ved folketellingene 1875-1990, etter kommunegrenser pr. 3. november 1990

År	Folke- mengde	År	Folke- mengde	År	Folke- mengde	År	Folke- mengde
1875 ...	4277	1920 ...	4251	1960 ...	5555	1980 ...	6001
1900 ...	3860	1946 ...	5181	1970 ...	5704	1990 ...	6215

Kilde: Folketellinger, materiale i SSB og Norsk samfunnsvitenskapelig datatjeneste (NSD).

Tabell 2. Folkemengde etter kjønn, ekteskapelig status og alder. 3. november 1990

Alder	I alt	Menn					Kvinner				
		I alt	Ugifte	Gifte	Enkemenn	Separerte og skilte	I alt	Ugifte	Gifte	Enker	Separerte og skilte
I alt	6215	3070	1545	1318	85	122	3145	1310	1319	354	162
0 - 4	393	194	194	-	-	-	199	199	-	-	-
5 - 9	389	199	199	-	-	-	190	190	-	-	-
10 - 14	399	190	190	-	-	-	209	209	-	-	-
15 - 19	483	252	252	-	-	-	231	230	1	-	-
20 - 24	488	249	242	7	-	-	239	220	18	-	1
25 - 29	414	223	165	53	-	5	191	93	90	1	7
30 - 34	399	203	92	99	-	12	196	45	135	5	11
35 - 39	427	231	49	171	1	10	196	17	155	1	23
40 - 44	435	213	36	148	2	27	222	14	176	5	27
45 - 49	411	205	20	166	1	18	206	8	163	8	27
50 - 54	294	155	22	115	1	17	139	4	104	10	21
55 - 59	282	140	16	111	-	13	142	8	109	14	11
60 - 64	292	141	9	122	2	8	151	4	117	24	6
65 - 69	319	153	21	118	10	4	166	14	91	51	10
70 - 74	298	142	18	98	23	3	156	11	71	64	10
75 - 79	223	81	11	55	10	5	142	18	58	63	3
80 - 84	165	65	4	38	23	-	100	7	25	65	3
85 - 89	72	22	3	14	5	-	50	11	6	32	1
90 -	32	12	2	3	7	-	20	8	-	11	1
0 - 6	549	274	274	-	-	-	275	275	-	-	-
7 - 12	466	226	226	-	-	-	240	240	-	-	-
13 - 15	251	127	127	-	-	-	124	124	-	-	-
16 - 19	398	208	208	-	-	-	190	189	1	-	-
20 - 44	2163	1119	584	478	3	54	1044	389	574	12	69
45 - 66	1406	702	74	564	7	57	704	26	535	72	71
67 -	982	414	52	276	75	11	568	67	209	270	22
16 - 24	886	457	450	7	-	-	429	409	19	-	1
25 - 39	1240	657	306	323	1	27	583	155	380	7	41
40 - 66	1841	915	110	712	9	84	926	40	711	77	98

Tabell 3. Hovedtall for utdanning. Personer 16-66 år etter yrkesaktivitet, arbeidstid i året, kjønn og utdanning¹.
3. november 1989 - 2. november 1990

Kjønn og høyeste utdanning	I alt	Ikke yrkesaktive	Yrkesaktive					
			I alt	Heltid		Deltid		Både heltid og deltid i løpet av året
				Hele året	Deler av året	Hele året	Deler av året	
I alt	3967	887	3080	1761	359	493	310	157
Menn								
I alt	2029	360	1669	1238	229	52	96	54
Barne- og ungdomsskolenivå, 1-9 år i alt	595	150	445	331	58	16	35	5
Folkeskoleutdanning	259	79	180	146	25	5	4	-
9-årig ungdomsskole	217	52	165	94	27	10	29	5
Ungdomsskolenivå ellers	119	19	100	91	6	1	2	-
Gymnasnivå I, 10 år, i alt	528	76	452	332	68	16	21	15
Allment fagfelt	103	19	84	61	14	1	2	6
Industri, håndverk og teknikk	275	43	232	167	37	7	14	7
Samferdsel	19	1	18	15	1	1	-	1
Helsevern	-	-	-	-	-	-	-	-
Jordbruk, skogbruk og fiske	69	4	65	48	8	4	4	1
Gymnasnivå I ellers	62	9	53	41	8	3	1	-
Gymnasnivå II, 11 - 12 år, i alt	568	59	509	380	74	11	22	22
Allment fagfelt	128	14	114	70	24	5	10	5
Administrasjon og økonomi	42	2	40	29	3	1	1	6
Industri, håndverk og teknikk	223	25	198	154	33	2	4	5
Samferdsel	20	4	16	13	-	1	-	2
Helsevern	-	-	-	-	-	-	-	-
Jordbruk, skogbruk og fiske	100	5	95	83	8	1	2	1
Tjenesteyting og forsvar	49	8	41	28	6	-	5	2
Gymnasnivå II ellers	6	1	5	3	-	1	-	1
Universitets- og høyskolenivå I, 13 - 14 år, i alt	102	8	94	72	7	4	4	7
Undervisning	15	1	14	13	-	-	-	1
Administrasjon, økonomi, samfunnsvitenskap og jus	28	3	25	17	3	2	1	2
Naturvitenskap og teknikk	31	1	30	30	-	-	-	-
Helsevern	3	-	3	3	-	-	-	-
Universitets- og høyskolenivå I ellers	25	3	22	9	4	2	3	4
Universitets- og høyskolenivå II, III og forskernivå, over 14 år, i alt	125	4	121	110	7	-	2	2
Undervisning	41	1	40	39	1	-	-	-
Administrasjon, økonomi, samfunnsvitenskap og jus	12	-	12	11	1	-	-	-
Naturvitenskap og teknikk	32	1	31	25	3	-	2	1
Universitets- og høyskolenivå II, III og forskernivå ellers	40	2	38	35	2	-	-	1
Uoppgitt, ingen utdanning og utdanning på førskolenivå	111	63	48	13	15	5	12	3
Kvinner								
I alt	1938	527	1411	523	130	441	214	103
Barne- og ungdomsskolenivå, 1-9 år i alt	586	243	343	103	29	134	66	11
Folkeskoleutdanning	248	127	121	46	11	50	13	1
9-årig ungdomsskole	180	61	119	23	14	37	39	6
Ungdomsskolenivå ellers	158	55	103	34	4	47	14	4
Gymnasnivå I, 10 år, i alt	681	164	517	212	39	178	65	23
Allment fagfelt	191	45	146	68	8	47	19	4
Industri, håndverk og teknikk	30	8	22	7	3	8	4	-
Samferdsel	17	1	16	8	-	6	1	1
Helsevern	42	5	37	13	-	20	4	-
Jordbruk, skogbruk og fiske	9	-	9	6	-	2	-	1
Gymnasnivå I ellers	392	105	287	110	28	95	37	17
Gymnasnivå II, 11 - 12 år, i alt	383	53	330	107	45	76	57	45
Allment fagfelt	163	22	141	39	27	32	27	16
Administrasjon og økonomi	90	8	82	33	6	20	12	11
Industri, håndverk og teknikk	16	6	10	4	1	4	1	-
Samferdsel	16	2	14	4	2	2	3	3
Helsevern	28	3	25	7	1	8	5	4

¹ Høyeste fullførte utdanning pr. 1. oktober 1989.

Tabell 3 (forts.). Hovedtall for utdanning. Personer 16-66 år etter yrkesaktivitet, arbeidstid i året, kjønn og utdanning¹. 3. november 1989 - 2. november 1990

Kjønn og høyeste utdanning	I alt	Ikke yrkesaktive	Yrkesaktive					Både heltid og deltid i løpet av året
			I alt	Heltid		Deltid		
				Hele året	Deler av året	Hele året	Deler av året	
Gymnasnivå II, 11-12 år (forts.)								
Jordbruk, skogbruk og fiske	14	1	13	5	2	-	1	5
Tjenesteyting og forsvar	34	6	28	10	4	5	5	4
Gymnasnivå II ellers	22	5	17	5	2	5	3	2
Universitets- og høgskolenivå I, 13 - 14 år, i alt	113	6	107	48	5	28	13	13
Undervisning	26	2	24	14	-	6	2	2
Administrasjon, økonomi, samfunnsvitenskap og jus	35	2	33	12	2	5	7	7
Naturvitenskap og teknikk	3	-	3	1	-	-	1	1
Helsevern	34	1	33	16	1	14	2	-
Universitets- og høgskolenivå I ellers	15	1	14	5	2	3	1	3
Universitets- og høgskolenivå II, III og forskernivå, over 14 år, i alt	85	3	82	47	7	15	5	8
Undervisning	62	2	60	35	5	12	3	5
Administrasjon, økonomi, samfunnsvitenskap og jus	3	-	3	2	-	-	1	-
Naturvitenskap og teknikk	2	-	2	1	1	-	-	-
Universitets- og høgskolenivå II, III og forskernivå ellers	18	1	17	9	1	3	1	3
Uoppgitt, ingen utdanning og utdanning på førskolenivå	90	58	32	6	5	10	8	3

¹ Se note 1, siden foran.

Tabell 4. Personer 16 år og over. Hovedtall for yrkesaktivitet i året 3. november 1989 - 2. november 1990

	I alt	Ikke yrkesaktive	Yrkesaktive			Prosent yrkesaktive		
			I alt	Menn	Kvinner	I alt	Menn	Kvinner
I alt	4949	1797	3152	1711	1441	63,7	70,0	57,5
Alder								
16-19	398	199	199	105	94	50,0	50,5	49,5
20-24	488	89	399	205	194	81,8	82,3	81,2
25-29	414	60	354	201	153	85,5	90,1	80,1
30-39	826	97	729	405	324	88,3	93,3	82,7
40-49	846	111	735	382	353	86,9	91,4	82,5
50-59	576	130	446	247	199	77,4	83,7	70,8
60-66	419	201	218	124	94	52,0	61,4	43,3
67-69	192	160	32	19	13	16,7	20,7	13,0
70-	790	750	40	23	17	5,1	7,1	3,6
Ekteskapelig status								
Ugifte	1589	510	1079	649	430	67,9	70,7	64,1
Gifte	2637	808	1829	969	860	69,4	73,5	65,2
Før gifte	723	479	244	93	151	33,7	44,9	29,3
Familletype								
Enslige	1106	592	514	342	172	46,5	62,4	30,8
Ektepar uten ugifte barn	944	572	372	194	178	39,4	41,1	37,7
Ektepar med ugifte barn	2337	430	1907	1053	854	81,6	85,2	77,6
Mor/far med ugifte barn	562	203	359	122	237	63,9	65,2	63,2
Utdanning								
Barne- og ungdomsskolenivå	1793	967	826	464	362	46,1	55,2	38,0
Gymnasnivå	2500	660	1840	982	858	73,6	78,3	68,9
Universitets- og høgskolenivå	451	45	406	217	189	90,0	91,2	88,7
Uoppgitt, ingen utdanning eller utdanning på førskolenivå	205	125	80	48	32	39,0	43,2	34,0

Tabell 5. Hovedtall for yrkesaktive i året 3. november 1989 - 2. november 1990

	I alt	Menn			Kvinner			Prosent		
		I alt	16-24	25-66	67-	I alt	16-24		25-66	67-
I alt	3152	1711	310	1359	42	1441	288	1123	30	100,0
Næring										
Jordbruk, skogbruk, fiske og fangst	642	425	95	307	23	217	34	174	9	20,4
Oljeutvinning og bergverksdrift	118	111	24	81	6	7	2	4	1	3,7
Industri	313	233	44	186	3	80	10	67	3	9,9
Kraft- og vannforsyning	36	31	6	24	1	5	-	5	-	1,1
Bygge- og anleggsvirksomhet	263	246	29	214	3	17	5	11	1	8,3
Varehandel, hotell- og restaurantvirksomhet	658	190	48	139	3	468	135	327	6	20,9
Transport, lagring, post og telekommunikasjoner	169	127	11	116	-	42	8	34	-	5,4
Bank- og finansieringsvirksomhet, forsikringsvirksomhet, eiendomsdrift og forretningsmessig tjenesteyting	97	53	1	51	1	44	8	35	1	3,1
Offentlig, sosial og privat tjenesteyting	856	295	52	241	2	561	86	466	9	27,2
Yrkesfelt										
Teknisk, vitenskapelig, humanistisk og kunstnerisk arbeid	490	193	9	179	5	297	37	259	1	15,5
Administrasjons- og forvaltningsarbeid, bedrifts- og organisasjonsledelse	83	67	2	61	4	16	1	14	1	2,6
Kontorarbeid	207	41	4	37	-	166	29	135	2	6,6
Handelsarbeid	322	98	21	75	2	224	54	168	2	10,2
Jordbruks-, skogbruks- og fiskearbeid ..	639	423	98	302	23	216	36	171	9	20,3
Gruve- og sprengingsarbeid m.m.	56	55	10	44	1	1	-	1	-	1,8
Transport- og kommunikasjonsarbeid ..	153	123	15	108	-	30	7	23	-	4,9
Industri-, bygge- og anleggsarbeid	640	591	112	472	7	49	6	41	2	20,3
Servicearbeid og militært arbeid	562	120	39	81	-	442	118	311	13	17,8
Yrkesstatus										
Ansatt	2508	1289	277	997	15	1219	276	923	20	79,6
Selvstendig	550	377	8	349	20	173	5	159	9	17,4
Familiemedlem uten fast lønn	94	45	25	13	7	49	7	41	1	3,0
Arbeidstid i året¹										
Bare heltid, i alt	2165	1496	192	1275	29	669	122	531	16	68,7
Bare deltid, i alt	828	160	91	57	12	668	123	532	13	26,3
Både heltid og deltid, i alt	159	55	27	27	1	104	43	60	1	5,0
Yrkesaktiv i 12 måneder										
Heltid	1791	1258	99	1139	20	533	56	467	10	56,8
Deltid	507	58	24	28	6	449	39	402	8	16,1
Både heltid og deltid i perioden	97	30	14	16	-	67	20	47	-	3,1
Heltid 0 - 3 måneder	19	6	4	2	-	13	6	7	-	0,6
Heltid 4 - 6 måneder	31	8	6	2	-	23	8	15	-	1,0
Heltid 7 - 9 måneder	27	12	3	9	-	15	5	10	-	0,9
Heltid 10 - 11 måneder	20	4	1	3	-	16	1	15	-	0,6
Yrkesaktiv i 6-11 måneder										
Heltid	210	135	38	93	4	75	25	47	3	6,7
Deltid	159	34	16	15	3	125	35	88	2	5,0
Både heltid og deltid i perioden	42	16	11	5	-	26	14	11	1	1,3
Yrkesaktiv i 1-5 måneder										
Heltid	164	103	55	43	5	61	41	17	3	5,2
Deltid	162	68	51	14	3	94	49	42	3	5,1
Både heltid og deltid i perioden	20	9	2	6	1	11	9	2	-	0,6
Avtalt arbeidstid i uka										
Ikke yrkesaktiv i uka	532	257	129	106	22	275	137	122	16	16,9
1- 9 timer	160	37	17	16	4	123	32	84	7	5,1
10-19 timer	243	30	6	22	2	213	22	189	2	7,7
20-29 timer	292	35	6	27	2	257	16	241	-	9,3
30-34 timer	174	68	13	54	1	106	22	84	-	5,5
35-39 timer	1041	720	84	632	4	321	49	271	1	33,0
40 timer og over	710	564	55	502	7	146	10	132	4	22,5

¹ Heltid er *samløst* arbeidstid på 30 timer eller mer i uka (alle arbeidsforhold), noe som svarer til 120 timer eller mer over en firekårsperiode.

Tabell 6. Yrkesaktive 16 år og over, etter alder og næring/yrkesfelt. 3. november 1989 - 2. november 1990

	I alt	Alder									Pro- sent yrkes- aktive
		16-19	20-24	25-29	30-39	40-49	50-59	60-66	67-69	70-	
I alt	3152	199	399	354	729	735	446	218	32	40	100,0
Næring											
Jordbruk	625	66	58	53	107	143	107	59	12	20	19,8
Skogbruk	16	-	4	3	6	-	3	-	-	-	0,5
Fiske og fangst	1	-	1	-	-	-	-	-	-	-	0,0
Oljeutvinning og bergverksdrift	118	9	17	6	30	24	16	9	5	2	3,7
Industri i alt	313	11	43	45	77	70	41	20	3	3	9,9
Næringsmiddel-, drikkevare- og tobakksindustri	88	4	12	11	19	15	12	11	3	1	2,8
Tekstil-, beklednings-, lær- og lærvareindustri	9	-	-	1	5	2	1	-	-	-	0,3
Trevareindustri	64	3	4	9	17	17	10	4	-	-	2,0
Treforedling, grafisk industri og forlag	20	3	4	1	6	4	2	-	-	-	0,6
Kjemisk industri, mineral-, olje-, kull-, gummi- og plastindustri	26	1	1	1	4	14	1	3	-	1	0,8
Keramikk- og glassindustri	39	-	6	7	9	7	9	1	-	-	1,2
Metallindustri	22	-	9	4	6	2	1	-	-	-	0,7
Verkstedindustri	42	-	7	11	10	8	4	1	-	1	1,3
Industri ellers	3	-	-	-	1	1	1	-	-	-	0,1
Kraft- og vannforsyning	36	4	2	4	7	10	7	1	1	1	1,1
Bygge- og anleggsvirksomhet	263	6	28	40	64	66	37	18	1	3	8,3
Varehandel	412	30	68	47	92	98	52	20	3	2	13,1
Hotell- og restaurantdrift	246	34	51	32	56	36	23	10	-	4	7,8
Landtransport	103	1	10	7	30	24	20	11	-	-	3,3
Sjøtransport	3	-	1	-	2	-	-	-	-	-	0,1
Transport ellers, lagring, post og telekommunikasjoner	63	2	5	9	22	16	6	3	-	-	2,0
Bank- og finansieringsvirksomhet	47	1	4	8	14	13	6	1	-	-	1,5
Forsikringsvirksomhet, eiendomsdrift og forretningsmessig tjenesteyting	50	-	4	6	19	12	4	3	1	1	1,6
Offentlig administrasjon, forsvar, politi og rettsvesen	134	1	30	13	26	29	21	13	1	-	4,3
Renovasjon og rengjøring	11	4	1	2	4	-	-	-	-	-	0,3
Undervisning og forskningsvirksomhet	220	5	10	17	32	88	44	22	2	-	7,0
Helse- og sosialtjenester	392	11	39	47	120	87	53	27	3	5	12,4
Kulturell tjenesteyting, underholdning og sport	42	6	12	6	9	5	3	1	-	-	1,3
Personlig tjenesteyting	57	8	11	9	12	14	3	-	-	-	1,8
Yrkesfelt											
Teknisk, vitenskapelig, humanistisk og kunstnerisk arbeid	490	7	39	57	143	149	64	25	4	2	15,5
Administrasjons- og forvaltningsarbeid, bedrifts- og organisasjonsledelse i alt	83	1	2	6	23	24	11	11	3	2	2,6
Offentlig administrasjons- og forvaltningsarbeid	32	-	2	3	7	10	4	6	-	-	1,0
Bedrifts- og organisasjonsledelse	51	1	-	3	16	14	7	5	3	2	1,6
Kontorarbeid	207	6	27	30	51	54	29	8	2	-	6,6
Handelsarbeid	322	26	49	33	77	77	38	18	2	2	10,2
Jordbruks-, skogbruks- og fiskearbeid	639	69	65	54	112	144	107	56	12	20	20,3
Gruve- og sprengningsarbeid m.m.	56	3	7	2	17	12	10	4	1	-	1,8
Transport og kommunikasjonsarbeid	153	5	17	14	52	34	21	10	-	-	4,9
Industri-, bygge- og anleggsarbeid i alt	640	27	91	102	140	141	91	39	4	5	20,3
Jern- og metallvarearbeid	96	2	21	16	19	22	9	6	-	1	3,0
Elektroarbeid	65	2	5	12	16	18	8	3	1	-	2,1
Trearbeid	132	4	9	21	31	37	19	10	-	1	4,2
Næringsmiddelarbeid	51	3	8	9	10	9	7	3	2	-	1,6
Maskin- og motordrift	76	3	9	15	18	17	10	4	-	-	2,4
Laste-, losse- og lagerarbeid	26	4	7	5	4	1	4	1	-	-	0,8
Industri-, bygge- og anleggsarbeid ellers	194	9	32	24	42	37	34	12	1	3	6,2
Servicearbeid og militært arbeid	562	55	102	56	114	100	75	47	4	9	17,8

Tabell 7. Yrkesaktive 16 år og over, etter kjønn, arbeidstid i året og næring/yrkesfelt. 3. november 1989 - 2. november 1990

	I alt	Yrkesaktiv i 12 måneder			Yrkesaktiv i 6-11 måneder			Yrkesaktiv i 1-5 måneder		
		Heltid ¹	Deltid ¹	Både heltid og deltid i perioden	Heltid	Deltid	Både heltid og deltid i perioden	Heltid	Deltid	Både heltid og deltid i perioden
Yrkesaktive i alt	3152	1791	507	97	210	159	42	164	162	20
Menn i alt	1711	1258	58	30	135	34	16	103	68	9
Næring										
Jordbruk	409	288	31	5	19	8	3	21	33	1
Skogbruk	15	11	-	-	3	-	-	1	-	-
Fiske og fangst	1	-	-	-	1	-	-	-	-	-
Oljeutvinning og bergverksdrift	111	82	1	2	6	1	-	13	6	-
Industri i alt	233	176	5	6	25	2	3	12	4	-
Næringsmiddel-, drikkevare- og tobakksindustri	58	41	2	1	6	2	1	3	2	-
Tekstil-, beklednings-, lær- og lærvareindustri	-	-	-	-	-	-	-	-	-	-
Trevareindustri	51	43	2	-	4	-	1	1	-	-
Treforedling, grafisk industri og forlag	13	10	1	1	1	-	-	-	-	-
Kjemisk industri, mineral-, olje-, kull-, gummi- og plastindustri	22	13	-	-	4	-	-	4	1	-
Keramikk- og glassindustri	30	24	-	2	2	-	-	1	1	-
Metallindustri	20	15	-	-	4	-	-	1	-	-
Verkstedindustri	37	28	-	2	4	-	1	2	-	-
Industri ellers	2	2	-	-	-	-	-	-	-	-
Kraft- og vannforsyning	31	25	-	1	1	-	-	2	2	-
Bygge- og anleggsvirksomhet	246	178	4	2	35	4	1	18	4	-
Varehandel	144	110	3	2	9	6	3	5	5	1
Hotell- og restaurantdrift	46	28	3	3	1	1	2	5	3	-
Landtransport	91	73	2	-	8	2	1	3	1	1
Sjøtransport	2	2	-	-	-	-	-	-	-	-
Transport ellers, lagring, post og telekommunikasjoner	34	31	-	1	-	2	-	-	-	-
Bank- og finansieringsvirksomhet	19	17	-	-	-	-	-	2	-	-
Forsikringsvirksomhet, eiendomsdrift og forretningsmessig tjenesteyting	34	27	-	5	-	1	-	-	-	1
Offentlig administrasjon, forsvar, politi og rettsvesen	87	64	1	-	11	-	2	8	1	-
Renovasjon og rengjøring	3	3	-	-	-	-	-	-	-	-
Undervisning og forskningsvirksomhet	103	81	3	3	7	2	-	2	3	2
Helse- og sosialtjenester	51	36	2	-	3	3	1	4	-	2
Kulturell tjenesteyting, underholdning og sport	27	9	2	-	5	2	-	2	6	1
Personlig tjenesteyting	24	17	1	-	1	-	-	5	-	-
Yrkesfelt										
Teknisk, vitenskapelig, humanistisk og kunstnerisk arbeid	193	155	5	3	6	5	2	9	3	5
Administrasjons- og forvaltningsarbeid, bedrifts- og organisasjonsledelse i alt	67	57	1	1	6	-	-	1	1	-
Offentlig administrasjons- og forvaltningsarbeid	25	22	-	-	2	-	-	1	-	-
Bedrifts- og organisasjonsledelse	42	35	1	1	4	-	-	-	1	-
Kontorarbeid	41	31	-	1	1	-	2	5	1	-
Handelsarbeid	98	75	3	1	4	7	1	2	4	1
Jordbruks-, skogbruks- og fiskearbeid	423	294	32	5	22	8	3	24	34	1
Gruve- og sprengningsarbeid m.m.	55	37	-	-	7	-	-	10	1	-
Transport og kommunikasjonsarbeid	123	96	2	2	12	6	-	3	1	1
Industri-, bygge- og anleggsarbeid i alt	591	442	8	13	60	4	6	38	20	-
Jern- og metallvarearbeid	96	78	2	-	9	-	1	6	-	-
Elektroarbeid	64	53	1	1	6	-	1	2	-	-
Trearbeid	120	87	2	1	19	1	-	7	3	-
Næringsmiddelarbeid	40	29	1	-	3	1	-	4	2	-
Maskin- og motordrift	75	48	1	4	12	1	-	5	4	-
Laste-, losse- og lagerarbeid	24	15	-	-	2	-	3	3	1	-
Industri-, bygge- og anleggsarbeid ellers	172	132	1	7	9	1	1	11	10	-
Servicearbeid og militært arbeid	120	71	7	4	17	4	2	11	3	1

¹ Heltid er samlet arbeidstid på 30 timer eller mer i uka (alle arbeidsforhold), noe som svarer til 120 timer eller mer over en fireukersperiode.

Tabell 7 (forts.). Yrkesaktive 16 år og over, etter kjønn, arbeidstid i året og næring/yrkesfelt. 3. november 1989 - 2. november 1990

	I alt	Yrkesaktiv i 12 måneder			Yrkesaktiv i 6-11 måneder			Yrkesaktiv i 1-5 måneder		
		Heltid ¹	Deltid ¹	Både heltid og deltid i perioden	Heltid	Deltid	Både heltid og deltid i perioden	Heltid	Deltid	Både heltid og deltid i perioden
Kvinner i alt	1441	533	449	67	75	125	26	61	94	11
Næring										
Jordbruk	216	118	35	4	15	12	3	10	18	1
Skogbruk	1	-	-	-	-	-	-	-	1	-
Fiske og fangst	-	-	-	-	-	-	-	-	-	-
Oljeutvinning og bergverksdrift	7	4	1	-	1	-	-	1	-	-
Industri i alt	80	32	21	4	6	6	1	4	4	2
Næringsmiddel-, drikkevare- og tobakksindustri	30	14	6	1	5	-	1	2	1	-
Tekstil-, beklednings-, lær- og lærvareindustri	9	2	2	-	-	4	-	-	1	-
Trevarerindustri	13	8	4	-	-	-	-	-	1	-
Trøforedling, grafisk industri og forlag	7	3	2	-	-	-	-	1	-	1
Kjemisk industri, mineral-, olje-, kull-, gummi- og plastindustri	4	1	2	-	-	-	-	-	1	-
Keramikk- og glassindustri	9	2	3	2	1	1	-	-	-	-
Metallindustri	2	1	-	-	-	-	-	-	-	1
Verkstedindustri	5	1	1	1	-	1	-	1	-	-
Industri ellers	1	-	1	-	-	-	-	-	-	-
Kraft- og vannforsyning	5	2	1	1	-	-	-	-	1	-
Bygge- og anleggsvirksomhet	17	6	4	-	1	2	1	3	-	-
Varehandel	268	72	120	13	7	18	4	11	17	6
Hotell- og restaurantdrift	200	78	46	18	6	23	6	6	17	-
Landtransport	12	4	3	-	1	2	-	2	-	-
Sjøtransport	1	-	-	-	1	-	-	-	-	-
Transport ellers, lagring, post og telekommunikasjoner	29	8	13	1	3	-	-	1	3	-
Bank- og finansieringsvirksomhet	28	21	5	-	-	-	1	-	1	-
Forsikringsvirksomhet, eiendomsdrift og forretningsmessig tjenesteyting	16	7	3	1	1	1	1	1	1	-
Offentlig administrasjon, forsvar, politi og rettsvesen	47	20	15	3	2	2	1	2	2	-
Renovasjon og rengjøring	8	2	2	-	1	-	-	-	3	-
Undervisning og forskningsvirksomhet ..	117	46	37	6	10	4	5	4	5	-
Helse- og sosialtjenester	341	94	135	14	17	47	1	13	18	2
Kulturell tjenesteyting, underholdning og sport	15	2	4	1	-	4	1	1	2	-
Personlig tjenesteyting	33	17	4	1	3	4	1	2	1	-
Yrkesfelt										
Teknisk, vitenskapelig, humanistisk og kunstnerisk arbeid	297	110	90	16	15	25	6	15	15	5
Administrasjons- og forvaltningsarbeid, bedrifts- og organisasjonsledelse i alt ..	16	12	1	2	-	-	1	-	-	-
Offentlig administrasjons- og forvaltningsarbeid	7	5	-	1	-	-	1	-	-	-
Bedrifts- og organisasjonsledelse	9	7	1	1	-	-	-	-	-	-
Kontorarbeid	166	71	47	7	6	16	7	9	3	-
Handelsarbeid	224	62	93	13	6	17	3	7	18	5
Jordbruks-, skogbruks- og fiskearbeid ..	216	119	32	3	15	12	3	11	20	1
Gruve- og sprengningsarbeid m.m.	1	1	-	-	-	-	-	-	-	-
Transport og kommunikasjonsarbeid	30	9	10	2	3	1	-	2	3	-
Industri-, bygge- og anleggsarbeid i alt ..	49	21	11	1	5	4	-	3	4	-
Jern- og metallvarerarbeid	-	-	-	-	-	-	-	-	-	-
Elektroarbeid	1	1	-	-	-	-	-	-	-	-
Trearbeid	12	7	3	-	-	-	-	1	1	-
Næringsmiddelarbeid	11	6	-	-	3	-	-	2	-	-
Maskin- og motordrift	1	1	-	-	-	-	-	-	-	-
Laste-, losse- og lagerarbeid	2	-	2	-	-	-	-	-	-	-
Industri-, bygge- og anleggsarbeid ellers	22	6	6	1	2	4	-	-	3	-
Servicearbeid og militært arbeid	442	128	165	23	25	50	6	14	31	-

¹ Se note 1, siden foran.

Tabell 8. Hovedtall for yrkesaktive i uka 27. oktober - 2. november 1990, etter vanlig/avtalt arbeidstid

	I alt	Menn					Kvinner				
		I alt	1-19 timer	20-29 timer	30-39 timer	40 timer og over	I alt	1-19 timer	20-29 timer	30-39 timer	40 timer og over
I alt	2620	1454	67	35	788	564	1166	336	257	427	146
Alder											
16-19	76	35	10	1	17	7	41	27	3	9	2
20-24	256	146	13	5	80	48	110	27	13	62	8
25-29	298	171	3	3	107	58	127	36	23	53	15
30-39	676	385	11	5	208	161	291	85	82	93	31
40-49	692	363	6	7	207	143	329	74	73	135	47
50-59	410	237	7	10	114	106	173	43	37	66	27
60-66	178	97	11	2	50	34	81	35	26	8	12
67-69	15	10	1	-	2	7	5	2	-	1	2
70-	19	10	5	2	3	-	9	7	-	-	2
Ekteskapellg status											
Ugifte	751	471	31	10	264	166	280	82	32	139	27
Gifte	1664	898	30	24	478	366	766	215	203	240	108
Før gifte	205	85	6	1	46	32	120	39	22	48	11
Familietype											
Enslige	438	298	14	6	172	106	140	32	20	71	17
Ektepar uten ugifte barn ..	302	158	10	5	84	59	144	43	38	43	20
Ektepar med ugifte barn ..	1604	901	40	23	479	359	703	207	170	233	93
Mor/far med ugifte barn ...	276	97	3	1	53	40	179	54	29	80	16
Utdanning											
Barn- og ungdomsskolenivå	653	375	22	4	196	153	278	108	65	72	33
Gymnasnivå	1549	855	32	14	470	339	694	183	148	269	94
Universitets- og høgskolenivå	374	199	8	16	106	69	175	40	39	78	18
Uoppgitt, ingen utdanning eller utdanning på førskolenivå	44	25	5	1	16	3	19	5	5	8	1
Utført arbeidstid i uka											
Var ikke på arbeid	71	30	1	-	16	13	41	13	8	15	5
1 - 19 timer	414	79	56	3	16	4	335	289	33	12	1
20 - 29 timer	287	54	3	30	9	12	233	21	188	21	3
30 - 39 timer	1118	716	5	2	666	43	402	8	26	356	12
40 timer og over	730	575	2	-	81	492	155	5	2	23	125

Tabell 9. Yrkesaktive 16 år og over i uka 27. oktober - 2. november 1990, etter kjønn, vanlig/avtalt arbeidstid og næring/yrkesfelt

	I alt	Menn					Kvinner				
		I alt	1-19 timer	20-29 timer	30-39 timer	40 timer og over	I alt	1-19 timer	20-29 timer	30-39 timer	40 timer og over
I alt	2620	1454	67	35	788	564	1166	336	257	427	146
Næring											
Jordbruk	475	317	23	6	54	234	158	28	18	34	78
Skogbruk	13	13	-	-	11	2	-	-	-	-	-
Fiske og fangst	1	1	-	-	-	1	-	-	-	-	-
Oljeutvinning og bergverksdrift	93	89	4	1	36	48	4	1	-	2	1
Industri i alt	276	210	8	5	155	42	66	20	11	31	4
Næringsmiddel-, drikkevare- og tobakksindustri	78	53	3	2	39	9	25	4	4	15	2
Tekstil-, beklednings-, lær- og lærvareindustri	7	-	-	-	-	-	7	2	3	1	1
Trevareindustri	60	48	3	1	31	13	12	3	-	9	-
Treforedling, grafisk industri og forlag	16	12	2	1	8	1	4	2	1	1	-
Kjemisk industri, mineral-, olje-, kull-, gummi- og plastindustri	22	18	-	-	16	2	4	3	1	-	-
Keramikk- og glassindustri	37	28	-	-	21	7	9	3	2	4	-
Metallindustri	18	17	-	-	15	2	1	-	-	-	1
Verkstedindustri	35	32	-	-	24	8	3	2	-	1	-
Industri ellers	3	2	-	1	1	-	1	1	-	-	-
Kraft- og vannforsyning	29	25	1	-	23	1	4	-	-	4	-
Bygge- og anleggsvirksomhet	233	219	5	3	152	59	14	4	2	6	2
Varehandel	347	123	4	-	84	35	224	69	67	72	16
Hotell- og restaurantdrift	173	37	3	3	14	17	136	32	20	64	20
Landtransport	91	81	5	-	52	24	10	3	2	5	-
Sjøtransport	2	2	-	-	-	2	-	-	-	-	-
Transport ellers, lagring, post og telekommunikasjoner	57	32	1	-	19	12	25	11	4	10	-
Bank- og finansieringsvirksomhet	45	18	-	-	16	2	27	1	4	21	1
Forsikringsvirksomhet, eiendomsdrift og forretningsmessig tjenesteyting ..	43	31	-	-	21	10	12	2	2	7	1
Offentlig administrasjon, forsvar, politi og rettsvesen	117	74	1	1	58	14	43	12	9	21	1
Renovasjon og rengjøring	10	3	1	-	1	1	7	3	2	1	1
Undervisning og forskningsvirksomhet	203	95	5	15	45	30	108	32	35	32	9
Helse- og sosialtjenester	339	45	4	-	25	16	294	111	75	100	8
Kulturell tjenesteyting, underholdning og sport	25	17	2	1	6	8	8	1	3	4	-
Personlig tjenesteyting	48	22	-	-	16	6	26	6	3	13	4
Yrkesfelt											
Teknisk, vitenskapelig, humanistisk og kunstnerisk arbeid	429	174	8	16	94	56	255	73	56	111	15
Administrasjons- og forvaltningsarbeid, bedrifts- og organisasjonsledelse i alt	75	61	4	-	40	17	14	3	-	8	3
Offentlig administrasjons- og forvaltningsarbeid	31	24	1	-	21	2	7	1	-	5	1
Bedrifts- og organisasjonsledelse ..	44	37	3	-	19	15	7	2	-	3	2
Kontorarbeid	179	35	-	1	29	5	144	24	39	78	3
Handelsarbeid	266	82	4	-	53	25	184	52	56	57	19
Jordbruks-, skogbruks- og fiskearbeid ..	482	326	23	6	58	239	156	26	16	36	78
Gruve- og sprengningsarbeid m.m. ..	43	42	1	1	20	20	1	-	-	-	1
Transport og kommunikasjonsarbeid ..	133	109	6	-	63	40	24	9	4	11	-
Industri-, bygge- og anleggsarbeid i alt	565	525	14	7	373	131	40	9	6	24	1
Jern- og metallvarearbeid	85	85	-	1	64	20	-	-	-	-	-
Elektroarbeid	59	58	1	-	48	9	1	-	-	1	-
Trearbeid	121	110	2	1	77	30	11	2	-	9	-
Næringsmiddelarbeid	45	37	2	1	28	6	8	-	-	8	-
Maskin- og motordrift	65	64	3	1	45	15	1	-	-	1	-
Laste-, losse- og lagerarbeid	21	19	2	-	13	4	2	1	1	-	-
Industri-, bygge- og anleggsarbeid ellers	169	152	4	3	98	47	17	6	5	5	1
Servicearbeid og militært arbeid	448	100	7	4	58	31	348	140	80	102	26

Tabell 10. Yrkesaktive 16 år og over med fast oppmøteplass på arbeid i uka 27. oktober - 2. november 1990, etter tallet på arbeidsreiser, reisetid og yrkesfelt/oppmøteplass

	I alt	Reiste ikke	Reiste 1 gang			Reiste 2-3 ganger			Reiste 4 ganger eller flere		
			Reise- tid under 45 min	Reise- tid 45-89 min	Reise- tid 90 min og over	Reise- tid under 45 min	Reise- tid 45-89 min	Reise- tid 90 min og over	Reise- tid under 45 min	Reise- tid 45-89 min	Reise- tid 90 min og over
I alt	2416	620	58	6	33	271	8	15	1350	42	13
Yrkesfelt											
Teknisk, vitenskapelig, humanistisk og kunstnerisk arbeid	406	49	10	1	9	65	2	3	265	1	1
Administrasjons- og forvaltningsarbeid, bedrifts- og organisasjonsledelse i alt	70	9	-	2	-	3	-	1	54	-	1
Offentlig administrasjons- og forvaltningsarbeid	30	4	-	-	-	1	-	1	23	-	1
Bedrifts- og organisasjonsledelse	40	5	-	2	-	2	-	-	31	-	-
Kontorarbeid	172	20	1	-	1	31	1	-	118	-	-
Handelsarbeid	251	31	7	-	3	43	-	1	162	2	2
Jordbruks- skogbruks- og fiskearbeid	450	371	5	-	2	10	-	1	58	1	2
Gruve- og sprengningsarbeid m.m.	40	4	1	-	1	-	1	-	30	3	-
Transport og kommunikasjonsarbeid	120	18	1	-	4	10	2	4	78	2	1
Industri-, bygge- og anleggsarbeid i alt	502	64	13	1	12	25	2	5	346	28	6
Jern- og metallvarearbeid	76	13	-	1	1	-	1	3	49	8	-
Elektroarbeid	54	9	-	-	2	-	-	1	39	2	1
Trøarbeid	97	13	2	-	3	6	-	1	68	1	3
Næringsmiddelarbeid	45	2	-	-	-	-	-	-	42	1	-
Maskin- og motordrift	53	1	3	-	-	2	-	-	41	6	-
Laste-, losse og lagerarbeid	19	2	1	-	1	1	-	-	14	-	-
Industri-, bygge- og anleggsarbeid ellers	158	24	7	-	5	16	1	-	93	10	2
Servicearbeid og militært arbeid	405	54	20	2	1	84	-	-	239	5	-
Oppmøteplass og kjønn											
I bostedsfylket	2150	506	54	4	7	263	3	3	1293	13	4
Menn	1120	322	19	1	6	38	2	2	720	7	3
Kvinner	1030	184	35	3	1	225	1	1	573	6	1
I bostedskommunen	2070	471	54	3	-	258	1	2	1268	10	3
Menn	1065	298	19	-	-	37	1	1	702	5	2
Kvinner	1005	173	35	3	-	221	-	1	566	5	1
1601 Trondheim	35	29	-	-	6	-	-	-	-	-	-
Menn	26	20	-	-	6	-	-	-	-	-	-
Kvinner	9	9	-	-	-	-	-	-	-	-	-
1635 Rennebu	30	3	-	-	-	4	-	-	22	1	-
Menn	19	2	-	-	-	1	-	-	16	-	-
Kvinner	11	1	-	-	-	3	-	-	6	1	-
1648 Midtre Gauldal	8	-	-	-	-	-	2	1	3	2	-
Menn	6	-	-	-	-	-	1	1	2	2	-
Kvinner	2	-	-	-	-	-	1	-	1	-	-
1638 Orkdal	3	1	-	1	-	1	-	-	-	-	-
Menn	2	1	-	1	-	-	-	-	-	-	-
Kvinner	1	-	-	-	-	1	-	-	-	-	-
Andre kommuner i fylket	4	2	-	-	1	-	-	-	-	-	1
Menn	2	1	-	-	-	-	-	-	-	-	1
Kvinner	2	1	-	-	1	-	-	-	-	-	-
Utenfor fylket	171	89	2	2	25	-	5	-	22	25	1
Menn	139	64	2	2	23	-	3	-	19	25	1
Kvinner	32	25	-	-	2	-	2	-	3	-	-
0301 Oslo	38	34	-	-	4	-	-	-	-	-	-
Menn	25	21	-	-	4	-	-	-	-	-	-
Kvinner	13	13	-	-	-	-	-	-	-	-	-
1563 Sunndal	38	1	1	1	1	-	3	-	13	17	1
Menn	34	1	1	1	1	-	1	-	11	17	1
Kvinner	4	-	-	-	-	-	2	-	2	-	-
0511 Dovre	21	-	1	1	1	-	2	-	8	8	-
Menn	21	-	1	1	1	-	2	-	8	8	-
Kvinner	-	-	-	-	-	-	-	-	-	-	-
2303 Utlandet	6	6	-	-	-	-	-	-	-	-	-
Menn	4	4	-	-	-	-	-	-	-	-	-
Kvinner	2	2	-	-	-	-	-	-	-	-	-
Andre steder utenfor fylket	68	48	-	-	19	-	-	-	1	-	-
Menn	55	38	-	-	17	-	-	-	-	-	-
Kvinner	13	10	-	-	2	-	-	-	1	-	-
Uoppgitt oppmøteplass	95	25	2	-	1	8	-	12	35	4	8
Menn	72	22	2	-	1	5	-	11	20	3	8
Kvinner	23	3	-	-	-	3	-	1	15	1	-

Tabell 11. Yrkesaktive 16 år og over med fast arbeidsreise i uka 27. oktober - 2. november 1990, etter reisemåte, oppmøteplass, tallet på arbeidsreiser, reisetid og etter reisemåte, kjønn og alder

	I alt	Ett transportmiddel						To eller flere transportmidler		
		Bil	Buss	Tog, trikk, T-bane	Båt	Sykkel, gange over 10 min	Annet	Kollektiv transport og/eller sykkel, gange over 10 min	Kollektiv transport og bil	Andre kombinasjoner
I alt	1796	1060	7	11	-	491	60	4	14	149
Oppmøteplass, tallet på arbeidsreiser og reisetid										
Oppmøteplass i bostedskommunen ..	1599	924	5	-	-	472	55	3	7	133
Reiste 1 gang	57	30	3	-	-	20	-	1	-	3
Under 45 min	54	28	3	-	-	20	-	-	-	3
45 - 89 min	3	2	-	-	-	-	-	1	-	-
90 min og over	-	-	-	-	-	-	-	-	-	-
Reiste 2 - 3 ganger	261	148	1	-	-	81	8	1	2	20
Under 45 min	258	148	1	-	-	79	8	-	2	20
45 - 89 min	1	-	-	-	-	1	-	-	-	-
90 min og over	2	-	-	-	-	1	-	1	-	-
Reiste 4 ganger eller flere	1281	746	1	-	-	371	47	1	5	110
Under 45 min	1268	737	1	-	-	370	46	-	5	109
45 - 89 min	10	7	-	-	-	1	-	1	-	1
90 min og over	3	2	-	-	-	-	1	-	-	-
Oppmøteplass utenfor bostedskommunen	127	96	2	7	-	5	3	1	4	9
Reiste 1 gang	37	20	1	6	-	-	2	1	1	6
Under 45 min	2	2	-	-	-	-	-	-	-	-
45 - 89 min	3	2	-	-	-	-	-	-	1	-
90 min og over	32	16	1	6	-	-	2	1	-	6
Reiste 2 - 3 ganger	13	10	1	1	-	1	-	-	-	-
Under 45 min	5	4	-	-	-	1	-	-	-	-
45 - 89 min	7	5	1	1	-	-	-	-	-	-
90 min og over	1	1	-	-	-	-	-	-	-	-
Reiste 4 ganger eller flere	77	66	-	-	-	4	1	-	3	3
Under 45 min	47	38	-	-	-	4	1	-	2	2
45 - 89 min	28	27	-	-	-	-	-	-	-	1
90 min og over	2	1	-	-	-	-	-	-	1	-
Uoppgitt oppmøteplass	70	40	-	4	-	14	2	-	3	7
Kjønn og alder										
Menn	923	620	1	11	-	178	29	2	9	73
16-19	25	11	-	-	-	4	8	-	-	2
20-24	91	69	-	4	-	10	2	-	1	5
25-29	110	79	-	1	-	15	2	-	1	12
30-39	256	179	1	6	-	40	6	-	4	20
40-49	236	158	-	-	-	51	3	1	3	20
50-59	144	89	-	-	-	39	5	1	-	10
60-66	55	32	-	-	-	18	2	-	-	3
67-69	3	1	-	-	-	-	1	-	-	1
70-	3	2	-	-	-	1	-	-	-	-
Kvinner	873	440	6	-	-	313	31	2	5	76
16-19	31	11	-	-	-	15	-	-	2	3
20-24	75	44	-	-	-	19	5	-	-	7
25-29	98	51	-	-	-	31	6	-	1	9
30-39	228	130	3	-	-	62	9	-	1	23
40-49	246	125	1	-	-	92	4	1	1	22
50-59	126	58	-	-	-	56	4	-	-	8
60-66	62	20	1	-	-	35	3	-	-	3
67-69	3	1	1	-	-	1	-	-	-	-
70-	4	-	-	-	-	2	-	1	-	1

Tabell 12. Boliger og bosatte. Hustype, tallet på rom, kjøkken. 3. november 1990

Tallet på rom på 6 m ² eller mer (kjøkken, gang, bad o.l. er ikke medregnet)	Boliger					Bosatte	
	I alt	Frittliggende enebolig eller våningshus tilknyttet gårdsdrift	Andre ene- og tomannsboliger og småhus	Blokk, leiegård e.l.	Forretningsbygg, bygg for felleshusholdning e.l.	I alt	Pr. bolig
I alt	2352	2004	280	34	34	6151	2,6
1 rom	103	71	18	5	9	171	1,7
Med kjøkken 6 m ² eller større	55	37	10	2	6	97	1,8
Med kjøkken mindre enn 6 m ²	40	31	6	3	-	66	1,7
Uten kjøkken	8	3	2	-	3	8	1,0
2 rom	261	146	91	13	11	442	1,7
Med kjøkken 6 m ² eller større	170	100	57	8	5	288	1,7
Med kjøkken mindre enn 6 m ²	73	39	26	5	3	128	1,8
Uten kjøkken	18	7	8	-	3	26	1,4
3 rom	368	261	90	11	6	745	2,0
4 rom	576	519	53	1	3	1493	2,6
5 rom	387	368	16	2	1	1119	2,9
6 rom	253	242	9	1	1	766	3,0
7 rom	147	144	1	-	2	482	3,3
8 rom	103	101	1	1	-	339	3,3
9 rom eller flere	154	152	1	-	1	594	3,9

Tabell 13. Boliger, rom og bosatte, etter hustype. 3. november 1990

	I alt	Frittliggende enebolig eller våningshus tilknyttet gårdsdrift	Hus i kjede, rekkehus, terrassehus, vertikal delt tomannsbolig	Horisontaldelt tomannsbolig eller annet boligbygg med mindre enn 3 etasjer	Blokk, leiegård e.l.	Forretningsbygg, bygg for felleshusholdning e.l.
Boliger i alt	2352	2004	168	112	34	34
Bosatte i alt	6151	5437	336	256	57	65
Bosatte pr. bolig	2,6	2,7	2,0	2,3	1,7	1,9
Rom i alt	10725	9698	495	345	92	95
Rom pr. bolig	4,6	4,8	2,9	3,1	2,7	2,8

Tabell 14. Boliger etter eieform og areal¹. Rom og bosatte, etter eieform. 3. november 1990

	I alt	Boligen eies			Boligen leies			
		I alt	Privat	Gjennom borettslag e.l.	I alt	Som tjenestebolig	For et avgrenset tidsrom	På andre vilkår
Boliger i alt	2352	1810	1730	80	542	59	129	354
Under 50 m ²	155	52	47	5	103	7	31	65
50 - 59 m ²	185	83	72	11	102	5	26	71
60 - 79 m ²	294	156	135	21	138	19	37	82
80 - 99 m ²	480	393	369	24	87	11	17	59
100 - 129 m ²	616	545	530	15	71	11	12	48
130 - 149 m ²	232	218	215	3	14	1	2	11
150 - 199 m ²	252	233	232	1	19	3	3	13
200 m ² eller mer	138	130	130	-	8	2	1	5
Bosatte i alt	6151	5037	4881	156	1114	133	287	694
Bosatte pr. bolig	2,6	2,8	2,8	2,0	2,1	2,3	2,2	2,0
Rom i alt	10725	9035	8762	273	1690	194	354	1142
Rom pr. bolig	4,6	5,0	5,1	3,4	3,1	3,3	2,7	3,2

¹ Medregnet kjøkken, gang, bad o.l.

Tabell 15. Boliger etter tallet på rom og tallet på bosatte. 3. november 1990

Tallet på bosatte	I alt	Tallet på rom								
		1	2	3	4	5	6	7	8	9 eller flere
I alt	2352	103	261	368	576	387	253	147	103	154
1	641	69	159	153	132	54	38	13	13	10
2	649	19	64	114	183	113	69	43	23	21
3	384	5	18	54	99	94	45	25	19	25
4	425	5	7	35	120	88	61	37	28	44
5	184	3	9	10	35	28	30	22	11	36
6	53	1	2	2	6	7	9	3	7	16
7	9	-	-	-	1	2	1	2	2	1
8	5	1	2	-	-	-	-	1	-	1
9	1	-	-	-	-	1	-	-	-	-
10 eller flere	1	-	-	-	-	-	-	1	-	-

Tabell 16. Boliger etter husets byggeår og hustype/eieform/oppvarmingskilde. Bosatte og rom, etter husets byggeår. 3. november 1990

	I alt	Husets byggeår							
		-1900	1901-1920	1921-1940	1941-1945	1946-1960	1961-1970	1971-1980	1981-1990
Boliger i alt	2352	233	79	197	41	447	316	583	456
Hustype									
Frittliggende enebolig eller våningshus tilknyttet gårdsdrift	2004	226	69	174	38	385	284	522	306
Hus i kjede, rekkøhus, terrassehus eller vertikaldelt tomannsbolig	168	2	1	4	-	10	13	31	107
Horisontaldelt tomannsbolig eller annet boligbygg med mindre enn 3 etasjer	112	1	2	12	1	28	14	27	27
Blokk, leiegård eller annet boligbygg med 3 etasjer eller mer	34	1	7	3	1	8	2	-	12
Forretningsbygg, pensjonat, aldershjem, militærforlegning eller annet bygg for fellesusholdning	34	3	-	4	1	16	3	3	4
Eie-/eieform									
Eies i alt	1810	182	51	141	30	351	267	470	318
Privat	1730	180	51	139	29	346	260	456	269
Gjennom borettslag eller boligaksjeselskap	80	2	-	2	1	5	7	14	49
Leies i alt	542	51	28	56	11	96	49	113	138
Som tjenestebolig	59	4	2	1	1	19	5	11	16
For et avgrenset tidsrom	129	6	6	8	2	21	10	26	50
På andre vilkår	354	41	20	47	8	56	34	76	72
Oppvarmingskilde									
En kilde, i alt	616	62	26	44	12	104	64	166	138
Sentralvarme	75	5	-	2	2	9	11	35	11
Elektriske ovner, varmekabler e.l.	256	10	11	17	1	36	20	66	95
Ovner for flytende brensel	28	4	-	4	2	8	3	6	1
Ovner for fast brensel	257	43	15	21	7	51	30	59	31
To eller flere kilder, i alt	1736	171	53	153	29	343	252	417	318
Elektriske ovner og ovner for fast brensel	1346	144	44	112	19	237	176	321	293
Elektriske ovner og ovner for flytende brensel	66	2	-	6	3	20	16	15	4
Ovner for fast og flytende brensel	32	3	-	5	1	10	7	5	1
Sentralvarme og én eller flere andre kilder	54	-	-	4	1	9	9	20	11
Andre kombinasjoner	238	22	9	26	5	67	44	56	9
Bosatte i alt	6151	626	194	438	84	955	818	1751	1285
Bosatte pr. bolig	2,6	2,7	2,5	2,2	2,0	2,1	2,6	3,0	2,8
Rom i alt	10725	1309	397	826	197	1913	1484	2667	1932
Rom pr. bolig	4,6	5,6	5,0	4,2	4,8	4,3	4,7	4,6	4,2

Tabell 17. Boliger og bosatte. Sanitærutstyr, størrelse og tilgjengelighet. 3. november 1990

	I alt	Sanitærutstyr			
		Med WC		Uten WC	
		Med bad	Uten bad	Med bad	Uten bad
I alt	2352	2263	26	19	44
Tallet på rom på 6 m² eller mer (kjøkken, gang, bad o.l. er <i>ikke</i> medregnet)					
1 rom	103	84	4	2	13
Med kjøkken 6 m ² eller større	55	47	2	1	5
Med kjøkken mindre enn 6 m ²	40	35	2	1	2
Uten kjøkken	8	2	-	-	6
2 rom	261	241	5	3	12
Med kjøkken 6 m ² eller større	170	156	5	2	7
Med kjøkken mindre enn 6 m ²	73	71	-	1	1
Uten kjøkken	18	14	-	-	4
3 rom	368	360	2	2	4
4 rom	576	557	6	5	8
5 rom	387	382	3	1	1
6 rom	253	246	2	3	2
7 rom	147	143	1	-	3
8 rom	103	98	1	3	1
9 rom eller flere	154	152	2	-	-
Etasjeplassering. Heis					
Boliger med beboelsesrom i					
én etasje i alt	1475	1409	17	15	34
Kjelleretasje	108	104	1	3	-
Underetasje	88	83	3	1	1
1. etasje	1101	1070	10	7	14
2. etasje	158	136	3	2	17
3. etasje	17	13	-	2	2
4. etasje	2	2	-	-	-
I hus med heis	-	-	-	-	-
I hus uten heis	2	2	-	-	-
5. etasje eller høyere	1	1	-	-	-
I hus med heis	1	1	-	-	-
I hus uten heis	-	-	-	-	-
Boliger med beboelsesrom i					
flere etasjer i alt	877	854	9	4	10
1. etasje og underetasje/kjeller	236	232	3	-	1
1. og 2. etasje	528	512	6	4	6
1. og 2. etasje og underetasje/kjeller	91	89	-	-	2
1., 2. og 3. etasje	14	14	-	-	-
Andre etasjekombinasjoner	8	7	-	-	1
Bosatte i alt	6151	5986	48	42	75
Bosatte pr. bolig	2,6	2,6	1,8	2,2	1,7
Rom i alt	10725	10413	104	81	127
Rom pr. bolig	4,6	4,6	4,0	4,3	2,9

Tabell 18. Boliger etter standardindikatorer. Bosatte etter alder og standardindikatorer. 3. november 1990

	Boliger	Bosatte									
		I alt	0-19	20-29	30-39	40-49	50-59	60-69	70-79	80-89	90-
I alt	2352	6151	1664	901	825	845	576	609	510	209	12
Hustype											
Frittliggende enebolig eller våningshus tilknyttet gårdsdrift .	2004	5437	1497	726	721	773	534	556	444	176	10
Småhus	280	592	149	144	84	58	33	41	59	22	2
Blokk, leiegård, forretningsbygg, bygg for felleshusholdning e.l. .	68	122	18	31	20	14	9	12	7	11	-
Tallet på rom. Kjøkken											
1 - 2 rom	364	613	95	161	74	44	48	65	85	40	1
Med kjøkken	338	579	94	151	70	44	45	59	78	37	1
Uten kjøkken	26	34	1	10	4	-	3	6	7	3	-
3 - 4 rom	944	2238	558	330	304	272	194	273	213	87	7
5 rom eller flere	1044	3300	1011	410	447	529	334	271	212	82	4
Byggeår											
- 1900	233	626	141	94	52	83	65	67	84	38	2
1901 - 1960	764	1671	309	220	173	169	166	282	241	105	6
1961 - 1990	1355	3854	1214	587	600	593	345	260	185	66	4
Oppvarmingskilder											
Én kilde, i alt	616	1458	339	268	180	176	144	139	140	68	4
Sentralvarme, elektriske ovner, varmekabler e.l.	331	722	173	158	98	95	72	49	40	34	3
Ovner for flytende brensel ...	28	61	13	6	7	5	4	13	10	3	-
Ovner for fast brensel	257	675	153	104	75	76	68	77	90	31	1
To eller flere kilder, i alt	1736	4693	1325	633	645	669	432	470	370	141	8
Elektriske ovner og ovner for fast brensel	1346	3725	1132	497	557	521	301	323	277	112	5
Elektriske ovner og ovner for flytende brensel	66	154	28	25	14	17	22	28	15	5	-
Ovner for fast og flytende brensel	32	60	4	6	2	5	9	15	15	3	1
Sentralvarme og én eller flere andre kilder	54	154	40	28	17	31	15	7	10	4	2
Andre kombinasjoner	238	600	121	77	55	95	85	97	53	17	-
Sanitærforhold											
Har både bad og WC	2263	5986	1644	875	805	829	559	587	474	201	12
Har WC, men ikke bad	26	48	6	3	3	6	6	5	15	4	-
Har bad, men ikke WC	19	42	6	8	7	3	5	5	7	1	-
Har verken bad eller WC	44	75	8	15	10	7	6	12	14	3	-
Etasjeplassering. Heis											
Boliger med beboelsesrom i én etasje i alt	1475	3625	902	559	485	486	346	366	341	136	4
1. etasje, kjelleretasje eller underetasje	1297	3232	809	485	442	439	320	323	294	116	4
2. etasje eller høyere	178	393	93	74	43	47	26	43	47	20	-
I hus med heis	7	10	-	1	1	-	2	-	2	4	-
I hus uten heis	171	383	93	73	42	47	24	43	45	16	-
Boliger med beboelsesrom i flere etasjer	877	2526	762	342	340	359	230	243	169	73	8
Plan i boligen											
Boliger med kjøkken, bad, WC og minst ett beboelsesrom på ett plan	2029	5380	1483	774	738	754	504	519	422	178	8
Eie-/leieform											
Eies i alt	1810	5037	1393	609	665	763	512	534	398	154	9
Privat	1730	4881	1361	581	647	734	494	521	386	148	9
Gjennom borettslag e.l.	80	156	32	28	18	29	18	13	12	6	-
Leies	542	1114	271	292	160	82	64	75	112	55	3
Tallet på bosatte											
1	641	641	3	121	65	41	69	108	146	83	5
2	649	1298	64	141	79	108	186	359	271	87	3
3	384	1152	254	243	147	182	146	105	58	14	3
4	425	1700	667	256	310	313	113	25	13	2	1
5	184	920	471	81	175	142	31	4	11	5	-
6 eller flere	69	440	205	59	49	59	31	8	11	18	-

Tabell 19. Husholdninger, familier og personer, etter type husholdning¹. Husholdninger etter type husholdning¹ og tallet på familier i husholdningen/yrkesaktivitet i husholdningen/eieform/tallet på rom i boligen og kjøkken. 3.november 1990

	I alt	En- person- hus- hold- ninger	Flerpersonhusholdninger uten barn			Flerpersonhusholdninger med barn			
			I alt	2 per- soner	3 per- soner eller flere	I alt	1 barn	2 barn	3 barn eller flere
Personer i alt	6151	641	2244	1186	1058	3266	1127	1313	826
Familier i alt	2696	641	1080	683	397	975	440	363	172
Husholdninger i alt	2352	641	900	593	307	811	340	316	155
Tallet på familier i husholdningen									
1 familie	2028	641	732	503	229	655	243	272	140
2 familier	306	-	158	90	68	148	94	41	13
3 familier	16	-	8	-	8	8	3	3	2
4 familier eller flere	2	-	2	-	2	-	-	-	-
Yrkesaktivitet. Tallet på yrkesaktive i uka									
Husholdning uten yrkesaktive	815	409	325	292	33	81	48	21	12
Husholdning med 1 yrkesaktiv	675	232	227	164	63	216	91	79	46
Heltid ²	527	187	165	115	50	175	68	63	44
Deltid	148	45	62	49	13	41	23	16	2
Husholdning med 2 yrkesaktive	688	-	247	137	110	441	151	199	91
Begge på heltid	328	-	141	73	68	187	82	69	36
En på heltid	337	-	91	58	33	246	66	128	52
Ingen på heltid	23	-	15	6	9	8	3	2	3
Husholdning med 3 yrkesaktive	132	-	71	-	71	61	42	14	5
Alle på heltid	47	-	32	-	32	15	10	4	1
To på heltid	54	-	26	-	26	28	21	5	2
En på heltid	30	-	12	-	12	18	11	5	2
Ingen på heltid	1	-	1	-	1	-	-	-	-
Husholdning med 4 yrkesaktive og over	42	-	30	-	30	12	8	3	1
Eie-/leieform									
Eies i alt	1810	387	756	485	271	667	267	270	130
Privat	1730	349	735	470	265	646	251	266	129
Gjennom borettslag e.l.	80	38	21	15	6	21	16	4	1
Leies i alt	542	254	144	108	36	144	73	46	25
Som tjenestebolig	59	22	21	14	7	16	8	5	3
For et avgrenset tidsrom	129	56	27	20	7	46	24	14	8
På andre vilkår	354	176	96	74	22	82	41	27	14
Tallet på rom. Kjøkken									
1 rom	103	69	22	15	7	12	5	5	2
Med kjøkken 6 m ² eller større	55	34	15	9	6	6	2	3	1
Med kjøkken mindre enn 6 m ² ..	40	27	7	6	1	6	3	2	1
Uten kjøkken	8	8	-	-	-	-	-	-	-
2 rom	261	159	63	50	13	39	24	6	9
Med kjøkken 6 m ² eller større	170	98	50	41	9	22	14	2	6
Med kjøkken mindre enn 6 m ² ..	73	47	10	7	3	16	9	4	3
Uten kjøkken	18	14	3	2	1	1	1	-	-
3 rom	368	153	127	98	29	88	52	30	6
4 rom	576	132	236	171	65	208	84	94	30
5 rom	387	54	178	109	69	155	68	65	22
6 rom	253	38	109	66	43	106	39	43	24
7 rom	147	13	66	41	25	68	25	27	16
8 rom	103	13	41	23	18	49	21	15	13
9 rom eller flere	154	10	58	20	38	86	22	31	33

¹ I denne tabellen er barn (ugifte hjemmeboende) 18 år og over holdt utenfor ved grupperingen av husholdninger etter type. Husholdninger som har barn bare i alderen 18 år og over, er derfor regnet som flerpersonhusholdninger uten barn. ² Heltid er samlet avtalt/vanlig arbeidstid på 30 timer eller mer i uka (alle arbeidsforhold).

Tabell 20. Husholdninger, familier og personer, etter husholdningsstørrelse/type husholdning. Absolutte tall og prosent. 3. november 1990

	Absolutte tall			Prosent		
	Personer	Familier	Husholdninger	Personer	Familier	Husholdninger
I alt	6151	2696	2352	100,0	100,0	100,0
Husholdningsstørrelse						
1 person	641	641	641	10,4	23,8	27,3
2 personer	1298	739	649	21,1	27,4	27,6
3 personer	1152	497	384	18,7	18,4	16,3
4 personer	1700	498	425	27,6	18,5	18,1
5 personer eller flere	1360	321	253	22,1	11,9	10,8
Husholdningstype						
Énpersonhusholdninger	641	641	641	10,4	23,8	27,3
Alder						
- 24	52	52	52	0,8	1,9	2,2
25 - 34	108	108	108	1,8	4,0	4,6
35 - 44	51	51	51	0,8	1,9	2,2
45 - 69	196	196	196	3,2	7,3	8,3
70 - 79	146	146	146	2,4	5,4	6,2
80 - 84	61	61	61	1,0	2,3	2,6
85 - 89	22	22	22	0,4	0,8	0,9
90 -	5	5	5	0,1	0,2	0,2
Flerpersonhusholdninger uten barn¹						
	2244	1080	900	36,5	40,1	38,3
Alder eldste person						
- 24	28	27	14	0,5	1,0	0,6
25 - 34	76	61	38	1,2	2,3	1,6
35 - 44	84	39	32	1,4	1,4	1,4
45 - 69	1339	564	510	21,8	20,9	21,7
70 - 79	494	269	214	8,0	10,0	9,1
80 - 84	150	79	63	2,4	2,9	2,7
85 - 89	58	32	23	0,9	1,2	1,0
90 -	15	9	6	0,2	0,3	0,3
Flerpersonhusholdninger med barn¹						
	3266	975	811	53,1	36,2	34,5
Alder yngste barn						
0 - 6	1582	488	388	25,7	18,1	16,5
7 - 15	1371	389	336	22,3	14,4	14,3
16 - 17	313	98	87	5,1	3,6	3,7
Tallet på barn i husholdningen						
1 barn	1127	440	340	18,3	16,3	14,5
2 barn	1313	363	316	21,3	13,5	13,4
3 barn	672	144	131	10,9	5,3	5,6
4 barn eller flere	154	28	24	2,5	1,0	1,0

¹ I denne tabellen er barn (ugifte hjemmeboende) 18 år og over holdt utenfor ved grupperingen av husholdninger etter type. Husholdninger som har barn bare i alderen 18 år og over, er derfor regnet som flerpersonhusholdninger uten barn.

Tabell 21. Husholdninger etter type husholdning¹ og disponering av personbil/avfallssortering.
3. november 1990

	I alt	Husholdninger med barn	Husholdninger uten barn					
			I alt	Alder eldste person				
				-24	25-44	45-69	70-79	80-
I alt	2352	811	1541	66	229	706	360	180
Disponering av personbil								
1 bil	1238	442	796	37	130	396	176	57
2 biler	512	296	216	8	38	140	21	9
3 biler eller flere	72	32	40	-	7	25	3	5
Husholdningen disponerer ikke bil ...	530	41	489	21	54	145	160	109
Avfallssortering (kildesortering)								
Husholdningen sorterer avfall, i alt ...	649	279	370	11	46	202	84	27
Papir ²	113	39	74	2	5	37	24	6
Glass ²	155	59	96	2	10	51	26	7
Batterier ²	544	255	289	8	39	158	65	19
Maling, lakk, olje ø.l. ²	189	92	97	3	12	54	23	5
Annet avfall ²	132	33	99	3	6	56	27	7
Husholdningen sorterer ikke avfall ...	1703	532	1171	55	183	504	276	153

¹ I denne tabellen er barn (ugifte hjemmeboende) 18 år og over holdt utenfor ved grupperingen av husholdninger etter type. Husholdninger som har barn bare i alderen 18 år og over, er derfor regnet som husholdninger uten barn. ² Noen husholdninger sorterer flere typer avfall. Derfor blir summen av husholdninger etter avfallstype større enn tallet på husholdninger som sorterer avfall i alt.

Tabell 22. Familier i privathusholdninger etter familietype. Personer etter alder og familietype.
3. november 1990

Alder	I alt	Enslig	Ektepar uten ugifte barn	Ektepar med ugifte barn	Mor med barn	Far med barn
Familier						
I alt	2696	1050	470	832	297	47
Personer						
I alt	6151	1050	940	3338	713	110
0 - 4	393	1	-	266	124	2
5 - 9	389	1	-	326	56	6
10 - 14	399	2	-	338	49	10
15 - 19	483	10	1	392	66	14
20 - 24	487	108	9	260	95	15
25 - 29	414	131	22	189	67	5
30 - 34	398	83	9	244	56	6
35 - 39	427	51	11	317	42	6
40 - 44	434	55	12	311	39	17
45 - 49	411	43	39	293	31	5
50 - 54	294	56	56	162	14	6
55 - 59	282	41	101	114	20	6
60 - 64	292	46	168	67	10	1
65 - 69	317	92	179	30	13	3
70 - 74	297	118	149	18	10	2
75 - 79	213	89	106	6	10	2
80 - 84	155	82	57	5	7	4
85 - 89	54	32	18	-	4	-
90 -	12	9	3	-	-	-

Tabell 23. Hovedtall for par og personer i par. 3. november 1990

	I alt	Gifte		Samboende		
		I alt	Uten barn ¹	Med barn ¹	I alt	Uten barn ¹
Par						
I alt						
Tallet på barn i husholdningen¹						
0						
1						
2						
3						
4						
5 og over						
Parrets yrkesaktivitet i uka						
27. oktober - 2. november 1990						
Ingen yrkesaktiv						
En yrkesaktiv						
Begge yrkesaktive						
Personer						
I alt						
Alder						
0 - 19						
20 - 29						
30 - 39						
40 - 49						
50 - 59						
60 - 69						
70 -						
Høyeste utdanning						
Barne- og ungdomsskolenivå						
Gymnasnivå						
Universitets- og høyskolenivå						
Uoppgitt, ingen utdanning eller utdanning på førskolenivå						

Tallene i denne tabellen er ikke ferdige. Tabellen vil bli utarbeidet seinere, og kan fås ved å vende seg til Statistisk sentralbyrå, Folketellingskontoret.

¹ I denne tabellen er barn (ugifte hjemmeboende) 18 år og over holdt utenfor ved grupperingen av par. Par som har barn bare i alderen 18 år og over, er derfor regnet som par uten barn.

Tabell 24. Barn 0-17 år etter alder, familietype og mors/fars yrkesaktivitet i uka 27. oktober - 2. november 1990

Alder	I alt	Ektepar med barn			Mor med barn		Far med barn	
		Ingen av foreldrene yrkesaktive	En av foreldrene yrkesaktiv	Begge foreldrene yrkesaktive	Mor ikke yrkesaktiv	Mor yrkesaktiv	Far ikke yrkesaktiv	Far yrkesaktiv
I alt ¹	1462	49	292	824	124	146	6	21
0	77	2	19	26	16	14	-	-
1	95	6	20	35	17	17	-	-
2	79	5	17	32	12	12	-	1
3	69	3	19	29	10	8	-	-
4	72	2	16	35	10	8	-	1
5	69	1	15	43	7	3	-	-
6	87	8	17	51	8	3	-	-
7	82	-	15	50	5	10	-	2
8	73	3	9	48	4	6	1	2
9	77	1	16	49	5	5	-	1
10	85	3	18	52	3	5	-	4
11	71	-	17	45	3	3	2	1
12	75	1	10	50	5	8	-	1
13	88	2	16	60	4	5	-	1
14	78	2	13	49	5	8	-	1
15	85	3	15	53	5	4	3	2
16	98	4	20	57	2	14	-	1
17	102	3	20	60	3	13	-	3

¹ Barn 0-17 år i alt er ikke det samme som personer 0-17 år i alt. Se tekstdelen, pkt. 4.1.

Tabell 25. Personer 67 år og over. Alder, tallet på personer i husholdningen, husholdningstype og indikatorer for boligstandard. 3. november 1990

	I alt	67 - 69 år		70 - 79 år		80 - 89 år		90 år og over	
		Bor alene	Bor med flere	Bor alene	Bor med flere	Bor alene	Bor med flere	Bor alene	Bor med flere
I alt	982	51	141	146	375	83	154	5	27
I felleshusholdning	61	-	2	-	11	-	28	-	20
I privathusholdning i alt	921	51	139	146	364	83	126	5	7
Hustype									
Frittliggende enebolig eller våningshus tilknyttet gårdsdrift	805	44	131	116	328	63	113	3	7
Småhus	96	5	8	26	33	15	7	2	-
Blokk, leiegård, forretningsbygg, bygg for felleshusholdning e.l.	20	2	-	4	3	5	6	-	-
Tallet på rom. Kjøkken									
1 - 2 rom	152	11	15	44	41	28	12	1	-
Med kjøkken	140	10	14	38	40	25	12	1	-
Uten kjøkken	12	1	1	6	1	3	-	-	-
3 - 4 rom	400	25	68	68	145	38	49	4	3
5 rom eller flere	369	15	56	34	178	17	65	-	4
Byggeår									
- 1900	141	7	10	20	64	9	29	-	2
1901 - 1960	460	29	79	71	170	46	59	3	3
1961 - 1990	320	15	50	55	130	28	38	2	2
Oppvarmingskilder									
En kilde, i alt	256	13	31	48	92	28	40	2	2
Sentralvarme, elektriske ovner, varmekabler e.l.	87	4	6	24	16	16	18	2	1
Ovner for flytende brensel	17	2	2	4	6	2	1	-	-
Ovner for fast brensel	152	7	23	20	70	10	21	-	1
To eller flere kilder, i alt	665	38	108	98	272	55	86	3	5
Sentralvarme og én eller flere andre kilder	18	-	2	-	10	2	2	1	1
Andre kombinasjoner	647	38	106	98	262	53	84	2	4
Sanitærforhold									
Har både bad og WC	867	48	132	133	341	81	120	5	7
Har WC, men ikke bad	21	-	2	4	11	1	3	-	-
Har bad, men ikke WC	10	-	2	2	5	-	1	-	-
Har verken bad eller WC	23	3	3	7	7	1	2	-	-
Etasjeplassering. Heis									
Boliger med beboelsesrom i én etasje i alt	598	30	87	102	239	60	76	2	2
1. etasje, kjelleretasje eller underetasje	515	26	75	88	206	52	64	2	2
2. etasje eller høyere	83	4	12	14	33	8	12	-	-
I hus med heis	6	-	-	2	-	2	2	-	-
I hus uten heis	77	4	12	12	33	6	10	-	-
Boliger med beboelsesrom i flere etasjer	323	21	52	44	125	23	50	3	5
Plan i boligen									
Boliger med kjøkken, bad, WC og minst ett beboelsesrom på ett plan ..	766	41	117	114	308	68	110	3	5
Ele-/leleform									
Eies i alt	729	45	123	93	305	61	93	3	6
Privat	706	42	121	85	301	58	90	3	6
Gjennom borettslag e.l.	23	3	2	8	4	3	3	-	-
Leies	192	6	16	53	59	22	33	2	1

Tabell 26. Folkemengde etter alder, kjønn og type bostedsstrøk/grunnkrets. 3. november 1990

	I alt	Alder										
		0-6	7-15	16-19	20-24	25-29	30-49	50-59	60-66	67-69	70-79	80-
Kommunen	6215	549	717	398	488	414	1672	576	419	192	521	269
Menn	3070	274	353	208	249	223	852	295	202	92	223	99
Kvinner	3145	275	364	190	239	191	820	281	217	100	298	170
Type bostedsstrøk og kjønn												
Tettsteder												
Tettbygde strøk	3320	307	413	222	278	228	954	292	213	101	211	101
Menn	1626	155	209	113	142	121	473	142	106	46	85	34
Kvinner	1694	152	204	109	136	107	481	150	107	55	126	67
6591 Oppdal	3320	307	413	222	278	228	954	292	213	101	211	101
Menn	1626	155	209	113	142	121	473	142	106	46	85	34
Kvinner	1694	152	204	109	136	107	481	150	107	55	126	67
Spredtbygde strøk	2889	240	304	176	208	186	716	284	206	91	310	168
Menn	1440	118	144	95	106	102	377	153	96	46	138	65
Kvinner	1449	122	160	81	102	84	339	131	110	45	172	103
Uoppgift	6	2	-	-	2	-	2	-	-	-	-	-
Delområde, grunnkrets og kjønn												
01 Olbu/Vognill	1316	127	130	74	89	77	315	117	97	43	151	96
Menn	653	61	63	42	46	42	172	60	46	25	63	33
Kvinner	663	66	67	32	43	35	143	57	51	18	88	63
0101 Nerhoel	210	21	19	13	13	8	48	18	14	10	31	15
Menn	108	12	8	8	7	4	27	11	5	6	12	8
Kvinner	102	9	11	5	6	4	21	7	9	4	19	7
0102 Klevgården	36	2	3	3	1	1	6	5	7	-	7	1
Menn	21	-	1	3	1	1	4	3	4	-	4	-
Kvinner	15	2	2	-	-	-	2	2	3	-	3	1
0103 Storlidalen	86	4	5	5	14	5	18	14	7	1	9	4
Menn	46	2	2	2	9	3	11	6	5	-	4	2
Kvinner	40	2	3	3	5	2	7	8	2	1	5	2
0104 Torvø	239	29	36	10	15	12	73	7	22	10	15	10
Menn	121	12	22	7	5	6	40	4	7	9	7	2
Kvinner	118	17	14	3	10	6	33	3	15	1	8	8
0105 Skardalen	200	21	21	7	8	14	60	17	11	5	23	13
Menn	95	10	10	1	5	7	29	11	4	2	8	8
Kvinner	105	11	11	6	3	7	31	6	7	3	15	5
0106 Vognill	308	27	22	22	25	23	60	36	21	8	44	20
Menn	160	12	13	12	13	15	36	15	13	4	20	7
Kvinner	148	15	9	10	12	8	24	21	8	4	24	13
0107 Grøten-Skarsøm	49	11	6	-	2	4	12	5	2	-	4	3
Menn	23	6	4	-	1	1	5	3	1	-	2	-
Kvinner	26	5	2	-	1	3	7	2	1	-	2	3
0108 Vang	188	12	18	14	11	10	38	15	13	9	18	30
Menn	79	7	3	9	5	5	20	7	7	4	6	6
Kvinner	109	5	15	5	6	5	18	8	6	5	12	24
02 Oppdal nord/Fagerhaug	2134	160	240	125	185	147	546	200	161	81	190	99
Menn	1033	74	113	69	94	81	277	99	74	30	93	29
Kvinner	1101	86	127	56	91	66	269	101	87	51	97	70
0201 Haugen	211	13	31	11	21	6	57	19	20	7	18	8
Menn	96	6	13	4	8	4	28	13	6	1	10	3
Kvinner	115	7	18	7	13	2	29	6	14	6	8	5
0202 Auneveien vest	126	8	11	8	19	9	25	13	13	5	11	4
Menn	63	7	6	4	7	4	13	6	6	4	5	1
Kvinner	63	1	5	4	12	5	12	7	7	1	6	3
0203 Bjørndalen	252	10	29	11	23	12	84	15	14	11	28	15
Menn	118	4	13	6	12	6	45	7	6	4	12	3
Kvinner	134	6	16	5	11	6	39	8	8	7	16	12
0204 Sentrum/Bjerkgrenda	531	25	47	26	52	36	109	57	53	24	57	45
Menn	241	11	18	14	30	21	53	22	24	11	25	12
Kvinner	290	14	29	12	22	15	56	35	29	13	32	33
0205 Øvre Høgmov øst	478	60	57	34	40	45	130	39	25	14	26	8
Menn	245	27	30	20	21	27	65	21	13	4	12	5
Kvinner	233	33	27	14	19	18	65	18	12	10	14	3
0206 Togvollen	129	13	8	8	9	10	29	13	16	4	11	8
Menn	59	6	2	5	3	5	12	6	9	-	9	2
Kvinner	70	7	6	3	6	5	17	7	7	4	2	6
0207 Stølen	175	12	28	9	7	12	51	16	8	8	21	3
Menn	93	6	15	5	5	7	28	11	3	2	11	-
Kvinner	82	6	13	4	2	5	23	5	5	6	10	3
0208 Fagerhug	232	19	29	18	14	17	61	28	12	8	18	8
Menn	118	7	16	11	8	7	33	13	7	4	9	3
Kvinner	114	12	13	7	6	10	28	15	5	4	9	5

Tabell 26 (forts.). Folkemengde etter alder, kjønn og type bostedsstrøk/grunnkrets. 3. november 1990

	I alt	Alder										
		-6	7-15	16-19	20-24	25-29	30-49	50-59	60-66	67-69	70-79	80-
Grunnkrets og kjønn (forts.)												
03 Oppdal syd/Drivdalen	2759	260	347	199	212	190	809	259	161	68	180	74
Menn	1380	138	177	97	108	100	401	136	82	37	67	37
Kvinner	1379	122	170	102	104	90	408	123	79	31	113	37
0301 Brennan/Almannberget	883	87	86	60	76	71	250	102	62	26	45	18
Menn	439	48	46	27	39	40	112	56	35	13	15	8
Kvinner	444	39	40	33	37	31	138	46	27	13	30	10
0302 Soløyveien vest	601	72	129	50	36	34	227	20	12	6	15	-
Menn	301	35	67	29	16	15	118	8	4	3	6	-
Kvinner	300	37	62	21	20	19	109	12	8	3	9	-
0303 Brønnhaug	471	42	53	33	37	28	137	50	33	12	33	13
Menn	239	23	32	13	22	14	71	25	16	7	11	5
Kvinner	232	19	21	20	15	14	66	25	17	5	22	8
0304 Østre Vollan	109	8	6	15	5	7	30	13	3	2	16	4
Menn	53	5	4	6	1	3	15	8	2	-	6	3
Kvinner	56	3	2	9	4	4	15	5	1	2	10	1
0305 Vestre Vollan	138	11	10	10	10	9	30	14	10	4	18	12
Menn	68	7	4	5	4	4	16	6	7	2	7	6
Kvinner	70	4	6	5	6	5	14	8	3	2	11	6
0306 Bøasæter	110	5	16	5	9	9	26	11	10	4	9	6
Menn	54	2	7	2	5	4	14	6	3	3	3	5
Kvinner	56	3	9	3	4	5	12	5	7	1	6	1
0307 Rise	327	32	34	20	26	27	82	33	18	8	32	15
Menn	159	16	11	10	12	16	42	19	9	3	13	8
Kvinner	168	16	23	10	14	11	40	14	9	5	19	7
0308 Engan	120	3	13	6	13	5	27	16	13	6	12	6
Menn	67	2	6	5	9	4	13	8	6	6	6	2
Kvinner	53	1	7	1	4	1	14	8	7	-	6	4
Uoppgitt	6	2	-	-	2	-	2	-	-	-	-	-

Tabell 27. Yrkesaktive 16 år og over, etter næring, kjønn og type bostedsstrøk/grunnkrets. 3. november 1989 - 2. november 1990

	I alt	Jordbruk, skogbruk, fiske og fangst	Oljeutvinning og bergverksdrift	Industri	Kraft- og vannforsyning	Bygge- og anleggsvirksomhet	Varehandel, hotell- og restaurantervirksomhet	Transport, lagring, post- og telekommunikasjoner	Bank-, finans- og forsikringsvirksomhet, eiendomsdrift og forretningsmessig tjenesteyting	Offentlig, sosial og privat tjenesteyting
Kommunen	3152	642	118	313	36	263	658	169	97	856
Menn	1711	425	111	233	31	246	190	127	53	295
Kvinner	1441	217	7	80	5	17	468	42	44	561
Type bostedsstrøk og kjønn										
Tettsteder										
Tettbygde strøk	1684	83	65	204	27	162	426	113	71	533
Menn	897	59	62	152	24	149	126	87	38	200
Kvinner	787	24	3	52	3	13	300	26	33	333
6591 Oppdal	1684	83	65	204	27	162	426	113	71	533
Menn	897	59	62	152	24	149	126	87	38	200
Kvinner	787	24	3	52	3	13	300	26	33	333
Sprettbygde strøk	1465	558	53	108	9	101	231	56	26	323
Menn	812	365	49	80	7	97	64	40	15	95
Kvinner	653	193	4	28	2	4	167	16	11	228
Uoppgitt	3	1	-	1	-	-	1	-	-	-
Delområde, grunnkrets og kjønn										
01 Olbu/Vognill	638	274	13	35	5	55	83	26	8	139
Menn	353	177	12	28	4	54	22	16	3	37
Kvinner	285	97	1	7	1	1	61	10	5	102
0101 Nerhoel	104	45	1	4	1	5	17	8	2	21
Menn	56	26	1	4	1	5	8	4	2	5
Kvinner	48	19	-	-	-	-	9	4	-	16
0102 Klevgården	15	11	-	1	-	-	-	-	-	3
Menn	12	9	-	1	-	-	-	-	-	2
Kvinner	3	2	-	-	-	-	-	-	-	1
0103 Storlidalen	51	33	-	5	2	2	2	-	1	6
Menn	28	19	-	4	1	2	-	-	-	2
Kvinner	23	14	-	1	1	-	2	-	1	4
0104 Torve	108	33	3	10	1	13	21	4	2	21
Menn	58	23	2	8	1	12	4	2	1	5
Kvinner	50	10	1	2	-	1	17	2	1	16
0105 Skardalen	103	52	2	-	-	9	13	5	-	22
Menn	52	33	2	-	-	9	1	4	-	3
Kvinner	51	19	-	-	-	-	12	1	-	19
0106 Vognill	153	64	3	8	1	17	20	7	2	31
Menn	92	45	3	7	1	17	6	6	-	7
Kvinner	61	19	-	1	-	-	14	1	2	24
0107 Grøten-Skarsøm	23	11	-	2	-	-	4	-	1	5
Menn	12	7	-	2	-	-	1	-	-	2
Kvinner	11	4	-	-	-	-	3	-	1	3
0108 Vang	81	25	4	5	-	9	6	2	-	30
Menn	43	15	4	2	-	9	2	-	-	11
Kvinner	38	10	-	3	-	-	4	2	-	19
02 Oppdal nord/Fagerhaug	1068	131	27	120	13	91	237	47	49	353
Menn	576	91	25	96	12	84	70	34	24	140
Kvinner	492	40	2	24	1	7	167	13	25	213
0201 Haugen	114	22	3	12	3	11	25	3	6	29
Menn	57	13	3	10	2	10	4	3	4	8
Kvinner	57	9	-	2	1	1	21	-	2	21
0202 Auneveien vest	69	1	3	7	3	7	19	7	1	21
Menn	35	1	3	6	3	6	2	4	-	10
Kvinner	34	-	-	1	-	1	17	3	1	11
0203 Bjørndalen	116	7	3	10	-	11	21	2	9	53
Menn	63	5	3	8	-	11	7	2	3	24
Kvinner	53	2	-	2	-	-	14	-	6	29
0204 Sentrum/Bjerkgrenda	264	11	7	29	-	25	68	13	12	99
Menn	138	7	7	22	-	20	22	10	7	43
Kvinner	126	4	-	7	-	5	46	3	5	56
0205 Øvre Høgmov øst	242	9	5	29	6	21	59	14	12	87
Menn	138	7	4	26	6	21	23	9	5	37
Kvinner	104	2	1	3	-	-	36	5	7	50
0206 Togvollen	64	15	2	7	-	4	15	2	4	15
Menn	31	9	2	5	-	4	2	1	3	5
Kvinner	33	6	-	2	-	-	13	1	1	10

Tabell 27 (forts.). Yrkesaktive 16 år og over i året, etter næring, kjønn og type bostedsstrøk/grunnkrets.
3. november 1990

	I alt	Jord- bruk, skog- bruk, fiske og fangst	Oljeut- vinning og berg- verks- drift	Industri	Kraft- og vann- for- syning	Bygge- og anleggs- virksom- het	Vare- handel, hotell- og restau- rant- virk- somhet	Transport, lagring, post- og telekom- munika- sjoner	Bank-, finans- og forsikrings- virksomhet, eiendoms- drift og forretnings- messig tjeneste- yting	Offent- lig, sosial og privat tjeneste- yting
Grunnkrets og kjønn (forts.)										
0207 Stølen	80	24	1	12	1	6	14	-	-	22
Menn	44	18	-	10	1	6	4	-	-	5
Kvinner	36	6	1	2	-	-	10	-	-	17
0208 Fagerhug	119	42	3	14	-	6	16	6	5	27
Menn	70	31	3	9	-	6	6	5	2	8
Kvinner	49	11	-	5	-	-	10	1	3	19
03 Oppdal syd/Drivdalen	1443	236	78	157	18	117	337	96	40	364
Menn	780	156	74	108	15	108	98	77	26	118
Kvinner	663	80	4	49	3	9	239	19	14	246
0301 Brennan/Almannberget ..	484	30	26	62	11	49	134	35	16	121
Menn	255	23	24	43	8	47	38	28	10	34
Kvinner	229	7	2	19	3	2	96	7	6	87
0302 Soløyveien vest	303	23	9	39	4	22	72	23	11	100
Menn	158	17	9	26	4	21	19	17	7	38
Kvinner	145	6	-	13	-	1	53	6	4	62
0303 Brennhaug	229	11	12	28	3	27	56	21	8	63
Menn	127	6	12	21	3	24	17	18	5	21
Kvinner	102	5	-	7	-	3	39	3	3	42
0304 Østre Vollan	60	20	-	5	-	3	9	2	-	21
Menn	31	13	-	4	-	3	2	2	-	7
Kvinner	29	7	-	1	-	-	7	-	-	14
0305 Vestre Vollan	74	46	3	1	-	3	4	5	-	12
Menn	43	29	3	1	-	2	1	4	-	3
Kvinner	31	17	-	-	-	1	3	1	-	9
0306 Bøasæter	58	26	1	6	-	3	15	1	-	6
Menn	35	20	1	4	-	2	4	1	-	3
Kvinner	23	6	-	2	-	1	11	-	-	3
0307 Rise	170	60	14	16	-	6	34	9	3	28
Menn	90	38	13	9	-	6	8	7	2	7
Kvinner	80	22	1	7	-	-	26	2	1	21
0308 Engan	65	20	13	-	-	4	13	-	2	13
Menn	41	10	12	-	-	3	9	-	2	5
Kvinner	24	10	1	-	-	1	4	-	-	8
Uoppgitt	3	1	-	1	-	-	1	-	-	-

Tabell 28. Privathusholdninger. Utvalgte kjennetegn for boligstandard, og disponering av personbil. Bostedsstrøk/grunnkrets. 3. november 1990

	Alle privat- hushold- ninger	Boligen har både bad og WC	Kjøkken 6 m ² og over	Boligen bygget etter 1960	Hushold- ningen eier boligen	Hushold- ningen dispo- nerer bil	Bolig- rommene er på ett plan	Boligen ligger i 2. et. eller høyet og huset har ikke heis
Kommunen	2352	2263	2123	1355	1810	1822	2029	174
Type bostedsstrøk								
Tettsteder								
Tettbygde strøk	1282	1251	1140	882	969	999	1132	95
6591 Oppdal	1282	1251	1140	882	969	999	1132	95
Spredtbygde strøk	1067	1010	982	472	840	822	895	79
Uoppgitt	3	2	1	1	1	1	2	-
Delområde og grunnkrets								
01 Olbu/Vognill	468	440	437	208	376	352	386	38
0101 Nerhoel	82	74	74	24	67	55	63	8
0102 Klevgården	12	9	12	4	11	9	7	-
0103 Storlidalen	25	24	24	11	21	19	22	3
0104 Torve	82	77	75	43	67	66	68	6
0105 Skardalen	78	73	72	32	58	62	65	8
0106 Vognill	119	114	113	55	95	83	96	9
0107 Grøten-Skarsem	16	15	15	8	15	14	14	2
0108 Vang	54	54	52	31	42	44	51	2
02 Oppdal nord/Fagerhaug	866	834	769	459	632	648	729	94
0201 Haugen	78	77	76	38	68	62	70	4
0202 Auneveien vest	61	56	52	23	33	36	51	19
0203 Bjørndalen	110	108	101	52	82	78	95	9
0204 Sentrum/Bjørkgrenda ...	235	226	197	133	154	159	195	35
0205 Øvre Høgmov øst	178	174	162	114	133	151	145	13
0206 Togvollen	58	56	54	26	47	38	53	4
0207 Stølen	64	61	55	33	50	55	52	4
0208 Fagerhug	82	76	72	40	65	69	68	6
03 Oppdal syd/Drivdalen	1015	987	916	687	801	821	912	42
0301 Brennan/Almannberget ..	349	341	317	273	284	288	315	12
0302 Soløyveien vest	185	182	164	174	150	162	175	5
0303 Brønnehaug	175	174	156	117	139	131	162	4
0304 Østre Vollan	43	40	40	21	28	32	37	4
0305 Vestre Vollan	51	48	46	19	38	40	44	3
0306 Bøasæter	41	39	38	20	31	31	35	3
0307 Rise	125	119	112	52	93	104	102	10
0308 Engan	46	44	43	11	38	33	42	1
Uoppgitt	3	2	1	1	1	1	2	-



Kartgrunnlag M ca. 1:250 000
Tillatelsenr. 74/91 Statens kartverk

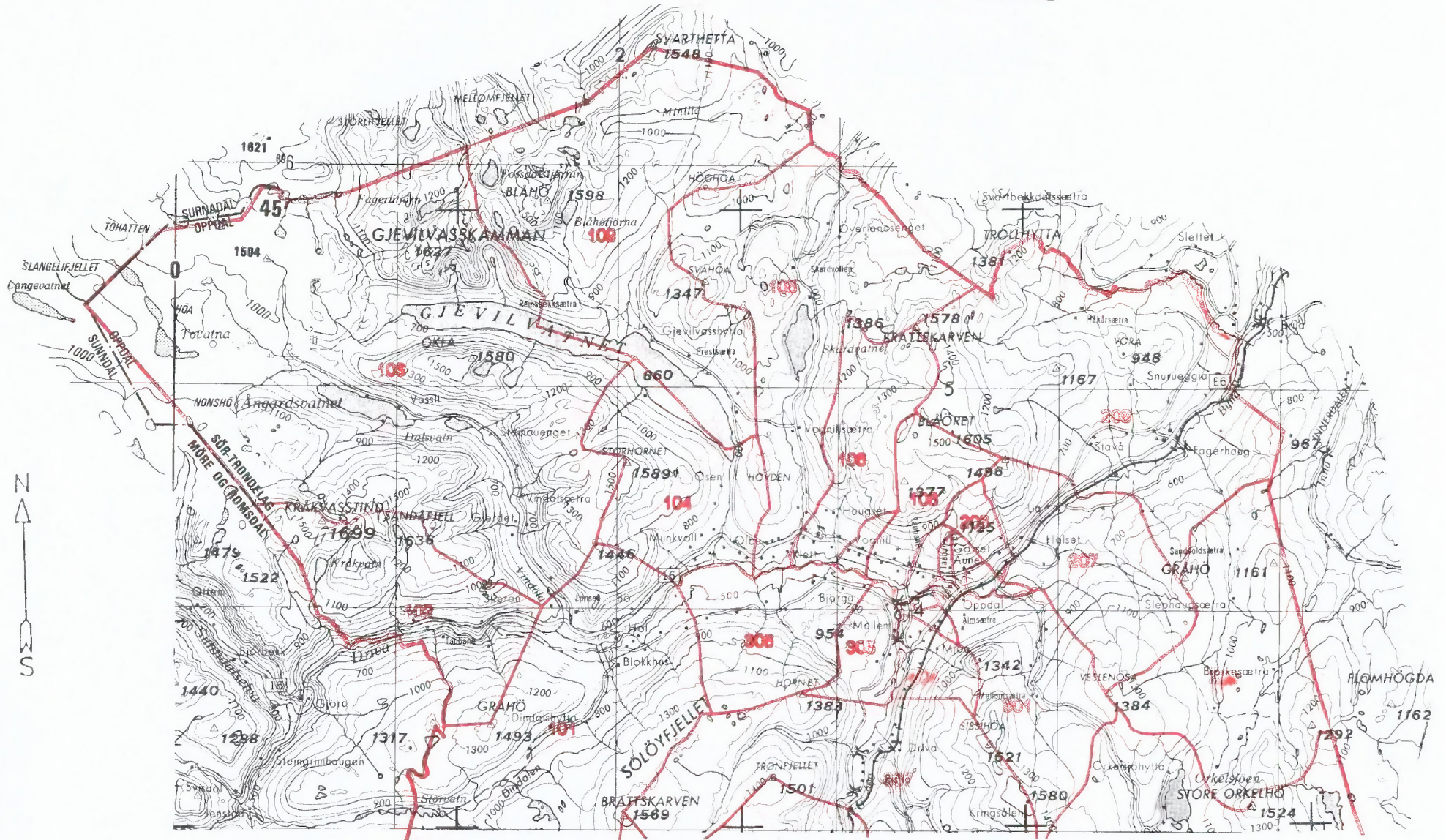

Utsnitt av kretskart



Kartgrunnlag M ca. 1:50 000
Tillatelsenr. 74/91 Statens kartverk

Avgrensning av Oppdal tettsted

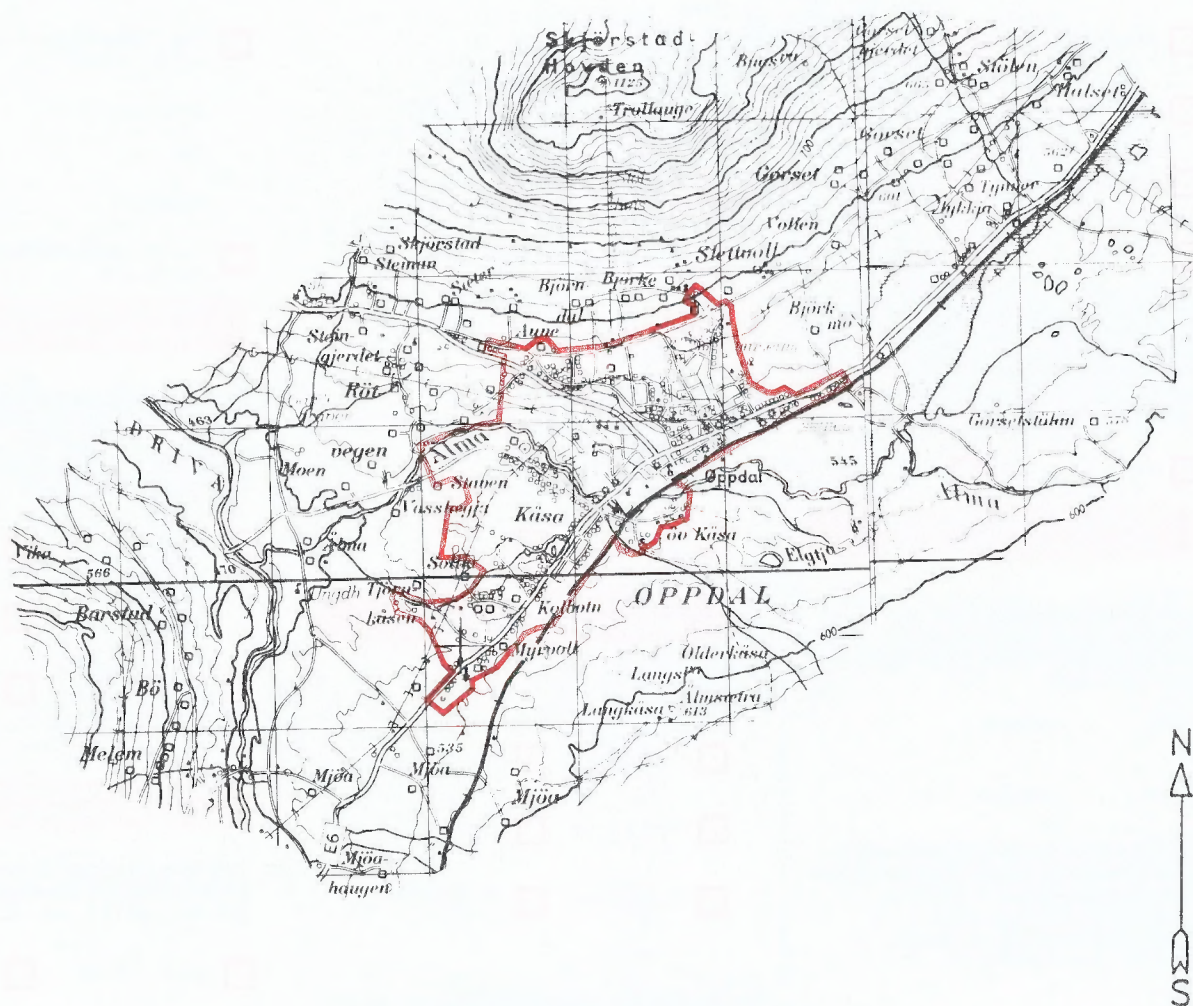

Kartgrunnlag M ca. 1:50 000
Tillatelsenr. 74/91 Statens kartverk



FoB 90
Folke- og
boligtelling 1990
gjennomføres av
Statistisk sentralbyrå

Opgavene er undergitt taushetsplikt.
De vil bare bli brukt til å utarbeide statistikk
og vil bli oppbevart på en betryggende måte.

VIKTIG:
Bruk helst
blyant eller
blå/svart kulepenn

Slik:

Ikke slik:



1 Hvem bor du sammen med i leiligheten?
Retledningene beskriver hva vi mener med
en leilighet. Sett flere kryss hvis nødvendig.

- | | |
|---------------------------------------|---|
| <input type="checkbox"/> Ingen | <input type="checkbox"/> Søsken |
| <input type="checkbox"/> Ektefelle | <input type="checkbox"/> Svigerforeldre,
svigerinne,
svoger,
svigerbarn,
tante, onkel,
niese, nevø |
| <input type="checkbox"/> Samboer | <input type="checkbox"/> Besteforeldre,
barnebarn |
| <input type="checkbox"/> Datter, sønn | <input type="checkbox"/> Andre personer |
| <input type="checkbox"/> Mor, far | |

2 Hadde du inntektsgivende arbeid i minst 100 timer i året fra 3. nov. 1989 til 2. nov. 1990?

Arbeid som ulønnet familiemedlem i
familiebedrift regnes også som inntekts-
givende arbeid (f.eks. butikk, gårdsbruk).

- Ja Nei

! Svarte du nei her, skal du ikke
fylle ut resten av denne siden.

3 Hvor mange måneder hadde du heltids- og/eller deltidsarbeid i året fra 3. nov. 1989 til 2. nov. 1990?
Se retledningene.

Heltid: måneder

Deltid: måneder

4 Oppgi navn og adresse på det arbeidsstedet (bedriften) der du hadde inntektsgivende arbeid lengst tid i året fra 3. nov. 1989 til 2. nov. 1990.

Med bedrift menes fabrikk, butikk,
gårdsbruk, ligningskontor e.l.

Navn:

Gate/vei:

Poststed:

5 Beskriv virksomheten på dette arbeidsstedet så nøyaktig som mulig.

Skriv f.eks. produksjon av møbler, salg
av biler, bokhandel, jordbruk, utleie av
maskiner, arkitektvirksomhet e.l.

Virksomhet:

6 Hvilket yrke (tittel) hadde du på dette arbeidsstedet?

Skriv f.eks. hjemmehjelp, rørlegger, frisør,
sykepleier, rengjøringshjelp, kokk, plate-
arbeider, salgskonsulent, førskolelærer e.l.

Yrke:

7 På hvilken måte er/var du knyttet til arbeidsstedet du oppgav i spørsmål 4?

- Som fast eller midlertidig ansatt
- Som selvstendig næringsdrivende (eier)
- Som familiemedlem uten fast lønn
i familiebedrift

8 Hadde du inntektsgivende arbeid i uken 27. okt. - 2. nov. 1990?
Se retledningene.

- Ja Nei

! Svarte du nei her, skal du ikke
fylle ut resten av denne siden.

9 Hva er din vanlige/avtalte ukentlige arbeidstid?

- 1-9 timer 30-34 timer
- 10-19 timer 35-39 timer
- 20-29 timer 40 timer eller
mer

10 Hvor mange timer inntektsgivende arbeid utførte du i uken 27. okt. - 2. nov.?

- 1-9 timer 35-39 timer
- 10-19 timer 40 timer eller
mer
- 20-29 timer Ingen, jeg
arbeidet ikke
denne uken
- 30-34 timer

! Arbeidet du ikke denne uken, skal du
ikke fylle ut resten av denne siden.

11 Hvor møtte du på arbeid i uken 27. okt. - 2. nov.? Se retledningene.

Jeg møtte fast på samme arbeidssted/
adresse som jeg førte opp i spørsmål 4

Jeg møtte fast på annet sted.
Oppgi adresse

Kommune:

Gate/vei:

Poststed:

Jeg møtte på forskjellige steder
denne uken

! Møtte du på forskjellige steder denne uken
skal du ikke fylle ut resten av denne siden.

12 Hvor mange ganger reiste eller gikk du fra hjemstedet til arbeidsstedet i uken 27. okt. - 2. nov.?

Med hjemsted menes adressen i navne-
feltet øverst på skjemaet.

Ingen, jeg er bosatt på arbeidsstedet (arbeider hjemme) 1 gang

2-3 ganger

Ingen, jeg var ikke på hjemstedet denne uken 4 ganger eller flere

! Reiste du ikke denne uken, skal du
ikke fylle ut resten av denne siden.

13 Hvor lang tid brukte du vanligvis fra hjemstedet til arbeidsstedet (én vei) i uken 27. okt. - 2. nov.?

Under 15 min 45-59 min

15-29 min 60-89 min

30-44 min 90 min eller
mer

14 Hvilke transportmidler brukte du vanligvis fra hjemstedet til arbeidsstedet (én vei) i uken 27. okt. - 2. nov.?
Sett flere kryss hvis nødvendig.

Bil Båt

Buss Brukte sykkel,
gikk i mer enn
10 min

Tog, trikk, T-bane Annet

VIKTIG:
Bruk helst
blyant eller
blå/svart kulepenn



Slik:

Ikke slik:

Spørsmålene på denne siden gjelder leiligheten der oppgavegiveren er registrert bosatt 3. november 1990 ifølge Folkeregisteret, se adressen i navnefeltet på den andre siden.

- 1 Har andre som bor i leiligheten mottatt boligskjema? Ja Nei

Dersom det er mottatt ett boligskjema i leiligheten, fylles det ut og sendes tilbake i svarkonvolutt sammen med alle personskjemaene.

Dersom flere i leiligheten har fått boligskjema, er det bare nødvendig å svare på spørsmålene om boligen (leiligheten) på ett av dem. For hver leilighet skal det nyttes bare en svarkonvolutt. Send derfor alle skjemaene fra de bosatte i leiligheten tilbake i den samme svarkonvolutten.

- 2 Hvor mange rom på 6 m² eller mer er det i leiligheten? Ta ikke med kjøkken, gang, bad o.l.

1 2 3 4 5

6 7 8 9 eller flere

- 3 Hvor stor er leiligheten målt i kvadratmeter? Regn med alle rom til boligformål, også kjøkken, gang, bad o.l.

Under 50 m² 100-129 m²

50-59 m² 130-149 m²

60-79 m² 150-199 m²

80-99 m² 200 m² eller mer

- 4 Hvor stort kjøkken er det i leiligheten?

6 m² eller større Det er ikke kjøkken i leiligheten

Mindre enn 6 m²

- 5 Er det bad eller dusj inne i leiligheten?

Ja Nei

- 6 Er det vannklosett inne i leiligheten?

Ja Nei

- 7 Hva slags oppvarmingskilder er det i leiligheten?

Sentralvarme (radiatorer e.l.) Ovner for flytende brensel (olje, parafin e.l.)

Elektriske ovner, varmekabler e.l. Ovner for fast brensel (ved, koks e.l.)

- 8 Har leiligheten kjøkken, bad/dusj, wc og minst ett beboelsesrom i samme etasje?

Ja Nei

- 9 Hvilken etasje ligger leiligheten i? Sett flere kryss hvis leiligheten har beboelsesrom i flere etasjer.

Kjelleretasje Underetasje

1. 2. 3. 4. 5. eller høyere

- 10 Hva slags eie-/leieforhold er det til leiligheten? Sett bare ett kryss.

Jeg/vi eier den gjennom et borettslag eller boligaksjeselskap

Jeg/vi eier den alene eller sammen med andre

Jeg/vi leier den gjennom arbeidet (tjenestebolig)

Jeg/vi leier den for et avgrenset tidsrom

Jeg/vi leier den på andre vilkår

- 11 Hvor mange personbiler disponerer de som bor i leiligheten?

Ingen 1 2 3 eller flere

- 12 Sorterer husholdningen til vanlig avfallet sitt?

Sett bare kryss for avfallstyper som blir levert/hentet etter at de er sortert ut.

Ingen særskilt sortering. Praktisk vanskelig, mangler tilbud e.l.

Papir Maling, lakk, olje e.l.

Glass Annet avfall

Batterier

- 13 Hva slags hus ligger leiligheten i? Se rettleddingen.

Frittliggende enebolig eller våningshus tilknyttet gårdsdrift

Hus i kjede, rekkehus, terrassehus eller vertikaldelt tomannsbolig

Horisontaldelt tomannsbolig eller annet boligbygg med mindre enn 3 etasjer

Blokk, leiegård eller annet boligbygg med 3 etasjer eller mer

Forretningsbygg, pensjonat, aldershjem, militærforlegning eller annet bygg for felleleshusholdning

- 14 Er det heis i huset?

Ja Nei

- 15 Hvor mange leiligheter er det i huset?

1 2 3 4 5

6 7 8 9 eller flere

- 16 Når ble huset bygd? (opprinnelig byggeår)

1900 eller før 1946 - 1960

1901 - 1920 1961 - 1970

1921 - 1940 1971 - 1980

1941 - 1945 1981 - 1990

Pris kr 50,00

Publikasjonen utgis i kommisjon hos Universitetsforlaget, Oslo, og er til salgs hos alle bokhandlere.

ISBN 82-537-3190-6