



Folke- og bustadteljing 1990

Kvinnherad

**FOLKE- OG BUSTADTELJING
1990**

KOMMUNEHEFTE

1224 KVINNHERRAD

STATISTISK SENTRALBYRÅ
OSLO-KONGSVINGER 1992

ISBN 82-537-3520-0

EMNEGRUPPE
31 Folketellinger

ANDRE EMNEORD
Arbeidstid
Befolkning
Boliger
Grunnkretser
Husholdninger
Sysselsetting
Yrkesaktive

Forord

Hovudformålet med Folke- og bustadteljing 1990 er å gi eit bilete av befolkningen og levkåra i det norske samfunnet.

Eit anna viktig formål er å gi statistikk for mindre geografiske område som kommunar og delar av kommunar. For å dekkje dette formålet gir Statistisk sentralbyrå ut eit statistisk hefte for kvar kommune.

Når kommunehefta for alle kommunane i eit fylke er publiserte, vil det bli laga eit samandrag for fylket med tabellar som svarar til dei som finst i kommunehefta. Når alle kommunane i landet har fått hefta sine, vil det også bli laga eit samandrag for heile landet.

Innan utgangen av 1992 vil det vere etablert ein endeleg folketeljingsfil, og det blir utarbeidd eit hefte som dokumenterer folketeljingsprosjektet.

Resultata frå FoB90 vil i tillegg vere tilgjengelege i databasar i SSB, bl.a. Regionalstatistisk database. Det er vidare planar om ei spreining av folketeljingsdata i samband med publisering av annan statistikk frå SSB. Resultata vil ein også kunne få på maskinlesbar form. Brukarar som ønskjer meir omfattande bearbeiding av materialet vil få dette gjort i SSB mot å betale kostnadene.

Oslo/Kongsvinger, 20. mai 1992

Svein Longva

Jan Furseth

Innhald

	Side
Tabellregister	6
Figurdel	7
Tekstdel	
1. Formål	8
2. Opplegg og gjennomføring	8
2.1. Kva statistikken omfattar	8
2.2. Grunnlag for statistikken	8
2.3. Datainnsamling	8
2.4. Utval	9
3. Feilkjelder og usikre resultat	9
3.1. Utvalsvarians	9
3.2. Fråfall og skeivt utval	10
3.3. Innsamlings- og bearbeidingsfeil	10
4. Einingar, geografiske nivå og kjennemerke	11
4.1. Einingar	11
4.2. Geografiske nivå	12
4.3. Kjennemerke	13
4.3.1. Personkjennemerke	13
4.3.2. Bustadkjennemerke	16
4.3.3. Hushaldskjennemerke	17
5. Merknader til tabellane	18
Tabelldel	19
Vedlegg	
Kart over grunnkrinsar	
Kart over tettstader	
Personskjema	
Bustadskjema	

Standardteikn i tabellar

- . Tal er umogleg (ulogisk)
- Null
- 0,0 Mindre enn 0,05 av den brukte eininga
- : Talet er upåliteleg
- () Talet må nyttast med varsemd

Tabellregister

	Side
1. Folkemengd ved folketeljningane 1875 - 1990, etter kommunegrensar pr. 3. november 1990	19
2. Folkemengd etter kjønn, ekteskapeleg status og alder. 3. november 1990	19
3. Hovudtal for utdanning. Personar 16-66 år etter yrkesaktivitet, kjønn og utdanning. 3. november 1989 - 2. november 1990	20
4. Personar 16 år og over. Hovudtal for yrkesaktivitet i året 3. november 1989 - 2. november 1990 .	21
5. Hovudtal for yrkesaktive i året 3. november 1989 - 2. november 1990	22
6.1. Yrkesaktive 16 år og over, etter alder og næring/yrkesfelt. 3. november 1989 - 2. november 1990	23
6.2. Yrkesaktive 16 år og over, etter kjønn/alder/arbeidstid i året og næring/yrkesfelt. 3. november 1989 - 2. november 1990	24
7.1. Yrkesaktive 16 år og over, etter arbeidstid i året og kjønn/næring/yrkesfelt. 3. november 1989 - 2. november 1990	25
7.2. Yrkesaktive 16 år og over, etter kjønn, arbeidstid i året og næring/yrkesfelt. 3. november 1989- 2. november 1990	26
8. Hovudtal for yrkesaktive i veka 27. oktober - 2. november 1990, etter vanleg/avtala arbeidstid . . .	27
9.1. Yrkesaktive 16 år og over i veka 27. oktober - 2. november 1990, etter kjønn, vanleg/avtala arbeidstid og næring	27
9.2. Yrkesaktive 16 år og over i veka 27. oktober - 2. november 1990, etter vanleg/avtala arbeidstid, kjønn og næring/yrkesfelt	28
10. Yrkesaktive 16 år og over med fast oppmøteplass på arbeid i veka 27. oktober - 2. november 1990, etter talet på arbeidsreiser, reisetid og yrkesfelt/oppmøteplass	29
11. Yrkesaktive 16 år og over med fast arbeidsreise i veka 27. oktober - 2. november 1990, etter reisemåte, oppmøteplass, talet på arbeidsreiser, reisetid og etter reisemåte, kjønn og alder	30
12. Bustader og busette. Hustype, talet på rom, kjøkken. 3. november 1990	31
13. Bustader, rom og busette, etter hustype. 3. november 1990	31
14. Bustader etter eigeform og areal. Rom og busette, etter eigeform. 3. november 1990	31
15. Bustader etter talet på rom og talet på busette. 3. november 1990	32
16. Bustader etter byggjeår for huset og hustype/eigeform/kjelde til oppvarming. Busette og rom, etter byggjeår for huset. 3. november 1990	32
17.1. Bustader etter sanitærutstyr og storleik. 3. november 1990	33
17.2. Bustader og busette. Sanitærutstyr/byggjeår, storleik og tilgjenge. 3. november 1990	33
18. Bustader etter standardindikatorar. Busette etter alder og standardindikatorar. 3. november 1990 . .	34
19. Hushald, familiar og personar, etter hushaldstipe. Hushald etter hushaldstipe og talet på familiar i hushaldet/yrkesaktivitet i hushaldet/eigeform/talet på rom i bustaden og kjøkken. 3. november 1990	35
20. Hushald, familiar og personar, etter hushaldsstorleik/hushaldstipe. Absolutte tal og prosent. 3. november 1990	36
21. Hushald etter hushaldstipe og disponering av personbil/sortering av avfall. 3. november 1990 . . .	37
24. Barn 0-17 år etter alder, familietype og mors/fars yrkesaktivitet i veka 27. oktober - 2. november 1990	37
25. Personar 67 år og over i privathushald. Alder, talet på personar i hushaldet og indikatorar for bustadstandard. 3. november 1990	38
26. Folkemengd etter alder, kjønn og type bustadstrøk/grunnkrins. 3. november 1990	39
27.1. Yrkesaktive 16 år og over, etter næring, kjønn og type bustadstrøk/delområde. 3. november 1989 - 2. november 1990	43
27.2. Yrkesaktive 16 år og over, etter næring, kjønn og type bustadstrøk/grunnkrins. 3. november 1989 - 2. november 1990	45
28. Privathushald. Utvalde kjenneteikn for bustadstandard, og disponering av personbil. Bustadstrøk/grunnkrins. 3. november 1990	50

Figur 1. Yrkesaktive 16 år og over, etter næring. Prosent. 1980 og 1990

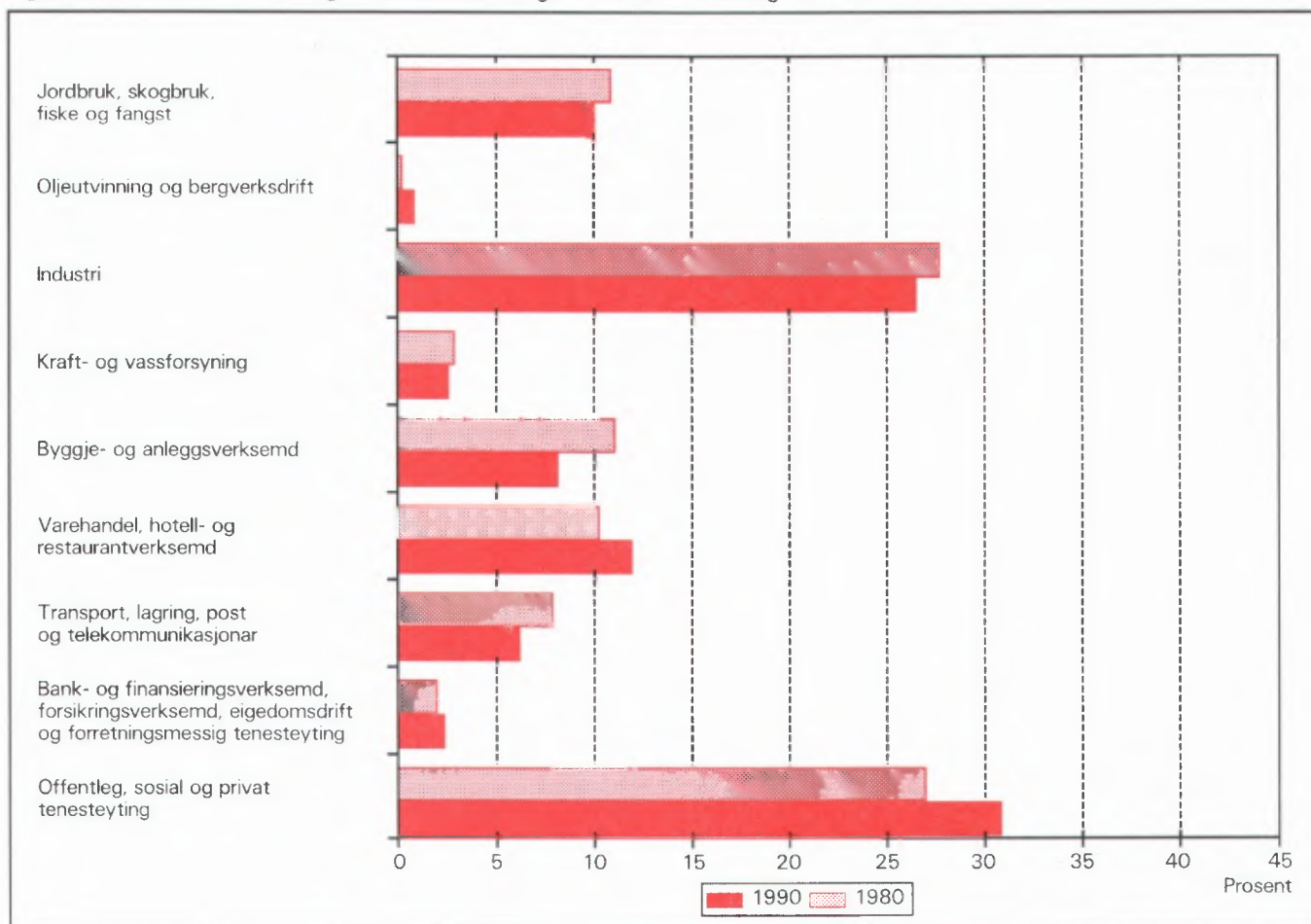

Figur 2. Hovudtal for bustadstandard og disponering av bil. Prosent. 1980 og 1990

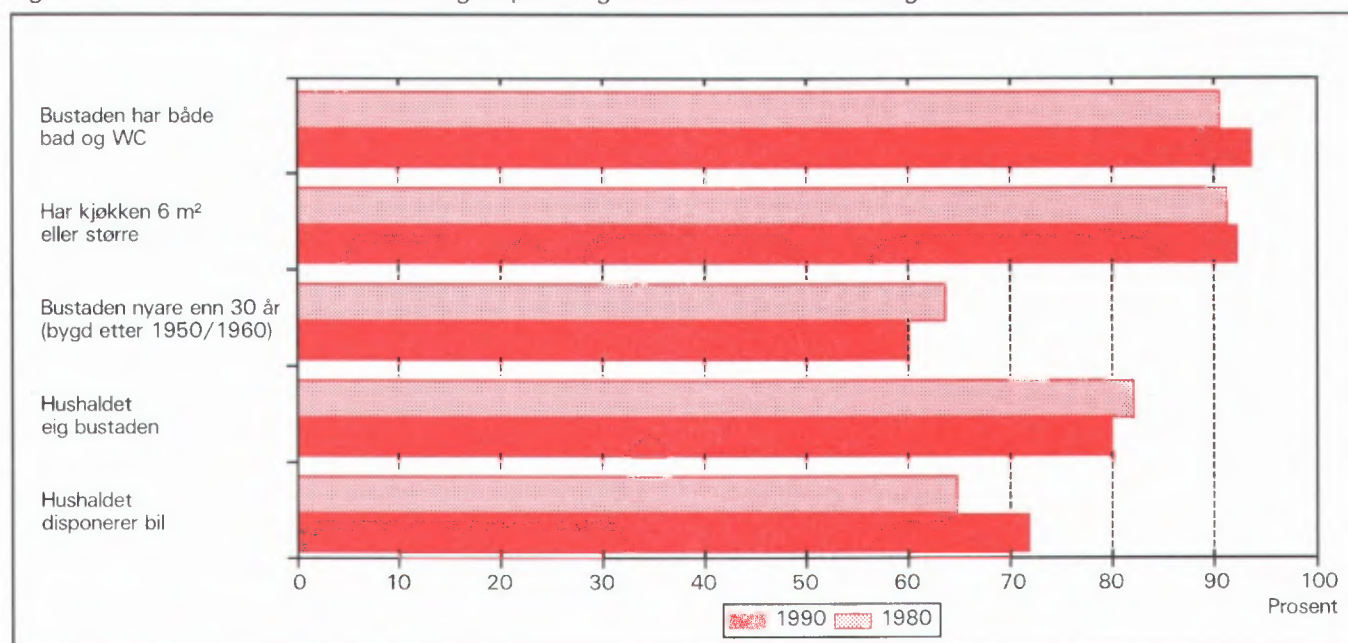

1. Formål

Hovudformålet med Folke- og bustadteljing 1990 (FoB90) er å gi eit bilete av befolkningen og levekåra i det norske samfunnet. Moderne folketeljningar legg stor vekt på å sjå opplysningar om bustader og butilhøve, sysselsetjing og yrke, utdannings- og inntektsforhold, arbeidsreiser mv. i samanheng.

Formålet med denne publikasjonen er å gi ei omtale av kvar kommune, og av område som er mindre enn ein kommune (delområde, krinsar, tettstader).

2. Opplegg og gjennomføring

2.1. Kva statistikken omfattar

FoB90 omfattar alle personar (også utanlandske statsborgarar) som var registrerte som busette i Noreg på teljingstidspunktet 3. november 1990, i samsvar med forskriftene om føring og ordning av folke-registra.

Bustadteljinga har med privatbustader (leilegheiter) der minst éin person var registrert som busett 3. november 1990.

Teljninga omfattar *ikkje* bustader der det ikkje budde folk eller der det budde nokon berre mellombels (t.d. ugifte personar som oppheldt seg utanom foreldreheimen på grunn av skolegang). Det er heller ikkje henta inn opplysningar om bustaden for dei som oppheldt seg i aldersheimar, pleieheimar, barneheimar og andre fellesinstitusjonar og får stell og tilsyn der.

Eininga *hus* er ikkje med i teljinga, men det blir gitt nokre opplysningar om det huset som bustaden ligg i.

2.2. Grunnlag for statistikken

I kommunar med 6 000 eller fleire innbyggjarar er grunnlaget for statistikken opplysningar frå ulike statistiske og administrative registre og skjemaopplysningar frå eit utval av befolkningen 16 år og over (fødde i 1974 eller tidlegare). Slike kommunar blir heretter omtala som utvalskommunar.

I kommunar med færre enn 6 000 innbyggjarar er det gjennomført fullstendig teljing for skjemadelen òg. (Fullteljingskommunar.)

Kommunar med 6 000 eller fleire innbyggjarar

som ville at det skulle utarbeidast statistikk på grunnlag av skjemaopplysningar frå alle busette i kommunen, fekk dette utført av SSB mot at kommunen sjølv betalte SSB meirkostnadene. Sju kommunar fekk gjennomført slik teljing (Stryn, Sula, Vestnes, Oppdal, Stjørdal, Brønnøy og Vestvågøy).

Dei viktigaste kjennemerka som blir henta inn direkte frå register, er kjønn, alder, andre demografiske kjennemerke og utdanning.

Det er laga eit eige informasjonshefte som m.a. gjer greie for bakgrunn, metode, fagleg innhald og opplegg for bearbeiding av teljinga. Heftet kan ein få ved å vende seg til SSB, Folketeljingsprosjektet.

Det er Finansdepartementet som har vedteke at Statistisk sentralbyrå skal gjennomføre ei folke- og bustadteljing i 1990. Vedtaket har heimel i lov om offisiell statistikk og Statistisk sentralbyrå av 16. juni 1989 nr. 54 (statistikklova). Stortinget har løyvd pengar til gjennomføringa av teljinga.

Det har kosta 60 millionar kroner å gjennomføre teljinga på denne måten. Dette er 40 millionar mindre enn om heile befolkningen 16 år og over skulle ha svara på spørjeskjema.

2.3. Datainnsamling

Folketeljingsskjema blei sende i posten direkte til kvar einskild oppgavegivar. Namn og adresse frå Det sentrale personregister (DSP) blei førde på i førehand.

I utvalskommunane fekk alle personane som var trekte ut ein person-/bustadblankett, rettleiing, informasjon og svarkonvolutt. Oppgavegivaren svara på spørsmål om seg sjølv og om bustaden/hushaldet som han/ho budde i. Bustadsida på blanketten inneheldt òg ei namneliste over dei personane 16 år og over som hørte til same familie som oppgavegivaren. Oppgavegivaren supplerte namnelista med eventuelle andre personar som var registrerte som busette i bustaden (leilegheita) og svara på spørsmål om yrkesaktivitet til personane på lista. Opplysningane er nytta i arbeidet med samansetjinga til bustadhushald (sjå nedanfor) og til å gi ulike eigenskapar ved hushaldet, m.a. "talet på yrkesaktive".

I fullteljingskommunane fekk alle personane som var 16 år og eldre eit personskjema med rettleiing og informasjon. I tillegg fekk den eldste i kvar familie eit bustadskjema og ein svarkonvolutt. Utfylte skjema frå alle oppgavegivarane i bustaden blei sende samla tilbake i svarkonvolutt. Der det budde fleire fami-

liar i same bustad, blei det berre brukt ein svarkonvolutt, og berre eitt bustadskjema blei fylt ut. Innsamlingsmetoden gav derfor grunnlag for å setje familiar og personar saman til hushald.

Personar som ikkje hadde sendt inn folketeljingskjema i rett tid, fekk tilsendt inntil to adresserte purringar.

2.4. Utval

Utvalet er trekt ut på personnivå og slik at det er representativt med omsyn til kjønn og alder.

Sidan person utgjorde trekkegrunnlaget i utvalskommunane, og det er sett saman ei bustad- eller hushaldseining for kvar person, er utvalet av bustader nesten dobla i høve til eit direkte utval av bustader/hushald.

Utvalsprosenten varierte med kommunestorleiken:

Kommunestorleik	Utvalsprosent
6 000 - 7 999 innbyggjarar	20,0
8 000 - 9 999 "	14,3
10 000 - 49 999 "	10,0
50 000 innbyggjarar og over	8,3

Såleis vil alle utvalskommunane få om lag den same kommunestatistikken.

Resultata som byggjer på eit utval av befolkningen, blir noko usikre. Dette gjeld særleg for små befolkningsgrupper, til dømes for yrkesgrupper med få utøvarar eller for små geografiske område. SSB har utvikla og teke i bruk ein ny statistisk metode som gjer det mogleg å utnytte administrative data i statistikkproduksjonen, sjølv om kvaliteten i registra ikkje

Tabell 1. Relativt standardavvik for persontala, etter utvalsprosent og utrekna tal på personar i tabellen (cellestorleik). Prosent

Utvalsprosent	Utrekna tal på personar								
	50	100	500	1 000	5 000	10 000	25 000	100 000	200 000
8,3	47,0	33,2	14,9	10,5	4,7	3,3	2,0	0,9	0,5
10,0	42,4	30,0	13,3	9,4	4,0	2,7	1,3	.	.
14,3	34,5	24,4	10,7	7,3	2,4
20,0	28,2	19,9	8,7	5,9	1,7

Kalkylane i tabell 1 vil i nokre tilfelle overestimere det relative standardavviket. Spesielt gjeld dette kjennemerka yrkesaktivitet og næring der vi omtrent kan redusere det relative standardavviket med ein faktor på 0,6. Dette har samanheng med at vi brukar

er slik at dei aleine er gode nok for dette formålet.

Metoden går ut på å samanlikne på individnivå opplysningar som er gitt i skjemaet med opplysningar i registeret. Med grunnlag i dette doble settet av opplysningar om det same kjennemerket for personane i utvalet, er det laga justeringsfaktorar som er nytta i arbeidet med dei statistiske tabellane. Denne metoden som kombinerer opplysningar frå skjema og register, har redusert feilen i resultata til bortimot det halve samanlikna med tilsvarende utvalsdata aleine, for kjennemerka yrkesaktivitet og næring. Dei usikre resultata er omtala under punkt 3 nedanfor.

3. Feilkjelder og usikre resultat

3.1. Utvalsvarians

Når ein byggjer på opplysningar om berre ein del av befolkningen, får ein usikre resultat. Standardavviket er eit mål på kor usikkert resultatet er. Storleiken på standardavviket er mellom anna avhengig av talet på observasjonar i undersøkinga. Dess fleire observasjonar, dess mindre standardavvik.

Iblant blir *relativt standardavvik* òg brukt som mål på kor usikre utvalstal er. Dette er forholdet mellom standardavviket og det talet som er rekna ut, målt i prosent. SSB har ikkje gjort spesielle utrekningar for kor usikre tala i kvar einskild kommune er. I tabell 1 har vi kalkulert nokre relative standardavvik for dei ulike utvalsprosentane, etter verdien på det utrekna talet når person er eining.

registerdata i statistikkproduksjonen (sjå avsnitt 2.4).

Tabell 2 viser tilsvarende relative standardavvik når bustad eller hushald er eining.

Tabell 2. Relativt standardavvik for bustad- og hushaldstala, etter utvalsprosent og utrekna tal på bustader/hushald i tabellen (cellestørleik). Prosent

Utvalsprosent	Utrekna tal på bustader/hushald									
	25	50	100	500	1 000	5 000	10 000	25 000	100 000	
8,3	46,2	32,7	23,1	10,3	7,3	3,2	2,3	1,4	0,5	
10,0	41,3	29,2	20,6	9,1	6,4	2,6	1,6	0,3	.	
14,3	32,7	23,1	16,2	7,0	4,7	0,9	.	.	.	
20,0	25,5	18,0	12,7	5,5	3,7	0,7	.	.	.	

For kjennemerka *talet på personar i hushaldet* og *talet på barn i hushaldet* vil det relative standardavviket vere ein god del mindre. Dette kjem av at opplysningane om familietilknytning i personregisteret er nytta ved oppblåsing av tala.

For å illustrere kor usikkert eit tal er, kan vi bruke eit *intervall* for å finne nivået på *den sanne verdien* av eit gitt tal - det vil seie den verdien vi ville ha fått dersom vi hadde utført ei totalteljing i staden for ei utvalsundersøking. Slike intervall blir kalla konfidensintervall dersom dei er konstruerte på ein spesiell måte. I denne samanhengen kan vi bruke følgjande metode: La *M* vere den utrekna verdien, og la *S* vere eit tal for standardavviket til *M*. Konfidensintervallet blir da intervallet med grenser (*M* - 2*S*) og (*M* + 2*S*). Denne metoden vil i bortimot 95 prosent av tilfella gi eit intervall som inneheld den sanne verdien. Med andre ord vil høgst 5 prosent av tala ha ein feil på meir enn 2 gonger standardavviket.

Følgjande eksempel illustrerer korleis vi kan bruke tabell 2 til å finne konfidensintervallet.

Vi har rekna ut eit tal på 1 000 bustader i ein 20 prosent utvalskommune. Det relative standardavviket er 3,7 prosent, slik at standardavviket blir

$$1\,000 \cdot 0,037 = 37$$

Det vil seie at det riktige talet i 95 prosent av tilfella ligg i intervallet med grenser

$$(1\,000 - 2 \cdot 37) \text{ og } (1\,000 + 2 \cdot 37)$$

Altså er intervallet

$$(926, 1\,074)$$

I hefta for utvalskommunane har vi valt å bruke ein treledda publiseringstrategi.

1. Tal med relativt standardavvik under 20 prosent blir publiserte direkte.

2. Ved relative standardavvik mellom 20 og 30 prosent, blir talet sett i parentes. Med dette meiner vi at det kan forsvarast å oppgi talet, men at det må nyttast med varsemd.
3. Tal med relativt standardavvik på 30 prosent og over har vi undertrykt ved å setje kolon i staden for talet. Sjølv om det er mogleg å rekne seg fram til det undertrykte talet, vil vi ikkje tilrå ein slik framgangsmåte fordi talet er for upåliteleg.

3.2. Fråfall og skeivt utval

I alt var det 968 030 oppgavepliktige personar ved teljinga. Av desse var det 12 584 personar som ikkje returnerte skjemaet. Dette vil seie at svarprosenten i folketeljinga er på 98,7 for landet under eitt. For kommunar varierer svarprosenten mellom 100 og 95. Dessutan er det noko fråfall på dei einskilde spørsmåla. Fråfallet kan føre til skeivt utval sidan ein har brukt dei som har svara til å rekne ut verdiane for manglande opplysningar. Utvalet som er brukt vil likevel vere akseptabelt ettersom svarprosenten er så høg.

3.3. Innsamlings- og bearbeidingsfeil

Ved gjennomføring og bearbeiding av ei statistisk undersøking vil det alltid kunne oppstå feil som kan gi utslag i resultata. Dette gjeld både ved totalteljingar og når resultata er baserte på eit utval.

Dei fleste feila oppstår vanlegvis under oppgaveinnhentinga og kjem av urette svar eller mangelfullt utfylte skjema. Ved bearbeidinga kan det oppstå feil når opplysningane blir koda, i vårt tilfelle spesielt opplysningane om næring og yrke.

SSB har ikkje kontakta oppgavegivarane dersom det blei funne feil eller manglar ved utfyllinga. Materialet har likevel gjennomgått omfattande maskinelle kontroll- og opprettingsrutinar. For kjennemer-

ke med uoppgitt svar er det rekna ut eit mest mogleg sannsynleg svar på grunnlag av dei andre opplysningane personen har gitt og ut frå svara frå andre oppgåvegivarar.

Kontroll- og opprettingsrutinane vil bli nærare omtala i publikasjonen som dokumenterer FoB90-prosjektet. Publikasjonen vil bli gitt ut sist i 1992.

SSB gjennomfører ei kvalitetsundersøking i samband med folketeljinga. Undersøkinga tek sikte på å kontrollere kvaliteten av hushaldssamansetjinga i folketeljinga. Vidare skal ein vurdere eventuelle konsekvensar for statistikken av å nytte regelverket i folkeregisterlova som grunnlag for geografisk plassering av befolkningen. Ein ventar at resultatata vil ligge føre i 1992.

4. Einingar, geografiske nivå og kjennemerke

Når ikkje anna er nemnt, gjeld opplysningane situasjonen 3. november 1990.

4.1. Einingar

Person

Teljinga omfattar alle personar som etter folkeregisteret er registrerte som busette i Noreg på teljingsdagen 3. november 1990. Kven som skal reknast som busette og kvar dei skal ha adressa si, går fram av forskriftene om føring og ordning av folkeregistra.

Busette

Med busette meiner vi personar busette i privathushald. Talet på *busette i alt* vil derfor vere mindre enn talet på *personar i alt* i kommunen (folkemengd).

Barn

I tabellane 19-21 og 24 omfattar omgrepet *Barn* ugifte barn under 18 år som bur heime og som er registrerte som busette i familien til minst ein av foreldra eller andre føresette. Eldre barn som bur i heimen, er ikkje rekna som barn etter denne definisjonen.

Familie

Som familie reknar vi:

- ektepar og eventuelle ugifte heimebuande barn utan omsyn til alderen på barnet

- mor/far med ugifte heimebuande barn utan omsyn til alderen på barnet
- kvar einskild person som ikkje høyrer med i gruppene over (einsleg)

Eit familienummer er eitt av kjennemerka for kvar person i Det sentrale personregister. Grupperinga til familie i teljinga er gjort med utgangspunkt i dette familienummeret.

Alle i ein familie i teljinga må vere registrerte som busette på same adressa (same kommune og poststad), og dei kan berre inngå i eitt hushald. Personar, t.d. ektefellar, som etter denne regelen er plasserte på kvar sin stad, er ikkje grupperte til same familie i teljinga, sjølv om dei har likt familienummer i Det sentrale personregister.

Barn som har gått ut av familien fordi dei har fått eigne barn, har meldt flytting og/eller inngått ekteskap, blir aldri rekna til foreldra sin familie på eit seinare tidspunkt. Når t.d. eit ektepar bur saman med eit skilt barn, utgjer ektefellane og barnet kvar sin familie.

Ein familie kan aldri bestå av meir enn to generasjonar.

Ugifte sysken som bur saman i ein bustad der ingen av foreldra er busette, blir rekna som kvar sin éinpersonfamilie.

Personar med ukjend bustad eller familienummer blir rekna som einslege (éinpersonfamiliar).

I eit sambuarpar utgjer kvar sambuar sin eigen familie saman med eigne barn. Felles barn er med i familien til éin av foreldra.

Hushald

Til same hushald er rekna personar som er registrerte som busette i same bustad. Slike hushald blir kalla *bustadhushald*. Eit hushald kan vere samansett av ein eller fleire familiar. Grupperinga av personar til bustadhushald er hovudsakleg gjort ut frå opplysningar gitt på bustadskjemaet (namnelista) og ut frå innsendingsmåten (felles retur). Sjølv om Det sentrale personregister ikkje gir oversikt over kven som bur saman i kvar einskild bustad, er adresseopplysingane i registeret nytta som eit supplement i arbeidet med å setje saman hushaldet.

I teljinga blir det skilt mellom privat- og felleleshushald. Alle tal for hushald i tabellane gjeld *privat-hushald*.

Privathushald omfattar personar som er registrerte

som busette i privatbustader.

Til *Felleshushald* er rekna slike som er registrerte som busette i aldersheimar, pleieheimar, barneheimar o.l. og som får stell og tilsyn der. Tilsette som er busette i/ved felleshushaldet, er alltid rekna som busette i privathushald. Det same gjeld militært personell registrert som busett i forlegningen. I utvalskommunar er berre personar 67 år og over rekna som busette i felleshushald.

Folketeljninga gir ikkje statistikk over felleshushald. Det er hovudsakleg fordi personar som oppheld seg på institusjon, men som er registrerte som busette i heimen, høyrer til privathushaldet dei er registrerte i. Ein statistikk på dette grunnlaget ville derfor gi eit misvisande bilete.

Bustad (leilegheit)

Ein bustad er eitt eller fleire rom som er bygde eller ombygde til heilårs privatbustad for ein eller fleire personar. Det må vere tilgjenge til rommet/romma utan at ein må gå gjennom ein annan bustad. For å gjere det enkelt blir det i tabellane brukt nemninga bustad i staden for privatbustad.

Ein bustad er t.d. rekkjehusleilegheit, leilegheit i tomannsbustad, leilegheit i leigegard, blokkleilegheit og hybelleilegheit. Einebustad er også leilegheit.

Ein hybel i privathus er ein bustad dersom han har eigen inngang. I hybelhus er kvar hybel rekna som eigen bustad, også der rom som t.d. kjøkken og bad er felles. Leilegheiter og hyblar som blir disponerte av privathushald i sjukehus, institusjonar, militærforlegningar o.l., er alltid rekna som eigen bustad.

I somme tilfelle kan ein bustad omfatte meir enn ei leilegheit. Det gjeld når personar i same familie (t.d. ugifte barn) bur i eiga leilegheit (t.d. hybelleilegheit) på same adressa som resten av familien. I slike tilfelle omfattar bustaden alle leilegheitene som familiemedlemmane brukar.

Fordi omgrepet bustadhushald blir brukt, blir talet på bustader det same som talet på privathushald i teljinga.

Det er ikkje innhenta oppgåver for bustader der ingen er registrerte som busette (sjå avsnitt 2.1).

Hus er ikkje eiga eining i teljinga, men bustadkjennemerka omfattar nokre opplysningar om huset som bustaden ligg i.

4.2. Geografiske nivå

Grunnkrins, delområde

Grunnkrinsane er utforma slik at dei skal vere stabile over ein rimeleg tidsperiode. Ein grunnkrins er eit samanhengande geografisk område, og har mest mogleg einsarta natur, næringsgrunnlag, kommunikasjonsforhold og busetnad. Folkemengd og areal bør ikkje variere for sterkt. Visse variasjonar i befolkningsgrunnlaget finst likevel - ein krins i spreittbygde strøk kan ha under 100 innbyggjarar, medan dei tettast utbygde byområda kan ha over 1 000.

Fordi krinsen skal vere stabil, er han ikkje knytta opp til tettstadsavgrensinga. Ein krins kan derfor innehalde både tett og spreitt busetnad.

Det er ikkje stilt krav om at grunnkrinsgrensene skal falle saman med grensene for kyrkjesokn, skole- eller valkrinsar.

Landet er delt inn i om lag 13 600 grunnkrinsar.

Grunnkrinsane er grupperte saman til *delområde* (bydelar/bygdadelag). I eit delområde er det vanlegvis 1 000 - 3 000 personar i spreittbygde strøk og 3 000 - 5 000 i tettbygde. I alt er det om lag 1 550 delområde i landet.

Alle adressene i landet er gitt kodar for grunnkrins og delområde. Kodane er ein del av datagrunnlaget i Det sentrale personregister. Grunnkrinsinndelinga i FoB90 kan samanliknast med FoB80. I visse tilfelle (ved krinsdelingar i perioden) må samanlikninga skje med utgangspunkt i grupper av 1990-krinsar.

Kart over grunnkrinsar og delområde er med som vedlegg til heftet.

Kommune

Vi går ut i frå at kvar einskild person i teljinga har bustaden sin i den kommunen og den bustaden der vedkommande var registrert som busett i Folkeregistret 3. november 1990.

Hovudregelen er at ein person skal registrerast som busett der han eller ho tar døgnavila si. Dei viktigaste unntaka frå denne hovudregelen gjeld:

- Ugifte personar som pga. studiar, skolegang eller verneplikts-/sivilteneste oppheld seg utanom foreldra/forsørgjaren sin bustad. Dei skal vere registrerte i foreldra/forsørgjaren sin bustad.

- Gifte personar som det meste av tida må bu borte frå heimen pga. arbeid, studiar, verneplikts-/sivilteneste (t.d. yrkesaktive som er vekependlarar). Dei skal vere registrerte i ektefellen sin felles bustad.
- Personar som er innlagde på sjukehus eller sette inn i fengsel, arbeidsanstalt e.l. Dei skal vere registrerte der dei var busette før dei blei innlagde/innsette.

Personar som ikkje kan knytast til ein bestemt bustad/adresse, blir rekna med i den kommunen der dei sist hadde fast bustad. I fordelingane etter type bustadstrøk, delområde og grunnkrins er dei rekna med i gruppa *Uoppgitt*.

Det er ikkje innhenta opplysningar om mellombels bustad. Folketeljinga gir derfor ikkje oppgåver over den befolkningen som er *til stades*.

Tettstad

For at ei hussamling skal reknast som tettstad, må det bu minst 200 personar der, og avstanden mellom husa må normalt ikkje overstige 50 meter. Det er tillate med avvik etter skjøn for område som ikkje skal eller kan bli busette. Dette kan t.d. vere parkar, idrettsanlegg, industriområde, eller naturlege hindringar som elvar eller dyrkbare område. Hussamlingane som naturleg høyrer med til tettstaden, blir tekne med i ein avstand på 400 meter frå tettstadkjernen.

Tettstadsavgrensinga er uavhengig av grunnkrinsinndelinga, og kan også gå på tvers av kommuneinndelingane.

Kart over tettstadene i kommunen er med som vedlegg til heftet.

Tal for kvar einskild tettstad er gitt i tabellane 26-28, under *Tettbygde strøk*.

4.3. Kjennemerke

4.3.1. Personkjennemerke

Alder

I fordelinga etter alder er kvar person gruppert etter alder pr. 31. desember 1990. (Alder = 1990 minus fødselsår.)

Arbeidsreiser - generelt

Arbeidsreiseopplysningane omfattar oppmøteplass, talet på arbeidsreiser, reisetid og reisemåte (sjå dette).

Kjennemerka gjeld personar 16 år og over som *utførte* inntektsgivande arbeid i teljingsveka frå 27. oktober til 2. november 1990 og som hadde ein *fast* oppmøteplass. Arbeidsreiseopplysningane gjeld reisa frå heimstaden (registrert bustad) til arbeidsstaden.

Det blei lagt spesiell vekt på utforminga av arbeidsreisespørsmåla. Både i spørsmålsteksten og rettleinga blei det forklart at *heimstaden* er den bustadadressa som vedkommande var registrert som busett på i Folkeregisteret 3. november 1990.

Arbeidsreiser - talet på

Talet på arbeidsreiser er dei gongene oppgåvegivaren reiste *frå* heimstaden *til* arbeidsstaden (éin veg) i teljingsveka. Med *Heimstad* meiner vi alltid den bustadadressa som vedkommande er registrert busett på. For personar som budde mellombels på t.d. hybel eller brakke denne veka, er reisa mellom hybelen/brakka og arbeidsstaden ikkje teken med. Personar som arbeidde i heimen (t.d. bønder) er grupperte til *reiste ikkje*. Det same gjeld personar som ikkje var på heimstaden i teljingsveka.

Arbeidstid

Teljinga har opplysningar om arbeidstid både i året (12-månadersperioden), og i teljingsveka frå 27. oktober til 2. november 1990. For veka er det dessutan eit skilje mellom vanleg/avtala og faktisk arbeidstid.

Arbeidstid i året

I FoB90 er årleg arbeidstid det samla talet på heile månader som vedkommande hadde arbeid, heiltid og/eller deltid, i alle arbeidsforhold. Som heiltid er rekna samla arbeidstid på 30 timar eller meir i veka, noko som svarar til 120 timar eller meir over ein 4-vekersperiode. Fråvære er ikkje trekt frå. Summen av månader med heiltids- og deltidarbeid kan høgst vere 12.

Arbeidstid i veka (vanleg/avtala)

Den avtala arbeidstida i veka er gitt i timeverk og viser det timetalet den yrkesaktive har avtale om. For yrkesaktive som ikkje hadde inngått avtale om ei bestemt arbeidstid, gjeld oppgåva den gjennomsnittlege arbeidstida. Det same gjeld for personar med varierende arbeidstid eller for dei som har skiftarbeid kombinert med friperiodar. Faste førebuingar ut over ordinær arbeidstid er rekna med (lærarar). Arbeidstid

i fleire arbeidsforhold skulle summerast. Betalt fråvære er ikkje trekt frå, medan tilfeldig meirarbeid (sesongvariasjonar, overtid) derimot ikkje er lagt til.

Arbeidstid i veka (utført)

Faktisk utført arbeidstid er oppgitt i timeverk. Overtid og anna ekstraarbeid er rekna med, men omgrepet omfattar ikkje fråvære på grunn av sjukdom, ferie, permisjon med lønn o.l. Personar som ikkje var på arbeid i teljingsveka, t.d. på grunn av skift- eller turnusfridagar, utførte ikkje inntektsgivande arbeid denne veka.

Bustad

Sjå *Kommune* i avsnitt 4.2.

Bustadstrøk (tettbygd - spreittbygd)

Sjå *Tettstad* i avsnitt 4.2.

Ekteskapeleg status

Det er brukt fire hovudgrupperingar etter ekteskapeleg status, nemleg ugifte, gifte, enkjer/enkjemenn og separerte/skilde. Ekteskapeleg status omtalar den formelle situasjonen, ikkje faktiske samlivsforhold (sambuarar).

Familietype

Under omtalen av eininga *familie* (avsnitt 4.1 ovanfor) er det gjort greie for kven som skal reknast til same familie. På grunnlag av kva for personar som inngår i familien og kva for ekteskapeleg status dei har, blir familiane inndelte i typar, slik:

Einsleg	einpersonfamilie.
Ektepar utan barn	familien inneheld eit ektepar, men ingen ugifte, heimebuande barn.
Ektepar med barn	familien inneheld eit ektepar, og paret sine ugifte, heimebuande barn utan omsyn til alder.
Mor/far med barn	familien inneheld mor eller far og deira ugifte, heimebuande barn utan omsyn til alderen på barnet/barna.

Familietyper baserer seg på den formelle ekteskapelege statusen til personane i familien. I eit sambuarpar utgjer kvar einskild sambuar derfor sin eigen familie.

Heiltid/deltid

Ein person kjem i gruppa heiltidsarbeid når summen

av avtala/vanleg arbeidstid i alle arbeidsforhold er 30 timar eller meir i veka (120 timar eller meir over ein 4-vekersperiode).

Næring

Yrkesaktive personar 16 år og over er grupperte etter næring ut frå opplysningar om 12-månadersperioden. Kjennermerket er knytta til det arbeidsforholdet som hadde vara lengst. Det er ikkje innhenta særskilte oppgåver om næring for teljingsveka frå 27. oktober til 2. november.

Næringsgrupperinga er gjord etter 1983-utgåva av Standard for næringsgruppering (Standardar for norsk statistikk 2). Standarden er eit fem-sifra pyramidisk system der kvart siffer viser eit grupperingsnivå.

FoB80 blei gruppert etter den førre utgåva av næringsstandarden (utgitt i 1978). Dei viktigaste endringane frå denne utgåva finn vi under Detaljhandel. Standardendringane har ingenting å seie for jamføringane med siste teljing for næring på eitt-siffernivå.

Næringsgrupperinga kan etter mindre modifikasjonar på tabellnivå samanliknast med International Standard Industrial Classification of all Economic Activities (ISIC) frå 1968.

FN vedtok ein ny versjon av ISIC i 1989. Den nye versjonen vil etter kvart bli innarbeidd i næringsstandarden i dei fleste landa i Europa. Når den nye standarden blir innført i Noreg, vil folketeljingsmaterialet få næringskodar etter ISIC -89 i tillegg til dei noverande.

Oppmøteplass på arbeid

Oppmøteplassen er den staden der oppgavegivaren møtte fram då arbeidsdagen tok til. Crupperingskriterium er kommune. Personar som møtte på ulike stader, var til sjøs e.l. har ikkje fast oppmøteplass.

Reisemåte til arbeidet

Reisemåten gjeld dei transportmidla vedkommande til vanleg brukte på arbeidsreisa (éin veg).

Reisetid til arbeidet

Reisetida er den tida det tek å kome *frå* heimstaden (registrert bustadadresse) *til* arbeidsstaden (éin veg). I reisetida er gongtid og ventetid under reisa rekna med. Det same gjeld faste gjeremål, t.d. å bringe barn til barnehage. Tilfeldige gjeremål og forseiningar blir ikkje rekna med.

For pendlarar som budde mellombels utanom heimen (hybelen, brakka) blir reisetida rekna frå heimstaden og fram til arbeidsstaden.

Spreittbygd/tettbygd strøk

Sjå *Tettstad* i avsnitt 4.2.

Utdanning

Utdanningsopplysningane i publikasjonen er henta frå datafilen over høgste utdanning for befolkningen pr. 1. oktober 1990, såkalla omkoda utgåve (grupperinga av grunnleggjande fagutdanning - også den som blei fullført før skoleåret 1972/73 - byggjer på 9-årig grunnskole og er plassert på klassetrinn 10, nivå 3).

Opplysningane om utdanning fullført i utlandet etter 1. november 1980 er noko mangelfulle i data-materialet. Dette gjeld blant anna utdanning fullført av nordmenn som har studert utomlands. Opplysningane om utdanning for dei fleste innvandrane til Noreg etter 1980 er tilført datamaterialet for utvalskommunar frå ei eiga spørjeundersøking blant personar fødte i utlandet.

Frå og med 1987 blir det i all utdanningsstatistikk frå SSB brukt seks-sifra utdanningskodar, etter Standard for utdanningsgruppering - Revidert 1989 (Standardar for norsk statistikk 7). Standarden er bygd opp som eit pyramidisk klassifikasjonssystem. Utdanninga er først ordna i grove grupper etter (samla) tid ved normal studieprogresjon. Gruppene blir kalla *utdanningsnivå*. Innanfor kvart nivå er utdanningane delte inn i *fagfelt* og *faggrupper*. Ein del utdanningar som tidlegare var plasserte på for lågt nivå, har skifta nivå ved overgangen til revidert standard. Dei største gruppene er ingeniør- og helsefagutdanningar.

Resultata frå utdanningsstatistikken blir no presenterte etter omkoda utdanningskode (sjå ovanfor), medan folketeljinga i 1980 er basert på ein versjon av den gamle standarden som ikkje er omkoda. Derfor kan ikkje resultata frå dei to teljingane samanliknast. SSB kan lage statistikk som kan samanliknast på *grovt* nivå (grupper av utdanningsnivå) ved å dele inn FoB80 etter ny standard og kode om all grunnleggjande fagutdanning til 9 år. Slik statistikk må lagast som betalt oppdrag.

Yrke

Yrkesaktive personar 16 år og over er grupperte etter yrke ut frå opplysningar om 12-månadersperioden. Kjennemerket er knytt til det arbeidsforholdet som tok

lengst tid. Det er ikkje innhenta særskilte oppgåver om yrke for teljingsveka frå 27. oktober til 2. november.

Grunnlaget for yrkesgrupperinga er Standard for yrkesgruppering i offentlig norsk statistikk (utgitt av Arbeidsdirektoratet i 1965). Standarden blir ofte omtala som NYK (Nordisk yrkesklassifisering). Til folketeljinga i 1980 blei standarden ajourført av SSB ved at nye yrkestilar blei plasserte inn på riktig stad i systemet, ein del yrkesgrupper blei slått saman og andre blei splitta i fleire grupper. Etter 1980 har SSB halde fram med ajourføring med nye yrkesnemningar.

Yrke i folketeljinga er koda med tre av dei i alt fem sifra som standarden har.

Yrke er koda på same måten og etter same standarden både i FoB80 og FoB90, slik at det er mogleg å samanlikne yrkesstatistikken mellom dei to teljingane.

NYK og dermed teljinga kan berre til ein viss grad samanliknast med den nyaste (1988) utgåva av International Standard Classification of Occupations (ISCO). Derimot er det godt samsvar med førre ISCO (1958, revidert i 1968). Det er denne versjonen som pr. 1990 blir brukt i dei fleste europeiske landa.

Yrkesaktivitet

I FoB90 er det innhenta oppgåver om yrkesaktiviteten både for dei siste 12 månadene (3. november 1989 til 2. november 1990) og for den siste veka før teljings-tidspunktet (27. oktober - 2. november 1990).

Som yrkesaktive blir rekna personar 16 år og over som *hadde* inntektsgivande arbeid i minst 100 timar i 12-månadersperioden. Inntektsgivande arbeid er alt arbeid som blir utført mot betaling i form av lønn, inntekt av eiga verksemd, provisjon, honorar o.l. Deltidsarbeid, vikararbeid, barnepass, feriejobbar o.l. er også med. Det same gjeld sjukefråvære, ferie, permisjon med lønn o.l. Ved folketeljinga i 1980 skulle slikt fråvære ikkje reknast med. Arbeid som familiemedlemmer utan fast lønn i familiebedrift (t.d. butikk, gardsbruk) og verneplikts-/siviltjeneste blir også rekna som yrkesaktivitet.

Dei som var yrkesaktive i 12-månadersperioden svarte også på om dei *hadde* inntektsgivande arbeid som varte minst 1 time i veka 27. oktober til 2. november 1990. Ved folketeljinga i 1980 måtte ein ha *utført* arbeid som vara minst 1 time for å bli rekna som yrkesaktiv i veka. Teljingane i 1980 og 1990 kan samanliknast fordi FoB90 også kan fordele dei yrkesaktive etter utført arbeidstid i veka.

Yrkesstatus

Yrkesaktive personar 16 år og over er grupperte etter yrkesstatus ut frå arbeidsforholdet dei oppgav for 12-månadersperioden. Det er ikkje innhenta særskilte oppgåver om yrkesstatus for teljingsveka frå 27. oktober til 2. november.

Personar (også medeigarar) som arbeidde i firma organiserte som aksjeselskap, andelslag eller andre selskapsformer med avgrensa ansvar, er alltid rekna som tilsette.

Ein person er rekna som sjølvstendig dersom vedkommande dreiv verksemd aleine for eiga rekning eller saman med andre med uavgrensa ansvar (t.d. i ansvarleg selskap).

Gruppa *Familiemedlem utan fast lønn i familiebedrift* omfattar personar som arbeidde i familieverksemd utan fast lønn, og som verken var eigar eller medeigar i verksemda. Eit familiemedlem utan fast lønn kan likevel ha lønn for arbeidet i form av kost og losji, del av overskott e.l.

Der ektefellar arbeidde i felles verksemd (t.d. gardsbruk) som ikkje var organisert som aksjeselskap e.l., er den eine ektefellen rekna som sjølvstendig og den andre som familiemedlem utan fast lønn, med mindre begge ektefellane var registrerte som eigarar av verksemda.

4.3.2. Bustadkjennemerke

Bustadkjennemerka gjeld berre for privatbustader og personar i privathushald.

Areal

Arealet av bustaden er det samla arealet av rom på 6 m² eller meir som blir brukte til bustadformål. I tillegg er også entré, gangar, trapperom, vaskerom o.l. med i arealet.

Busette pr. bustad

Busette pr. bustad er lik talet på busette i privatbustader dividert med talet på bustader i alt.

Byggjeår

Byggjeåret er det året da minst halvparten av bustadene i huset var ferdig til innflytting. For hus som er ombygde, er det opprinnelege byggjeåret oppgitt.

Eige-/leigeform

Som *eigarar* er også rekna personar som har burett

ved å eige ein aksje eller ein part.

Som *leige for eit avgrensa tidsrom* er rekna leigeavtaler som går til ein bestemt dato, også framleige. Bustader stilte til disposisjon gjennom arbeidsforhold for ein avgrensa tidsperiode er derimot rekna med blant *tenestebustader*.

Leige av bustaden på *Andre vilkår* gjeld t.d. ved leigekontrakt med heimel i husleigelova, munnleg leigeavtale eller kåravtale. Obligasjonsleilegheiter og trygdeleilegheiter er også tekne med her.

Etasjeplassering

Etasjeplasseringa viser i kva for ein etasje bustaden har rom til bustadformål. For bustader som går over fleire plan, er alle etasjane oppgitt.

Hustype

Ein *einebustad* ligg fritt med minst ein halv meter til andre hus. Han kan også innehalde ei hybelleilegheit, og eitt eller fleire rom kan vere i bruk som hybel.

Våningshus knytt til gardsdrift omfattar alle typar bustadhus på gardsbruket.

Eit *hus i kjede* (også *einebustad i kjede*) er bunde saman med eit anna hus ved bu, garasje/carport, svalgang e.l.

I eit *terrassehus* er leilegheitene bygde saman i ei skråning der fleire av leilegheitene har terrasse på heile eller delar av taket til leilegheita under.

Terrasseblokk er rekna som blokk og ikkje som terrassehus.

Anna bustadbygg med mindre enn tre etasjar omfattar til dømes firemannsbustad, *einebustad* med mindre enn ein halv meter mellom husa o.l.

Leilegheita ligg i eit *forretningsbygg* eller i eit *bygg for felleshushald* dersom mindre enn halvparten av golvarealet i huset blir brukt til privatbustad.

I nokre tabellar er hus i kjede, terrassehus og anna bustadbygg med mindre enn tre etasjar slått saman og kalla *småhus*.

Kjøkken

Kjøkkenet er den delen av bustaden der det er installert utstyr til matlaginga. Kjøkkenet kan vere eit eige rom, men treng ikkje å vere det (opne løysingar).

Dersom fleire bustader har felles kjøkken, t.d. hyblar i eit hybelbygg, er alle bustadene rekna å vere utan kjøkken.

I storleiken på kjøkkenet er også golvplassen til benker og skap rekna med.

Kjelde til oppvarming

I FoB90 er alle kjelder til oppvarming i bustaden tekne med, medan det ved førre teljinga berre var den viktigaste som blei registrert.

Plan i bustaden

Bustaden seier vi ligg på eitt plan dersom kjøkken, bad/dusj, wc og minst eitt bustadrom er i same etasje utan trapper mellom.

Tilgjenge

Som eit mål for korleis ein kan ta seg fram til bustaden, er det nytta ei inndeling etter plan i bustaden, etasjeplassering i bustaden og om huset har heis.

Rom - talet på

I talet på rom er med bustadrom på 6 m² eller meir som kan nyttast året rundt. Kjøkken, bad, wc, vaske-rom, gang o.l. er ikkje med, og heller ikkje rom som berre blir nytta til næringsverksemd.

Rom pr. bustad

er summen av alle rom dividert med talet på bustader. I FoB90 er det ikkje innhenta spesifiserte oppgaver over talet på rom i bustader med ni eller fleire rom. I oppgåvene for *rom i alt* er tala på rom i bustaden med ni eller fleire rom derfor rekna ut frå eit gjennomsnittstal. Data frå Boforholdsundersøkelsen 1988 er brukt som berekningsgrunnlag.

4.3.3. Hushaldskjennemerke

Hushaldskjennemerka gjeld for privathushald og personar registrerte som busette i privathushald.

Avfallssortering (kjeldesortering)

Oppgåvene over avfallssorteringa viser eit utval avfallstypar som blir sorterte ut frå hushaldsavfallet

og leverte/henta etter at dei er sorterte ut. Kvart hushald kunne krysse av for fleire typar utsortert avfall. Nokre hushald sorterer fleire typar avfall. Derfor blir summen av hushald etter avfallstype større enn talet på hushald som sorterer avfall i alt.

Bil - talet på bilar i hushaldet

Med å disponere bil meiner ein å eige/leige bil eller å ha høve til å bruke firmabil privat. Stasjonsvogn, kombinert bil eller varebil som blir brukt til privatkjøring, er også rekna med i talet på bilar.

Familiar - talet på familiar i hushaldet

Sjå *Familie* i avsnitt 4.1 og *Familietype* i avsnitt 4.3.

Hushaldstype (talet på barn i hushaldet)

I tabellane er hushalda delte inn i einperson- og fleirpersonhushald. Fleirpersonhushald er vidare delte inn i hushald med og utan barn.

Eininga *Barn* omfattar ugifte heimebuande barn under 18 år som er registrerte som busette i familien til minst ein av foreldra eller andre føresette. Eldre barn som bur i heimen, er ikkje rekna inn i talet på barn i hushaldet. Hushald der alle dei heimebuande barna er 18 år eller eldre, blir derfor rekna til gruppa fleirpersonhushald utan barn.

Privat-/felleshushald

Privathushald omfattar alle personar som er registrerte som busette i privatbustader.

Personar som er registrerte som busette i aldersheimar, pleieheimar, barneheimar o.l. og som får stell og tilsyn der, høyrer til *Felleshushald*. I utvalskommunane er berre personar 67 år og over rekna som busette i felleshushald. Det er ikkje innhenta hushalds- og bustadopplysningar for felleshushalda.

5. Merknader til tabellane

Tabell 1

Tabell 1 tek sikte på å gje samanliknbare tal tilbake til 1875 etter kommuneinndelinga i 1990.

Over eit så langt tidsrom har det likevel funne stad så mange endringar i kommuneinndelinga at det for mange kommunar kan vere vanskeleg å gje samanliknbare tal for heile perioden.

I nokre tilfelle er endringane i kommuneinndelinga relativt store. Der har vi sett tala i parentes for å markere at folkemengda ikkje er eksakt, men er rekna ut av Norsk samfunnsvitenskapelig datatjeneste (NSD). Meir detaljert dokumentasjon får du ved å vende deg til NSD.

I 1907 blei ein del av Tysnes herad ført over til Kvinnherad.

I 1965 blei Fjelberg, Varaldsøy (unnateke ein del av Mundheim krins) og ein del av Skånevik (området nord for Skånevikfjorden/Åkrafjorden austover til og med Åkra) slått saman med Kvinnherad.

Tabellane 18, 25 og 27

I tabellane nyttar vi dei tala på kommunenivå som er mest pålitelege, og som samtidig sikrar konsistens mellom dei trykte tabellane. For tabellane 18, 25 og 27 fører dette til at tala i tabellen ikkje summerer seg opp til det som står i "I alt"-linja. Årsaka til dette er at "I alt"-tala er rekna ut med bakgrunn i registerdata, medan dei andre tala i tabellane er rekna ut berre ved ei enkel oppblåsing av skjemaoutvalet.

Vernepliktige - konsekvensar for sysselsetjingstala
Oppgåver over dei vernepliktige og sivilt tenestepiktige er innhenta gjennom Forsvarets overkommando og Sivilttenesteadministrasjonen.

På grunn av rapporteringsrutinene var ikkje alle

oppgåvene komne inn da hefta for fullteljingskommunane blei produserte. Manglande opplysningar om vernepliktige er omtala under punkt 5 i desse hefta.

Tabellnummerering

I denne publikasjonen har det vore nødvendig å gjere nokre endringar i tabellane frå dei i hefta for fullteljingskommunane. Dette kjem av at utvalstala er usikre. Tabellar som har endringar av noko omfang, er delte i to. For å gjere det lettare å samanlikne fullteljings- og utvalshefte, har slike tabellar fått tabellnummer som tilsvarar nummeret i fullteljingsheftet som hovudnummer. I tillegg har tabellen fått eit undernummer etter punktum, f.eks. tabellane 6.1 og 6.2. I tabellar med undernummer 1 er endringane i hovudsak gjort i forspalten (linjene i tabellen). Tabellar med undernummer 2 har endringane i tabellhovudet (kolonnene i tabellen).

I tabellane 3 og 8 er det nokre større endringar fordi tabellane er spesielt krevande å utarbeide i den form dei har i fullteljingsheftet. Dei blir derfor utarbeidde i ei meir fullstendig utgåve seinare og ein kan få dei ved å vende seg til SSB, Folketeljingsprosjektet.

I hefta for utvalskommunar er det ingen tabellar med nummer 22 eller 23.

Avrunding av tal

Når ein reknar ut totaltal på grunnlag av eit utval, vil ein vanlegvis ende opp med desimaltal som resultat. Tala som blir publiserte er derimot runda av til næraste heile tal. Eit oppgitt sumtal vil derfor ikkje alltid stemme med summen av dei einskilde tala i tabellen. Avviket er sjeldan stort, oftast 1 eller 2. Tilsvarande avvik vil òg kome fram mellom sumtal i dei ulike tabellane.

Tabell 1. Folkemengd¹ ved folketeljingane 1875-1990, etter kommunegrensar pr. 3. november 1990

År	Folke- mengd	År	Folke- mengd	År	Folke- mengd	År	Folke- mengd
1875 ...	(8478)	1920 ...	(9004)	1960 ...	9542	1980 ...	12833
1900 ...	(8596)	1946 ...	(9669)	1970 ...	12109	1990 ...	13092

¹ Tal i parentes er rekna ut av NSD, sjå tekstdelen.

K j e l d e: Folketeljingar, materiale i SSB og Norsk samfunnsvitenskapelig datatjeneste (NSD).

Tabell 2. Folkemengd etter kjønn, ekteskapeleg status og alder. 3. november 1990

Alder	I alt	Menn					Kvinner				
		I alt	Ugifte	Gifte	Enkje- menn	Separer- te og skilde	I alt	Ugifte	Gifte	Enkjer	Separer- te og skilde
I alt	13092	6625	3488	2781	132	224	6467	2793	2779	643	252
0 - 4	882	430	430	-	-	-	452	452	-	-	-
5 - 9	982	531	531	-	-	-	451	451	-	-	-
10 - 14	962	505	505	-	-	-	457	457	-	-	-
15 - 19	1169	596	596	-	-	-	573	572	1	-	-
20 - 24	1097	600	570	27	-	3	497	405	84	-	8
25 - 29	861	444	292	133	-	19	417	146	250	-	21
30 - 34	853	458	134	291	1	32	395	51	310	1	33
35 - 39	900	454	86	335	-	33	446	22	377	3	44
40 - 44	927	514	65	396	3	50	413	13	351	5	44
45 - 49	725	367	51	282	3	31	358	12	304	11	31
50 - 54	632	336	37	279	2	18	296	8	247	21	20
55 - 59	515	254	30	210	3	11	261	13	201	32	15
60 - 64	550	260	34	207	7	12	290	18	216	47	9
65 - 69	547	265	33	209	16	7	282	34	167	72	9
70 - 74	570	264	44	193	21	6	306	30	149	118	9
75 - 79	439	198	32	141	24	1	241	33	84	121	3
80 - 84	296	87	11	48	27	1	209	37	28	141	3
85 - 89	116	41	7	22	12	-	75	21	8	44	2
90 -	69	21	-	8	13	-	48	18	2	27	1
0 - 6	1290	663	663	-	-	-	627	627	-	-	-
7 - 12	1167	609	609	-	-	-	558	558	-	-	-
13 - 15	600	308	308	-	-	-	292	292	-	-	-
16 - 19	938	482	482	-	-	-	456	455	1	-	-
20 - 44	4638	2470	1147	1182	4	137	2168	637	1372	9	150
45 - 66	2614	1315	163	1055	21	76	1299	65	1022	133	79
67 -	1845	778	116	544	107	11	1067	159	384	501	23
16 - 24	2035	1082	1052	27	-	3	953	860	85	-	8
25 - 39	2614	1356	512	759	1	84	1258	219	937	4	98
40 - 66	3541	1829	228	1451	24	126	1712	78	1373	138	123
16 - 29	2896	1526	1344	160	-	22	1370	1006	335	-	29
30 - 49	3405	1793	336	1304	7	146	1612	98	1342	20	152
50 - 66	1889	948	112	773	18	45	941	53	718	122	48

Tabell 3. Hovudtal for utdanning. Personar 16-66 år etter yrkesaktivitet, kjønn og utdanning¹. 3. november 1989 - 2. november 1990

Høgste utdanning	I alt	Ikkje yrkesaktive	Yrkesaktive			Prosent yrkesaktive		
			I alt	Menn	Kvinner	I alt	Menn	Kvinner
I alt	8190	1732	6458	3693	2765	78,9	86,5	70,5
Barne- og ungdomsskolenivå, 1-9 år i alt	2196	649	1547	876	671	70,4	80,4	60,6
Folkeskoleutdanning	848	296	552	367	185	65,1	83,2	45,5
9-årig ungdomsskole	834	313	521	276	245	62,5	68,0	57,2
Ungdomsskolenivå elles	514	(40)	474	233	241	92,2	96,3	88,6
Gymnasnivå I, 10 år, i alt	2429	584	1845	817	1028	76,0	82,1	71,7
Allment fagfelt	571	128	443	155	288	77,6	95,1	70,6
Industri, handverk og teknikk	688	175	513	436	77	74,6	74,1	77,0
Samferdsel	66	:	(66)	(41)	:	(100,0)	(100,0)	:
Helsevern	141	:	126	:	108	89,4	:	87,8
Jordbruk, skogbruk og fiske	51	:	(51)	(45)	:	(100,0)	(100,0)	:
Gymnasnivå I elles	912	266	646	122	524	70,8	87,1	67,9
Gymnasnivå II, 11 - 12 år, i alt	2401	362	2028	1430	598	84,5	92,1	71,4
Allment fagfelt	560	153	407	184	223	72,7	80,0	67,6
Administrasjon og økonomi	290	(64)	226	82	144	77,9	100,0	69,2
Industri, handverk og teknikk	972	(64)	908	865	(43)	93,4	94,5	(75,4)
Samferdsel	151	:	134	117	:	88,7	91,4	:
Helsevern	97	:	92	:	92	94,8	:	100,0
Jordbruk, skogbruk og fiske	167	:	143	134	:	85,6	89,3	:
Tenesteyting og forsvar	136	:	107	(48)	(59)	78,7	(100,0)	(67,0)
Gymnasnivå II elles	28	:	:	:	:	:	:	:
Universitets- og høgskolenivå I, 13 - 14 år, i alt	582	(51)	527	289	238	90,5	93,5	88,5
Undervisning	85	:	76	:	(50)	89,4	:	(84,7)
Administrasjon, økonomi, samfunnsvitenskap og jus	115	:	115	(49)	(66)	100,0	(100,0)	(100,0)
Naturvitenskap og teknikk	127	:	123	123	:	96,9	100,0	:
Helsevern	99	:	88	:	76	88,9	:	87,4
Universitets- og høgskolenivå I elles	156	:	125	79	(46)	80,1	79,8	(80,7)
Universitets- og høgskolenivå II, III og forskarnivå, over 14 år, i alt	474	:	438	240	198	92,4	86,3	96,1
Undervisning	241	:	241	102	139	100,0	100,0	100,0
Administrasjon, økonomi, samfunnsvitenskap og jus	38	:	:	:	:	:	:	:
Naturvitenskap og teknikk	65	:	(57)	(57)	:	(87,7)	(100,0)	:
Universitets- og høgskolenivå II, III og forskarnivå elles	130	:	112	(53)	(59)	86,2	(74,6)	(100,0)
Uoppgitt, inga utdanning og utdanning på førskolenivå	108	(52)	(56)	:	:	(51,9)	:	:

¹ Høgste fullførte utdanning pr. 1. oktober 1990.

Tabell 4. Personar 16 år og over. Hovudtal for yrkesaktivitet i året 3. november 1989 - 2. november 1990

	I alt	Ikkje yrkesaktive	Yrkesaktive			Prosent yrkesaktive		
			I alt	Menn	Kvinner	I alt	Menn	Kvinner
I alt	10035	3443	6592	3785	2807	65,7	75,0	56,3
Alder								
16-19	938	503	435	201	234	46,4	41,7	51,3
20-24	1097	193	904	562	342	82,4	93,7	68,8
25-29	861	155	706	405	301	82,0	91,2	72,2
30-39	1753	250	1503	862	641	85,7	94,5	76,2
40-49	1652	141	1511	860	651	91,5	97,6	84,4
50-59	1147	211	936	529	407	81,6	89,7	73,1
60-66	742	279	463	274	189	62,4	76,5	49,2
67-69	355	294	(61)	(51)	:	(17,2)	(30,5)	:
70-	1490	1417	(73)	(41)	:	(4,9)	(6,7)	:
Ekteskapeleg status								
Ugifte	3224	1082	2142	1364	778	66,4	71,5	59,1
Gifte	5560	1506	4054	2227	1827	72,9	80,1	65,7
Før gifte	1251	855	396	194	202	31,7	54,5	22,6
Famlietype								
Einslege	1840	1099	741	511	230	40,3	57,8	24,1
Ektepar utan ugifte barn	1582	887	695	379	316	43,9	47,9	39,9
Ektepar med ugifte barn	5663	1093	4570	2663	1907	80,7	87,6	72,7
Mor/far med ugifte barn	950	363	587	232	355	61,8	70,3	57,3

Tabell 5. Hovudtal for yrkesaktive i året 3. november 1989 - 2. november 1990

	I alt	Menn			Kvinner			Prosent		
		I alt	Av dette			I alt	Av dette			
			16-29	30-49	50-66		16-29		30-49	50-66
I alt	6592	3785	1168	1722	803	2807	877	1292	596	100,0
Næring										
Jordbruk, skogbruk, fiske og fangst	664	464	169	144	102	200	(43)	97	(51)	10,1
Oljeutvinning og bergverksdrift	(68)	:	:	(54)	:	:	:	:	:	(1,0)
Industri	1749	1484	502	629	354	265	115	127	:	26,5
Kraft- og vassforsyning	173	145	(53)	(58)	:	:	:	:	:	2,6
Byggje- og anleggsverksemd	540	504	180	221	85	(36)	:	:	:	8,2
Varehandel, hotell- og restaurantverksemd	787	213	(66)	86	(45)	574	259	193	112	11,9
Transport, lagring, post og telekommunikasjonar	408	269	(52)	172	(44)	139	(40)	75	:	6,2
Bank- og finansieringsverksemd, forsikringsverksemd, egedomsdrift og forretningsmessig tenesteyting	161	75	:	(43)	:	86	:	(37)	(35)	2,4
Offentleg, sosial og privat tenesteyting	2044	565	105	315	145	1479	379	765	313	31,0
Yrkesfelt										
Teknisk, vitenskapelig, humanistisk og kunstnarleg arbeid	1456	524	:	344	(105)	932	(205)	546	(181)	22,1
Administrasjons- og forvaltningsarbeid, bedrifts- og organisasjonsleiing	(143)	(122)	:	:	:	:	:	:	:	(2,2)
Kontorarbeid	333	:	:	:	:	245	:	(125)	:	5,1
Handelsarbeid	634	(199)	:	:	:	435	(212)	(135)	:	9,6
Jordbruks-, skogbruks- og fiskearbeid ..	707	455	(169)	(120)	(119)	251	:	(123)	:	10,7
Gruve- og sprengingsarbeid m.m.	:	:	:	:	:	:	:	:	:	:
Transport- og kommunikasjonsarbeid ..	395	284	:	(172)	:	(111)	:	:	:	6,0
Industri-, byggje- og anleggsarbeid	2108	1942	695	854	365	(166)	:	(115)	:	32,0
Servicearbeid og militært arbeid	778	(132)	:	:	:	646	277	(187)	(161)	11,8
Yrkesstatus										
Tilsett	5809	3282	1099	1470	687	2527	824	1169	503	88,1
Sjølvtendig	623	464	:	242	(117)	(159)	:	:	:	9,5
Familiemedlem utan fast lønn	(160)	:	:	:	:	(121)	:	:	:	(2,4)
Arbeidstid i året¹										
Berre heiltid, i alt	4901	3521	1006	1663	778	1380	385	662	312	74,3
Berre deltid, i alt	1433	(159)	:	:	:	1280	396	598	264	21,7
Både heiltid og deltid, i alt	258	(111)	:	:	:	(147)	:	:	:	3,9
Yrkesaktiv i 12 månader										
Heiltid	3802	2797	625	1442	692	1005	(176)	560	248	57,7
Deltid	943	:	:	:	:	893	(149)	496	237	14,3
Både heiltid og deltid i perioden	(132)	:	:	:	:	:	:	:	:	(2,0)
Yrkesaktiv 6-11 månader	889	557	250	(202)	:	332	(162)	(123)	:	13,5
Yrkesaktiv 1- 5 månader	826	342	234	:	:	484	348	:	:	12,5
Avtala arbeidstid i veka										
Ikkje yrkesaktiv i veka	1139	534	312	:	:	606	419	(119)	:	17,3
1-19 timar	800	(142)	:	:	:	658	(141)	342	(153)	12,1
20-29 timar	539	:	:	:	:	490	:	290	(124)	8,2
30-39 timar	2977	2171	560	1096	505	806	(197)	407	(202)	45,2
40 timar og over	1137	889	(209)	497	(164)	247	:	(134)	:	17,2

¹ Heiltid er *samla* arbeidstid på 30 timar eller meir i veka. (alle arbeidsforhold), noko som svarer til 120 timar eller meir over ein firevekersperiode.

Tabell 6.1. Yrkesaktive 16 år og over, etter alder og næring/yrkesfelt. 3. november 1989 - 2. november 1990

	I alt	Alder							Prosent	
		6-19	20-24	25-29	30-39	40-49	50-59	60-66		67-
I alt	6592	435	904	706	1503	1511	936	463	134	100,0
Næring										
Jordbruk, skogbruk, fiske og fangst	664	79	(46)	87	153	88	(64)	89	(56)	10,1
Oljeutvinning og bergverksdrift	(68)	:	:	:	(40)	:	:	:	:	(1,0)
Industri	1749	78	343	196	357	399	269	109	:	26,5
Kraft- og vassforsyning	173	:	(35)	:	:	:	:	:	:	2,6
Byggje- og anleggsverksemd	540	(45)	(70)	94	118	103	(44)	(49)	:	8,2
Varehandel, hotell- og restaurantverksemd	787	132	97	96	105	174	130	:	:	11,9
Transport, lagring, post og telekommunikasjonar	408	:	(52)	:	120	127	(46)	:	:	6,2
Bank- og finansieringsverksemd, forsikringsverksemd, eigedomsdrift og forretningsmessig tenesteyting	161	:	:	(35)	(40)	(40)	(35)	:	:	2,4
Offentleg, sosial og privat tenesteyting	2044	78	255	151	542	538	324	134	:	31,0
Yrkesfelt										
Teknisk, vitenskapelig, humanistisk og kunstnarleg arbeid	1456	:	(153)	(107)	463	428	225	:	:	22,1
Administrasjons- og forvaltningsarbeid, bedrifts- og organisasjonsleiing	(143)	:	:	:	:	:	:	:	:	(2,2)
Kontorarbeid	333	:	:	:	:	(105)	:	:	:	5,1
Handelsarbeid	634	(103)	:	:	(109)	(115)	:	:	:	9,6
Jordbruks-, skogbruks- og fiskearbeid	707	:	:	:	(160)	:	:	:	:	10,7
Gruve- og sprengingsarbeid m.m.	:	:	:	:	:	:	:	:	:	:
Transport og kommunikasjonsarbeid	395	:	:	:	(109)	(114)	:	:	:	6,0
Industri-, byggje- og anleggsarbeid	2108	:	384	270	491	478	240	(135)	:	32,0
Servicearbeid og militært arbeid	778	(123)	(130)	:	:	(136)	(136)	:	:	11,8

Tabell 6.2. Yrkesaktive 16 år og over, etter kjønn/alder/arbeidstid i året og næring/yrkesfelt. 3. november 1989 - 2. november 1990

	I alt	Kjønn		Alder				Yrkesaktiv i		
		Menn	Kvinner	16-29	30-49	50-66	67-	12 måneder	6-11 måneder	1-5 måneder
I alt	6592	3785	2807	2045	3014	1399	134	4877	889	826
Næring										
Jordbruk	494	345	149	146	157	135	(56)	355	:	:
Skogbruk	:	:	:	:	:	:	:	:	:	:
Fiske og fangst	150	99	(51)	(57)	77	:	:	:	:	:
Oljeutvinning og bergverksdrift	(68)	(68)	:	:	(54)	:	:	:	:	:
Industri i alt	1749	1484	265	619	746	380	:	1480	(142)	(196)
Næringsmiddel-, drikkevare- og tobakksindustri	86	(52)	(34)	:	:	(41)	:	:	:	:
Tekstil-, klesvare-, ler- og lervareindustri	:	:	:	:	:	:	:	:	:	:
Trevareindustri	(47)	:	:	:	:	:	:	:	:	:
Treforedling, grafisk industri og forlagsv.	(57)	(41)	:	:	(37)	:	:	:	:	:
Kjemisk industri, mineralolje-, kol-, gummi- og plastindustri	:	:	:	:	:	:	:	:	:	:
Keramikk- og glasindustri, mineralske produkt elles	:	:	:	:	:	:	:	:	:	:
Metallindustri	587	515	(72)	234	184	167	:	496	:	:
Verkstadindustri	930	814	116	318	465	146	:	746	(101)	:
Industri elles	:	:	:	:	:	:	:	:	:	:
Kraft- og vassforsyning	173	145	:	(53)	(58)	(51)	:	(136)	:	:
Byggje- og anleggsverksemd	540	504	(36)	209	222	91	:	270	(194)	:
Varehandel	702	194	508	258	277	141	:	501	:	(112)
Hotell- og restaurantdrift	85	:	(66)	(68)	:	:	:	:	:	:
Landtransport	97	(67)	:	:	(62)	:	:	:	:	:
Sjøtransport	145	145	:	:	98	(38)	:	(135)	:	:
Transport elles, lagring, post og telekommunikasjonar	166	(57)	109	(57)	85	:	:	(148)	:	:
Bank- og finansieringsverksemd	122	(48)	(74)	:	(54)	(35)	:	:	:	:
Forsikringsverksemd, egedomsdrift og forretningsmessig tenesteyting	(39)	:	:	:	:	:	:	:	:	:
Offentleg administrasjon, forsvar, politi og rettsvesen	179	114	(65)	(71)	(72)	(35)	:	(115)	:	:
Renovasjon og reingjering	:	:	:	:	:	:	:	:	:	:
Undervisning og forskningsverksemd	397	157	240	(36)	279	(70)	:	327	:	:
Helse- og sosialtenester	1291	235	1056	296	657	328	:	956	(122)	(213)
Kulturell tenesteyting, underholdning og sport	:	:	:	:	:	:	:	:	:	:
Personleg tenesteyting	146	(59)	87	(66)	(58)	:	:	(113)	:	:
Yrkesfelt										
Teknisk, vitenskapelig, humanistisk og kunstnarleg arbeid	1456	524	932	280	890	285	:	1124	(149)	(183)
Administrasjons- og forvaltningsarbeid, bedrifts- og organisasjonsleiing i alt	(143)	(122)	:	:	:	:	:	(125)	:	:
Offentleg administrasjons- og forvaltningsarbeid	:	:	:	:	:	:	:	:	:	:
Bedrifts- og organisasjonsleiing	(105)	:	:	:	:	:	:	:	:	:
Kontorarbeid	333	:	245	:	(175)	:	:	285	:	:
Handelsarbeid	634	(199)	435	262	225	(119)	:	427	:	(124)
Jordbruks-, skogbruks- og fiskearbeid	707	455	251	(222)	243	(184)	:	474	(120)	(113)
Gruve- og sprengingsarbeid m.m.	:	:	:	:	:	:	:	:	:	:
Transport og kommunikasjonsarbeid	395	284	(111)	:	(223)	:	:	339	:	:
Industri-, byggje- og anleggsarbeid i alt	2108	1942	(166)	738	969	374	:	1599	284	224
Jern- og metallvarearbeid	746	736	:	303	322	(122)	:	659	:	:
Elektroarbeid	277	277	:	(115)	(120)	:	:	(209)	:	:
Trearbeid	(213)	(213)	:	:	(131)	:	:	(117)	:	:
Næringsmiddelarbeid	:	:	:	:	:	:	:	:	:	:
Maskin- og motordrift	(120)	(120)	:	:	:	:	:	:	:	:
Laste-, losse- og lagerarbeid	:	:	:	:	:	:	:	:	:	:
Industri-, byggje- og anleggsarbeid elles	711	576	(135)	(214)	305	(176)	:	504	:	(117)
Servicearbeid og militært arbeid	778	(132)	646	353	(207)	(196)	:	465	(150)	(162)

Tabell 7.1. Yrkesaktive 16 år og over, etter arbeidstid i året og kjønn/næring/yrkesfelt. 3. november 1989 - 2. november 1990

	I alt	Yrkesaktiv i 12 måneder			Yrkesaktiv i 6-11 måneder			Yrkesaktiv i 1-5 måneder		
		Heiltid ¹	Deltid ¹	Både heiltid og deltid i perioden	Heiltid	Deltid	Både heiltid og deltid i perioden	Heiltid	Deltid	Både heiltid og deltid i perioden
I alt	6592	3802	943	(132)	566	240	:	533	251	:
Kjønn										
Menn	3785	2797	:	:	476	:	:	248	:	:
Kvinner	2807	1005	893	:	:	(210)	:	285	(178)	:
Næring										
Jordbruk, skogbruk, fiske og fangst	664	355	:	:	:	:	:	:	:	:
Oljeutvinning og bergverksdrift	(68)	:	:	:	:	:	:	:	:	:
Industri	1749	1337	:	:	:	:	(161)	:	:	:
Kraft- og vassforsyning	173	(122)	:	:	:	:	:	:	:	:
Byggje- og anleggsværksemd	540	260	:	:	(174)	:	:	:	:	:
Varehandel, hotell- og restaurant- værksemd	787	303	(184)	:	:	:	:	:	:	:
Transport, lagring, post og telekommunikasjonar	408	287	:	:	:	:	:	:	:	:
Bank- og finansieringsværksemd, forsikringsværksemd, eigedomsdrift og forretningsmessig tenesteyting	161	(103)	:	:	:	:	:	:	:	:
Offentleg, sosial og privat tenesteyting ...	2044	998	502	:	(115)	(106)	:	(180)	(101)	:
Yrkesfelt										
Teknisk, vitskapeleg, humanistisk og kunstnarleg arbeid	1456	810	295	:	:	:	:	(120)	:	:
Administrasjons- og forvaltningsarbeid, bedrifts- og organisasjonsleiing i alt	(143)	(125)	:	:	:	:	:	:	:	:
Kontorarbeid	333	(202)	:	:	:	:	:	:	:	:
Handelsarbeid	634	285	(113)	:	:	:	:	:	:	:
Jordbruks-, skogbruks- og fiskearbeid	707	363	:	:	:	:	:	:	:	:
Gruve- og sprengingsarbeid m.m.	:	:	:	:	:	:	:	:	:	:
Transport og kommunikasjonsarbeid	395	279	:	:	:	:	:	:	:	:
Industri-, byggje- og anleggsarbeid	2108	1508	:	:	264	:	(174)	:	:	:
Servicearbeid og militært arbeid	778	(193)	251	:	:	:	(110)	:	:	:

¹ Heiltid er *samla* arbeidstid på 30 timar eller meir i veka (alle arbeidsforhold), noko som svarer til 120 timar eller meir over ein firevekersperiode.

Tabell 7.2. Yrkesaktive 16 år og over, etter kjønn, arbeidstid i året og næring/yrkesfelt. 3. november 1989 - 2. november 1990

	I alt	Menn				Kvinner			
		I alt	Yrkesaktiv i			I alt	Yrkesaktiv i		
			12 måneder	6-11 måneder	1-5 måneder		12 måneder	6-11 måneder	1-5 måneder
I alt	6592	3785	2886	557	342	2807	1991	333	484
Næring									
Jordbruk, skogbruk, fiske og fangst	664	464	322	:	:	200	(127)	:	:
Oljeutvinning og bergverksdrift	(68)	(68)	:	:	:	:	:	:	:
Industri	1749	1484	1249	:	(137)	265	(192)	:	:
Kraft- og vassforsyning	173	145	(108)	:	:	:	:	:	:
Byggje- og anleggsverksemd	540	504	251	(177)	:	(36)	:	:	:
Varehandel, hotell- og restaurantverksemd	787	213	(158)	:	:	574	374	:	(135)
Transport, lagring, post og telekommunikasjonar	408	269	242	:	:	139	(111)	:	:
Bank- og finansieringsverksemd, forsikringsverksemd, eigedomsdrift og forretningsmessig tenesteyting	161	75	:	:	:	86	:	:	:
Offentleg, sosial og privat tenesteyting	2044	565	463	:	:	1479	1069	(162)	249
Yrkesfelt									
Teknisk, vitenskapelig, humanistisk og kunstnarleg arbeid	1456	524	453	:	:	932	672	(113)	(147)
Administrasjons- og forvaltningsarbeid, bedrifts- og organisasjonsleiing	(143)	(122)	(105)	:	:	:	:	:	:
Kontorarbeid	333	:	:	:	:	245	(215)	:	:
Handelsarbeid	634	(199)	(161)	:	:	435	266	:	(116)
Jordbruks-, skogbruks- og fiskearbeid	707	455	313	:	:	251	(161)	:	:
Gruve- og sprengingsarbeid m.m.	:	:	:	:	:	:	:	:	:
Transport- og kommunikasjonsarbeid	395	284	247	:	:	(111)	:	:	:
Industri-, byggje- og anleggsarbeid	2108	1942	1453	284	(205)	(166)	(147)	:	:
Servicearbeid og militært arbeid	778	(132)	:	:	:	646	418	:	(132)

Tabell 8. Hovudtal for yrkesaktive i veka 27. oktober - 2. november 1990, etter vanleg/avtala arbeidstid

	I alt	Menn					Kvinner				
		I alt	1-19 timar	20-29 timar	30-39 timar	40 timar og over	I alt	1-19 timar	20-29 timar	30-39 timar	40 timar og over
I alt	5453	3250	(142)	:	2171	889	2203	658	490	806	247
Alder											
16-29	1315	857	:	:	560	(209)	458	(141)	:	(197)	:
30-49	2806	1632	:	:	1096	497	1174	342	290	407	(134)
50-66	1251	724	:	:	505	(164)	527	(153)	(124)	(202)	:
67-	81	(38)	:	:	:	:	(43)	:	:	:	:
Utført arbeidstid i veka											
Var ikkje på arbeid	:	:	:	:	:	:	:	:	:	:	:
1 - 19 timar	740	(141)	(114)	:	:	:	599	547	:	:	:
20 - 29 timar	588	(110)	:	:	:	:	478	:	406	:	:
30 - 39 timar	2692	1847	:	:	1817	:	845	:	:	690	:
40 timar og over	1340	1112	:	:	247	848	228	:	:	:	(185)

Tabell 9.1. Yrkesaktive 16 år og over i veka 27. oktober - 2. november 1990, etter kjønn, vanleg/avtala arbeidstid og næring

Næring	I alt	Menn					Kvinner				
		I alt	1-19 timar	20-29 timar	30-39 timar	40 timar og over	I alt	1-19 timar	20-29 timar	30-39 timar	40 timar og over
I alt	5453	3250	(142)	:	2171	889	2203	658	490	806	247
Jordbruk, skogbruk, fiske og fangst ..	481	366	:	:	:	249	115	:	:	:	:
Oljeutvinning og bergverksdrift	(54)	(54)	:	:	:	:	:	:	:	:	:
Industri	1536	1346	:	:	1102	(185)	190	:	:	:	:
Kraft- og vassforsyning	143	115	:	:	(106)	:	:	:	:	:	:
Byggje- og anleggsverksemd	396	378	:	:	(219)	(138)	:	:	:	:	:
Varehandel, hotell- og restaurantverksemd	564	158	:	:	:	:	406	:	:	(160)	:
Transport, lagring, post og telekommunikasjonar	396	268	:	:	(127)	(131)	128	:	:	:	:
Bank- og finansieringsverksemd, forsikringsverksemd, eigedomsdrift og forretningsmessig tenesteyting ...	143	(69)	:	:	:	:	(74)	:	:	:	:
Offentleg, sosial og privat tenesteyting	1742	498	:	:	357	:	1244	423	268	430	(124)

Tabell 9.2. Yrkesaktive 16 år og over i veka 27. oktober - 2. november 1990, etter vanleg/avtala arbeidstid, kjønn og næring/yrkesfelt

	I alt	1-29 timar	30 timar og over	Menn		Kvinner	
				I alt	Av dette 30 timar og over	I alt	Av dette 30 timar og over
I alt	5453	1339	4113	3250	3060	2203	1053
Næring							
Jordbruk	348	:	272	268	247	80	:
Skogbruk	:	:	:	:	:	:	:
Fiske og fangst	124	:	(107)	89	:	(35)	:
Oljeutvinning og bergverksdrift	(54)	:	:	(54)	:	:	:
Industri i alt	1536	(148)	1389	1346	1287	190	(102)
Næringsmiddel-, drikkevare- og tobakksindustri	(58)	:	:	(42)	:	:	:
Tekstil-, klesvare-, ler- og lervareindustri	:	:	:	:	:	:	:
Trevareindustri	(46)	:	:	:	:	:	:
Treforedling, grafisk industri og forlagsv.	(58)	:	:	(42)	:	:	:
Kjemisk industri, mineralolje-, kol-, gummi- og plastindustri	:	:	:	:	:	:	:
Keramikk- og glasindustri, mineralske produkt elles	:	:	:	:	:	:	:
Metallindustri	507	:	466	476	435	:	:
Verkstadiindustri	835	:	798	735	727	100	:
Industri elles	:	:	:	:	:	:	:
Kraft- og vassforsyning	143	:	(120)	115	(106)	:	:
Bygginge- og anleggsverksemd	396	:	362	378	357	:	:
Varehandel	525	(187)	337	148	(123)	377	(214)
Hotell- og restaurantdrift	(39)	:	:	:	:	:	:
Landtransport	86	:	:	(67)	:	:	:
Sjøtransport	143	:	(143)	143	(143)	:	:
Transport elles, lagring, post og telekommunikasjonar	167	:	(102)	(58)	:	109	:
Bank- og finansieringsverksemd	103	:	:	(41)	:	(62)	:
Forsikringsverksemd, eigeidomsdrift og forretningsmessig tenesteyting	(40)	:	:	:	:	:	:
Offentleg administrasjon, forsvar, politi og rettsvesen	150	:	(128)	85	:	(65)	:
Renovasjon og reingjering	:	:	:	:	:	:	:
Undervisning og forskningsverksemd	379	(150)	229	138	(107)	241	(122)
Helse- og sosialtenester	1069	484	585	216	(207)	853	378
Kulturell tenesteyting, underhaldning og sport	:	:	:	:	:	:	:
Personleg tenesteyting	114	:	:	(59)	:	(55)	:
Yrkesfelt							
Teknisk, vitskapeleg, humanistisk og kunstnarleg arbeid	1270	439	831	490	441	780	390
Administrasjons- og forvaltningsarbeid, bedrifts- og organisasjonsleiing	(125)	:	(125)	(105)	(105)	:	:
Kontorarbeid	315	:	245	:	:	235	(165)
Handelsarbeid	466	(177)	289	(152)	(123)	313	(166)
Jordbruks-, skogbruks- og fiskearbeid	496	(111)	385	353	333	(143)	:
Gruve- og sprengingsarbeid m.m.	:	:	:	:	:	:	:
Transport- og kommunikasjonsarbeid	387	:	326	284	275	(102)	:
Industri-, bygginge- og anleggsarbeid	1788	(124)	1664	1663	1581	(125)	:
Servicearbeid og militært arbeid	569	356	(213)	:	:	483	(126)

Tabell 10. Yrkesaktive 16 år og over med fast oppmøteplass på arbeid i veka 27. oktober - 2. november 1990, etter talet på arbeidsreiser, reisetid og yrkesfelt/oppmøteplass

	I alt	Reiste ikkje	Reiste 1 gong			Reiste 2-3 gonger			Reiste 4 gonger eller fleire		
			I alt	Reisetid		I alt	Reisetid		I alt	Reisetid	
				Under 45 min	45 min og over		Under 45 min	45 min og over		Under 45 min	45 min og over
I alt	5076	1045	(221)	(124)	:	566	537	:	3243	2995	248
Yrkesfelt											
Teknisk, vitenskapelig, humanistisk og kunstnarleg arbeid	1208	(123)	:	:	:	(181)	(181)	:	853	823	:
Administrasjons- og forvaltningsarbeid, bedrifts- og organisasjonsleiing	(125)	:	:	:	:	:	:	:	(105)	:	:
Kontorarbeid	315	:	:	:	:	:	:	:	240	230	:
Handelsarbeid	456	(101)	:	:	:	:	:	:	261	251	:
Jordbruks-, skogbruks- og fiskearbeid	438	324	:	:	:	:	:	:	(104)	:	:
Gruve- og sprengingsarbeid m.m.	:	:	:	:	:	:	:	:	:	:	:
Transport- og kommunikasjonsarbeid	296	:	:	:	:	:	:	:	(149)	(108)	:
Industri-, bygge- og anleggsarbeid	1670	260	:	:	:	(106)	:	:	1239	1141	:
Servicearbeid og militært arbeid	530	(101)	:	:	:	(114)	:	:	273	261	:
Oppmøteplass og kjønn											
I bustadfylket	4510	803	(144)	(113)	:	546	527	:	3017	2820	(197)
Menn	2528	472	:	:	:	(144)	(137)	:	1883	1728	(155)
Kvinner	1982	332	(115)	(104)	:	401	390	:	1134	1092	:
I bustadkommunen	4157	657	(113)	(113)	:	537	518	:	2850	2730	(120)
Menn	2333	431	:	:	:	(144)	(137)	:	1748	1660	:
Kvinner	1825	226	(104)	(104)	:	392	381	:	1102	1071	:
1221 Stord	(155)	:	:	:	:	:	:	:	(136)	:	:
Menn	(135)	:	:	:	:	:	:	:	(125)	:	:
Kvinner	:	:	:	:	:	:	:	:	:	:	:
1201 Bergen	(136)	(115)	:	:	:	:	:	:	:	:	:
Menn	:	:	:	:	:	:	:	:	:	:	:
Kvinner	:	:	:	:	:	:	:	:	:	:	:
1238 Kvam	:	:	:	:	:	:	:	:	:	:	:
Menn	:	:	:	:	:	:	:	:	:	:	:
Kvinner	:	:	:	:	:	:	:	:	:	:	:
Andre kommunar i fylket	:	:	:	:	:	:	:	:	:	:	:
Menn	:	:	:	:	:	:	:	:	:	:	:
Kvinner	:	:	:	:	:	:	:	:	:	:	:
Utanfor fylket	234	(168)	:	:	:	:	:	:	:	:	:
Menn	(202)	(136)	:	:	:	:	:	:	:	:	:
Kvinner	:	:	:	:	:	:	:	:	:	:	:
2311 Nordsjøen syd	:	:	:	:	:	:	:	:	:	:	:
Menn	:	:	:	:	:	:	:	:	:	:	:
Kvinner	:	:	:	:	:	:	:	:	:	:	:
1149 Karmøy	:	:	:	:	:	:	:	:	:	:	:
Menn	:	:	:	:	:	:	:	:	:	:	:
Kvinner	:	:	:	:	:	:	:	:	:	:	:
1106 Haugesund	:	:	:	:	:	:	:	:	:	:	:
Menn	:	:	:	:	:	:	:	:	:	:	:
Kvinner	:	:	:	:	:	:	:	:	:	:	:
Andre stader utanfor fylket	(153)	(117)	:	:	:	:	:	:	:	:	:
Menn	(132)	:	:	:	:	:	:	:	:	:	:
Kvinner	:	:	:	:	:	:	:	:	:	:	:
Uoppgitt oppmøteplass	332	:	:	:	:	:	:	:	226	(175)	:
Menn	246	:	:	:	:	:	:	:	(152)	(112)	:
Kvinner	:	:	:	:	:	:	:	:	:	:	:

Tabell 11. Yrkesaktive 16 år og over med fast arbeidsreise i veka 27. oktober - 2. november 1990, etter reisemåte, oppmøteplass, talet på arbeidsreiser, reisetid og etter reisemåte, kjønn og alder

	I alt	Eitt transportmiddel					To eller fleire transportmiddel			
		Bil	Buss	Tog, trikk, T-bane	Båt	Sykkel, gonge over 10 min	Anna	Kollektiv transport og/eller sykkel, gonge over 10 min	Kollektiv transport og bil	Andre kombinasjonar
I alt	4030	2361	:	:	:	771	(192)	(108)	256	228
Oppmøteplass, talet på arbeidsreiser og reisetid										
Oppmøteplass i bustadkommunen ..	3500	2143	:	:	:	734	(181)	:	(131)	(207)
Reiste 1 gong	(113)	:	:	:	:	:	:	:	:	:
Under 45 min	(113)	:	:	:	:	:	:	:	:	:
45 min og over	:	:	:	:	:	:	:	:	:	:
Reiste 2 - 3 gonger	537	326	:	:	:	:	:	:	:	:
Under 45 min	518	319	:	:	:	:	:	:	:	:
45 min og over	:	:	:	:	:	:	:	:	:	:
Reiste 4 gonger eller fleire	2850	1774	:	:	:	585	(130)	:	(110)	(158)
Under 45 min	2730	1725	:	:	:	585	(130)	:	:	(148)
45 min og over	(120)	:	:	:	:	:	:	:	:	:
Oppmøteplass utanfor bustadkommunen	273	:	:	:	:	:	:	:	(105)	:
Reiste 1 gong	:	:	:	:	:	:	:	:	:	:
Under 45 min	:	:	:	:	:	:	:	:	:	:
45 min og over	:	:	:	:	:	:	:	:	:	:
Reiste 2 - 3 gonger	:	:	:	:	:	:	:	:	:	:
Under 45 min	:	:	:	:	:	:	:	:	:	:
45 min og over	:	:	:	:	:	:	:	:	:	:
Reiste 4 gonger eller fleire	(167)	:	:	:	:	:	:	:	:	:
Under 45 min	:	:	:	:	:	:	:	:	:	:
45 min og over	:	:	:	:	:	:	:	:	:	:
Uppgitt oppmøteplass	258	(167)	:	:	:	:	:	:	:	:
Kjønn og alder										
Menn	2295	1413	:	:	:	336	:	:	(195)	(146)
16-29	579	360	:	:	:	:	:	:	:	:
30-49	1199	685	:	:	:	(181)	:	:	(109)	(101)
50-66	517	368	:	:	:	:	:	:	:	:
67-	:	:	:	:	:	:	:	:	:	:
Kvinner	1736	948	:	:	:	435	(102)	:	:	:
16-29	305	(185)	:	:	:	:	:	:	:	:
30-49	988	591	:	:	:	(199)	:	:	:	:
50-66	432	(172)	:	:	:	(183)	:	:	:	:
67-	:	:	:	:	:	:	:	:	:	:

Tabell 12. Bustader og busette. Hustype, talet på rom, kjøkken. 3. november 1990

Talet på rom på 6 m ² eller meir (kjøkken, gang, bad o.l. er ikkje rekna med)	Bustader					Busette	
	I alt	Fritt- liggjande einebustad eller vånings- hus knytt til gards- drift	Andre eine- og tomanns- bustader og småhus	Blokk, leigegard e.l.	Forret- nings- bygg, bygg for felles- hus- hald e.l.	I alt	Pr. bustad
I alt	4802	4243	467	(49)	:	13034	2,7
1 rom	151	120	:	:	:	230	1,5
Med kjøkken i alt	145	120	:	:	:	204	1,4
Kjøkken 6 m ² eller større	:	:	:	:	:	:	:
Kjøkken mindre enn 6 m ²	(104)	(93)	:	:	:	(137)	(1,3)
Utan kjøkken	:	:	:	:	:	:	:
2 rom	375	270	(80)	:	:	552	1,5
Med kjøkken i alt	365	261	(80)	:	:	543	1,5
Kjøkken 6 m ² eller større	267	177	(75)	:	:	374	1,4
Kjøkken mindre enn 6 m ²	(99)	(84)	:	:	:	(169)	(1,7)
Utan kjøkken	:	:	:	:	:	:	:
3 rom	597	495	(92)	:	:	1364	2,3
4 rom	1376	1118	243	:	:	3536	2,6
5 rom	882	853	:	:	:	2494	2,8
6 rom	648	643	:	:	:	2153	3,3
7 rom	402	402	:	:	:	1425	3,5
8 rom	157	128	:	:	:	573	3,6
9 rom eller fleire	214	214	:	:	:	707	3,3

Tabell 13. Bustader, rom og busette, etter hustype. 3. november 1990

	I alt	Frittliggjande einebustad eller våningshus knytt til gardsdrift	Hus i kjede, rekkjehus, terrassehus, vertikaldelt tomannsbustad	Horisontaldelt tomannsbustad eller anna bustadbygg med mindre enn 3 etasjar	Blokk, leigegard e.l.	Forretningsbygg, bygg for felleshushald e.l.
Bustader i alt	4802	4243	358	110	(49)	:
Busette i alt	13034	11791	893	194	(91)	:
Rom i alt	22572	20587	1386	334	(103)	:
Rom pr. bustad	4,7	4,9	3,9	3,0	(2,1)	:
Busette pr. bustad	2,7	2,8	2,5	1,8	(1,9)	:

Tabell 14. Bustader etter eigeform og areal¹. Rom og busette, etter eigeform. 3. november 1990

	I alt	Eig bustaden			Leiger bustaden			
		I alt	Privat	Gjennom buretslag e.l.	I alt	Som teneste- bustad	For eit avgrensa tidsrom	På andre vilkår
Bustader i alt	4802	3838	3457	381	964	163	109	691
Under 50 m ²	204	(82)	(63)	:	122	:	:	(78)
50 - 59 m ²	247	129	114	:	119	:	:	(92)
60 - 79 m ²	690	434	406	:	256	:	:	207
80 - 99 m ²	1302	1084	874	210	218	:	:	146
100 - 129 m ²	1381	1216	1144	(72)	165	:	:	(104)
130 - 149 m ²	390	338	320	:	(51)	:	:	:
150 - 199 m ²	372	354	340	:	:	:	:	:
200 m ² eller meir	216	201	196	:	:	:	:	:
Busette i alt	13034	11069	10163	906	1965	380	319	1266
Busette pr. bustad	2,7	2,9	2,9	2,4	2,0	2,3	2,9	1,8
Rom i alt	22572	19280	17651	1629	3291	605	363	2324
Rom pr. bustad	4,7	5,0	5,1	4,3	3,4	3,7	3,3	3,4

¹ Medrekna kjøkken, gang, bad o.l.

Tabell 15. Bustader etter talet på rom og talet på busette. 3. november 1990

Talet på busette	I alt	Talet på rom								
		1	2	3	4	5	6	7	8	9 eller fleire
Bustader i alt . . .	4802	151	375	597	1376	882	648	402	157	214
1	1409	114	248	219	390	209	(105)	(67)	:	(48)
2	1116	:	(96)	176	373	189	125	(67)	:	:
3	729	:	:	(82)	229	171	114	:	:	:
4	793	:	:	(69)	242	196	128	(81)	:	:
5	553	:	:	:	114	(93)	116	107	:	:
6 eller fleire . . .	202	:	:	:	:	:	(60)	:	:	:

Tabell 16. Bustader etter byggjeår for huset og hustype/eigeform/kjelde til oppvarming. Busette og rom, etter byggjeår for huset. 3. november 1990

	I alt	Byggjeår for huset								
		-1900	1901-1920	1921-1940	1941-1945	1946-1960	1961-1970	1971-1980	1981-1990	
Bustader i alt	4802	566	351	369	:	625	1005	1028	833	
Hustype										
Frittliggjande einestad eller våningshus knytt til gardsdrift	4243	534	318	359	:	565	726	958	760	
Hus i kjede, rekkjehus, terrassehus eller vertikaldelt tomannsbustad	358	:	:	:	:	:	225	(67)	(50)	
Horisontaldelt tomannsbustad eller anna bustadbygg med mindre enn 3 etasjar	110	:	:	:	:	:	:	:	:	
Blokk, leigegard eller anna bustadbygg med 3 etasjar eller meir	(49)	:	:	:	:	:	:	:	:	
Forretningsbygg, pensjonat, aldersheim, militærforlegning eller anna bygg for felleshushald	:	:	:	:	:	:	:	:	:	
Eige-/leigeform										
Eigd i alt	3838	393	247	278	:	473	801	883	738	
Privat	3457	380	233	253	:	448	633	795	691	
Gjennom burettslag eller bustadaksjeselskap	381	:	:	:	:	:	169	(88)	:	
Leigd i alt	964	173	(104)	(91)	:	152	203	145	(95)	
Som tenestebustad	163	:	:	:	:	(49)	(60)	:	:	
For eit avgrensa tidsrom	109	:	:	:	:	:	:	:	:	
På andre vilkår	691	152	(79)	(76)	:	(91)	116	(92)	(86)	
Kjelder til oppvarming										
Éi kjelde, i alt	1314	180	121	129	:	174	311	199	183	
Sentralvarme	(50)	:	:	:	:	:	:	:	:	
Elektriske omnar, varmekablar e.l.	492	(54)	(48)	:	:	:	145	(79)	(88)	
Omnar for flytande brensel	130	:	:	:	:	:	:	:	:	
Omnar for fast brensel	642	(102)	(57)	(84)	:	125	(90)	(93)	(86)	
To eller fleire kjelder, i alt	3488	386	230	240	:	451	694	829	650	
Elektriske omnar og omnar for fast brensel	2295	332	163	161	:	240	333	452	609	
Elektriske omnar og omnar for flytande brensel	344	:	:	:	:	:	119	(103)	:	
Omnar for fast og flytande brensel	128	:	:	:	:	(52)	:	:	:	
Sentralvarme og éi eller fleire andre kjelder	(64)	:	:	:	:	:	:	:	:	
Andre kombinasjonar	657	:	:	:	:	108	201	209	:	
Busette i alt	13034	1198	733	740	:	1437	2702	3405	2765	
Busette pr. bustad	2,7	2,1	2,1	2,0	:	2,3	2,7	3,3	3,3	
Rom i alt	22572	2516	1604	1746	:	2831	4616	5069	4060	
Rom pr. bustad	4,7	4,4	4,6	4,7	:	4,5	4,6	4,9	4,9	

Tabell 17.1. Bustader etter sanitærutstyr og storleik. 3. november 1990

	I alt	Sanitærutstyr					
		Med WC			Utan WC		
		I alt	Med bad	Utan bad	I alt	Med bad	Utan bad
Bustader i alt	4802	4608	4499	109	194	(56)	138
Talet på rom på 6 m² eller meir (kjøkken, gang, bad o.l. er <i>ikkje</i> rekna med)							
1-2 rom	526	504	466	:	:	:	:
3 rom	597	544	525	:	(52)	:	:
4 rom	1376	1327	1308	:	(49)	:	:
5 rom eller fleire	2303	2233	2200	:	(70)	:	:

Tabell 17.2. Bustader og busette. Sanitærutstyr/byggjeår, storleik og tilgjenge. 3. november 1990

	I alt	Av dette med både bad og WC	Byggjeår for huset		
			-1900	1901-1960	1961-1990
			Bustader i alt	4802	4499
Talet på rom på 6 m² eller meir (kjøkken, gang, bad o.l. er <i>ikkje</i> rekna med)					
1 rom	151	119	:	(75)	(60)
Med kjøkken 6 m ² eller større	:	:	:	:	:
Med kjøkken mindre enn 6 m ²	(104)	(85)	:	(52)	:
Utan kjøkken	:	:	:	:	:
2 rom	375	346	(90)	(92)	193
Med kjøkken 6 m ² eller større	267	257	(69)	(58)	139
Med kjøkken mindre enn 6 m ²	(99)	(80)	:	:	(54)
Utan kjøkken	:	:	:	:	:
3 rom	597	525	(88)	210	299
4 rom	1376	1308	183	330	862
5 rom	882	848	(54)	259	569
6 rom	648	628	:	201	416
7 rom	402	372	:	109	260
8 rom	157	157	:	:	(106)
9 rom eller fleire	214	195	(52)	(61)	(101)
Etasjeplassering. Heis					
Bustader med bustadrom i					
éin etasje i alt	2596	2428	264	724	1609
Kjellaretasje	161	151	:	(54)	(99)
Underetasje	186	161	:	(87)	(76)
1. etasje	1809	1712	142	454	1214
2. etasje	390	358	(76)	111	202
3. etasje	:	:	:	:	:
4. etasje	:	:	:	:	:
I hus med heis	:	:	:	:	:
I hus utan heis	:	:	:	:	:
5. etasje eller høgare	:	:	:	:	:
I hus med heis	:	:	:	:	:
I hus utan heis	:	:	:	:	:
Bustader med bustadrom i					
fleire etasjar i alt	2205	2071	303	646	1257
1. etasje og underetasje/kjellar	688	678	:	:	611
1. og 2. etasje	1122	1013	233	442	447
1. og 2. etasje og underetasje/kjellar	278	272	:	(105)	161
1., 2. og 3. etasje	:	:	:	:	:
Andre etasjekombinasjonar	(80)	(71)	:	:	:
Busette i alt	13034	12579	1198	2964	8872
Busette pr. bustad	2,7	2,8	2,1	2,2	3,1
Rom i alt	22572	21319	2516	6311	13744
Rom pr. bustad	4,7	4,7	4,4	4,6	4,8

Tabell 18. Bustader etter standardindikatorar. Busette etter alder og standardindikatorar. 3. november 1990

	Bustader	Busette								
		I alt	0-19	20-29	30-39	40-49	50-59	60-69	70-79	80-
I alt ¹	4802	13034	3995	1958	1753	1652	1147	1097	989	441
Hustype										
Frittliggjande ein bustad eller våningshus knytt til gardsdrift	4243	11791	3560	1619	1642	1522	1070	1138	885	356
Småhus	467	1087	369	242	(172)	:	:	:	:	:
Blokk, leigegard, forretningsbygg, bygg for felleshushald e.l.	(91)	(155)	:	:	:	:	:	:	:	:
Talet på rom. Kjøkken										
1 - 2 rom	526	782	:	(202)	:	:	:	:	(111)	(114)
Med kjøkken	510	747	:	(202)	:	:	:	:	(111)	(114)
Utan kjøkken	:	:	:	:	:	:	:	:	:	:
3 - 4 rom	1973	4900	1429	760	691	506	401	449	490	(175)
5 rom eller fleire	2303	7351	2437	966	1063	1042	705	662	352	(124)
Byggjeår										
- 1900	566	1198	240	(153)	(160)	(142)	:	(183)	(132)	:
1901 - 1960	1370	2964	565	431	307	(215)	(222)	497	528	(198)
1961 - 1990	2866	8872	3144	1343	1357	1248	860	510	293	(116)
Kjelder til oppvarming										
Éi kjelde, i alt	1314	3097	757	492	408	340	325	327	302	(146)
Sentralvarme, elektriske omnar, varmekablar e.l.	542	1120	265	242	(150)	(144)	(121)	:	:	:
Omnar for flytande brensel	130	304	:	:	:	:	:	:	:	:
Omnar for fast brensel	642	1673	426	(219)	(207)	(172)	(175)	(188)	(202)	:
To eller fleire kjelder, i alt	3488	9937	3192	1436	1416	1265	848	863	651	267
Elektriske omnar og omnar for fast brensel	2295	6729	2288	854	1138	768	487	529	467	(198)
Elektriske omnar og omnar for flytande brensel	344	924	272	(157)	:	(145)	:	:	:	:
Omnar for fast og flytande brensel	128	248	:	:	:	:	:	:	:	:
Sentralvarme og éi eller fleire andre kjelder	(64)	(245)	:	:	:	:	:	:	:	:
Andre kombinasjonar	657	1792	498	370	(146)	286	(218)	(186)	:	:
Sanitærforhold										
Har både bad og WC	4499	12579	3919	1893	1792	1550	1148	1129	846	302
Har WC, men ikkje bad	109	131	:	:	:	:	:	:	:	:
Har bad, men ikkje WC	(56)	(111)	:	:	:	:	:	:	:	:
Har verken bad eller WC	138	213	:	:	:	:	:	:	:	:
Etasjeplassering. Heis										
Bustader med bustadrom i										
éin etasje i alt	2596	6390	1754	988	892	733	621	553	589	260
1. etasje, kjellaretasje eller underetasje	2157	5348	1463	805	703	651	541	446	509	229
2. etasje eller høgare	440	1042	290	(182)	(190)	:	:	(107)	:	:
I hus med heis	:	:	:	:	:	:	:	:	:	:
I hus utan heis	434	1019	282	(179)	(186)	:	:	(107)	:	:
Bustader med bustadrom i fleire etasjar	2205	6644	2195	940	932	872	552	637	364	(153)
Plan i bustaden										
Bustader med kjøkken, bad, WC og minst eitt bustadrom på eitt plan	4141	11596	3564	1721	1647	1439	1072	1061	798	294
Eige-/leigeform										
Eigd i alt	3838	11069	3457	1470	1574	1430	1035	1050	763	290
Privat	3457	10163	3150	1292	1412	1356	961	986	735	271
Gjennom burettslag e.l.	381	906	306	(178)	(162)	:	:	:	:	:
Leigd	964	1965	492	458	250	(175)	(138)	(140)	(190)	(122)
Talet på busette										
1	1409	1409	:	(219)	(152)	:	(124)	(171)	390	276
2	1116	2233	(166)	(202)	(190)	(185)	293	676	430	:
3	729	2187	518	423	271	308	331	(202)	(104)	:
4	793	3171	1225	597	587	454	(219)	:	:	:
5	553	2763	1343	334	486	385	(163)	:	:	:
6 eller fleire	202	1272	697	(152)	(139)	(197)	:	:	:	:

¹ Sjå tekstdelen, pkt. 5.

Tabell 19. Hushald, familiar og personar, etter hushaldstype¹. Hushald etter hushaldstype¹ og talet på familiar i hushaldet/yrkesaktivitet i hushaldet/eigeform/talet på rom i bustaden og kjøkken. 3. november 1990

	I alt	Ein- person- hus- hald	Fleirpersonhushald utan barn			Fleirpersonhushald med barn			
			I alt	2 per- sonar	3 per- sonar eller fleire	I alt	1 barn	2 barn	3 barn eller fleire
Personar i alt	13034	1409	4027	1939	2088	7598	2423	2693	2481
Familiar i alt	5118	1409	1711	1064	647	1998	820	683	495
Hushald i alt	4802	1409	1557	970	587	1836	725	651	460
Talet på familiar i hushaldet									
1 familie	4494	1409	1406	875	531	1679	633	619	427
2 familiar	299	.	147	(95)	(53)	151	(88)	:	:
3 familiar	:	.	:	.	:	:	:	:	:
4 familiar eller fleire	:	.	:	.	:	:	:	:	:
Yrkesaktivitet. Talet på yrkesaktive i veka									
Hushald utan yrkesaktive	1612	990	457	430	:	165	(103)	:	:
Hushald med 1 yrkesaktiv	1348	419	376	279	(97)	554	200	188	166
Heiltid ²	1117	352	267	189	(78)	497	175	166	156
Deltid	232	(67)	109	(90)	:	(56)	:	:	:
Hushald med 2 yrkesaktive	1326	.	449	260	188	878	296	335	247
Begge på heiltid	653	.	250	128	122	403	148	166	(88)
Ein på heiltid	609	.	176	114	(63)	433	132	151	149
Ingen på heiltid	(65)	.	:	:	:	:	:	:	:
Hushald med 3 yrkesaktive	375	.	188	.	188	187	(93)	(65)	:
Alle på heiltid	151	.	(103)	.	(103)	(48)	:	:	:
To på heiltid	153	.	(71)	.	(71)	(82)	:	:	:
Ein på heiltid	(58)	.	:	.	:	:	:	:	:
Ingen på heiltid	:	.	:	.	:	:	:	:	:
Hushald med 4 yrkesaktive og over	140	.	(87)	.	(87)	(52)	:	:	:
Eige-/leigeform									
Eigd i alt	3838	904	1379	832	546	1555	582	534	438
Privat	3457	781	1295	780	515	1381	490	459	432
Gjennom burettslag e.l.	381	124	(84)	(52)	:	174	(92)	(76)	:
Leigd i alt	964	505	178	137	:	281	143	116	:
Som tenestebustad	163	(67)	(54)	:	:	:	:	:	:
For eit avgrensa tidsrom	109	:	:	:	:	(76)	:	:	:
På andre vilkår	691	409	119	(95)	:	163	(90)	(60)	:
Talet på rom. Kjøkken									
1 rom	151	114	:	:	:	:	:	:	:
Med kjøkken i alt	145	114	:	:	:	:	:	:	:
Kjøkken 6 m ² eller større	:	:	:	:	:	:	:	:	:
Kjøkken mindre enn 6 m ²	(104)	(86)	:	:	:	:	:	:	:
Utan kjøkken	:	:	:	:	:	:	:	:	:
2 rom	375	248	(77)	(66)	:	(50)	(48)	:	:
Med kjøkken i alt	365	238	(77)	(66)	:	(50)	(48)	:	:
Kjøkken 6 m ² eller større	267	181	(55)	(52)	:	:	:	:	:
Kjøkken mindre enn 6 m ²	(99)	(57)	:	:	:	:	:	:	:
Utan kjøkken	:	:	:	:	:	:	:	:	:
3 rom	597	219	183	147	:	195	(101)	(60)	:
4 rom	1376	390	446	303	143	539	203	244	(92)
5 rom	882	209	333	189	144	340	142	124	(74)
6 rom	648	(105)	227	114	114	316	(106)	(101)	109
7 rom	402	(67)	117	(61)	(56)	218	(63)	(66)	(89)
8 rom	157	:	(72)	:	:	(76)	:	:	:
9 rom eller fleire	214	(48)	(78)	:	:	(88)	:	:	:

¹ I denne tabellen er barn (ugifte heimebuande) 18 år og over haldne utanfor ved grupperinga av hushald etter type. Hushald som har barn berre i alderen 18 år og over, er derfor rekna som fleirpersonhushald utan barn. ² Heiltid er *samia* avtala/vanleg arbeidstid på 30 timar eller meir i veka (alle arbeidsforhold).

Tabell 20. Hushald, familiar og personar, etter hushaldsstorleik/hushaldstype. Absolutte tal og prosent.
3. november 1990

	Absolutte tal			Prosent		
	Personar	Familiar	Hushald	Personar	Familiar	Hushald
I alt	13034	5118	4802	100,0	100,0	100,0
Hushaldsstorleik						
1 person	1409	1409	1409	10,8	27,5	29,3
2 personar	2233	1216	1116	17,1	23,8	23,2
3 personar	2187	838	729	16,8	16,4	15,2
4 personar	3171	821	793	24,3	16,0	16,5
5 personar eller fleire	4034	833	755	30,9	16,3	15,7
Hushaldstype						
Éinpersonhushald	1409	1409	1409	10,8	27,5	29,3
Alder						
- 24	(95)	(95)	(95)	(0,7)	(1,9)	(2,0)
25 - 34	219	219	219	1,7	4,3	4,6
35 - 44	(105)	(105)	(105)	(0,8)	(2,1)	(2,2)
45 - 69	324	324	324	2,5	6,3	6,7
70 - 79	390	390	390	3,0	7,6	8,1
80 - 84	200	200	200	1,5	3,9	4,2
85 -	(76)	(76)	(76)	(0,6)	(1,5)	(1,6)
Fleirpersonhushald utan barn¹						
.....	4027	1711	1557	30,9	33,4	32,4
Alder eldste person						
- 44	1357	507	449	10,4	9,9	9,4
45 - 69	1961	834	781	15,0	16,3	16,3
70 - 79	606	308	275	4,6	6,0	5,7
80 - 84	:	:	:	:	:	:
85 -	:	:	:	:	:	:
Fleirpersonhushald med barn¹						
.....	7598	1998	1836	58,3	39,0	38,2
Alder yngste barn						
0 - 6	3834	1011	906	29,4	19,8	18,9
7 - 15	3038	776	729	23,3	15,2	15,2
16 - 17	726	212	201	5,6	4,1	4,2
Talet på barn i hushaldet						
1 barn	2423	820	725	18,6	16,0	15,1
2 barn	2693	683	651	20,7	13,3	13,6
3 barn	1910	394	367	14,7	7,7	7,6
4 barn eller fleire	571	101	93	4,4	2,0	1,9

¹ I denne tabellen er barn (ugifte heimebuande) 18 år og over haldne utanfor ved grupperinga av hushald etter type. Hushald som har barn berre i alderen 18 år og over, er derfor rekna som fleirpersonhushald utan barn.

Tabell 21. Hushald etter hushaldstype¹ og disponering av personbil/sortering av avfall. 3. november 1990

	I alt	Hushald med barn	Hushald utan barn					
			I alt	Alder eldste person				
				-24	25-44	45-69	70-79	80-
Hushald i alt	4802	1836	2966	291	577	1105	665	328
Disponering av personbil								
1 bil	2618	1175	1444	116	328	660	250	(90)
2 bilar	714	436	278	(68)	(64)	133	:	:
3 bilar eller fleire	115	:	(70)	:	:	:	:	:
Hushaldet disponerer ikkje bil	1354	180	1174	(73)	168	292	402	238
Sortering av avfall (kjeldesortering)								
Hushaldet sorterer avfall, i alt	1585	732	853	110	167	363	180	:
Papir ²	304	109	195	:	:	(61)	(73)	:
Glas ²	645	316	329	(74)	(56)	127	(62)	:
Batteri ²	1357	690	668	(91)	128	299	121	:
Måling, lakk, olje e.l. ²	290	145	145	:	:	(55)	:	:
Anna avfall ²	426	145	280	:	:	116	(78)	:
Hushaldet sorterer ikkje avfall	3217	1104	2113	180	410	742	485	295

¹ I denne tabellen er barn (ugifte heimebuande) 18 år og over haldne utanfor ved grupperinga av hushald etter type. Hushald som har barn berre i alderen 18 år og over, er derfor rekna som hushald utan barn. ² Nokre hushald sorterer fleire typar avfall. Derfor blir summen av hushald etter avfallstype større enn talet på hushald som sorterer avfall i alt.

Tabell 24. Barn 0-17 år etter alder, familietype og mors/fars yrkesaktivitet i veka 27. oktober - 2. november 1990

Alder	I alt	Ektepar med barn		Mor/far med barn		
		I alt	Av dette		I alt	Av dette med yrkesaktiv mor/far
			Ein av foreldra yrkesaktiv	Begge foreldra yrkesaktive		
Barn i alt ¹	3515	3060	973	1955	455	267
0 - 6 år	1290	1136	487	580	(154)	:
7 - 12 år	1167	1002	267	701	(165)	(115)
13 - 17 år	1058	922	(219)	674	(136)	(102)

¹ Barn 0-17 år i alt er ikkje det same som personar 0-17 i alt. Sjå tekstdelen, pkt. 4.1.

Tabell 25. Personar 67 år og over i privathushald. Alder, talet på personar i hushaldet og indikatorar for bustadstandard. 3. november 1990

	I alt	Aldersgruppering 1				Aldersgruppering 2			
		67 - 79 år		80 år og over		67 - 74 år		75 -79 år	
		Bur aleine	Bur med fleire	Bur aleine	Bur med fleire	Bur aleine	Bur med fleire	Bur aleine	Bur med fleire
I alt ¹	1785	479	864	295	(146)	288	617	(191)	247
Hustype									
Frittliggjande einestad eller våningshus knytt til gardsdrift	1570	419	796	(219)	(137)	248	589	(171)	(207)
Småhus	(102)	:	:	:	:	:	:	:	:
Blokk, leigegard, forretningsbygg, bygg for felleishushald e.l.	:	:	:	:	:	:	:	:	:
Talet på rom. Kjøkken									
1 - 2 rom	264	:	:	(105)	:	:	:	:	:
Med kjøkken	264	:	:	(105)	:	:	:	:	:
Utan kjøkken	:	:	:	:	:	:	:	:	:
3 - 4 rom	800	238	387	(124)	:	(162)	263	:	(124)
5 rom eller fleire	641	(133)	384	:	:	:	302	:	:
Byggjeår									
- 1900	290	:	(125)	:	:	:	:	:	:
1901 - 1960	882	267	417	(114)	:	(152)	284	(114)	(133)
1961 - 1990	534	(124)	294	:	:	:	237	:	:
Kjelder til oppvarming									
Éi kjelde, i alt	534	(152)	236	(105)	:	(105)	(166)	:	:
Sentralvarme, elektriske omnar, varmekablar e.l.	(147)	:	:	:	:	:	:	:	:
Omnar for flytande brensel	:	:	:	:	:	:	:	:	:
Omnar for fast brensel	339	:	(196)	:	:	:	(134)	:	:
To eller fleire kjelder, i alt	1171	305	600	(171)	:	(181)	448	(124)	(152)
Sentralvarme og éin eller fleire andre kjelder	:	:	:	:	:	:	:	:	:
Andre kombinasjonar	1158	305	586	(171)	:	(181)	434	(124)	(152)
Sanitærforhold									
Har både bad og WC	1471	381	788	(181)	(121)	248	588	(133)	(200)
Har anten bad eller WC	(112)	:	:	:	:	:	:	:	:
Har verken bad eller WC	(122)	:	:	:	:	:	:	:	:
Etasjeplassering. Heis									
Bustader med bustadrom i éin etasje i alt	1014	324	430	(200)	:	(181)	313	(143)	(117)
1. etasje, kjellaretasje eller underetasje	871	286	357	(171)	:	(143)	256	(143)	(101)
2. etasje eller høgare	(143)	:	:	:	:	:	:	:	:
I hus med heis	:	:	:	:	:	:	:	:	:
I hus utan heis	(143)	:	:	:	:	:	:	:	:
Bustader med bustadrom i fleire etasjar	692	(133)	406	:	:	(105)	301	:	(104)
Plan i bustaden									
Bustader med kjøkken, bad, WC og minst eitt bustadrom på eitt plan	1384	371	718	(181)	(113)	238	531	(133)	(187)
Elge-/leigeform									
Eigd i alt	1341	333	717	(171)	(119)	(209)	536	(124)	(181)
Privat	1279	314	694	(152)	(119)	(190)	522	(124)	(172)
Gjennom burettslag e.l.	:	:	:	:	:	:	:	:	:
Leigd	364	(124)	(118)	(105)	:	:	:	:	:

¹ Sjå tekstdelen, pkt. 5.

Tabell 26. Folkemengd etter alder, kjønn og type bustadstrøk/grunnkrins. 3. november 1990

	I alt	Alder										
		0-6	7-15	16-19	20-24	25-29	30-49	50-59	60-66	67-69	70-79	80-
Kommunen	13092	1290	1767	938	1097	861	3405	1147	742	355	1009	481
Menn	6625	663	917	482	600	444	1793	590	358	167	462	149
Kvinner	6467	627	850	456	497	417	1612	557	384	188	547	332
Type bustadstrøk og kjønn												
Tettstader												
Tettbygde strøk	5939	627	804	447	536	464	1615	514	286	129	344	173
Menn	2979	326	427	225	285	237	833	259	141	65	135	46
Kvinner	2960	301	377	222	251	227	782	255	145	64	209	127
5071 Nøslia	284	29	31	10	27	29	82	20	12	3	14	27
Menn	139	15	13	7	14	15	44	12	7	1	7	4
Kvinner	145	14	18	3	13	14	38	8	5	2	7	23
5072 Rosendal	470	40	59	26	41	38	106	42	32	20	46	20
Menn	229	22	33	15	21	19	55	20	14	12	14	4
Kvinner	241	18	26	11	20	19	51	22	18	8	32	16
5073 Seimsfoss	320	27	53	37	24	27	86	39	4	6	15	2
Menn	166	15	34	17	10	16	40	22	3	1	7	1
Kvinner	154	12	19	20	14	11	46	17	1	5	8	1
5074 Dimmelsvik	265	33	46	25	13	21	83	12	5	3	17	7
Menn	134	17	20	15	6	9	46	7	2	2	8	2
Kvinner	131	16	26	10	7	12	37	5	3	1	9	5
5075 Uskedal	467	54	66	32	33	33	135	35	33	11	27	8
Menn	243	33	32	23	18	15	73	16	22	2	6	3
Kvinner	224	21	34	9	15	18	62	19	11	9	21	5
5076 Herøysund	424	49	66	32	35	32	123	41	16	6	19	5
Menn	223	28	37	17	19	20	61	18	9	4	9	1
Kvinner	201	21	29	15	16	12	62	23	7	2	10	4
5077 Husnes	1931	226	235	145	223	174	526	181	82	33	79	27
Menn	975	118	121	64	122	93	265	96	44	16	31	5
Kvinner	956	108	114	81	101	81	261	85	38	17	48	22
5078 Sunde	766	68	83	52	78	53	182	65	63	28	64	30
Menn	366	32	42	23	43	23	96	33	22	17	25	10
Kvinner	400	36	41	29	35	30	86	32	41	11	39	20
5079 Valen	667	74	105	57	44	40	204	57	25	12	28	21
Menn	342	37	63	29	22	19	108	26	12	7	10	9
Kvinner	325	37	42	28	22	21	96	31	13	5	18	12
5080 Sæbøvik	345	27	60	31	18	17	88	22	14	7	35	26
Menn	162	9	32	15	10	8	45	9	6	3	18	7
Kvinner	183	18	28	16	8	9	43	13	8	4	17	19
Spreittbygde strøk	7135	661	963	490	555	397	1784	631	455	226	665	308
Menn	3636	336	490	256	311	207	958	330	216	102	327	103
Kvinner	3499	325	473	234	244	190	826	301	239	124	338	205
Uoppgift	18	2	-	1	6	-	6	2	1	-	-	-
Delområde, grunnkrins og kjønn												
01 Ølve-Hallestranda	912	84	105	60	69	56	223	80	62	33	93	47
Menn	455	47	48	28	39	33	114	41	31	16	44	14
Kvinner	457	37	57	32	30	23	109	39	31	17	49	33
0101 Hamarhaug	67	2	9	2	6	3	15	7	4	5	8	6
Menn	34	2	4	-	4	3	8	4	1	2	4	2
Kvinner	33	-	5	2	2	-	7	3	3	3	4	4
0102 Husa	313	37	25	20	30	17	81	23	25	12	32	11
Menn	152	17	13	7	14	11	40	13	12	8	16	1
Kvinner	161	20	12	13	16	6	41	10	13	4	16	10
0103 Tufta	90	9	12	8	4	6	22	5	4	2	12	6
Menn	41	6	3	3	1	4	13	2	2	1	4	2
Kvinner	49	3	9	5	3	2	9	3	2	1	8	4
0104 Hjortås	159	11	22	9	8	7	48	8	11	8	20	7
Menn	83	8	11	6	5	3	24	5	6	3	9	3
Kvinner	76	3	11	3	3	4	24	3	5	5	11	4
0105 Boland	241	20	34	19	18	13	52	29	13	6	20	17
Menn	121	13	15	10	12	6	27	12	7	2	11	6
Kvinner	120	7	19	9	6	7	25	17	6	4	9	11
0106 Grønevik	42	5	3	2	3	10	5	8	5	-	1	-
Menn	24	1	2	2	3	6	2	5	3	-	-	-
Kvinner	18	4	1	-	-	4	3	3	2	-	1	-
02 Varaldsøy	320	15	50	23	15	7	87	18	20	10	47	28
Menn	155	6	24	12	10	3	50	10	7	4	21	8
Kvinner	165	9	26	11	5	4	37	8	13	6	26	20
0201 Øyarhamn	4	-	-	-	-	-	1	-	-	2	1	-
Menn	2	-	-	-	-	-	1	-	-	-	1	-
Kvinner	2	-	-	-	-	-	-	-	-	2	-	-
0202 Åkre	68	3	16	7	3	2	17	3	4	2	7	4
Menn	30	1	8	3	1	-	8	3	1	2	2	1
Kvinner	38	2	8	4	2	2	9	-	3	-	5	3

Tabell 26 (framh.). Folkemengd etter alder, kjønn og type bustadstrøk/grunnkrins. 3. november 1990

	I alt	Alder										
		0-6	7-15	16-19	20-24	25-29	30-49	50-59	60-66	67-69	70-79	80-
0203 Trå	248	12	34	16	12	5	69	15	16	6	39	24
Menn	123	5	16	9	9	3	41	7	6	2	18	7
Kvinner	125	7	18	7	3	2	28	8	10	4	21	17
03 Årvik-Mauranger-Ænes	331	32	56	22	21	8	93	20	11	14	37	17
Menn	174	18	29	12	12	4	52	11	6	4	18	8
Kvinner	157	14	27	10	9	4	41	9	5	10	19	9
0301 Årvik	19	2	1	2	3	1	4	-	1	1	2	2
Menn	9	2	-	-	1	-	3	-	1	-	1	1
Kvinner	10	-	1	2	2	1	1	-	-	1	1	1
0302 Årsand	19	3	1	-	2	1	5	2	-	2	3	-
Menn	11	1	1	-	1	1	4	1	-	-	2	-
Kvinner	8	2	-	-	1	-	1	1	-	2	1	-
0303 Gjetingsdalen	15	2	5	-	-	-	5	-	-	-	2	1
Menn	7	-	2	-	-	-	3	-	-	-	1	1
Kvinner	8	2	3	-	-	-	2	-	-	-	1	-
0304 Nordrepollen	39	2	2	4	3	-	9	3	3	2	6	5
Menn	19	1	2	2	-	-	5	2	2	-	3	2
Kvinner	20	1	-	2	3	-	4	1	1	2	3	3
0305 Austrepollen	42	2	5	2	4	2	10	3	2	2	6	4
Menn	21	-	3	-	4	1	5	2	1	1	2	2
Kvinner	21	2	2	2	-	1	5	1	1	1	4	2
0306 Sundal	84	10	16	4	6	1	24	4	4	2	10	3
Menn	47	7	10	1	4	-	13	2	2	1	6	1
Kvinner	37	3	6	3	2	1	11	2	2	1	4	2
0307 Ænes	113	11	26	10	3	3	36	8	1	5	8	2
Menn	60	7	11	9	2	2	19	4	-	2	3	1
Kvinner	53	4	15	1	1	1	17	4	1	3	5	1
04 Lyngstrand-Rosendal-												
Omvikdalen	2416	223	330	162	184	172	634	220	117	61	201	112
Menn	1219	113	180	84	94	88	335	124	55	30	89	27
Kvinner	1197	110	150	78	90	84	299	96	62	31	112	85
0401 Lyngstrand	48	6	7	2	1	-	17	4	2	2	6	1
Menn	21	1	3	1	-	-	10	2	1	-	3	-
Kvinner	27	5	4	1	1	-	7	2	1	2	3	1
0402 Løfallstrand	196	20	28	9	16	11	58	16	14	3	15	6
Menn	99	9	15	3	10	5	28	11	7	1	9	1
Kvinner	97	11	13	6	6	6	30	5	7	2	6	5
0403 Nes	327	30	39	11	29	30	94	27	17	3	19	28
Menn	162	15	20	7	15	15	52	15	9	1	9	4
Kvinner	165	15	19	4	14	15	42	12	8	2	10	24
0404 Skåla	299	28	33	13	29	25	71	24	16	11	28	21
Menn	145	18	18	8	17	11	38	14	4	5	8	4
Kvinner	154	10	15	5	12	14	33	10	12	6	20	17
0405 Hatteberg	99	9	12	5	9	4	26	10	5	1	11	7
Menn	47	4	5	1	4	3	13	7	3	-	5	2
Kvinner	52	5	7	4	5	1	13	3	2	1	6	5
0406 Malmanger	270	22	38	17	20	19	63	25	18	12	30	6
Menn	134	9	23	8	8	11	32	11	10	8	11	3
Kvinner	136	13	15	9	12	8	31	14	8	4	19	3
0407 Skeie	47	3	6	4	2	-	14	7	2	-	8	1
Menn	22	1	3	2	1	-	7	4	1	-	3	-
Kvinner	25	2	3	2	1	-	7	3	1	-	5	1
0408 Seimsfoss	361	33	64	34	22	26	94	36	13	9	19	11
Menn	189	16	38	18	10	16	44	20	9	2	11	5
Kvinner	172	17	26	16	12	10	50	16	4	7	8	6
0409 Lundsnes	150	12	17	12	14	12	30	29	6	7	8	3
Menn	80	7	12	5	7	6	17	16	2	4	3	1
Kvinner	70	5	5	7	7	6	13	13	4	3	5	2
0410 Dimmelsvik	399	43	62	36	25	28	118	20	13	5	36	13
Menn	202	21	32	21	11	12	65	11	4	4	17	4
Kvinner	197	22	30	15	14	16	53	9	9	1	19	9
0411 Omvikdalen	188	17	24	19	15	15	41	19	7	7	14	10
Menn	98	12	11	10	9	8	21	12	3	4	7	1
Kvinner	90	5	13	9	6	7	20	7	4	3	7	9
0412 Snilstveitøy	32	-	-	-	2	2	8	3	4	1	7	5
Menn	20	-	-	-	2	1	8	1	2	1	3	2
Kvinner	12	-	-	-	-	1	-	2	2	-	4	3
05 Uskedalen-Herøysund	1631	153	227	129	135	98	447	138	97	39	120	48
Menn	839	89	117	75	71	53	225	71	53	17	54	14
Kvinner	792	64	110	54	64	45	222	67	44	22	66	34
0501 Korsnes	278	39	42	18	18	22	88	15	11	3	16	6
Menn	146	21	19	14	9	9	45	10	6	1	10	2
Kvinner	132	18	23	4	9	13	43	5	5	2	6	4

Tabell 26 (framh.). Folkemengd etter alder, kjønn og type bustadstrøk/grunnkrins. 3. november 1990

	I alt	Alder										
		0-6	7-15	16-19	20-24	25-29	30-49	50-59	60-66	67-69	70-79	80-
0502 Dønhaug	343	26	39	22	28	20	86	39	32	11	30	10
Menn	180	21	23	14	16	9	46	18	22	2	6	3
Kvinner	163	5	16	8	12	11	40	21	10	9	24	7
0503 Uskedalen	151	12	18	17	16	4	39	8	5	4	19	9
Menn	75	7	10	8	5	2	20	5	3	2	10	3
Kvinner	76	5	8	9	11	2	19	3	2	2	9	6
0504 Eik	205	16	28	17	21	5	52	20	18	5	14	9
Menn	98	5	15	8	12	3	24	11	9	3	6	2
Kvinner	107	11	13	9	9	2	28	9	9	2	8	7
0505 Skorpo	14	2	-	1	-	2	2	2	-	2	1	2
Menn	7	1	-	1	-	1	2	1	-	1	-	-
Kvinner	7	1	-	-	-	1	-	1	-	1	1	2
0506 Berge	60	5	16	5	2	1	17	1	4	3	4	2
Menn	28	4	6	2	1	-	8	-	2	2	3	-
Kvinner	32	1	10	3	1	1	9	1	2	1	1	2
0507 Bringedal	425	44	65	36	36	32	128	38	15	6	21	4
Menn	218	24	34	19	20	19	66	16	6	4	9	1
Kvinner	207	20	31	17	16	13	62	22	9	2	12	3
0508 Helvik	155	9	19	13	14	12	35	15	12	5	15	6
Menn	87	6	10	9	8	10	14	10	5	2	10	3
Kvinner	68	3	9	4	6	2	21	5	7	3	5	3
06 Husnes-Sunde-Valen	4248	446	530	314	410	316	1129	411	231	109	247	105
Menn	2142	228	293	144	220	161	586	210	111	56	97	36
Kvinner	2106	218	237	170	190	155	543	201	120	53	150	69
0601 Longgot	75	8	7	3	7	2	19	17	5	1	4	2
Menn	45	7	4	3	5	1	10	9	3	1	1	1
Kvinner	30	1	3	-	2	1	9	8	2	-	3	1
0602 Helland	119	9	19	8	9	7	29	15	9	5	4	5
Menn	58	5	11	7	3	4	13	9	4	1	1	-
Kvinner	61	4	8	1	6	3	16	6	5	4	3	5
0603 Bogsnæs	117	9	7	5	17	5	29	22	10	6	5	2
Menn	67	5	6	4	11	2	17	12	3	3	3	1
Kvinner	50	4	1	1	6	3	12	10	7	3	2	1
0604 Troåsli	392	64	43	30	48	54	97	23	11	6	11	5
Menn	189	30	25	7	16	34	54	8	6	4	4	1
Kvinner	203	34	18	23	32	20	43	15	5	2	7	4
0605 Tørreshaugen	399	66	57	19	38	43	120	21	11	1	19	4
Menn	192	33	29	8	17	22	59	11	6	-	5	2
Kvinner	207	33	28	11	21	21	61	10	5	1	14	2
0606 Kaldanes	298	11	33	33	49	13	87	43	18	5	6	-
Menn	153	6	17	15	29	10	39	22	10	3	2	-
Kvinner	145	5	16	18	20	3	48	21	8	2	4	-
0607 Røssland øvre	598	68	77	47	61	53	159	59	27	12	22	13
Menn	303	37	33	22	39	22	81	34	15	4	15	1
Kvinner	295	31	44	25	22	31	78	25	12	8	7	12
0608 Røssland nedre	172	14	20	12	12	8	42	21	12	7	19	5
Menn	97	10	13	7	12	3	21	12	8	4	5	2
Kvinner	75	4	7	5	-	5	21	9	4	3	14	3
0609 Kaldestad	133	10	20	16	8	5	39	11	7	7	8	2
Menn	66	4	12	6	4	3	21	5	5	3	1	2
Kvinner	67	6	8	10	4	2	18	6	2	4	7	-
0610 Røyrvik	127	11	14	10	4	10	33	10	10	6	14	5
Menn	71	8	9	5	3	6	18	5	4	3	6	4
Kvinner	56	3	5	5	1	4	15	5	6	3	8	1
0611 Bjelland	278	17	36	20	30	20	74	23	14	12	26	6
Menn	142	10	15	11	19	13	38	12	7	4	11	2
Kvinner	136	7	21	9	11	7	36	11	7	8	15	4
0612 Sunde	293	35	28	18	37	25	63	30	21	7	18	11
Menn	131	11	16	5	17	10	36	14	10	4	6	2
Kvinner	162	24	12	13	20	15	27	16	11	3	12	9
0613 Sundshaugane	193	10	24	16	12	8	50	19	19	7	22	6
Menn	97	6	13	7	7	4	27	10	5	5	10	3
Kvinner	96	4	11	9	5	4	23	9	14	2	12	3
0614 Opsanger	171	19	16	6	13	13	26	16	19	12	22	9
Menn	77	8	10	3	7	5	11	9	5	8	8	3
Kvinner	94	11	6	3	6	8	15	7	14	4	14	6
0615 Porsvik	155	20	45	9	5	7	55	11	1	1	-	1
Menn	82	11	25	4	4	2	29	5	-	1	-	1
Kvinner	73	9	20	5	1	5	26	6	1	-	-	-
0616 Teigen	126	17	17	7	10	7	40	8	7	1	10	2
Menn	67	10	12	2	2	1	25	5	3	1	5	1
Kvinner	59	7	5	5	8	6	15	3	4	-	5	1
0617 Eikeland	293	32	41	27	18	17	81	29	13	9	12	14
Menn	149	16	27	13	9	10	44	11	7	4	4	4
Kvinner	144	16	14	14	9	7	37	18	6	5	8	10

Tabell 26 (framh.). Folkemengd etter alder, kjønn og type bustadstrøk/grunnkrins. 3. november 1990

	I alt	Alder										
		0-6	7-15	16-19	20-24	25-29	30-49	50-59	60-66	67-69	70-79	80-
0618 Valen	267	25	24	25	26	18	81	22	15	3	18	10
Menn	134	11	14	14	12	8	41	12	8	2	7	5
Kvinner	133	14	10	11	14	10	40	10	7	1	11	5
0619 Handeland	42	1	2	3	6	1	5	11	2	1	7	3
Menn	22	-	2	1	4	1	2	5	2	1	3	1
Kvinner	20	1	-	2	2	-	3	6	-	-	4	2
07 Sandvoll-Holmedal	673	81	110	46	53	46	169	57	27	14	46	24
Menn	355	42	54	37	33	19	93	30	12	7	21	7
Kvinner	318	39	56	9	20	27	76	27	15	7	25	17
0701 Skarveland	458	54	77	38	41	32	121	39	12	6	26	12
Menn	244	27	37	29	28	13	66	22	5	3	10	4
Kvinner	214	27	40	9	13	19	55	17	7	3	16	8
0702 Holmedal	215	27	33	8	12	14	48	18	15	8	20	12
Menn	111	15	17	8	5	6	27	8	7	4	11	3
Kvinner	104	12	16	-	7	8	21	10	8	4	9	9
08 Matre-Baugstranda-Åkra	396	39	47	20	33	25	82	37	37	19	43	14
Menn	209	17	26	9	19	14	49	17	15	15	23	5
Kvinner	187	22	21	11	14	11	33	20	22	4	20	9
0801 Indre Matre	57	7	6	2	2	3	14	7	9	2	2	3
Menn	25	1	5	-	1	1	8	2	4	2	1	-
Kvinner	32	6	1	2	1	2	6	5	5	-	1	3
0802 Ytre Matre	57	5	4	3	9	2	7	9	4	4	6	4
Menn	32	3	3	2	5	2	4	4	1	3	4	1
Kvinner	25	2	1	1	4	-	3	5	3	1	2	3
0803 Baugstranda	78	6	9	3	7	7	14	9	6	6	7	4
Menn	47	3	4	2	4	4	8	5	3	6	5	3
Kvinner	31	3	5	1	3	3	6	4	3	-	2	1
0804 Åkra	204	21	28	12	15	13	47	12	18	7	28	3
Menn	105	10	14	5	9	7	29	6	7	4	13	1
Kvinner	99	11	14	7	6	6	18	6	11	3	15	2
09 Halsnøy-Fjelbergøy-Borgundøy	2147	215	312	161	171	133	535	164	139	56	175	86
Menn	1067	102	146	80	98	69	287	75	67	18	95	30
Kvinner	1080	113	166	81	73	64	248	89	72	38	80	56
0901 Halsnøy Kloster	113	10	14	11	15	9	29	9	8	-	7	1
Menn	60	2	9	6	9	8	13	5	6	-	2	-
Kvinner	53	8	5	5	6	1	16	4	2	-	5	1
0902 Sætre	310	43	59	16	25	19	93	21	18	3	10	3
Menn	160	25	28	8	18	8	47	10	10	1	3	2
Kvinner	150	18	31	8	7	11	46	11	8	2	7	1
0903 Eide	264	26	29	19	35	18	58	21	20	7	16	15
Menn	121	9	11	7	19	8	33	10	8	2	9	5
Kvinner	143	17	18	12	16	10	25	11	12	5	7	10
0904 Sæbøvik	396	31	69	35	21	18	101	29	18	10	38	26
Menn	189	10	37	18	12	8	51	13	8	5	20	7
Kvinner	207	21	32	17	9	10	50	16	10	5	18	19
0905 Toftevåg	244	22	36	12	14	24	51	26	17	9	21	12
Menn	116	11	12	5	8	13	29	10	10	3	11	4
Kvinner	128	11	24	7	6	11	22	16	7	6	10	8
0906 Landa	129	23	19	3	5	8	32	3	11	8	10	7
Menn	64	14	6	3	2	3	19	1	3	3	8	2
Kvinner	65	9	13	-	3	5	13	2	8	5	2	5
0907 Langanes	271	24	44	35	30	16	79	24	5	2	8	4
Menn	134	11	18	17	18	8	40	13	3	-	5	1
Kvinner	137	13	26	18	12	8	39	11	2	2	3	3
0908 Hauge	142	16	12	8	11	8	29	10	16	6	18	8
Menn	73	9	9	2	5	4	18	3	9	1	9	4
Kvinner	69	7	3	6	6	4	11	7	7	5	9	4
0909 Sjøvågen	39	5	2	1	7	4	6	4	5	1	4	-
Menn	22	2	-	-	4	4	3	3	3	-	3	-
Kvinner	17	3	2	1	3	-	3	1	2	1	1	-
0910 Fatland	98	7	11	7	5	6	23	10	7	4	15	3
Menn	52	4	7	4	2	3	14	4	2	2	8	2
Kvinner	46	3	4	3	3	3	9	6	5	2	7	1
0911 Fjelbergøy	21	2	2	-	-	1	4	-	3	1	4	4
Menn	11	2	1	-	-	-	3	-	1	-	3	1
Kvinner	10	-	1	-	-	1	1	-	2	1	1	3
0912 Borgundøy	120	6	15	14	3	2	30	7	11	5	24	3
Menn	65	3	8	10	1	2	17	3	4	1	14	2
Kvinner	55	3	7	4	2	-	13	4	7	4	10	1
Uppgitt	18	2	-	1	6	-	6	2	1	-	-	-

Tabell 27.1. Yrkesaktive 16 år og over, etter næring, kjønn og type bustadstrøk/delområde. 3. november 1989 - 2. november 1990

	I alt	Jordbruk, skogbruk, fiske og fangst	Oljeutvinning og bergverksdrift	Industri	Kraft- og vassforsyning	Bygginge- og anleggsverksemd	Varehandel, hotell- og restauranterverksemd	Transport, lagring, post og telekommunikasjonar	Bank-, finansierings- og forsikringsverksemd, eigedomsdrift og forretningsmessig tenesteyting	Offentleg, sosial og privat tenesteyting
Kommunen ¹	6592	664	(68)	1749	173	540	787	408	161	2044
Menn	3785	464	(68)	1484	145	504	213	269	75	565
Kvinner	2807	200	:	265	:	(36)	574	139	86	1479
Type bustadstrøk og kjønn										
Tettstader										
Tettbygde strøk	3066	:	:	812	:	241	476	(148)	(129)	1106
Menn	1713	:	:	686	:	(199)	(125)	(107)	:	365
Kvinner	1354	:	:	(126)	:	:	351	:	:	741
5071 Neslia	(143)	:	:	:	:	:	:	:	:	:
Menn	:	:	:	:	:	:	:	:	:	:
Kvinner	:	:	:	:	:	:	:	:	:	:
5072 Rosendal	335	:	:	:	:	:	:	:	:	:
Menn	(210)	:	:	:	:	:	:	:	:	:
Kvinner	(125)	:	:	:	:	:	:	:	:	:
5073 Seimsfoss	(180)	:	:	:	:	:	:	:	:	:
Menn	(109)	:	:	:	:	:	:	:	:	:
Kvinner	:	:	:	:	:	:	:	:	:	:
5074 Dimmelsvik	:	:	:	:	:	:	:	:	:	:
Menn	:	:	:	:	:	:	:	:	:	:
Kvinner	:	:	:	:	:	:	:	:	:	:
5075 Uskedal	(202)	:	:	:	:	:	:	:	:	:
Menn	:	:	:	:	:	:	:	:	:	:
Kvinner	(104)	:	:	:	:	:	:	:	:	:
5076 Herøysund	(189)	:	:	:	:	:	:	:	:	:
Menn	(116)	:	:	:	:	:	:	:	:	:
Kvinner	:	:	:	:	:	:	:	:	:	:
5077 Husnes	1066	:	:	370	:	:	(183)	:	:	332
Menn	510	:	:	307	:	:	:	:	:	:
Kvinner	556	:	:	:	:	:	(164)	:	:	245
5078 Sunde	370	:	:	(122)	:	:	:	:	:	(120)
Menn	267	:	:	(122)	:	:	:	:	:	:
Kvinner	(102)	:	:	:	:	:	:	:	:	:
5079 Valen	373	:	:	:	:	:	:	:	:	255
Menn	228	:	:	:	:	:	:	:	:	(120)
Kvinner	(145)	:	:	:	:	:	:	:	:	(135)
5080 Sæbøvik	(148)	:	:	:	:	:	:	:	:	:
Menn	:	:	:	:	:	:	:	:	:	:
Kvinner	:	:	:	:	:	:	:	:	:	:
Spreittbygde strøk	3516	650	:	815	:	251	412	290	:	926
Menn	2063	409	:	745	:	251	(123)	(179)	:	234
Kvinner	1453	241	:	:	:	:	289	(111)	:	692
Uoppgitt	:	:	:	:	:	:	:	:	:	:
Delområde og kjønn										
01 Ølve-Hatlestranda	417	:	:	:	:	:	:	:	:	(120)
Menn	225	:	:	:	:	:	:	:	:	:
Kvinner	(192)	:	:	:	:	:	:	:	:	:
02 Varaldsøy	(194)	:	:	:	:	:	:	:	:	:
Menn	(133)	:	:	:	:	:	:	:	:	:
Kvinner	:	:	:	:	:	:	:	:	:	:
03 Årvik-Mauranger-Ænes	(126)	:	:	:	:	:	:	:	:	:
Menn	:	:	:	:	:	:	:	:	:	:
Kvinner	:	:	:	:	:	:	:	:	:	:
04 Lyngstrand-Rosendal-Omvikdalen	1234	(126)	:	292	:	:	(208)	:	:	356
Menn	700	:	:	271	:	:	:	:	:	(108)
Kvinner	534	:	:	:	:	:	(143)	:	:	249
05 Uskedalen-Herøysund	747	:	:	(137)	:	:	(112)	:	:	255
Menn	377	:	:	(106)	:	:	:	:	:	:
Kvinner	370	:	:	:	:	:	:	:	:	(216)
06 Husnes-Sunde-Valen	2255	:	:	640	:	(164)	315	(102)	:	892
Menn	1218	:	:	546	:	(122)	:	:	:	301
Kvinner	1036	:	:	:	:	:	256	:	:	591

¹ Sjå tekstdelen, pkt. 5.

Tabell 27.1 (framh.). Yrkesaktive 16 år og over, etter næring, kjønn og type bustadstrøk/delområde. 3. november 1989 - 2. november 1990

	I alt	Jordbruk, skogbruk, fiske og fangst	Oljeutvinning og bergverksdrift	Industri	Kraft- og vassforsyning	Byggje- og anleggsverksemd	Varehandel, hotell- og restauranterverksemd	Transport, lagring, post og telekommunikasjonar	Bank-, finansierings- og forsikringsverksemd, eigedomsdrift og forretningsmessig tenesteyting	Offentleg, sosial og privat tenesteyting
07 Sandvoll-Holmedal	287	:	:	:	:	:	:	:	:	(109)
Menn	(214)	:	:	:	:	:	:	:	:	:
Kvinner	:	:	:	:	:	:	:	:	:	:
08 Matre-Baugstranda-Åkra ...	231	(116)	:	:	:	:	:	:	:	:
Menn	(152)	:	:	:	:	:	:	:	:	:
Kvinner	:	:	:	:	:	:	:	:	:	:
09 Halsnøy-Fjelbergøy-Borgundøy	1091	(158)	:	320	:	:	(157)	(168)	:	(189)
Menn	683	(109)	:	299	:	:	:	(109)	:	:
Kvinner	408	:	:	:	:	:	(126)	:	:	(142)
Uoppgitt	:	:	:	:	:	:	:	:	:	:

Tabell 27.2. Yrkesaktive 16 år og over, etter næring, kjønn og type bustadstrøk/grunnkrins. 3. november 1989 - 2. november 1990

	I alt	Primær	Sekundær	Tertiær		
				I alt	Off., sosial og privat tenesteyting	Andre tertiær-næringar
Kommunen ¹	6592	664	2530	3400	2044	1356
Menn	3785	464	2201	1122	565	557
Kvinner	2807	200	329	2278	1479	799
Type bustadstrøk og kjønn						
Tettstader						
Tettbygde strøk	3066	:	1150	1860	1106	754
Menn	1713	:	972	695	365	330
Kvinner	1354	:	(178)	1166	741	424
5071 Neslia	(143)	:	:	(104)	:	:
Menn	:	:	:	:	:	:
Kvinner	:	:	:	:	:	:
5072 Rosendal	335	:	(115)	(191)	:	:
Menn	(210)	:	(104)	:	:	:
Kvinner	(125)	:	:	(105)	:	:
5073 Seimsfoss	(180)	:	:	(102)	:	:
Menn	(109)	:	:	:	:	:
Kvinner	:	:	:	:	:	:
5074 Dimmølsvik	:	:	:	:	:	:
Menn	:	:	:	:	:	:
Kvinner	:	:	:	:	:	:
5075 Uskedal	(202)	:	:	(143)	:	:
Menn	:	:	:	:	:	:
Kvinner	(104)	:	:	(104)	:	:
5076 Herøysund	(189)	:	:	:	:	:
Menn	(116)	:	:	:	:	:
Kvinner	:	:	:	:	:	:
5077 Husnes	1066	:	450	617	332	285
Menn	510	:	335	(175)	:	:
Kvinner	556	:	(115)	441	245	(196)
5078 Sunde	370	:	(171)	(191)	(120)	:
Menn	267	:	(171)	:	:	:
Kvinner	(102)	:	:	(102)	:	:
5079 Valen	373	:	:	295	255	:
Menn	228	:	:	(160)	(120)	:
Kvinner	(145)	:	:	(135)	(135)	:
5080 Sæbøvik	(148)	:	:	:	:	:
Menn	:	:	:	:	:	:
Kvinner	:	:	:	:	:	:
Spreittbygde strøk	3516	650	1190	1676	926	750
Menn	2063	409	1111	544	234	309
Kvinner	1453	241	:	1132	692	441
Uoppgitt	:	:	:	:	:	:
Delområde, grunnkrins og kjønn						
01 Ølve-Hatlestranda	417	:	(135)	(221)	(120)	(101)
Menn	225	:	(107)	:	:	:
Kvinner	(192)	:	:	(143)	:	:
0101 Hamarhaug	:	:	:	:	:	:
Menn	:	:	:	:	:	:
Kvinner	:	:	:	:	:	:
0102 Husa	(198)	:	:	(130)	:	:
Menn	:	:	:	:	:	:
Kvinner	(101)	:	:	:	:	:
0103 Tufta	:	:	:	:	:	:
Menn	:	:	:	:	:	:
Kvinner	:	:	:	:	:	:
0104 Hjortås	:	:	:	:	:	:
Menn	:	:	:	:	:	:
Kvinner	:	:	:	:	:	:
0105 Boland	:	:	:	:	:	:
Menn	:	:	:	:	:	:
Kvinner	:	:	:	:	:	:
0106 Grønevik	:	:	:	:	:	:
Menn	:	:	:	:	:	:
Kvinner	:	:	:	:	:	:

¹ Sjå tekstdelen, pkt. 5.

Tabell 27.2 (framh). Yrkesaktive 16 år og over, etter næring, kjønn og type bustadstrøk/grunnkrins. 3. november 1989 - 2. november 1990

	I alt	Primær	Sekundær	Tertiær		
				I alt	Off., sosial og privat tenesteyting	Andre tertiær-næringar
02 Varaldsøy	(194)					
Menn	(133)					
Kvinner						
0201 Øyarhamn						
Menn						
Kvinner						
0202 Åkre						
Menn						
Kvinner						
0203 Trå	(132)					
Menn						
Kvinner						
03 Årvik-Mauranger-Ænes	(126)					
Menn						
Kvinner						
0301 Årvik						
Menn						
Kvinner						
0302 Årsand						
Menn						
Kvinner						
0303 Gjetingsdalen						
Menn						
Kvinner						
0304 Nordrepollen						
Menn						
Kvinner						
0305 Austrepollen						
Menn						
Kvinner						
0306 Sundal						
Menn						
Kvinner						
0307 Ænes						
Menn						
Kvinner						
04 Lyngstrand-Rosendal-Omvikdalen	1234	(126)	434	675	356	318
Menn	700		413	(221)	(108)	(114)
Kvinner	534			453	249	(204)
0401 Lyngstrand						
Menn						
Kvinner						
0402 Løfallstrand	(104)					
Menn						
Kvinner						
0403 Nes	(202)			(143)		
Menn						
Kvinner	(122)			(103)		
0404 Skåla	(152)					
Menn						
Kvinner						
0405 Hatteberg						
Menn						
Kvinner						
0406 Malmanger	(223)			(130)		
Menn	(150)					
Kvinner						
0407 Skeie						
Menn						
Kvinner						
0408 Seimsfoss	(158)					
Menn						
Kvinner						
0409 Lundsnes						
Menn						
Kvinner						
0410 Dimmelsvik	(115)					
Menn						
Kvinner						
0411 Omvikdalen	(109)					
Menn						
Kvinner						

Tabell 27.2 (framh). Yrkesaktive 16 år og over, etter næring, kjønn og type bustadstrøk/grunnkrins. 3. november 1989 - 2. november 1990

	I alt	Primær	Sekundær	Tertiær		
				I alt	Off., sosial og privat tenesteyting	Andre tertiær-næringar
0412 Snilstveitøy						
Menn						
Kvinner						
05 Uskedalen-Herøysund	747		265	413	255	(159)
Menn	377		234	(104)		
Kvinner	370			309	(216)	
0501 Korsnes	(128)					
Menn						
Kvinner						
0502 Dønhaug	(183)			(133)		
Menn						
Kvinner	(124)			(113)		
0503 Uskedalen						
Menn						
Kvinner						
0504 Eik						
Menn						
Kvinner						
0505 Skorpo						
Menn						
Kvinner						
0506 Berge						
Menn						
Kvinner						
0507 Bringedal	(190)			(101)		
Menn	(108)					
Kvinner						
0508 Helvik						
Menn						
Kvinner						
06 Husnes-Sunde-Valen	2255		823	1396	892	504
Menn	1218		677	506	301	(205)
Kvinner	1036		(146)	890	591	299
0601 Longgot						
Menn						
Kvinner						
0602 Helland						
Menn						
Kvinner						
0603 Bogsnes	(119)					
Menn						
Kvinner						
0604 Troåslia	(165)		(112)			
Menn						
Kvinner						
0605 Tørreshaugen	(223)			(155)	(112)	
Menn						
Kvinner	(135)			(125)		
0606 Kaldanes	(166)					
Menn						
Kvinner						
0607 Røssland øvre	314		(135)	(179)		
Menn	(184)		(116)			
Kvinner	(130)			(110)		
0608 Røssland nedre						
Menn						
Kvinner						
0609 Kaldestad						
Menn						
Kvinner						
0610 Røyrvik						
Menn						
Kvinner						
0611 Bjelland	(146)					
Menn	(106)					
Kvinner						
0612 Sunde	(162)					
Menn	(131)					
Kvinner						
0613 Sundshaugane	(102)					
Menn						
Kvinner						

Tabell 27.2 (framh). Yrkesaktive 16 år og over, etter næring, kjønn og type bustadstrøk/grunnkrins. 3. november 1989 - 2. november 1990

	I alt	Primær	Sekundær	Tertiær		
				I alt	Off., sosial og privat tenesteyting	Andre tertiær-næringar
0614 Opsanger						
Menn						
Kvinner						
0615 Porsvik						
Menn						
Kvinner						
0616 Teigen						
Menn						
Kvinner						
0617 Eikeland	(182)			(144)	(123)	
Menn						
Kvinner						
0618 Valen	(172)			(162)	(142)	
Menn						
Kvinner						
0619 Handøland						
Menn						
Kvinner						
07 Sandvoll-Holmedal	287		(128)	(130)	(109)	
Menn	(214)		(128)			
Kvinner						
0701 Skarveland	227					
Menn	(164)					
Kvinner						
0702 Holmedal						
Menn						
Kvinner						
08 Matre-Baugstranda-Åkra	231	(116)				
Menn	(152)					
Kvinner						
0801 Indre Matre						
Menn						
Kvinner						
0802 Ytre Matre						
Menn						
Kvinner						
0803 Baugstranda						
Menn						
Kvinner						
0804 Åkra						
Menn						
Kvinner						
09 Halsnøy-Fjelbergøy-Borgundøy	1091	(158)	409	524	(189)	335
Menn	683	(109)	387	(187)		(140)
Kvinner	408			337	(142)	(195)
0901 Halsnøy Kloster						
Menn						
Kvinner						
0902 Sætre	(192)					
Menn	(109)					
Kvinner						
0903 Eide	(198)			(121)		
Menn						
Kvinner	(101)					
0904 Sæbøvik	(177)					
Menn	(107)					
Kvinner						
0905 Toftevåg						
Menn						
Kvinner						
0906 Landa						
Menn						
Kvinner						
0907 Langanes	(119)					
Menn						
Kvinner						
0908 Hauge						
Menn						
Kvinner						
0909 Sjøvangen						
Menn						
Kvinner						

Tabell 27.2 (framh). Yrkesaktive 16 år og over, etter næring, kjønn og type bustadstrøk/grunnkrins. 3. november 1989 - 2. november 1990

	I alt	Primær	Sekundær	Tertiær		
				I alt	Off., sosial og privat tenesteyting	Andre tertiær-næringar
0910 Fatland	:	:	:	:	:	:
Menn	:	:	:	:	:	:
Kvinner	:	:	:	:	:	:
0911 Fjelbergøy	:	:	:	:	:	:
Menn	:	:	:	:	:	:
Kvinner	:	:	:	:	:	:
0912 Borgundøy	:	:	:	:	:	:
Menn	:	:	:	:	:	:
Kvinner	:	:	:	:	:	:
Uoppgitt	:	:	:	:	:	:

Tabell 28. Privathushald. Utvalde kjenneteikn for bustadstandard, og disponering av personbil. Bustadstrøk/grunnkrins. 3. november 1990

	Alle privat- hushald	Bustaden har både bad og WC	Kjøkken 6 m ² og over	Bustaden bygd etter 1960	Hushaldet eig bustaden	Hushaldet dispo- nerer bil	Bustad- romma er på eitt plan ¹	Bustaden ligg i 2. et. eller høgare og huset har ikkje heis
Kommunen	4802	4499	4429	2866	3838	3447	4141	475
Type bustadstrøk								
Tettstader								
Tettbygde strøk	2202	2122	2061	1592	1734	1612	1878	211
5071 Neslia	117	108	112	(89)	(84)	(98)	(86)	:
5072 Rosendal	272	253	251	158	210	183	249	(51)
5073 Seimsfoss	(87)	(87)	(87)	(82)	(67)	(87)	(82)	:
5074 Dimmelsvik	:	:	:	:	:	:	:	:
5075 Uskedal	160	160	151	117	148	113	154	:
5076 Herøysund	134	134	125	115	(102)	(106)	128	:
5077 Husnes	757	738	700	650	628	543	594	:
5078 Sunde	235	235	228	129	196	200	208	:
5079 Valen	271	242	251	168	184	171	217	:
5080 Sæbøvik	131	128	121	(62)	(89)	(77)	125	:
Spreittbygde strøk	2592	2368	2361	1272	2095	1827	2254	264
Uppgitt	:	:	:	:	:	:	:	:
Delområde og grunnkrins								
01 Ølve-Hatlestranda	328	298	286	136	266	254	279	(49)
0101 Hamarhaug	:	:	:	:	:	:	:	:
0102 Husa	124	121	112	(54)	107	(95)	114	:
0103 Tufta	:	:	:	:	:	:	:	:
0104 Hjortås	(60)	:	(48)	:	:	:	:	:
0105 Boland	(75)	(70)	(67)	(52)	(48)	(62)	(70)	:
0106 Grønevik	:	:	:	:	:	:	:	:
02 Varaldsøy	125	(96)	112	(53)	(98)	(74)	(86)	:
0201 Øyarhamn	:	:	:	:	:	:	:	:
0202 Åkre	:	:	:	:	:	:	:	:
0203 Trå	(87)	(73)	(75)	:	(60)	:	(65)	:
03 Årvik-Mauranger-Ænes	116	112	108	:	(104)	(79)	108	:
0301 Årvik	:	:	:	:	:	:	:	:
0302 Årsand	:	:	:	:	:	:	:	:
0303 Gjetingsdalen	:	:	:	:	:	:	:	:
0304 Nordrepollen	:	:	:	:	:	:	:	:
0305 Austrepollen	:	:	:	:	:	:	:	:
0306 Sundal	:	:	:	:	:	:	:	:
0307 Ænes	(51)	(51)	:	:	:	:	(51)	:
04 Lyngstrand-Rosendal-								
Omvikdalen	913	857	860	544	694	682	797	(99)
0401 Lyngstrand	:	:	:	:	:	:	:	:
0402 Løfallstrand	(77)	(71)	(77)	:	(71)	(58)	(71)	:
0403 Nes	149	139	144	115	(103)	119	112	:
0404 Skåla	156	146	132	(57)	(99)	(99)	146	:
0405 Hatteberg	:	:	:	:	:	:	:	:
0406 Malmanger	150	140	147	(101)	139	109	135	:
0407 Skeie	:	:	:	:	:	:	:	:
0408 Seimsfoss	(82)	(82)	(79)	(66)	(61)	(82)	(76)	:
0409 Lundsnes	(49)	(49)	(49)	:	:	:	:	:
0410 Dimmelsvik	(74)	(74)	(74)	:	(55)	(74)	(61)	:
0411 Omvikdalen	(73)	(54)	(63)	:	:	:	(54)	:
0412 Snilstveitøy	:	:	:	:	:	:	:	:
05 Uskedalen-Herøysund	608	555	528	362	524	422	530	(67)
0501 Korsnes	110	(100)	(88)	(74)	(91)	(69)	(97)	:
0502 Dønhaug	144	139	129	(86)	127	(87)	135	:
0503 Uskedalen	:	:	:	:	:	:	:	:
0504 Eik	(98)	(89)	(89)	:	(94)	(84)	(78)	:
0505 Skorpo	:	:	:	:	:	:	:	:
0506 Berge	:	:	:	:	:	:	:	:
0507 Bringedal	143	143	133	113	114	115	137	:
0508 Helvik	:	:	:	:	:	:	:	:

¹ Bustaden har kjøkken, bad/dusj, WC og minst eitt bustadrom i same etasje.

Tabell 28 (framh.). Privathushald. Utvalde kjenneteikn for bustadstandard, og disponering av personbil. Bustadstrøk/grunnkrins. 3. november 1990

	Alle privat- hushald	Bustaden har både bad og WC	Kjøkken 6 m ² og over	Bustaden bygd etter 1960	Hushaldet eig bustaden	Hushaldet dispo- nerer bil	Bustad- romma er på eitt plan ¹	Bustaden ligg i 2. et. eller høgare og huset har ikkje heis
06 Husnes-Sunde-Valen	1598	1532	1501	1131	1288	1168	1335	(92)
0601 Longgot	:	:	:	:	:	:	:	:
0602 Helland	:	:	:	:	:	:	:	:
0603 Bogsnes	(60)	(60)	(57)	(48)	:	(60)	(60)	:
0604 Troåslia	214	214	173	199	175	122	137	:
0605 Tørreshaugen	117	117	112	107	(100)	(78)	(78)	:
0606 Kaldanes	(98)	(98)	(89)	(85)	(89)	(65)	(83)	:
0607 Røssland øvre	198	198	198	174	168	188	193	:
0608 Røssland nedre	(89)	(70)	(89)	(52)	(70)	(48)	(60)	:
0609 Kaldestad	(66)	(66)	(54)	:	(50)	:	(66)	:
0610 Røyrvik	:	:	:	:	:	:	:	:
0611 Bjelland	(104)	(104)	(104)	(62)	(75)	(99)	(91)	:
0612 Sunde	(96)	(96)	(96)	:	(70)	(81)	(86)	:
0613 Sundshaugane	(63)	(63)	(55)	:	(58)	(53)	(63)	:
0614 Opsanger	(53)	(53)	(53)	:	:	:	(49)	:
0615 Porsvik	(49)	(49)	(49)	:	:	:	(49)	:
0616 Teigen	:	:	:	:	:	:	:	:
0617 Eikeland	116	107	108	(76)	(106)	(82)	(94)	:
0618 Valen	121	(102)	108	(61)	(58)	(70)	(89)	:
0619 Handeland	:	:	:	:	:	:	:	:
07 Sandvoll-Holmedal	212	194	205	157	190	136	177	:
0701 Skarveland	141	138	139	119	129	(103)	121	:
0702 Holmedal	(71)	(56)	(66)	:	(61)	:	(56)	:
08 Matre-Baugstranda-Åkra	131	126	121	(79)	(103)	(94)	126	:
0801 Indre Matre	:	:	:	:	:	:	:	:
0802 Ytre Matre	:	:	:	:	:	:	:	:
0803 Baugstranda	:	:	:	:	:	:	:	:
0804 Åkra	(73)	(73)	(68)	:	(64)	:	(73)	:
09 Halsnøy-Fjelbergøy- Borgundøy	763	720	700	364	562	530	696	(102)
0901 Halsnøy Kloster	:	:	:	:	:	:	:	:
0902 Sætre	112	107	(94)	(80)	110	(89)	(95)	:
0903 Eide	(88)	(88)	(79)	:	(58)	(63)	(82)	:
0904 Sæbøvik	161	157	151	(68)	109	(106)	155	:
0905 Toftevåg	(77)	(63)	(71)	:	(56)	:	(63)	:
0906 Landa	(74)	(64)	(74)	:	:	:	(64)	:
0907 Langanes	(65)	(55)	:	:	:	(50)	(55)	:
0908 Hauge	(61)	(61)	(61)	:	:	(53)	(61)	:
0909 Sjøvangen	:	:	:	:	:	:	:	:
0910 Fatland	:	:	:	:	:	:	:	:
0911 Fjelbergøy	:	:	:	:	:	:	:	:
0912 Borgundøy	:	:	:	:	:	:	:	:
Uoppgitt	:	:	:	:	:	:	:	:

¹ Sjå note 1 på sida foran.

1224 KVINNHERAD

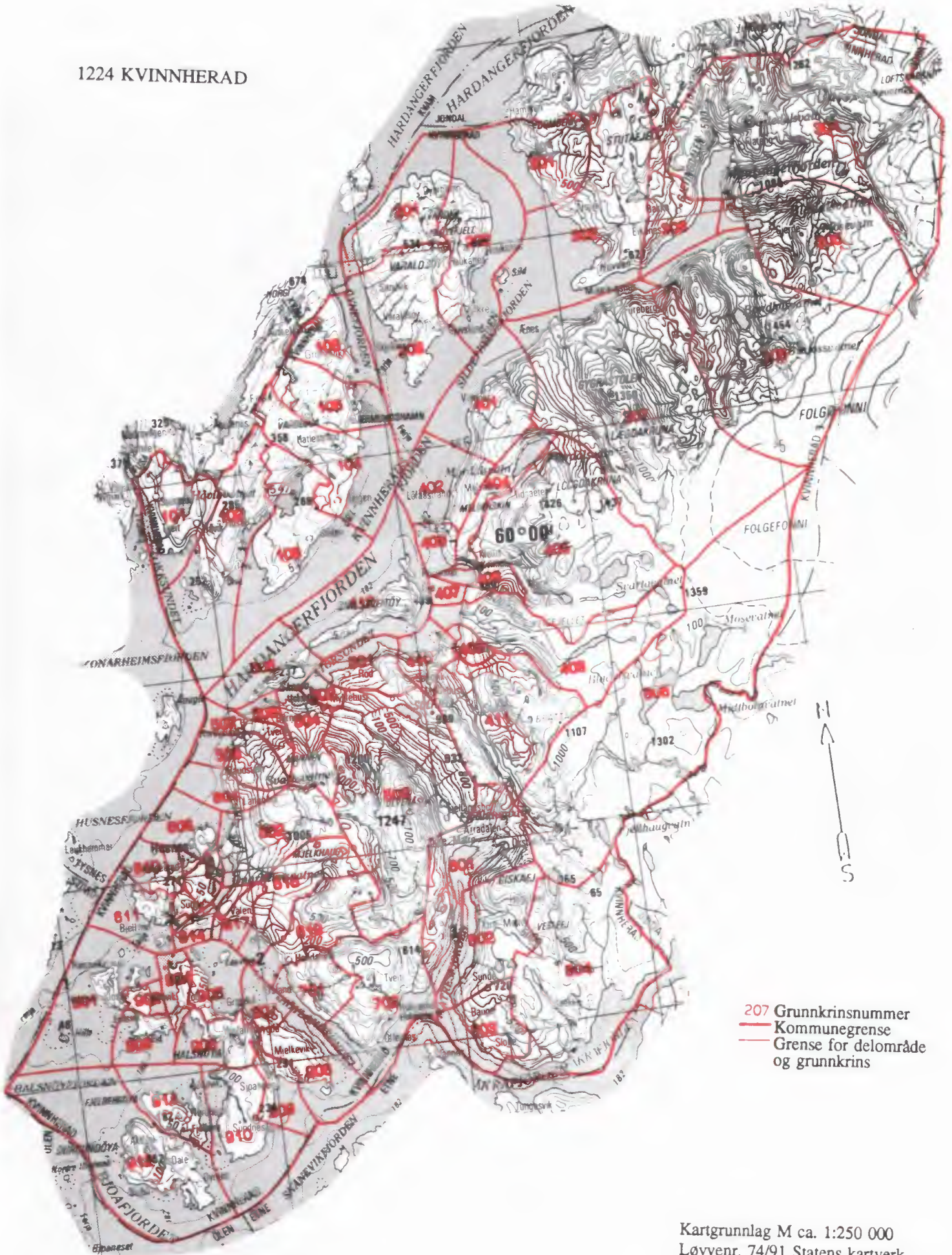

- 207 Grunnkrinsnummer
- Kommunegrense
- Grense for delområde og grunnkrins

Kartgrunnlag M ca. 1:250 000
Løyvnr. 74/91 Statens kartverk

Utsnitt av kringskart



Kartgrunnlag M ca. 1:50 000
Løyvenr. 74/91 Statens kartverk

Avgrensning av Neslia tettstad



Avgrensning av Rosendal tettstad

Avgrensning av Seimsfoss tettstad

Avgrensning av Dimmelsvik tettstad

Avgrensning av Uskedal tettstad

Avgrensning av Herøysund tettstad

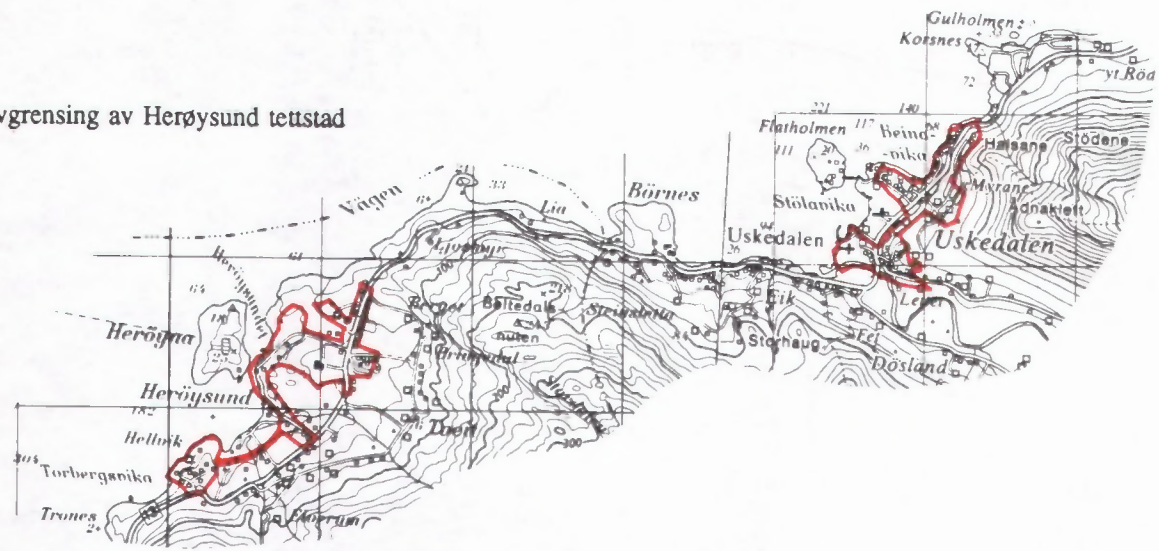

Kartgrunnlag M ca. 1:50 000
Løyvnr. 74/91 Statens kartverk

Avgrensning av Husnes tettstad

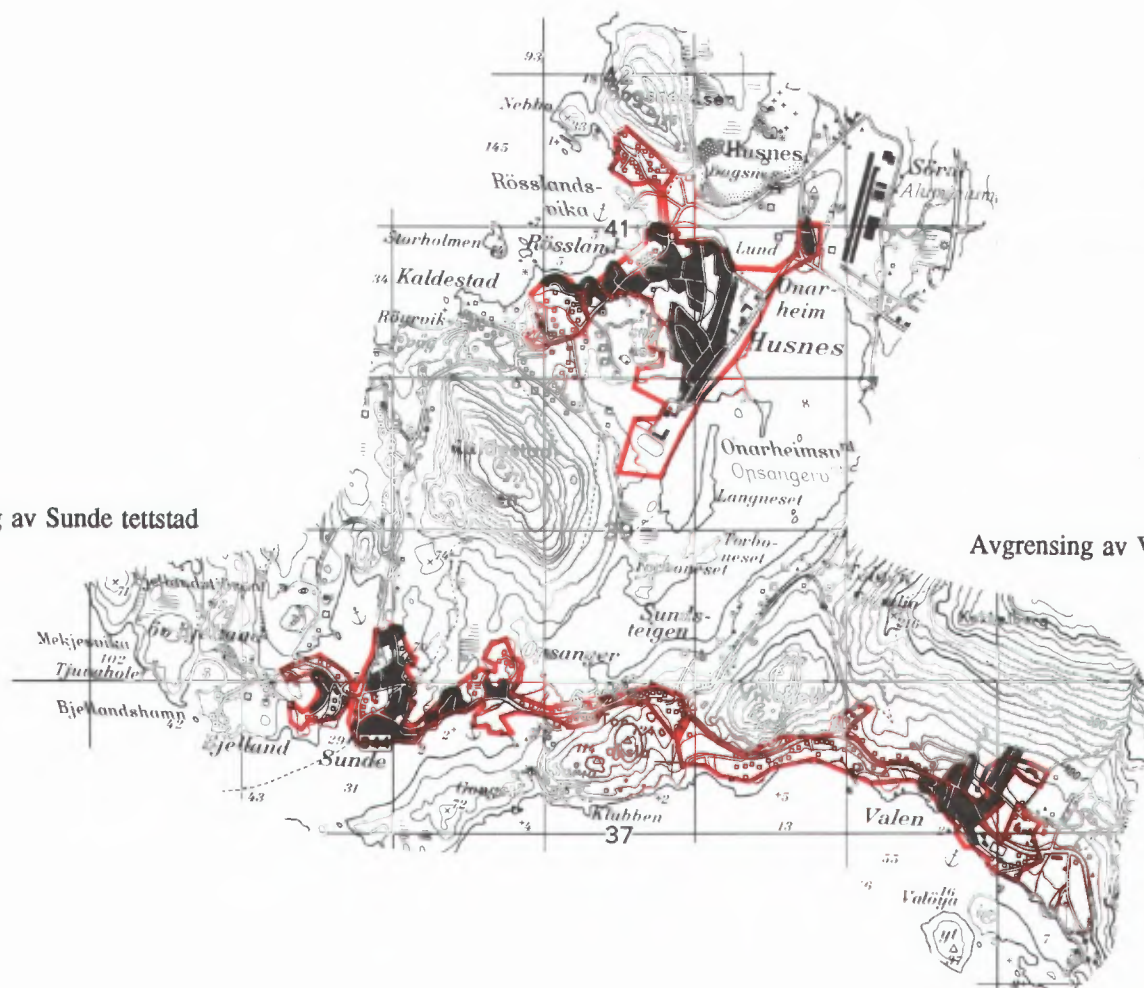

Avgrensning av Sunde tettstad

Avgrensning av Valen tettstad

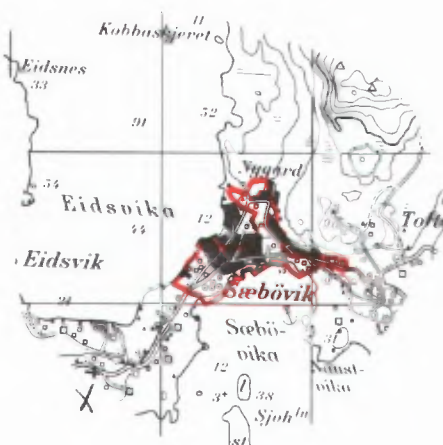

Avgrensning av Sæbøvik tettstad

Kartgrunnlag M ca. 1:50 000
Løyvenr. 74/91 Statens kartverk



FoB 90

Folke- og bustadteljing 1990 blir gjennomført av Statistisk sentralbyrå

Opgåvene er undergitt teleplikt. Dei vil berre bli nytta til å utarbeide statistikk og vil bli oppbevarte på ein trygg måte.

VIKTIG:
Bruk helst blyant eller blå/svart kulepenn

Slik:

Ikkje slik:



1 Kven bur du saman med i leilegheita?

Rettleiinga fortel kva vi meiner med ei leilegheit. Set fleire kryss om nødvendig.

- | | |
|---|---|
| <input checked="" type="checkbox"/> Ingen | <input checked="" type="checkbox"/> Sysken |
| <input checked="" type="checkbox"/> Ektemake | <input checked="" type="checkbox"/> Svigerforeldre, svigerinne, svoger, svigerbarn, tante, onkel, niese, nevø |
| <input checked="" type="checkbox"/> Sambuar | <input checked="" type="checkbox"/> Besteforeldre, barnebarn |
| <input checked="" type="checkbox"/> Dotter, son | <input checked="" type="checkbox"/> Andre personar |
| <input checked="" type="checkbox"/> Mor, far | |

2 Hadde du inntektsgivande arbeid i minst 100 timar i året frå 3. nov. 1989 til 2. nov. 1990?

Arbeid som ulønt familiemedlem i familiebedrift blir også rekna som inntektsgivande arbeid (t.d. butikk, gardsbruk).

- Ja Nei

! Svara du nei her, skal du ikkje fylla ut resten av denne sida.

3 Kor mange månader hadde du heiltids- og/eller deltidstarbeid i året frå 3. nov. 1989 til 2. nov. 1990?

Sjå rettleiinga.

Heiltid:månader

Deltid:månader

4 Før opp namn og adresse på den arbeidsstaden (bedrifta) der du hadde inntektsgivande arbeid lengst tid i året frå 3. nov. 1989 til 2. nov. 1990.

Med bedrift meiner vi fabrikk, butikk, gardsbruk, likningskontor e.l.

Namn:

Gate/veg:

Poststad:

5 Gjer greie for verksemda på denne arbeidsstaden så nøye som du kan.

Skriv t.d. produksjon av møblar, sal av bilar, bokhandel, jordbruk, utleige av maskiner, arkitektverksemd e.l.

Verksemd:

6 Kva for yrke (tittel) hadde du på denne arbeidsstaden?

Skriv t.d. heimhjelp, røleggjar, frisør, sjukepleiar, reingjeringshjelp, kokk, platearbeidar, salskonsulent, førskulelærer e.l.

Yrke:

7 Korleis er/var du knytt til arbeidsstaden du nemnde i spørsmål 4?

- Som fast eller mellombels tilsett
- Som sjølvstendig næringsdrivande (eigar)
- Som familiemedlem utan fast lønn i familiebedrift

8 Hadde du inntektsgivande arbeid i veka 27. okt. - 2. nov. 1990?

Sjå rettleiinga.

- Ja Nei

! Svara du nei her, skal du ikkje fylla ut resten av denne sida.

9 Kva er den vanlege/avtala arbeidstida di i veka?

- | | |
|---|---|
| <input checked="" type="checkbox"/> 1-9 timar | <input checked="" type="checkbox"/> 30-34 timar |
| <input checked="" type="checkbox"/> 10-19 timar | <input checked="" type="checkbox"/> 35-39 timar |
| <input checked="" type="checkbox"/> 20-29 timar | <input checked="" type="checkbox"/> 40 timar eller meir |

10 Kor mange timar inntektsgivande arbeid utførte du i veka 27. okt. - 2. nov.?

- | | |
|---|---|
| <input checked="" type="checkbox"/> 1-9 timar | <input checked="" type="checkbox"/> 35-39 timar |
| <input checked="" type="checkbox"/> 10-19 timar | <input checked="" type="checkbox"/> 40 timar eller meir |
| <input checked="" type="checkbox"/> 20-29 timar | <input checked="" type="checkbox"/> Ingen, eg arbeidde ikkje denne veka |
| <input checked="" type="checkbox"/> 30-34 timar | |

! Arbeidde du ikkje denne veka, skal du ikkje fylla ut resten av denne sida.

11 Kvar møtte du på arbeid i veka 27. okt. - 2. nov.?

Sjå rettleiinga.

- Eg møtte fast på same arbeidsstaden/adressa som eg førte opp i spørsmål 4
- Eg møtte fast på ein annan stad. Skriv adressa

Kommune:

Gate/veg:

Poststad:

- Eg møtte på ulike stader denne veka

! Møtte du på ulike stader denne veka, sk du ikkje fylla ut resten av denne sida.

12 Kor mange gonger reiste eller gjekk du frå heimstaden din til arbeidsstaden i veka 27. okt. - 2. nov.?

Med heimstad meiner vi adressa i namnefeltet øvst på skjemaet.

- | | |
|---|--|
| <input checked="" type="checkbox"/> Ingen, eg bur på arbeidsstaden (arbeider heime) | <input checked="" type="checkbox"/> 1 gong |
| | <input checked="" type="checkbox"/> 2-3 gonger |

- | | |
|--|---|
| <input checked="" type="checkbox"/> Ingen, eg var ikkje på heimstaden denne veka | <input checked="" type="checkbox"/> 4 gonger eller fleire |
|--|---|

! Reiste du ikkje denne veka, skal du ikkje fylla ut resten av denne sida.

13 Kor lang tid brukte du til vanleg frå heimstaden til arbeidsstaden (ein veg) i veka 27. okt. - 2. nov.?

- | | |
|--|---|
| <input checked="" type="checkbox"/> Under 15 min | <input checked="" type="checkbox"/> 45-59 min |
| <input checked="" type="checkbox"/> 15-29 min | <input checked="" type="checkbox"/> 60-89 min |
| <input checked="" type="checkbox"/> 30-44 min | <input checked="" type="checkbox"/> 90 min eller meir |

14 Kva for transportmiddel brukte du til vanleg frå heimstaden til arbeidsstaden (ein veg) i veka 27. okt. - 2. nov.?

Set fleire kryss om nødvendig.

- | | |
|--|--|
| <input checked="" type="checkbox"/> Bil | <input checked="" type="checkbox"/> Båt |
| <input checked="" type="checkbox"/> Buss | <input checked="" type="checkbox"/> Brukte sykkel, gjekk i meir enn 10 min |
| <input checked="" type="checkbox"/> Tog, trikk, T-bane | <input checked="" type="checkbox"/> Anna |

Spørsmåla på denne sida gjeld leilegheita der oppgave-givaren er registrert som busett 3. november 1990 i Folkeregisteret, sjå adressa nedanfor.

Send det utfylte skjemaet tilbake i den vedlagde svarkonvolutt. Dersom fleire i leilegheita har fått skjema, sjå rettleiinga.

Adresse:

1 Busette i leilegheita 3. november 1990. Inntektsgivande arbeid i veka 27. oktober - 2. november 1990. Vekearbeidstid.

FØR OPP personar fødde 1974 eller tidlegare som ikkje står på namnelista frå før. Ta berre med personar som er registrerte som busette i leilegheita (adressa ovanfor) i Folkeregisteret.

SET KRYSS for inntektsgivande arbeid i veka 27. oktober - 2. november 1990 og vekearbeidstid for alle personar på namnelista. Sjå rettleiinga.

Oppgavegivar:	Fødselsår	Hadde ikkje inntektsgivande arbeid	Hadde inntektsgivande arbeid: 1 - 29 timar i veka	30 timar eller meir i veka
Andra busette i leilegheita:		<input type="checkbox"/>	<input type="checkbox"/>	<input type="checkbox"/>
		<input type="checkbox"/>	<input type="checkbox"/>	<input type="checkbox"/>
		<input type="checkbox"/>	<input type="checkbox"/>	<input type="checkbox"/>
		<input type="checkbox"/>	<input type="checkbox"/>	<input type="checkbox"/>
		<input type="checkbox"/>	<input type="checkbox"/>	<input type="checkbox"/>
		<input type="checkbox"/>	<input type="checkbox"/>	<input type="checkbox"/>
		<input type="checkbox"/>	<input type="checkbox"/>	<input type="checkbox"/>

Bruk eit særskilt ark dersom du treng meir plass

2 Kor mange rom på 6 m² eller meir er det i leilegheita? Ta ikkje med kjøkken, gang, bad o.l.

- 1 2 3 4 5
- 6 7 8 9 eller fleire

3 Kor stor er leilegheita målt i kvadratmeter? Ta med alle rom til bustadformål, også kjøkken, gang, bad o.l.

- Under 50 m² 100-129 m²
- 50-59 m² 130-149 m²
- 60-79 m² 150-199 m²
- 80-99 m² 200 m² eller meir

4 Kor stort er kjøkkenet i leilegheita?

- 6 m² eller større Det er ikkje kjøkken i leilegheita
- Mindre enn 6 m²

5 Er det bad eller dusj inne i leilegheita?

- Ja Nei

6 Er det vassklosett inne i leilegheita?

- Ja Nei

7 Kva slags kjelder til oppvarming er det i leilegheita?

- Sentralvarme (radiatorar e.l.) Omnar for flytande brensel (olje, parafin e.l.)
- Elektriske omnar, varmekablar e.l. Omnar for fast brensel (ved, koks e.l.)

8 Har leilegheita kjøkken, bad/dusj, wc og minst eitt bustadrom i same etasje?

- Ja Nei

9 Kva etasje ligg leilegheita i? Set fleire kryss dersom leilegheita har bustadrom i fleire etasjar.

- Kjellaretasje Underetasje

1. 2. 3. 4. 5. eller høgare

10 Kva slags eige-/leigeforhold er det til leilegheita? Set berre eitt kryss.

- Eg/vi eig ho gjennom eit burettslag eller bustadaksjeselskap
- Eg/vi eig ho aleine eller saman med andre

- Eg/vi leiger ho gjennom arbeidet (tenestebustad)

- Eg/vi leiger ho for eit avgrensa tidsrom

- Eg/vi leiger ho på andre vilkår

11 Kor mange personbilar disponerer dei som bur i leilegheita?

- Ingen 1 2 3 eller fleire

12 Sorterer hushaldet til vanleg avfallet sitt? Set berre kryss for avfallstypar som blir leverte/henta etter at dei er sorterte ut.

- Inga særskild sortering. Praktisk vanskeleg, manglar tilbod e.l.
- Papir Måling, lakk, olje e.l.
- Glas Anna avfall
- Batteri

13 Kva slags hus ligg leilegheita i? Sjå rettleiinga.

- Frittliggjande einebustad eller våningshus knytt til gardsdrift
- Hus i kjede, rekkjehus, terrassehus eller vertikaldelt tomannsbustad
- Horisontaldelt tomannsbustad eller anna bustadbygg med mindre enn 3 etasjar
- Blokk, leigegard eller anna bustadbygg med 3 etasjar eller meir
- Forretningsbygg, pensjonat, aldersheim, militærforlegning eller anna bygg for felleishushald

14 Er det heis i huset?

- Ja Nei

15 Kor mange leilegheiter er det i huset?

- 1 2 3 4 5
- 6 7 8 9 eller fleire

16 Når vart huset bygd? (opphavleg byggjeår)

- 1900 eller før 1946 - 1960
- 1901 - 1920 1961 - 1970
- 1921 - 1940 1971 - 1980
- 1941 - 1945 1981 - 1990

Pris kr 50,00

Publikasjonen kjem ut i kommisjon hos Akademika, Oslo, og er til sals hos alle bokhandlarar.

ISBN 82-537-3520-0