

0119 MARKER



Folke- og boligtelling 1990

Marker

**FOLKE- OG BOLIGTELLING
1990**

KOMMUNEHEFTE

0119 MARKER

STATISTISK SENTRALBYRÅ
OSLO-KONGSVINGER 1991

ISBN 82-537-3206-6

EMNEGRUPPE
31 Folketellinger

ANDRE EMNEORD
Arbeidstid
Befolkning
Boliger
Grunnkretser
Husholdninger
Sysselsetting
Yrkesaktive

Forord

Hovedformålet med Folke- og bolig telling 1990 er å gi et bilde av befolkningen og levekårene i det norske samfunnet.

Et annet viktig formål er å gi statistikk for mindre geografiske områder som kommuner og deler av kommuner. For å dekke dette formålet gir Statistisk sentralbyrå ut et statistisk hefte for hver kommune.

Når kommuneheftene for alle kommuner i et fylke er publisert, vil det bli laget et fylkessammendrag med tabeller som svarer til dem som finnes i kommuneheftene. Når alle kommunene i landet har fått sine hefter, vil det også bli laget et sammendrag for hele landet.

Innen utgangen av 1992 vil en endelig folketellingsfil være etablert, og det blir utarbeidet et hefte som dokumenterer folketellingsprosjektet.

Resultatene fra FoB90 vil i tillegg være tilgjengelig i databaser i SSB, bl.a. Regionalstatistisk database. Det er videre planer om en spredning av folketellingsdata i tilknytning til publisering av annen statistikk fra SSB. Resultatene vil også kunne leveres på maskinlesbar form. For brukere som ønsker ytterligere bearbeiding av materialet, vil SSB utføre dette mot kostnadsdekning.

Oslo/Kongsvinger, 20. november 1991

Svein Longva

Jan Furseth

Innhold

	Side
Tabellregister	6
Figurdel	7
Tekstdel	
1. Formål	8
2. Opplegg og gjennomføring	8
2.1. Statistikkens omfang	8
2.2. Grunnlag for statistikken	8
2.3. Datainnsamling	8
3. Feilkilder og usikkerhet ved resultatene	8
4. Enheter, geografiske nivåer og kjennemerker	9
4.1. Enheter	9
4.2. Geografiske nivåer	10
4.3. Kjennemerker	11
4.3.1. Personkjennemerker	11
4.3.2. Boligkjennemerker	14
4.3.3. Husholdningskjennemerker	15
5. Merknader til tabellene	16
Tabelldel	17
Vedlegg	
Kart over grunnkretser	
Kart over tettsteder	
Personskjema	
Boligskjema	

Standardtegn i tabeller

- Null
- 0,0 Mindre enn 0,5 av den brukte enheten

Tabellregister

	Side
1. Folkemengde ved folketellingene 1875 - 1990, etter kommunegrenser pr. 3. november 1990	17
2. Folkemengde etter kjønn, ekteskapelig status og alder. 3. november 1990	17
3. Hovedtall for utdanning. Personer 16-66 år etter yrkesaktivitet, arbeidstid i året, kjønn og utdanning. 3. november 1989 - 2. november 1990	18
4. Personer 16 år og over. Hovedtall for yrkesaktivitet i året 3. november 1989 - 2. november 1990 .	19
5. Hovedtall for yrkesaktive i året 3. november 1989 - 2. november 1990	20
6. Yrkesaktive 16 år og over, etter alder og næring/yrkesfelt. 3. november 1989 - 2. november 1990 .	21
7. Yrkesaktive 16 år og over, etter kjønn, arbeidstid i året og næring/yrkesfelt. 3. november 1989 - 2. november 1990	22
8. Hovedtall for yrkesaktive i uka 27. oktober - 2. november 1990, etter vanlig/avtalt arbeidstid	24
9. Yrkesaktive 16 år og over i uka 27. oktober - 2. november 1990, etter kjønn, vanlig/avtalt arbeidstid og næring/yrkesfelt	25
10. Yrkesaktive 16 år og over med fast oppmøteplass på arbeid i uka 27. oktober - 2. november 1990, etter tallet på arbeidsreiser, reisetid og yrkesfelt/oppmøteplass	26
11. Yrkesaktive 16 år og over med fast arbeidsreise i uka 27. oktober - 2. november 1990, etter reisemåte, oppmøteplass, tallet på arbeidsreiser, reisetid og etter reisemåte, kjønn og alder	27
12. Boliger og bosatte. Hustype, tallet på rom, kjøkken. 3. november 1990	28
13. Boliger, rom og bosatte, etter hustype. 3. november 1990	28
14. Boliger etter eieform og areal. Rom og bosatte, etter eieform. 3. november 1990	28
15. Boliger etter tallet på rom og tallet på bosatte. 3. november 1990	29
16. Boliger etter husets byggeår og hustype/eieform/oppvarmingskilde. Bosatte og rom, etter husets byggeår. 3. november 1990	29
17. Boliger og bosatte. Sanitærutstyr, størrelse og tilgjengelighet. 3. november 1990	30
18. Boliger etter standardindikatorer. Bosatte etter alder og standardindikatorer. 3. november 1990 . . .	31
19. Husholdninger, familier og personer, etter type husholdning. Husholdninger etter type husholdning og tallet på familier i husholdningen/yrkesaktivitet i husholdningen/eieform/tallet på rom i boligen og kjøkken. 3. november 1990	32
20. Husholdninger, familier og personer, etter husholdningsstørrelse/type husholdning. Absolutte tall og prosent. 3. november 1990	33
21. Husholdninger etter type husholdning og disponering av personbil/avfallssortering. 3. november 1990	34
22. Familier i privathusholdninger etter familietype. Personer etter alder og familietype. 3. november 1990	34
23. Hovedtall for par og personer i par. 3. november 1990	35
24. Barn 0-17 år etter alder, familietype og mors/fars yrkesaktivitet i uka 27. oktober - 2. november 1990	35
25. Personer 67 år og over. Alder, tallet på personer i husholdningen, husholdningstype og indikatorer for boligstandard. 3. november 1990	36
26. Folkemengde etter alder, kjønn og type bostedsstrøk/grunnkrets. 3. november 1990	37
27. Yrkesaktive 16 år og over, etter næring, kjønn og type bostedsstrøk/grunnkrets. 3. november 1989 - 2. november 1990	38
28. Privathusholdninger. Utvalgte kjennetegn for boligstandard, og disponering av personbil. Bostedsstrøk/grunnkrets. 3. november 1990	40

Figur 1. Yrkesaktive 16 år og over, etter næring. Prosent. 1980 og 1990

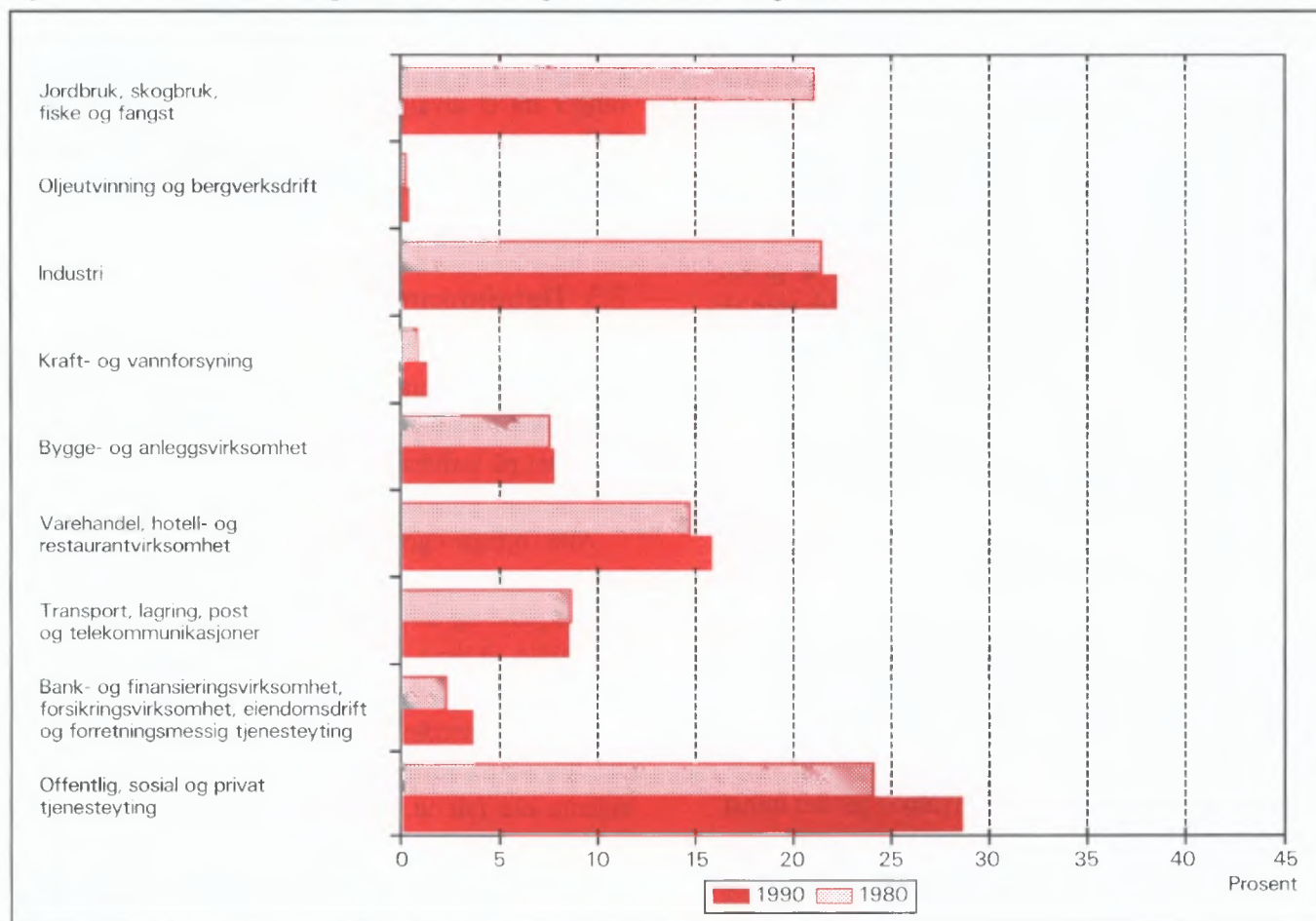

Figur 2. Hovedtall for boligstandard og disponering av bil. Prosent. 1980 og 1990

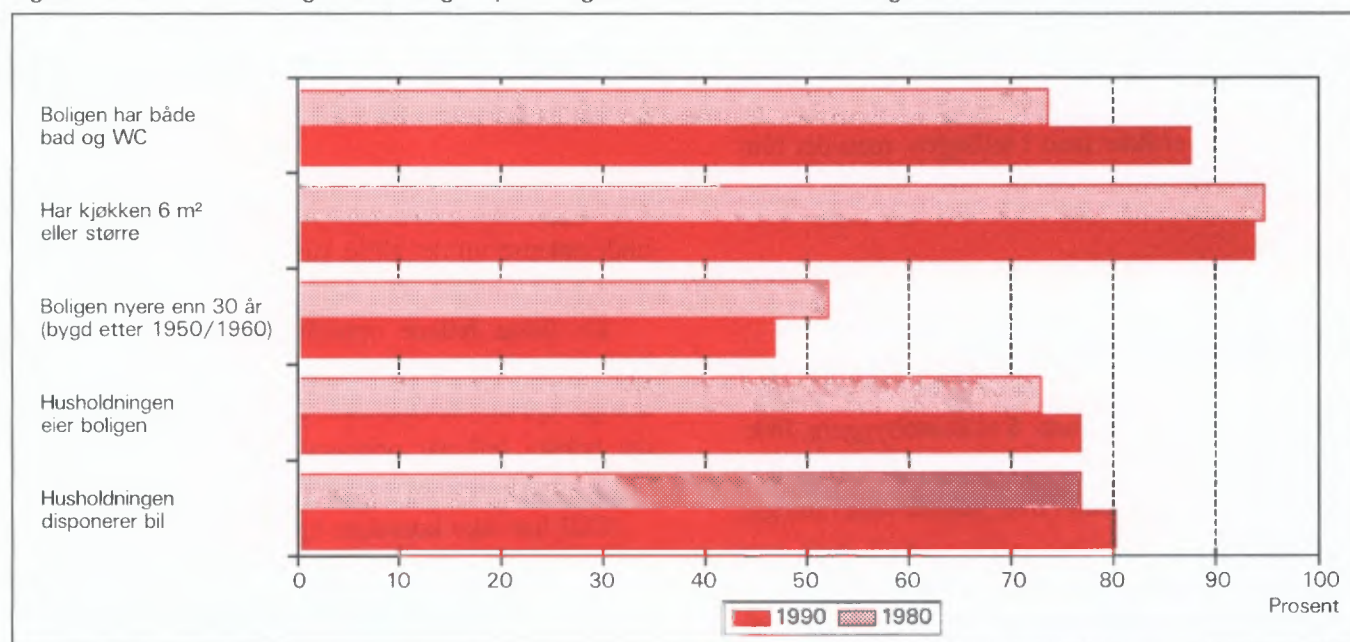

1. Formål

Hovedformålet med Folke- og bolig telling 1990 (FoB90) er å gi et bilde av befolkningen og levekårene i det norske samfunnet. Moderne folketellinger legger stor vekt på å se opplysninger om boliger og boforhold, sysselsetting og yrke, utdannings- og inntektsforhold, arbeidsreiser mv. i sammenheng.

Formålet med denne publikasjonen er å gi en beskrivelse av hver kommune, og av områder som er mindre enn kommune (delområder, kretser, tettsteder).

2. Opplegg og gjennomføring

2.1. Statistikkens omfang

FoB90 omfatter alle personer (også utenlandske statsborgere) som var registrert bosatt i Norge på tellingstidspunktet 3. november 1990, ifølge forskriftene om føringen og ordningen av folkeregistrene.

Boligtellingen har med alle privatboliger der minst én person var registrert bosatt 3. november 1990.

Tellingen omfatter *ikke* boliger som var ubebodd eller som var bebodd av bare midlertidig tilstedeværende (f.eks. ugifte personer som oppholdt seg utenom foreldrehjemmet på grunn av skolegang). Det er heller ikke hentet inn opplysninger om boligen for forpleide i aldershjem, pleiehjem, barnehjem og andre fellesinstitusjoner.

Enheten *hus* er ikke med i tellingen, men det blir gitt enkelte opplysninger om det huset boligen ligger i.

2.2. Grunnlag for statistikken

I kommuner med færre enn 6 000 innbyggere fikk alle personer som var født i 1974 eller tidligere, et personskjema. Den eldste i hver familie fikk i tillegg et boligskjema.

De fleste opplysningene i folke- og bolig tellingen kommer fra disse skjemaene. De øvrige oppgavene kommer fra ulike statistiske og administrative registre. De viktigste registerkjennemerkene er kjønn, alder og andre demografiske kjennetegn og utdanning.

Det er laget et eget informasjonshefte som bl.a. beskriver bakgrunn, metode, faglig innhold og bear-

beidingsopplegg for tellingen. Heftet kan en få ved å henvende seg til SSB, Folketellingskontoret.

I kommuner med 6 000 eller flere innbyggere er grunnlaget for statistikken basert på skjemaopplysninger fra et utvalg av befolkningen 16 år og over. Tellingsopplegget i utvalgs kommunene blir omtalt i heftene for de respektive kommunene, og i det nevnte informasjonsheftet.

2.3. Datainnsamling

Folketellingsskjemaene ble sendt i posten direkte til hver enkelt oppgavegiver. Navn og adresse ble påført skjemaet på forhånd på grunnlag av opplysninger fra Det sentrale personregister (DSP).

Alle oppgavegivere fikk et personskjema med rettleiding. I tillegg fikk den eldste i hver familie et boligskjema og en svarkonvolutt.

Utfylte skjema fra alle oppgavegivere i leiligheten/boligen ble sendt samlet tilbake i svarkonvolutten. Der det bodde flere familier i samme bolig, ble det bare brukt én svarkonvolutt og bare ett boligskjema ble fylt ut. Innsamlingsmetoden gav derfor grunnlag for å danne husholdninger (se nedenfor).

Personer som ikke hadde sendt inn folketellingskjema til rett tid, fikk tilsendt inntil to adresserte purringer.

3. Feilkilder og usikkerhet ved resultatene

Under gjennomføring og bearbeiding av en statistisk undersøkelse vil det alltid kunne oppstå feil som kan gi utslag i resultatene.

De fleste feilene oppstår vanligvis under oppgaveinnhenting og skyldes uriktige svar eller mangelfullt utfylte skjemaer. Under bearbeidingen kan det oppstå feil når opplysninger blir kodet, i vårt tilfelle spesielt opplysningene om næring og yrke.

SSB har ikke kontaktet oppgavegiver dersom det ble funnet feil eller mangler ved utfyllingen. Materialet har imidlertid gjennomgått omfattende maskinelle kontroll- og opprettingsrutiner. For kjennemerker med uoppgitt svar er det beregnet et mest mulig sannsynlig svar på grunnlag av de øvrige opplysninger personen har gitt og ut fra svarene fra andre oppgavegivere.

Kontroll- og opprettingsrutinene vil være nærmere beskrevet i publikasjonen som dokumenterer FoB90-

prosjektet. Publikasjonen vil foreligge i løpet av 1992.

SSB gjennomfører en kvalitetsundersøkelse i samband med folketellingen. Undersøkelsen tar sikte på å kontrollere kvaliteten av husholdningssammensetningen i folketellingen. Videre skal en vurdere eventuelle konsekvenser for statistikken av å nytte regelverket i folkeregisterloven som grunnlag for en geografisk plassering av befolkningen. Resultatene ventes å foreligge i 1992.

4. Enheter, geografiske nivåer og kjennemerker

Når ikke annet er nevnt, gjelder opplysningene situasjonen 3. november 1990.

4.1. Enheter

Person

Tellingen omfatter alle personer som ifølge folkeregisteret er registrert bosatt i Norge på tellingsdagen 3. november 1990. Hvem som skal regnes som bosatt og hvor de skal ha adresse, går fram av forskrifter om føringen og ordningen av folkeregistrene.

Bosatte

Med bosatte menes personer bosatt i privathusholdninger. Tallet på *bosatte i alt* vil derfor være mindre enn tallet på *personer i alt* i kommunen (folkemengde).

Barn

I tabellene 19-21 og 23-24 omfatter begrepet *Barn* ugifte hjemmeboende barn under 18 år som er registrert bosatt i familien til minst en av foreldrene eller andre foresatte. Eldre barn som bor hjemme, er ikke regnet som barn etter denne definisjonen.

Par (ektepar og samboerpar)

Som *Par* regnes gifte par og samboerpar.

Gifte par er ektepar som er registrert bosatt i samme privatbolig, aldershjem, pleiehjem e.l.

Samboerpar er personer som lever sammen i ekteskapslignende forhold uten å ha inngått formelt ekteskap.

Begge personene i et par må være registrert bosatt på samme adresse.

Familie

Som familie regner vi:

- ektepar og eventuelle ugifte hjemmeboende barn uansett barnets alder
- mor/far med ugifte hjemmeboende barn uansett barnets alder
- hver enkelt person som ikke hører med i gruppene over (enslig)

Et familienummer inngår som kjennemerke for hver person i Det sentrale personregister. Grupperingen til familie i tellingen er gjort med utgangspunkt i dette familienummeret.

Alle i en familie i tellingen må være registrert bosatt på samme adresse (samme kommune og poststed), og de kan bare inngå i én husholdning. Personer, f.eks. ektefeller, som etter denne regelen er plassert på hvert sitt sted, er ikke gruppert til samme familie i tellingen, selv om de har likt familienummer i Det sentrale personregister.

Barn som har gått ut av familien fordi de har fått egne barn, har meldt flytting og/eller inngått ekteskap, blir aldri regnet til foreldrenes familie på et senere tidspunkt. Når f.eks. et ektepar bor sammen med et skilt barn, danner ektefellene og barnet hver sin familie.

En familie kan aldri bestå av mer enn to generasjoner.

Ugifte søsken som bor sammen i en bolig der ingen av foreldrene er bosatt, blir regnet som hver sin énpersonfamilie.

Personer med ukjent bosted eller familienummer blir regnet som enslige (énpersonfamilier).

I et samboerpar utgjør hver av samboerne sin egen familie sammen med egne barn. Felles barn er med i familien til én av foreldrene.

Husholdning

Til samme husholdning regnes personer som er registrert bosatt i samme bolig. En slik husholdning blir kalt *bolighusholdning*. Husholdninger kan bestå av en eller flere familier. Sammensetningen til bolig-husholdninger har hovedsakelig skjedd ut fra inn-sendingsmåte (felles retur) og opplysninger gitt i tellingsskjemaet. Selv om Det sentrale personregister ikke gir oversikt over hvem som bor sammen i den enkelte bolig, er adresseopplysningene i registeret nyttet som et supplement i arbeidet med husholdningene.

I tellingen blir det skilt mellom privat- og felleshusholdning.

Gruppen *Privathusholdning* omfatter personer som er registrert bosatt i samme privatbolig. Siden alle opplysninger om husholdninger i tellingen er knyttet til denne typen, er tallet på husholdninger i alt derfor lik tallet på privathusholdninger.

Til *Felleshusholdning* er regnet beboere (forpleide) som er registrert bosatt i aldershjem, pleiehjem, barnehjem o.l. Tilsatte som er bosatt i/ved felleshusholdningen, er alltid regnet som bosatte i privathusholdning. Det samme gjelder militært personell som er registrert bosatt i forlegningen.

Folketellingene gir ikke statistikk over felleshusholdninger. Det er hovedsakelig fordi personer som oppholder seg på institusjon, men som er registrert bosatt hjemme, tilhører privathusholdningen de er registrert i. En statistikk på dette grunnlaget ville derfor gi et misvisende bilde.

Bolig (leilighet)

En bolig er ett eller flere rom som er bygd eller ombygd til helårs privatbolig for en eller flere personer. Det må være adkomst til rommet/rommene uten at en må gå gjennom en annen bolig. I tabellene brukes for enkelthets skyld *bolig* i stedet for privatbolig.

En bolig er da f.eks. rekkehusleilighet, leilighet i tomannsbolig, leilighet i leiegård, blokkleilighet og hybelleilighet. Enebolig er også leilighet.

En hybel i privathus er en bolig dersom den har egen inngang. I hybelhus regnes hver hybel som egen bolig, også der rom som f.eks. kjøkken og bad er felles. Leiligheter og hybler som disponeres av privathusholdninger i sykehus, institusjoner, militærforlegninger o.l., regnes alltid som egen bolig.

I noen tilfeller kan en bolig omfatte mer enn en leilighet. Det gjelder når personer i samme familie (f.eks. ugifte barn) bor i egen leilighet (f.eks. hybel-leilighet) på samme adresse som resten av familien. I slike tilfeller består boligen av alle leilighetene familiemedlemmene bruker.

Fordi begrepet bolighusholdning blir brukt, blir tallet på boliger det samme som tallet på privathusholdninger i tellingen.

Det er ikke innhentet oppgaver for boliger der ingen er registrert bosatt (se avsnitt 2.1).

Hus er ikke egen enhet i tellingen, men boligkjennemerkene omfatter enkelte opplysninger om

huset boligen ligger i.

4.2. Geografiske nivåer

Grunnkrets, delområde

Grunnkretsene er utformet slik at de skal være stabile over en rimelig tidsperiode. De består av et sammenhengende geografisk område, og har mest mulig ensartet natur, næringsgrunnlag, kommunikasjonsforhold og bebyggelse. Folkemengde og areal bør ikke variere for sterkt. Visse variasjoner i befolkningsgrunnlaget vil likevel forekomme - en krets i spredtbygde strøk kan ha under 100 innbyggere, mens de tettst utbygde byområdene kan ha over 1 000.

Fordi kretsen skal være stabil, er den ikke knyttet opp til tettstedsavgrensingen. En krets kan derfor inneholde både tett og spredt bebyggelse.

Det er ikke stilt krav om at grunnkretsgrensene skal falle sammen med grensene for kirkesogn, skole- eller valgkrets.

Landet er delt inn i om lag 13 600 grunnkretser.

Grunnkretsene er gruppert sammen til *delområder* (bydeler/bygdslag). Et delområde består vanligvis av 1 000 - 3 000 personer i spredtbygde strøk og 3 000 - 5 000 i tettbygde. I alt er det om lag 1 550 delområder i landet.

Alle adressene i landet er gitt kode for grunnkrets og delområde. Kodene er en del av datagrunnlaget i Det sentrale personregister. Grunnkretsinndelingen i FoB90 er sammenlignbar med FoB80. I visse tilfeller (ved kretsdelinger i perioden) må sammenligningen skje med utgangspunkt i grupper av 1990 kretser.

Kart over grunnkretser og delområder er med som vedlegg til heftet.

Kommune

Den enkelte person er i tellingen regnet å ha sitt bosted i den kommune og i den bolig hvor vedkommende var registrert som bosatt i Folkeregisteret 3. november 1990.

Hovedregelen er at en person skal registreres som bosatt der han eller hun tar sin døgnhvile. De viktigste unntakene fra denne hovedregelen gjelder:

- Ugifte personer som pga. studier, skolegang eller verneplikts-/siviltjeneste oppholder seg utenom foreldrenes/forsørgers bolig. De skal være registrert i foreldrenes/forsørgers bolig.

- Gifte personer som mesteparten av tiden må bo borte fra hjemmet pga. arbeid, studier, verneplikts-/siviltjeneste (f.eks. yrkesaktive som er ukependlere). De skal være registrert i ektefellenes felles bolig.
- Personer som er innlagt på sykehus eller anbrakt i fengsel, arbeidsanstalt e.l. De skal være registrert der de var bosatt før innleggelsen/anbringelsen.

Personer som ikke kan henføres til en bestemt bolig, er regnet til gruppen *Uten fast bopel*. De regnes med i den kommunen der de sist hadde fast bosted.

Det er ikke innhentet opplysninger om midlertidig bosted. Folketellingen gir derfor ikke oppgaver over den tilstedeværende befolkningen.

Tettsted

For at en hussamling skal regnes som tettsted, må det bo minst 200 personer der, og avstanden mellom husene må normalt ikke overstige 50 meter. Det er tillatt med skjønnsmessige avvik for områder som ikke skal eller kan bebygges. Dette kan f.eks. være parker, idrettsanlegg, industriområder, eller naturlige hindringer som elver eller dyrkbare områder. Hussamlinger som naturlig hører med til tettstedet, tas med inntil en avstand på 400 meter fra tettstedskjernen.

Tettstedsavgrænsingen er uavhengig av grunnkretsinnndelingen, og kan også gå på tvers av kommuneinnndelingen.

Kart over tettstedene i kommunen er med som vedlegg til heftet.

4.3. Kjennemerker

4.3.1. Personkjennemerker

Alder

I fordelingen etter alder er den enkelte person gruppert etter alder pr. 31. desember 1990. (Alder = 1990 minus fødselsår.)

Arbeidsreiser - generelt

Arbeidsreiseopplysningene omfatter oppmøteplass, tallet på arbeidsreiser, reisetid og reisemåte (se dette). Kjennemerkene gjelder personer 16 år og over som *utførte* inntektsgivende arbeid i tellingsuka fra 27. oktober til 2. november og som hadde en *fast* opp-

møteplass. Arbeidsreiseopplysningene gjelder reisen fra hjemstedet (registrert bosted) til arbeidsstedet.

Det ble lagt spesiell vekt på utformingen av arbeidsreisespørsmålene. Både i spørsmålsteksten og rettleidingen ble det forklart at *hjemstedet* er den boligadressen som vedkommende var registrert bosatt på ifølge Folkeregisteret 3. november 1990.

Arbeidsreiser - tallet på

Tallet på arbeidsreiser er det antall ganger oppgave-giver reiste *fra* hjemstedet *til* arbeidsstedet (én veg) i tellingsuka. Med *Hjemsted* menes alltid den boligadresse vedkommende er registrert bosatt på. For personer som bodde midlertidig på f.eks. hybel eller brakke denne uka, er reisen mellom hybel/brakke og arbeidssted ikke tatt med. Personer som arbeidet hjemme (f.eks. bønder) er gruppert til *reiste ikke*. Det samme gjelder personer som ikke var på hjemstedet i løpet av tellingsuka.

Arbeidstid

Tellingen har opplysninger om arbeidstid både i året (12-månedersperioden), og i tellingsuka fra 27. oktober -2. november 1990. For uka er det dessuten skilt mellom vanlig/avtalt og faktisk arbeidstid.

Arbeidstid i året

Årlig arbeidstid er i FoB90 oppgitt som det samlede tallet på hele måneder vedkommende hadde arbeid, heltid og/eller deltid, i alle arbeidsforhold. Som heltid er regnet samlet arbeidstid på 30 timer eller mer i uka, noe som svarer til 120 timer eller mer over en 4-ukersperiode. Fravær er ikke trukket fra. Summen av måneder med heltids- og deltidsarbeid kan ikke overstige 12.

Arbeidstid i uka (vanlig/avtalt)

Den avtalte ukentlige arbeidstidstiden er oppgitt i timeverk og viser det timetallet den yrkesaktive har avtale om. For yrkesaktive som ikke hadde inngått avtale om en bestemt arbeidstid, gjelder oppgaven den gjennomsnittlige arbeidstiden. Det samme gjelder for personer med varierende arbeidstid eller for dem som har skiftarbeid kombinert med friperioder. Faste forberedelser ut over ordinær arbeidstid er inkludert (lærere). Arbeidstid i flere arbeidsforhold skulle summeres. Betalt fravær er ikke trukket fra, mens tilfeldig merarbeid (sesongvariasjoner, overtid) derimot ikke er lagt til.

Arbeidstid i uka (utført)

Faktisk utført arbeidstid er oppgitt i timeverk. Overtid og annet ekstraarbeid er inkludert, men begrepet omfatter ikke fravær som skyldtes sykdom, ferie, permisjon med lønn o.l. Personer som ikke var på arbeid i tellingsuka, f.eks. på grunn av skift- eller turnusfridager, utførte ikke inntektsgivende arbeid denne uka.

Bosted

Se *Kommune* i avsnitt 4.2.

Bostedsstrøk (tettbygd - spredtbygd)

Se *Tettsted* i avsnitt 4.2.

Ekteskapelig status

Det er brukt fire hovedgrupperinger etter ekteskapelig status, nemlig ugifte, gifte, enker/enkemenn og separerte/skilte. Ekteskapelig status beskriver den formelle situasjonen, ikke faktiske samlivsforhold (samboere).

Familietype

Under omtalen av enheten *familie* (avsnitt 4.1 ovenfor) er det gjort rede for hvem som skal regnes til samme familie. På grunnlag av hvilke personer som inngår i familien og hva for ekteskapelig status de har, blir familiene inndelt i typer, slik:

Enslig	enpersonfamilie
Ektepar uten barn	familien inneholder et ektepar, men ingen ugifte, hjemmeboende barn.
Ektepar med barn	familien inneholder et ektepar, og parets ugifte, hjemmeboende barn uansett alder.
Mor/far med barn	familien inneholder mor eller far og deres ugifte, hjemmeboende barn uansett barnets alder.

Familietyperen baserer seg på den formelle ekteskapelige statusen til personene i familien. I et samboerpar utgjør hver av samboerne derfor sin egen familie.

Heltid/deltid

En person kommer i gruppa heltidsarbeid når summen av avtalt/vanlig arbeidstid i alle arbeidsforhold er 30 timer eller mer i uka (120 timer eller mer over en 4-ukersperiode).

Næring

Yrkesaktive personer 16 år og over er gruppert etter næring ut fra opplysninger om 12-månedersperioden. Kjennemerket er knyttet til det arbeidsforholdet som hadde lengst varighet. Det er ikke innhentet særskilte oppgaver om næring for tellingsuka fra 27. oktober til 2. november.

Næringsgrupperingen er foretatt etter 1983-utgaven av Standard for næringsgruppering (Standarder for norsk statistikk 2). Standarden er et fem-sifret pyramidisk system der hvert siffer angir et grupperingsnivå.

FoB80 ble gruppert etter den forrige utgaven av næringsstandard (utgitt i 1978). De viktigste endringene fra denne utgaven finnes under Detaljhandel. Standardendringene har ingen betydning for sammenlignbarheten med forrige telling for næring på 1-sifret nivå.

Næringsgrupperingen kan etter mindre modifikasjoner på tabellnivå sammenlignes med International Standard Industrial Classification of all Economic Activities (ISIC) av 1968.

FN vedtok en ny versjon av ISIC i 1989. Den nye versjonen vil etter hvert bli innarbeidet i næringsstandard i de fleste land i Europa. Når den nye standarden blir innført i Norge, vil folketellingsmaterialet få næringskoder etter ISIC -89 i tillegg til de nåværende.

Oppmøteplass på arbeid

Oppmøteplassen er det stedet hvor oppgavegiver møtte fram ved arbeidsdagens start. Grupperingskriterium er kommune. Personer som møtte på ulike steder, var til sjøs e.l. har ikke fast oppmøteplass.

Reisemåte til arbeidet

Reisemåten gjelder de transportmidlene vedkommende til vanlig brukte på arbeidsreisen (én veg).

Reisetid til arbeidet

Reisetiden er tiden det tar å komme *fra* hjemstedet (registrert boligadresse) *til* arbeidsstedet (én veg). I reisetiden er gangtid og ventetid under reisen regnet med. Det samme gjelder faste gjøremål, f.eks. å bringe barn til barnehage. Tilfeldige gjøremål og forsinkelser inngår derimot ikke.

For pendlere som bodde midlertidig utenfor hjemmet (hybel, brakke) er reisetiden regnet fra hjemstedet og fram til arbeidsstedet.

Spredtbygd/tettbygd strøk

Se *Tettsted* i avsnitt 4.2.

Utdanning

Utdanningsopplysningene i publikasjonen er hentet fra datafil over befolkningens høyeste utdanning pr. 1. oktober 1989, såkalt omkodet utgave (grupperingen av grunnleggende fagutdanning avlagt før skoleåret 1972/73 er også basert på 9-årig grunnskole og plassert på klassetrinn 10, nivå 3). Folketellingsmaterialet vil bli oppdatert med utdanningsopplysninger pr. 1. oktober 1990 så snart denne årgangen foreligger.

Opplysningene om utdanning fullført i utlandet etter 1. november 1980 er mangelfulle i data-materialet. Dette gjelder spesielt for de utenlandsfødte. SSB gjennomfører derfor en egen undersøkelse i 1991 om innvandreres utdanning. Resultatene fra undersøkelsen er ikke med i denne publikasjonen, men vil senere inngå i tellingsmaterialet.

Fra og med 1987 er all SSBs utdanningsstatistikk basert på 6-sifrede utdanningskoder, etter Standard for utdanningsgruppering - Revidert 1989 (Standarder for norsk statistikk 7). Standarden er bygd opp som et pyramidisk klassifikasjonssystem. Utdanningene er først ordnet i grove grupper etter (samlet) varighet ved normal studieprogresjon. Gruppene kalles *utdanningsnivåer*. Innenfor hvert nivå er utdanningene delt opp etter *fagfelt* og *faggrupper*. En del utdanninger som tidligere var plassert på for lavt nivå, har skiftet nivå ved overgang til revidert standard. De største gruppene er ingeniør- og helsefagutdanninger.

Resultatene fra utdanningsstatistikken blir nå presentert etter omkodet utdanningskode (se ovenfor), mens folketellingen i 1980 er basert på uomkodet versjon av den gamle standarden. Derfor er ikke resultatene fra de to tellingene sammenlignbare. SSB kan lage sammenlignbar statistikk på *grovt* nivå (grupper av utdanningsnivåer) ved å dele inn FoB80 etter ny standard og kode om all grunnleggende fagutdanning til 9 år. Slik statistikk må utføres som betalt oppdrag.

Yrke

Yrkesaktive personer 16 år og over er gruppert etter yrke ut fra opplysninger om 12-månedersperioden. Kjennermerket er knyttet til det arbeidsforholdet som hadde lengst varighet. Det er ikke innhentet særskilte oppgaver om yrke for tellingsuka fra

27. oktober til 2. november.

Grunnlaget for yrkesgrupperingen er Standard for yrkesgruppering i offentlig norsk statistikk (utgitt av Arbeidsdirektoratet i 1965). Standarden blir ofte omtalt som NYK (Nordisk yrkesklassifisering). Til folketellingen i 1980 ble standarden ajourført av SSB ved at nye yrkesbetegnelser ble plassert inn på sitt riktige sted i systemet, en del yrkesgrupper ble slått sammen og noen ble splittet i flere grupper. Etter 1980 har SSB fortsatt ajourføringen med nye yrkesbetegnelser.

Yrke i folketellingen er kodet med tre av standardens i alt fem siffer.

Yrke er kodet på samme måte og etter samme standard både i FoB80 og FoB90, slik at det er mulig å sammenligne yrkesstatistikk mellom de to tellingene.

NYK og dermed tellingen er bare i begrenset grad sammenlignbar med den nyeste (1988) utgaven av International Standard Classification of Occupations (ISCO). Derimot er det godt samsvar med forrige ISCO (1958, revidert i 1968). Det er denne versjonen som pr. 1990 blir brukt i de fleste europeiske land.

Yrkesaktivitet

I FoB90 er det innhentet oppgaver om yrkesaktiviteten både for de siste 12 månedene (3. november 1989 til 2. november 1990) og for den siste uka før tellingstidspunktet (27. oktober - 2. november 1990).

Som yrkesaktive er regnet personer 16 år og over som *hadde* inntektsgivende arbeid i minst 100 timer i 12-månedersperioden. Inntektsgivende arbeid er alt arbeid som blir utført mot betaling i form av lønn, inntekt av egen virksomhet, provisjon, honorarer o.l. Deltidsarbeid, vikararbeid, pass av barn, feriejobber o.l. er også med. Det samme gjelder sykefravær, ferie, permisjon med lønn o.l. Ved folketellingen i 1980 skulle slikt fravær ikke regnes med. Arbeid som familiemedlem uten fast lønn i familiebedrift (f.eks. butikk, gårdsbruk) og verneplikts-/siviltjeneste er også regnet som yrkesaktivitet.

De som var yrkesaktive i 12-månedersperioden svarte også på om de *hadde* inntektsgivende arbeid av minst 1 times varighet i uka 27. oktober til 2. november 1990. Ved folketellingen i 1980 måtte en ha *utført* minst én times arbeid for å bli regnet som yrkesaktiv i uka. Tellingene i 1980 og 1990 kan sammenlignes fordi FoB90 også kan fordele de yrkesaktive etter utført arbeidstid i uka.

Yrkesstatus

Yrkesaktive personer 16 år og over er gruppert etter yrkesstatus ut fra arbeidsforholdet de oppgav for 12-månedersperioden. Det er ikke innhentet særskilte oppgaver om yrkesstatus for tellingsuka fra 27. oktober til 2. november.

Personer (også medeiere) som arbeidet i firmaer organisert som aksjeselskap, andelslag eller annen selskapsform med begrenset ansvar, er alltid regnet som ansatte.

En person er regnet som selvstendig dersom vedkommende drev virksomhet alene for egen regning eller sammen med andre med ubegrenset ansvar (f.eks. i ansvarlig selskap).

Gruppen *Familiemedlem uten fast lønn i familiebe-drift* omfatter personer som arbeidet i familievirksomhet uten fast lønn, og som verken var eier eller medeier i virksomheten. Et familiemedlem uten fast lønn kan imidlertid ha lønn for arbeidet i form av kost og losji, andel av overskott e.l.

Der ektefeller arbeidet i felles virksomhet (f.eks. gårdsbruk) som ikke var organisert som aksjeselskap e.l., er den ene ektefellen regnet som selvstendig og den andre som familiemedlem uten fast lønn, med mindre begge ektefellene var registrert som eiere av virksomheten.

4.3.2. Boligkjennemerker

Boligkjennemerkene gjelder bare for privatboliger og personer i privathusholdninger.

Areal

Boligens areal er det samlede arealet av rom på 6 m² eller mer som blir brukt til boligformål. I tillegg er også entré, ganger, trapperom, vaskerom o.l. med i arealet.

Bosatte pr. bolig

Bosatte pr. bolig er lik tallet på bosatte i privatboliger dividert med tallet på boliger i alt.

Byggeår

Byggeåret er det året da minst halvparten av boligene i huset var ferdig til innflytting. For hus som er ombygget, er det oppgitt opprinnelig byggeår.

Eie-/leieform

Som *eiere* er også regnet personer som har boret rett ved aksje eller andel.

Som *leie for et avgrenset tidsrom* er regnet leieavtaler som løper til en bestemt dato, også framleie. Boliger stilt til disposisjon gjennom arbeidsforhold for en avgrenset tidsperiode er derimot regnet med blant *tjenesteboliger*.

Leie av boligen på *Andre vilkår* gjelder f.eks. ved leiekontrakt ifølge husleieloven, muntlig leieavtale eller kåravtale. Obligasjonsleilighet og trygdeleilighet er også tatt med her.

Etasjeplassering

Etasjeplasseringen viser i hvilken av bygningens etasjer boligen har rom til boligformål. For boliger som går over flere plan, er alle etasjer oppgitt.

Hustype

En *enebolig* ligger fritt med minst en halv meters avstand til neste bygning. Den kan også inneholde en hybelleilighet, og ett eller flere rom kan være i bruk som hybel.

Våningshus tilknyttet gårdsdrift omfatter alle typer bolighus på gårdsbruket.

Et *hus i kjede* (også *enebolig i kjede*) er forbundet med et annet hus med bod, garasje/carport, svalgang e.l.

I et *terrassehus* er leilighetene bygd sammen i en skråning der flere av leilighetene har terrasse på hele eller deler av taket til leiligheten under.

Terrasseblokk er regnet som blokk og ikke som terrassehus.

Annet boligbygg med mindre enn tre etasjer omfatter for eksempel firemannsbolig, enebolig med mindre enn en halv meters avstand mellom husene o.l.

Leiligheten ligger i et *forretningsbygg* eller i et *bygg for felleshusholdning* dersom mindre enn halvparten av golvarealet i huset brukes til privatbolig.

I noen tabeller er hus i kjede, terrassehus og annet boligbygg med mindre enn tre etasjer slått sammen og gitt betegnelsen *småhus*.

Kjøkken

Kjøkkenet er den delen av boligen der det er installert utstyr til matlaging. Kjøkkenet kan være et eget rom,

men trenger ikke å være det (åpne løsninger).

Dersom flere boliger har felles kjøkken, f.eks. hybler i et hybelbygg, er alle boligene regnet å være uten kjøkken.

I størrelsen på kjøkkenet er også medregnet golv-plass til benker og skap.

Oppvarmingskilde

I FoB90 er alle oppvarmingskilder i boligen tatt med, mens det ved forrige telling bare var den viktigste som ble registrert.

Plan i boligen

Boligen er regnet å ligge på ett plan dersom kjøkken, bad/dusj, wc og minst ett beboelsesrom er i samme etasje uten trapper imellom.

Tilgjengelighet

Som et mål for boligens tilgjengelighet er det nytt et inndeling etter plan i boligen, boligens etasjeplassering i bygningen og om huset har heis.

Rom - tallet på

Tallet på rom inkluderer beboelsesrom på 6 m² eller mer som kan brukes året rundt. Kjøkken, bad, wc, vaskerom, gang o.l. er ikke med, og heller ikke rom som bare blir brukt til næringsvirksomhet.

Rom pr. bolig

er summen av alle rom dividert med tallet på boliger. I FoB90 er det ikke innhentet spesifiserte oppgaver over tallet på rom i boliger med ni eller flere rom. I oppgavene for *rom i alt* er tallene for antall rom i boliger med ni eller flere rom derfor beregnet ut fra et gjennomsnittstall. Data fra Boforholdsundersøkelsen 1988 er brukt som beregningsgrunnlag.

4.3.3. Husholdningskjennemerker

Husholdningskjennemerkene gjelder for privathusholdninger og personer registrert bosatt i privathusholdninger.

Avfallssortering (kildesortering)

Oppgavene over avfallssortering viser utvalgte avfallstyper som blir sortert ut fra husholdningsavfallet og levert/hentet etter at de er sortert ut. Hver husholdning kunne krysse av for flere typer utsortert avfall. Noen husholdninger sorterer flere typer avfall. Derfor blir summen av husholdninger etter avfallstype større enn tallet på husholdninger som sorterer avfall i alt.

Bil - antall i husholdningen

Med å disponere bil menes å eie/leie bil eller ha mulighet til privat bruk av firmabil. Stasjonsvogn, kombinert bil og varebil som blir brukt til privatkjøring, er også regnet med i tallet på biler.

Familier - antall i husholdningen

Se *Familie* i avsnitt 4.1 og *Familietype* i avsnitt 4.3.

Husholdningstype (tallet på barn i husholdningen)

I tabellene er husholdningene delt inn i enperson- og flerpersonhusholdninger. Flerpersonhusholdninger er videre delt inn i husholdninger med og uten barn.

Vårt begrep *Barn* omfatter ugifte hjemmeboende barn under 18 år som er registrert bosatt i familien til minst en av foreldrene eller andre foresatte. Eldre barn som bor hjemme, er ikke regnet inn i tallet på barn i husholdningen. Husholdninger der alle de hjemmeboende barna er 18 år eller eldre, blir derfor regnet til gruppen flerpersonhusholdninger uten barn.

Privat-/felleshusholdning

Gruppen *Privathusholdning* omfatter alle personer som er registrert bosatt i samme privatbolig.

Beboere (forpleide) som er registrert bosatt i aldershjem, pleiehjem, barnehjem o.l. tilhører en *Felleshusholdning*. Det er ikke innhentet husholdnings- og boligopplysninger for disse husholdningene.

5. Merknader til tabellene

Tabell 1

Tabell 1 gir sammenlignbare tall tilbake til 1875 etter kommuneinndelingen i 1990.

I 1903 ble Aremark delt i to herreder - Aremark og Øymark. I 1902 ble Rødenes herred delt i to herreder - Rødenes og Rømskog. I 1964 ble Øymark og Rødenes slått sammen til ett herred med navnet Marker.

Vernepliktige - konsekvenser for sysselsettingstall
Oppgaver over de vernepliktige og sivilt tjenestepiktige er innhentet gjennom Forsvarets overkommando og Siviltjenesteadministrasjonen. På grunn av rap-

porteringsrutinene vil ikke alle oppgavene være kommet inn når kommuneheftene blir publisert.

Manglende oppgaver om verneplikts-/siviltjeneste vil kunne påvirke sysselsettingstallene for kommunen. For kommunen som helhet vil utslagene bli svært små. Avviket vil bli størst for gruppen Menn 16 - 24 år.

I forhold til oppgavene gitt i skjemaet, vil personene dette gjelder f.eks. kunne få for få arbeids måneder i året, de vil kunne bli tildelt feil hovednæring og -yrke, eller de kan bli feilaktig gruppert som ikke yrkesaktive.

De fullstendige oppgavene om verneplikts- og sivilteneste vil bli innarbeidet i det endelige folketellingsmaterialet.

Tabell 1. Folkemengde ved folketellingene 1875-1990, etter kommunegrenser pr. 3. november 1990

År	Folke- mengde	År	Folke- mengde	År	Folke- mengde	År	Folke- mengde
1875 ...	3670	1920 ...	3125	1960 ...	3530	1980 ...	3485
1900 ...	3210	1946 ...	3530	1970 ...	3321	1990 ...	3426

K i l d e: Folketellinger, materiale i SSB og Norsk samfunnsvitenskapelig datatjeneste (NSD).

Tabell 2. Folkemengde etter kjønn, ekteskapelig status og alder. 3. november 1990

Alder	I alt	Menn					Kvinner				
		I alt	Ugifte	Gifte	Enkemenn	Separer- te og skilte	I alt	Ugifte	Gifte	Enker	Separer- te og skilte
I alt	3426	1768	835	801	58	74	1658	592	807	192	67
0 - 4	196	104	104	-	-	-	92	92	-	-	-
5 - 9	181	90	90	-	-	-	91	91	-	-	-
10 - 14	185	94	94	-	-	-	91	91	-	-	-
15 - 19	260	138	137	1	-	-	122	121	1	-	-
20 - 24	247	135	126	9	-	-	112	82	28	-	2
25 - 29	232	135	91	43	-	1	97	32	59	-	6
30 - 34	196	107	36	64	-	7	89	11	72	-	6
35 - 39	223	110	24	76	-	10	113	7	94	-	12
40 - 44	245	141	18	105	2	16	104	3	92	-	9
45 - 49	207	108	16	78	3	11	99	9	77	4	9
50 - 54	178	81	6	69	-	6	97	6	82	2	7
55 - 59	168	80	14	56	5	5	88	2	62	15	9
60 - 64	188	106	17	74	7	8	82	-	70	10	2
65 - 69	202	108	19	79	5	5	94	7	59	27	1
70 - 74	210	98	18	62	13	5	112	10	61	39	2
75 - 79	154	67	9	51	7	-	87	12	33	40	2
80 - 84	96	42	12	24	6	-	54	7	10	37	-
85 - 89	40	20	3	9	8	-	20	3	5	12	-
90 -	18	4	1	1	2	-	14	6	2	6	-
0 - 6	260	134	134	-	-	-	126	126	-	-	-
7 - 12	237	121	121	-	-	-	116	116	-	-	-
13 - 15	114	61	61	-	-	-	53	53	-	-	-
16 - 19	211	110	109	1	-	-	101	100	1	-	-
20 - 44	1143	628	295	297	2	34	515	135	345	-	35
45 - 66	821	418	58	313	16	31	403	20	317	39	27
67 -	640	296	57	190	40	9	344	42	144	153	5
16 - 24	458	245	235	10	-	-	213	182	29	-	2
25 - 39	651	352	151	183	-	18	299	50	225	-	24
40 - 66	1066	559	76	418	18	47	507	23	409	39	36

Tabell 3. Hovedtall for utdanning. Personer 16-66 år etter yrkesaktivitet, arbeidstid i året, kjønn og utdanning¹.
 3. november 1989 - 2. november 1990

Kjønn og høyeste utdanning	I alt	Ikke yrkesaktive	Yrkesaktive					
			I alt	Heltid		Deltid		Både heltid og deltid i løpet av året
				Hele året	Deler av året	Hele året	Deler av året	
I alt	2175	554	1621	996	202	228	135	60
Menn								
I alt	1156	194	962	734	143	22	34	29
Barne- og ungdomsskolenivå, 1-9 år i alt	486	111	375	269	69	12	16	9
Folkeskoleutdanning	231	79	152	112	29	5	4	2
9-årig ungdomsskole	149	21	128	70	35	6	11	6
Ungdomsskolenivå ellers	106	11	95	87	5	1	1	1
Gymnasnivå I, 10 år, i alt	216	22	194	157	25	2	4	6
Allment fagfelt	32	2	30	29	1	-	-	-
Industri, håndverk og teknikk	106	12	94	68	19	-	2	5
Samferdsel	9	2	7	5	2	-	-	-
Helsevern	-	-	-	-	-	-	-	-
Jordbruk, skogbruk og fiske	19	2	17	16	1	-	-	-
Gymnasnivå I ellers	50	4	46	39	2	2	2	1
Gymnasnivå II, 11 - 12 år, i alt	276	16	260	203	33	5	11	8
Allment fagfelt	66	6	60	39	13	-	4	4
Administrasjon og økonomi	31	4	27	24	1	1	-	1
Industri, håndverk og teknikk	86	3	83	63	12	3	4	1
Samferdsel	4	-	4	3	1	-	-	-
Helsevern	-	-	-	-	-	-	-	-
Jordbruk, skogbruk og fiske	78	1	77	67	4	1	3	2
Tjenesteyting og forsvar	7	1	6	6	-	-	-	-
Gymnasnivå II ellers	4	1	3	1	2	-	-	-
Universitets- og høgsolenivå I, 13 - 14 år, i alt	51	3	48	41	4	-	-	3
Undervisning	4	-	4	4	-	-	-	-
Administrasjon, økonomi, samfunnsvitenskap og jus	13	1	12	10	2	-	-	-
Naturvitenskap og teknikk	12	1	11	10	-	-	-	1
Helsevern	3	1	2	2	-	-	-	-
Universitets- og høgsolenivå I ellers	19	-	19	15	2	-	-	2
Universitets- og høgsolenivå II, III og forskernivå, over 14 år, i alt	50	3	47	44	1	2	-	-
Undervisning	17	-	17	16	-	1	-	-
Administrasjon, økonomi, samfunnsvitenskap og jus	6	1	5	5	-	-	-	-
Naturvitenskap og teknikk	9	1	8	7	1	-	-	-
Universitets- og høgsolenivå II, III og forskernivå ellers	18	1	17	16	-	1	-	-
Uoppgitt, ingen utdanning og utdanning på førskolenivå	77	39	38	20	11	1	3	3
Kvinner								
I alt	1019	360	659	262	59	206	101	31
Barne- og ungdomsskolenivå, 1-9 år i alt	383	189	194	71	11	82	23	7
Folkeskoleutdanning	185	116	69	24	4	33	5	3
9-årig ungdomsskole	98	49	49	15	5	11	14	4
Ungdomsskolenivå ellers	100	24	76	32	2	38	4	-
Gymnasnivå I, 10 år, i alt	301	88	213	81	15	77	31	9
Allment fagfelt	65	20	45	18	2	20	5	-
Industri, håndverk og teknikk	19	6	13	5	-	7	1	-
Samferdsel	2	-	2	2	-	-	-	-
Helsevern	26	7	19	7	1	5	5	1
Jordbruk, skogbruk og fiske	3	1	2	-	1	1	-	-
Gymnasnivå I ellers	186	54	132	49	11	44	20	8
Gymnasnivå II, 11 - 12 år, i alt	171	38	133	55	24	18	25	11
Allment fagfelt	76	21	55	22	12	4	12	5
Administrasjon og økonomi	42	8	34	14	4	9	6	1
Industri, håndverk og teknikk	10	5	5	2	-	1	2	-
Samferdsel	4	-	4	3	-	-	1	-
Helsevern	13	-	13	5	-	4	1	3

¹ Høyeste fullførte utdanning pr. 1. oktober 1989.

Tabell 3 (forts.). Hovedtall for utdanning. Personer 16-66 år etter yrkesaktivitet, arbeidstid i året, kjønn og utdanning¹. 3. november 1989 - 2. november 1990

Kjønn og høyeste utdanning	I alt	Ikke yrkesaktive	Yrkesaktive					
			I alt	Heltid		Deltid		Både heltid og deltid i løpet av året
				Hele året	Deler av året	Hele året	Deler av året	
Gymnasnivå II, 11-12 år (forts.)								
Jordbruk, skogbruk og fiske	6	1	5	1	1	-	2	1
Tjenesteyting og forsvar	12	2	10	6	3	-	1	-
Gymnasnivå II ellers	8	1	7	2	4	-	-	1
Universitets- og høgskolenivå I, 13 - 14 år, i alt	60	6	54	26	4	13	10	1
Undervisning	16	-	16	7	-	7	2	-
Administrasjon, økonomi, samfunnsvitenskap og jus	17	4	13	7	3	-	3	-
Naturvitenskap og teknikk	1	-	1	-	-	-	1	-
Helsevern	19	2	17	9	-	5	2	1
Universitets- og høgskolenivå I ellers	7	-	7	3	1	1	2	-
Universitets- og høgskolenivå II, III og forskernivå, over 14 år, i alt	47	2	45	22	2	11	8	2
Undervisning	24	2	22	12	-	3	5	2
Administrasjon, økonomi, samfunnsvitenskap og jus	3	-	3	2	-	1	-	-
Naturvitenskap og teknikk	2	-	2	1	-	-	1	-
Universitets- og høgskolenivå II, III og forskernivå ellers	18	-	18	7	2	7	2	-
Uoppgitt, ingen utdanning og utdanning på førskolenivå	57	37	20	7	3	5	4	1

¹ Se note 1, siden foran.

Tabell 4. Personer 16 år og over. Hovedtall for yrkesaktivitet i året 3. november 1989 - 2. november 1990

	I alt	Ikke yrkesaktive	Yrkesaktive			Prosent yrkesaktive		
			I alt	Menn	Kvinner	I alt	Menn	Kvinner
I alt	2815	1137	1678	1000	678	59,6	68,9	49,7
Alder								
16-19	211	107	104	62	42	49,3	56,4	41,6
20-24	247	38	209	122	87	84,6	90,4	77,7
25-29	232	38	194	127	67	83,6	94,1	69,1
30-39	419	62	357	201	156	85,2	92,6	77,2
40-49	452	59	393	225	168	86,9	90,4	82,8
50-59	346	111	235	137	98	67,9	85,1	53,0
60-66	268	139	129	88	41	48,1	59,1	34,5
67-69	122	97	25	17	8	20,5	26,2	14,0
70-	518	486	32	21	11	6,2	9,1	3,8
Ekteskapelig status								
Ugifte	816	297	519	359	160	63,6	69,2	53,9
Gifte	1608	571	1037	570	467	64,5	71,2	57,9
Før gifte	391	269	122	71	51	31,2	53,8	19,7
Familletype								
Enslige	630	366	264	183	81	41,9	55,8	26,8
Ektepar uten ugifte barn	606	378	228	128	100	37,6	42,2	33,0
Ektepar med ugifte barn	1362	298	1064	629	435	78,1	84,9	70,0
Mor/far med ugifte barn	217	95	122	60	62	56,2	75,0	45,3
Utdanning								
Barne- og ungdomsskolenivå	1336	733	603	399	204	45,1	57,2	32,0
Gymnasnivå	1125	304	821	466	355	73,0	81,8	64,0
Universitets- og høgskolenivå	216	20	196	97	99	90,7	93,3	88,4
Uoppgitt, ingen utdanning eller utdanning på førskolenivå	138	80	58	38	20	42,0	47,5	34,5

Tabell 5. Hovedtall for yrkesaktive i året 3. november 1989 - 2. november 1990

	I alt	Menn			Kvinner				Prosent	
		I alt	16-24	25-66	67-	I alt	16-24	25-66		67-
I alt	1678	1000	184	778	38	678	129	530	19	100,0
Næring										
Jordbruk, skogbruk, fiske og fangst	206	158	14	126	18	48	1	44	3	12,3
Oljeutvinning og bergverksdrift	5	5	2	2	1	-	-	-	-	0,3
Industri	373	285	67	216	2	88	21	67	-	22,2
Kraft- og vannforsyning	21	18	4	13	1	3	-	3	-	1,3
Bygge- og anleggsvirksomhet	128	124	24	94	6	4	-	4	-	7,6
Varehandel, hotell- og restaurantvirksomhet	264	116	37	75	4	148	52	92	4	15,7
Transport, lagring, post og telekommunikasjoner	141	106	6	99	1	35	3	30	2	8,4
Bank- og finansieringsvirksomhet, forsikringsvirksomhet, eiendomsdrift og forretningsmessig tjenesteyting	60	25	-	25	-	35	5	30	-	3,6
Offentlig, sosial og privat tjenesteyting	480	163	30	128	5	317	47	260	10	28,6
Yrkesfelt										
Teknisk, vitenskapelig, humanistisk og kunstnerisk arbeid	271	99	5	89	5	172	23	147	2	16,2
Administrasjons- og forvaltningsarbeid, bedrifts- og organisasjonsledelse	46	37	1	34	2	9	1	8	-	2,7
Kontorarbeid	128	23	2	21	-	105	27	78	-	7,6
Handelsarbeid	155	69	23	44	2	86	28	54	4	9,2
Jordbruks-, skogbruks- og fiskearbeid	202	154	14	123	17	48	1	44	3	12,0
Gruve- og sprengingsarbeid m.m.	4	4	2	2	-	-	-	-	-	0,2
Transport- og kommunikasjonsarbeid	149	121	9	110	2	28	2	24	2	8,9
Industri-, bygge- og anleggsarbeid	495	426	108	309	9	69	16	52	1	29,5
Servicearbeid og militært arbeid	228	67	20	46	1	161	31	123	7	13,6
Yrkesstatus										
Ansatt	1404	804	174	612	18	600	129	457	14	83,7
Selvstendig	244	186	4	163	19	58	-	53	5	14,5
Familiemedlem uten fast lønn	30	10	6	3	1	20	-	20	-	1,8
Arbeidstid i året¹										
Bare heltid, i alt	1228	899	135	742	22	329	65	256	8	73,2
Bare deltid, i alt	388	72	31	25	16	316	52	255	9	23,1
Både heltid og deltid, i alt	62	29	18	11	-	33	12	19	2	3,7
Yrkesaktiv i 12 måneder										
Heltid	1017	749	74	660	15	268	33	229	6	60,6
Deltid	238	25	10	12	3	213	17	189	7	14,2
Både heltid og deltid i perioden	36	17	11	6	-	19	5	14	-	2,1
Heltid 0 - 3 måneder	12	5	5	-	-	7	3	4	-	0,7
Heltid 4 - 6 måneder	13	6	3	3	-	7	1	6	-	0,8
Heltid 7 - 9 måneder	5	2	1	1	-	3	1	2	-	0,3
Heltid 10 - 11 måneder	6	4	2	2	-	2	-	2	-	0,4
Yrkesaktiv i 6-11 måneder										
Heltid	115	91	26	60	5	24	9	14	1	6,9
Deltid	83	20	9	5	6	63	18	44	1	4,9
Både heltid og deltid i perioden	18	8	4	4	-	10	5	5	-	1,1
Yrkesaktiv i 1-5 måneder										
Heltid	96	59	35	22	2	37	23	13	1	5,7
Deltid	67	27	12	8	7	40	17	22	1	4,0
Både heltid og deltid i perioden	8	4	3	1	-	4	2	-	2	0,5
Avtalt arbeidstid i uka										
Ikke yrkesaktiv i uka	242	133	51	63	19	109	46	58	5	14,4
1- 9 timer	76	17	10	5	2	59	17	33	9	4,5
10-19 timer	143	20	6	11	3	123	16	106	1	8,5
20-29 timer	120	8	-	7	1	112	7	104	1	7,2
30-34 timer	85	23	1	20	2	62	8	53	1	5,1
35-39 timer	637	485	75	404	6	152	28	123	1	38,0
40 timer og over	375	314	41	268	5	61	7	53	1	22,3

¹ Heltid er *saml* arbeidstid på 30 timer eller mer i uka (alle arbeidsforhold), noe som svarer til 120 timer eller mer over en fireukersperiode.

Tabell 6. Yrkesaktive 16 år og over, etter alder og næring/yrkesfelt. 3. november 1989 - 2. november 1990

	I alt	Alder									Pro- sent yrkes- aktive
		16-19	20-24	25-29	30-39	40-49	50-59	60-66	67-69	70-	
I alt	1678	104	209	194	357	393	235	129	25	32	100,0
Næring											
Jordbruk	179	11	3	11	31	40	37	29	7	10	10,7
Skogbruk	27	-	1	5	4	3	6	4	2	2	1,6
Fiske og fangst	-	-	-	-	-	-	-	-	-	-	-
Oljeutvinning og bergverksdrift	5	1	1	-	1	-	1	-	-	1	0,3
Industri i alt	373	24	64	43	78	81	58	23	1	1	22,2
Næringsmiddel-, drikkevare- og tobakksindustri	52	5	11	2	17	9	7	1	-	-	3,1
Tekstil-, beklednings-, lær- og lærvareindustri	5	-	2	1	-	1	1	-	-	-	0,3
Trevareindustri	99	6	18	13	19	27	8	7	1	-	5,9
Treforedling, grafisk industri og forlag	34	4	6	4	6	6	7	1	-	-	2,0
Kjemisk industri, mineral-, olje-, kull-, gummi- og plastindustri	5	-	2	-	-	2	-	1	-	-	0,3
Keramikk- og glassindustri	4	-	-	1	1	-	1	1	-	-	0,2
Metallindustri	-	-	-	-	-	-	-	-	-	-	-
Verkstøindustri	144	8	24	21	32	23	26	9	-	1	8,6
Industri ellers	30	1	1	1	3	13	8	3	-	-	1,8
Kraft- og vannforsyning	21	2	2	2	7	2	2	3	-	1	1,3
Bygge- og anleggsvirksomhet	128	8	16	22	21	35	16	4	3	3	7,6
Varehandel	237	34	43	23	46	45	17	22	3	4	14,1
Hotell- og restaurantdrift	27	6	6	1	3	8	-	2	-	1	1,6
Landtransport	87	-	6	14	25	26	10	5	-	1	5,2
Sjøtransport	4	-	-	-	2	2	-	-	-	-	0,2
Transport ellers, lagring, post og telekommunikasjoner	50	-	3	5	17	12	8	3	1	1	3,0
Bank- og finansieringsvirksomhet	34	2	3	8	7	9	4	1	-	-	2,0
Forsikringsvirksomhet, eiendomsdrift og forretningsmessig tjenesteyting	26	-	-	8	9	5	3	1	-	-	1,5
Offentlig administrasjon, forsvar, politi og rettsvesen	104	3	21	16	19	21	12	10	1	1	6,2
Renovasjon og rengjøring	5	-	1	-	1	3	-	-	-	-	0,3
Undervisning og forskningsvirksomhet	92	-	3	3	25	33	21	7	-	-	5,5
Helse- og sosialtjenester	236	9	25	25	55	62	34	14	6	6	14,1
Kulturell tjenesteyting, underholdning og sport	12	2	3	1	2	2	2	-	-	-	0,7
Personlig tjenesteyting	31	2	8	7	4	4	4	1	1	-	1,8
Yrkesfelt											
Teknisk, vitenskapelig, humanistisk og kunstnerisk arbeid	271	5	23	32	79	74	39	12	4	3	16,2
Administrasjons- og forvaltningsarbeid, bedrifts- og organisasjonsledelse i alt	46	-	2	3	14	9	12	4	2	-	2,7
Offentlig administrasjons- og forvaltningsarbeid	19	-	1	2	3	5	5	2	1	-	1,1
Bedrifts- og organisasjonsledelse	27	-	1	1	11	4	7	2	1	-	1,6
Kontorarbeid	128	6	23	18	33	31	12	5	-	-	7,6
Handelsarbeid	155	28	23	14	21	35	16	12	2	4	9,2
Jordbruks-, skogbruks- og fiskearbeid	202	11	4	16	33	42	43	33	9	11	12,0
Gruve- og sprengningsarbeid m.m.	4	1	1	1	-	1	-	-	-	-	0,2
Transport og kommunikasjonsarbeid	149	2	9	20	45	38	19	12	1	3	8,9
Industri-, bygge- og anleggsarbeid i alt	495	35	89	68	100	107	60	26	3	7	29,5
Jern- og metallvarearbeid	110	8	21	17	24	17	16	6	-	1	6,6
Elektroarbeid	66	3	14	10	16	11	7	4	-	1	3,9
Trærarbeid	119	9	24	17	16	31	11	7	1	3	7,1
Næringsmiddelarbeid	26	3	7	1	9	6	-	-	-	-	1,5
Maskin- og motordrift	29	1	3	4	9	8	1	1	2	-	1,7
Laste-, losse- og lagerarbeid	28	3	10	2	9	2	1	1	-	-	1,7
Industri-, bygge- og anleggsarbeid ellers	117	8	10	17	17	32	24	7	-	2	7,0
Servicearbeid og militært arbeid	228	16	35	22	32	56	34	25	4	4	13,6

Tabell 7. Yrkesaktive 16 år og over, etter kjønn, arbeidstid i året og næring/yrkesfelt. 3. november 1989 - 2. november 1990

I alt	Yrkesaktiv i 12 måneder			Yrkesaktiv i 6-11 måneder			Yrkesaktiv i 1-5 måneder			
	Heltid ¹	Deltid ¹	Både heltid og deltid i perioden	Heltid	Deltid	Både heltid og deltid i perioden	Heltid	Deltid	Både heltid og deltid i perioden	
Yrkesaktive i alt	1678	1017	238	36	115	83	18	96	67	8
Menn i alt	1000	749	25	17	91	20	8	59	27	4
Næring										
Jordbruk	133	98	6	3	6	4	1	6	8	1
Skogbruk	25	17	-	-	4	1	-	1	2	-
Fiske og fangst	-	-	-	-	-	-	-	-	-	-
Oljeutvinning og bergverksdrift	5	2	-	-	1	1	-	1	-	-
Industri i alt	285	219	3	4	26	2	4	21	5	1
Næringsmiddel-, drikkevare- og tobakksindustri	31	21	-	1	-	-	-	7	2	-
Tekstil-, beklednings-, lær- og lærvareindustri	-	-	-	-	-	-	-	-	-	-
Trevareindustri	90	68	1	1	16	-	1	3	-	-
Treforedling, grafisk industri og forlag	14	8	-	1	-	1	-	3	-	1
Kjemisk industri, mineral-, olje-, kull-, gummi- og plastindustri	5	4	-	-	1	-	-	-	-	-
Keramikk- og glassindustri	4	2	-	-	1	-	1	-	-	-
Metallindustri	-	-	-	-	-	-	-	-	-	-
Verktedindustri	122	98	2	1	8	1	2	8	2	-
Industri ellers	19	18	-	-	-	-	-	-	1	-
Kraft- og vannforsyning	18	14	-	-	2	-	-	1	1	-
Bygge- og anleggsvirksomhet	124	82	2	1	25	2	-	8	4	-
Varehandel	111	79	7	3	9	2	1	6	3	1
Hotell- og restaurantdrift	5	2	1	-	-	1	-	-	-	1
Landtransport	84	71	2	2	5	1	-	3	-	-
Sjøtransport	4	3	-	-	-	-	-	1	-	-
Transport ellers, lagring, post og telekommunikasjoner	18	17	-	-	-	-	-	-	1	-
Bank- og finansieringsvirksomhet	10	10	-	-	-	-	-	-	-	-
Forsikringsvirksomhet, eiendomsdrift og forretningsmessig tjenesteyting	15	14	-	-	-	-	1	-	-	-
Offentlig administrasjon, forsvar, politi og rettsvesen	66	47	1	1	8	-	-	9	-	-
Renovasjon og rengjøring	4	3	-	-	1	-	-	-	-	-
Undervisning og forskningsvirksomhet	39	36	2	-	-	-	-	1	-	-
Helse- og sosialtjenester	33	20	1	2	1	6	1	-	2	-
Kulturell tjenesteyting, underholdning og sport	2	1	-	-	1	-	-	-	-	-
Personlig tjenesteyting	19	14	-	1	2	-	-	1	1	-
Yrkesfelt										
Teknisk, vitenskapelig, humanistisk og kunstnerisk arbeid	99	78	3	2	4	6	2	1	2	1
Administrasjons- og forvaltningsarbeid, bedrifts- og organisasjonsledelse i alt	37	35	-	-	2	-	-	-	-	-
Offentlig administrasjons- og forvaltningsarbeid	13	11	-	-	2	-	-	-	-	-
Bedrifts- og organisasjonsledelse	24	24	-	-	-	-	-	-	-	-
Kontorarbeid	23	22	-	-	-	-	-	1	-	-
Handelsarbeid	69	49	7	2	3	1	-	3	3	1
Jordbruks-, skogbruks- og fiskearbeid	154	114	6	3	9	4	1	7	9	1
Gruve- og sprengningsarbeid m.m.	4	2	-	-	1	-	-	1	-	-
Transport og kommunikasjonsarbeid	121	98	2	4	6	2	2	6	1	-
Industri-, bygge- og anleggsarbeid i alt	426	304	5	4	60	6	3	32	12	-
Jern- og metallvarearbeid	96	73	1	1	8	3	-	7	3	-
Elektroarbeid	61	51	1	2	4	-	1	1	1	-
Trøarbeid	118	80	2	-	25	-	1	7	3	-
Næringsmiddelarbeid	18	11	-	-	-	-	-	5	2	-
Maskin- og motordrift	29	23	1	-	3	-	-	2	-	-
Laste-, losse- og lagerarbeid	22	13	-	1	4	-	1	3	-	-
Industri-, bygge- og anleggsarbeid ellers	82	53	-	-	16	3	-	7	3	-
Servicearbeid og militært arbeid	67	47	2	2	6	1	-	8	-	1

¹ Heltid er samlet arbeidstid på 30 timer eller mer i uka (alle arbeidsforhold), noe som svarer til 120 timer eller mer over en fireukersperiode.

Tabell 7 (forts.). Yrkesaktive 16 år og over, etter kjønn, arbeidstid i året og næring/yrkesfelt. 3. november 1989 - 2. november 1990

	I alt	Yrkesaktiv i 12 måneder			Yrkesaktiv i 6-11 måneder			Yrkesaktiv i 1-5 måneder		
		Heltid ¹	Deltid ¹	Både heltid og deltid i perioden	Heltid	Deltid	Både heltid og deltid i perioden	Heltid	Deltid	Både heltid og deltid i perioden
Kvinner I alt	678	268	213	19	24	63	10	37	40	4
Næring										
Jordbruk	46	29	12	-	1	2	-	-	2	-
Skogbruk	2	-	1	-	-	-	-	1	-	-
Fiske og fangst	-	-	-	-	-	-	-	-	-	-
Oljeutvinning og bergverksdrift	-	-	-	-	-	-	-	-	-	-
Industri i alt	88	40	21	2	6	8	2	5	4	-
Næringsmiddel-, drikkevare- og tobakksindustri	21	7	4	-	4	2	-	4	-	-
Tekstil-, beklednings-, lær- og lærvareindustri	5	4	1	-	-	-	-	-	-	-
Trevareindustri	9	7	2	-	-	-	-	-	-	-
Treforedling, grafisk industri og forlag	20	5	8	-	-	3	2	1	1	-
Kjemisk industri, mineral-, olje-, kull-, gummi- og plastindustri	-	-	-	-	-	-	-	-	-	-
Keramikk- og glassindustri	-	-	-	-	-	-	-	-	-	-
Metallindustri	-	-	-	-	-	-	-	-	-	-
Verkstedindustri	22	10	5	2	1	1	-	-	3	-
Industri ellers	11	7	1	-	1	2	-	-	-	-
Kraft- og vannforsyning	3	2	1	-	-	-	-	-	-	-
Bygge- og anleggsvirksomhet	4	2	2	-	-	-	-	-	-	-
Varehandel	126	47	47	1	2	10	2	7	9	1
Hotell- og restaurantdrift	22	5	4	1	1	3	-	2	6	-
Landtransport	3	2	1	-	-	-	-	-	-	-
Sjøtransport	-	-	-	-	-	-	-	-	-	-
Transport ellers, lagring, post og telekommunikasjoner	32	10	10	-	-	2	1	5	3	1
Bank- og finansieringsvirksomhet	24	10	5	1	2	-	-	4	2	-
Forsikringsvirksomhet, eiendomsdrift og forretningsmessig tjenesteyting	11	4	4	-	1	2	-	-	-	-
Offentlig administrasjon, forsvar, politi og rettsvesen	38	17	10	2	2	1	-	2	4	-
Renovasjon og rengjøring	1	-	-	-	-	-	-	1	-	-
Undervisning og forskningsvirksomhet	53	26	16	3	3	2	-	1	2	-
Helse- og sosialtjenester	203	61	78	9	4	31	4	6	8	2
Kulturell tjenesteyting, underholdning og sport	10	5	-	-	1	1	-	3	-	-
Personlig tjenesteyting	12	8	1	-	1	1	1	-	-	-
Yrkesfelt										
Teknisk, vitenskapelig, humanistisk og kunstnerisk arbeid	172	66	55	10	5	20	3	7	6	-
Administrasjons- og forvaltningsarbeid, bedrifts- og organisasjonsledelse i alt	9	7	-	-	1	-	-	-	1	-
Offentlig administrasjons- og forvaltningsarbeid	6	4	-	-	1	-	-	-	1	-
Bedrifts- og organisasjonsledelse	3	3	-	-	-	-	-	-	-	-
Kontorarbeid	105	52	25	4	4	7	3	5	4	1
Handelsarbeid	86	29	33	1	3	9	-	5	6	-
Jordbruks-, skogbruks- og fiskearbeid	48	31	12	-	1	2	-	-	2	-
Gruve- og sprengningsarbeid m.m.	-	-	-	-	-	-	-	-	-	-
Transport og kommunikasjonsarbeid	28	5	10	-	-	1	1	6	4	1
Industri-, bygge- og anleggsarbeid i alt	69	34	13	1	5	6	2	6	2	-
Jern- og metallvarearbeid	14	8	4	-	1	-	-	-	1	-
Elektroarbeid	5	3	-	1	-	1	-	-	-	-
Trearbeid	1	1	-	-	-	-	-	-	-	-
Næringsmiddelarbeid	8	3	-	-	2	2	-	1	-	-
Maskin- og motordrift	-	-	-	-	-	-	-	-	-	-
Laste-, losse- og lagerarbeid	6	2	-	-	-	1	-	2	1	-
Industri-, bygge- og anleggsarbeid ellers	35	17	9	-	2	2	2	3	-	-
Servicearbeid og militært arbeid	161	44	65	3	5	18	1	8	15	2

¹ Se note 1, siden foran.

Tabell 8. Hovedtall for yrkesaktive i uka 27. oktober - 2. november 1990, etter vanlig/avtalt arbeidstid

	I alt	Menn					Kvinner				
		I alt	1-19 timer	20-29 timer	30-39 timer	40 timer og over	I alt	1-19 timer	20-29 timer	30-39 timer	40 timer og over
I alt	1436	867	37	8	508	314	569	182	112	214	61
Alder											
16-19	58	35	15	-	15	5	23	16	1	5	1
20-24	158	98	1	-	61	36	60	17	6	31	6
25-29	174	116	3	1	75	37	58	14	15	22	7
30-39	331	193	-	1	113	79	138	36	35	52	15
40-49	369	214	4	3	125	82	155	44	29	67	15
50-59	215	127	4	1	75	47	88	31	16	30	11
60-66	98	65	5	1	36	23	33	14	9	5	5
67-69	12	7	2	-	2	3	5	5	-	-	-
70-	21	12	3	1	6	2	9	5	1	2	1
Ekteskapelig status											
Ugifte	402	287	21	2	170	94	115	41	13	49	12
Giftede	931	522	10	4	308	200	409	128	95	150	36
Før gifte	103	58	6	2	30	20	45	13	4	15	13
Familietype											
Enslige	226	158	8	2	95	53	68	15	5	34	14
Ektepar uten ugifte barn ..	198	107	9	1	64	33	91	33	15	34	9
Ektepar med ugifte barn ..	901	547	17	4	313	213	354	114	84	125	31
Mor/far med ugifte barn ...	111	55	3	1	36	15	56	20	8	21	7
Utdanning											
Barne- og ungdomsskolenivå	503	327	19	2	205	101	176	70	34	55	17
Gymnasnivå	711	416	9	4	221	182	295	87	60	119	29
Universitets- og høgskolenivå	175	92	3	2	65	22	83	20	16	34	13
Uoppgitt, ingen utdanning eller utdanning på førskolenivå	47	32	6	-	17	9	15	5	2	6	2
Utført arbeidstid i uka											
Var ikke på arbeid	32	15	2	1	7	5	17	5	6	4	2
1 - 19 timer	206	36	30	1	2	3	170	149	13	6	2
20 - 29 timer	123	13	2	5	3	3	110	18	84	7	1
30 - 39 timer	665	459	2	1	437	19	206	8	6	189	3
40 timer og over	410	344	1	-	59	284	66	2	3	8	53

Tabell 9. Yrkesaktive 16 år og over i uka 27. oktober - 2. november 1990, etter kjønn, vanlig/avtalt arbeidstid og næring/yrkesfelt

	I alt	Menn					Kvinner				
		I alt	1-19 timer	20-29 timer	30-39 timer	40 timer og over	I alt	1-19 timer	20-29 timer	30-39 timer	40 timer og over
I alt	1436	867	37	8	508	314	569	182	112	214	61
Næring											
Jordbruk	136	101	9	2	15	75	35	8	4	11	12
Skogbruk	21	20	1	-	8	11	1	-	1	-	-
Fiske og fangst	-	-	-	-	-	-	-	-	-	-	-
Oljeutvinning og bergverksdrift	3	3	-	-	3	-	-	-	-	-	-
Industri i alt	333	257	7	2	206	42	76	17	11	42	6
Næringsmiddel-, drikkevare- og tobakksindustri	37	23	1	-	17	5	14	5	2	7	-
Tekstil-, beklednings-, lær- og lærvareindustri	5	-	-	-	-	-	5	1	-	4	-
Trevareindustri	90	81	1	1	65	14	9	2	2	5	-
Treforedling, grafisk industri og forlag	28	11	-	-	7	4	17	4	4	9	-
Kjemisk industri, mineral-, olje-, kull-, gummi- og plastindustri	5	5	1	-	1	3	-	-	-	-	-
Keramikk- og glassindustri	4	4	1	-	2	1	-	-	-	-	-
Metallindustri	-	-	-	-	-	-	-	-	-	-	-
Verkstedindustri	134	114	2	1	99	12	20	3	1	11	5
Industri ellers	30	19	1	-	15	3	11	2	2	6	1
Kraft- og vannforsyning	20	17	1	-	14	2	3	1	-	2	-
Bygge- og anleggsvirksomhet	110	106	2	-	67	37	4	3	-	1	-
Varehandel	197	93	9	1	39	44	104	35	19	34	16
Hotell- og restaurantdrift	16	2	1	-	-	1	14	4	5	4	1
Landtransport	82	79	1	-	31	47	3	-	1	2	-
Sjøtransport	4	4	-	-	-	4	-	-	-	-	-
Transport ellers, lagring, post og telekommunikasjoner	40	17	-	-	12	5	23	10	4	7	2
Bank- og finansieringsvirksomhet	28	10	-	-	6	4	18	4	2	10	2
Forsikringsvirksomhet, eiendomsdrift og forretningsmessig tjenesteyting ..	24	14	-	-	10	4	10	3	1	5	1
Offentlig administrasjon, forsvar, politi og rettsvesen	92	58	1	-	41	16	34	11	4	17	2
Renovasjon og rengjøring	4	3	-	-	3	-	1	1	-	-	-
Undervisning og forskningsvirksomhet	88	39	2	2	27	8	49	10	13	22	4
Helse- og sosialtjenester	203	26	3	1	16	6	177	71	47	48	11
Kulturell tjenesteyting, underholdning og sport	9	1	-	-	-	1	8	2	-	5	1
Personlig tjenesteyting	26	17	-	-	10	7	9	2	-	4	3
Yrkesfelt											
Teknisk, vitenskapelig, humanistisk og kunstnerisk arbeid	241	87	4	3	59	21	154	38	42	62	12
Administrasjons- og forvaltningsarbeid, bedrifts- og organisasjonsledelse i alt	44	36	1	-	20	15	8	-	-	6	2
Offentlig administrasjons- og forvaltningsarbeid	17	12	-	-	10	2	5	-	-	4	1
Bedrifts- og organisasjonsledelse ..	27	24	1	-	10	13	3	-	-	2	1
Kontorarbeid	114	23	-	-	19	4	91	27	12	45	7
Handelsarbeid	129	61	8	1	15	37	68	22	15	19	12
Jordbruks-, skogbruks- og fiskearbeid ..	156	119	10	2	23	84	37	8	4	13	12
Gruve- og sprengningsarbeid m.m. ..	3	3	2	-	1	-	-	-	-	-	-
Transport og kommunikasjonsarbeid ..	128	110	2	-	50	58	18	8	4	6	-
Industri-, bygge- og anleggsarbeid i alt	431	372	7	2	287	76	59	10	6	37	6
Jern- og metallvarearbeid	95	82	2	-	71	9	13	1	-	8	4
Elektroarbeid	65	60	2	1	49	8	5	1	1	3	-
Trearbeid	106	105	1	1	72	31	1	-	-	1	-
Næringsmiddelarbeid	17	12	1	-	10	1	5	2	-	3	-
Maskin- og motordrift	24	24	-	-	17	7	-	-	-	-	-
Laste-, losse- og lagerarbeid	20	17	-	-	14	3	3	-	1	2	-
Industri-, bygge- og anleggsarbeid ellers	104	72	1	-	54	17	32	6	4	20	2
Servicearbeid og militært arbeid	190	56	3	-	34	19	134	69	29	26	10

Tabell 10. Yrkesaktive 16 år og over med fast oppmøteplass på arbeid i uka 27. oktober - 2. november 1990, etter tallet på arbeidsreiser, reisetid og yrkesfelt/oppmøteplass

	I alt	Reiste ikke	Reiste 1 gang			Reiste 2-3 ganger			Reiste 4 ganger eller flere		
			Reise- tid under 45 min	Reise- tid 45-89 min	Reise- tid 90 min og over	Reise- tid under 45 min	Reise- tid 45-89 min	Reise- tid 90 min og over	Reise- tid under 45 min	Reise- tid 45-89 min	Reise- tid 90 min og over
I alt	1302	228	39	3	8	153	6	7	796	43	19
Yrkesfelt											
Teknisk, vitenskapelig, humanistisk og kunstnerisk arbeid	225	20	6	2	2	36	4	4	134	14	3
Administrasjons- og forvaltningsarbeid, bedrifts- og organisasjonsledelse i alt	37	3	1	-	-	-	-	-	29	2	2
Offentlig administrasjons- og forvaltningsarbeid	16	1	-	-	-	-	-	-	13	1	1
Bedrifts- og organisasjonsledelse	21	2	1	-	-	-	-	-	16	1	1
Kontorarbeid	110	6	6	-	-	25	-	-	68	2	3
Handelsarbeid	114	15	8	1	-	25	-	1	62	1	1
Jordbruks- skogbruks- og fiskearbeid	143	118	2	-	-	4	-	-	15	4	-
Gruve- og sprengningsarbeid m.m.	3	1	-	-	-	-	-	-	1	-	1
Transport og kommunikasjonsarbeid	111	17	2	-	-	14	1	2	64	6	5
Industri-, bygge- og anleggsarbeid i alt	381	23	3	-	6	12	-	-	324	9	4
Jern- og metallvarearbeid	93	9	-	-	1	1	-	-	81	1	-
Elektroarbeid	59	5	-	-	2	4	-	-	46	2	-
Trearbeid	87	4	-	-	1	1	-	-	78	2	1
Næringsmiddelarbeid	14	1	-	-	-	2	-	-	11	-	-
Maskin- og motordrift	18	1	-	-	-	-	-	-	17	-	-
Laste-, losse og lagerarbeid	20	1	-	-	-	-	-	-	16	2	1
Industri-, bygge- og anleggsarbeid ellers	90	2	3	-	2	4	-	-	75	2	2
Servicearbeid og militært arbeid	178	25	11	-	-	37	1	-	99	5	-
Oppmøteplass og kjønn											
I bostedsfylket	1152	186	37	2	1	141	6	1	740	34	4
Menn	661	124	6	-	1	36	2	-	468	21	3
Kvinner	491	62	31	2	-	105	4	1	272	13	1
I bostedskommunen	946	180	30	-	-	121	1	-	606	6	2
Menn	540	119	6	-	-	29	-	-	379	5	2
Kvinner	406	61	24	-	-	92	1	-	227	1	-
0125 Eidsberg	119	3	6	-	-	14	-	-	89	5	2
Menn	65	2	-	-	-	5	-	-	54	3	1
Kvinner	54	1	6	-	-	9	-	-	35	2	1
0124 Askim	37	2	1	-	-	3	1	1	21	8	-
Menn	22	2	-	-	-	1	-	-	17	2	-
Kvinner	15	-	1	-	-	2	1	1	4	6	-
0101 Halden	14	1	-	-	-	-	-	-	4	9	-
Menn	9	1	-	-	-	-	-	-	3	5	-
Kvinner	5	-	-	-	-	-	-	-	1	4	-
0122 Trøgstad	7	-	-	-	-	1	-	-	5	1	-
Menn	4	-	-	-	-	-	-	-	3	1	-
Kvinner	3	-	-	-	-	1	-	-	2	-	-
Andre kommuner i fylket	29	-	-	2	1	2	4	-	15	5	-
Menn	21	-	-	-	1	1	2	-	12	5	-
Kvinner	8	-	-	2	-	1	2	-	3	-	-
Utenfor fylket	63	21	1	1	6	6	-	-	21	7	-
Menn	38	13	-	1	5	2	-	-	12	5	-
Kvinner	25	8	1	-	1	4	-	-	9	2	-
2301 Sverige	27	1	-	-	-	6	-	-	18	2	-
Menn	15	1	-	-	-	2	-	-	10	2	-
Kvinner	12	-	-	-	-	4	-	-	8	-	-
0301 Oslo	13	12	-	-	1	-	-	-	-	-	-
Menn	7	7	-	-	-	-	-	-	-	-	-
Kvinner	6	5	-	-	1	-	-	-	-	-	-
0221 Aurskog-Høland	8	-	1	1	-	-	-	-	3	3	-
Menn	5	-	-	1	-	-	-	-	2	2	-
Kvinner	3	-	1	-	-	-	-	-	1	1	-
0623 Modum	3	1	-	-	2	-	-	-	-	-	-
Menn	3	1	-	-	2	-	-	-	-	-	-
Kvinner	-	-	-	-	-	-	-	-	-	-	-
Andre steder utenfor fylket	12	7	-	-	3	-	-	-	-	2	-
Menn	8	4	-	-	3	-	-	-	-	1	-
Kvinner	4	3	-	-	-	-	-	-	-	1	-
Oppgitt oppmøteplass	87	21	1	-	1	6	-	6	35	2	15
Menn	71	20	-	-	1	3	-	6	25	2	14
Kvinner	16	1	1	-	-	3	-	-	10	-	1

Tabell 11. Yrkesaktive 16 år og over med fast arbeidsreise i uka 27. oktober - 2. november 1990, etter reisemåte, oppmøteplass, tallet på arbeidsreiser, reisetid og etter reisemåte, kjønn og alder

	I alt	Ett transportmiddel						To eller flere transportmidler		
		Bil	Buss	Tog, trikk, T-bane	Båt	Sykkel, gange over 10 min	Annet	Kollektiv transport og/eller sykkel, gange over 10 min	Kollektiv transport og bil	Andre kombinasjoner
I alt	1074	794	12	1	-	156	53	1	18	39
Oppmøteplass, tallet på arbeidsreiser og reisetid										
Oppmøteplass i bostedskommunen .	766	527	2	-	-	146	52	-	4	35
Reiste 1 gang	30	15	-	-	-	10	5	-	-	-
Under 45 min	30	15	-	-	-	10	5	-	-	-
45 - 89 min	-	-	-	-	-	-	-	-	-	-
90 min og over	-	-	-	-	-	-	-	-	-	-
Reiste 2 - 3 ganger	122	85	2	-	-	27	6	-	-	2
Under 45 min	121	85	2	-	-	26	6	-	-	2
45 - 89 min	1	-	-	-	-	1	-	-	-	-
90 min og over	-	-	-	-	-	-	-	-	-	-
Reiste 4 ganger eller flere	614	427	-	-	-	109	41	-	4	33
Under 45 min	606	419	-	-	-	109	41	-	4	33
45 - 89 min	6	6	-	-	-	-	-	-	-	-
90 min og over	2	2	-	-	-	-	-	-	-	-
Oppmøteplass utenfor bosteds-										
kommunen	242	219	7	-	-	4	-	1	9	2
Reiste 1 gang	18	17	-	-	-	-	-	-	1	-
Under 45 min	8	7	-	-	-	-	-	-	1	-
45 - 89 min	3	3	-	-	-	-	-	-	-	-
90 min og over	7	7	-	-	-	-	-	-	-	-
Reiste 2 - 3 ganger	32	26	2	-	-	2	-	-	1	1
Under 45 min	26	22	1	-	-	1	-	-	1	1
45 - 89 min	5	4	-	-	-	1	-	-	-	-
90 min og over	1	-	1	-	-	-	-	-	-	-
Reiste 4 ganger eller flere	192	176	5	-	-	2	-	1	7	1
Under 45 min	155	145	3	-	-	2	-	-	4	1
45 - 89 min	35	29	2	-	-	-	-	1	3	-
90 min og over	2	2	-	-	-	-	-	-	-	-
Uoppgitt oppmøteplass	66	48	3	1	-	6	1	-	5	2
Kjønn og alder										
Menn	613	451	7	1	-	83	38	-	7	26
16-19	25	16	-	-	-	2	5	-	-	2
20-24	67	48	-	1	-	10	6	-	1	1
25-29	92	65	1	-	-	10	8	-	1	7
30-39	141	103	1	-	-	19	10	-	2	6
40-49	159	128	4	-	-	19	3	-	2	3
50-59	82	55	1	-	-	15	5	-	-	6
60-66	40	31	-	-	-	7	-	-	1	1
67-69	2	-	-	-	-	1	1	-	-	-
70-	5	5	-	-	-	-	-	-	-	-
Kvinner	461	343	5	-	-	73	15	1	11	13
16-19	21	11	1	-	-	3	4	-	2	-
20-24	47	37	-	-	-	3	3	-	3	1
25-29	52	47	-	-	-	2	-	-	-	3
30-39	118	99	-	-	-	14	1	-	1	3
40-49	119	88	1	-	-	20	3	-	4	3
50-59	74	44	3	-	-	21	2	1	1	2
60-66	21	13	-	-	-	7	1	-	-	-
67-69	4	1	-	-	-	3	-	-	-	-
70-	5	3	-	-	-	-	1	-	-	1

Tabell 12. Boliger og bosatte. Hustype, tallet på rom, kjøkken. 3. november 1990

Tallet på rom på 6 m ² eller mer (kjøkken, gang, bad o.l. er ikke medregnet)	Boliger					Bosatte	
	I alt	Frittliggende enebolig eller våningshus tilknyttet gårdsdrift	Andre ene- og tomannsboliger og småhus	Blokk, leiegård e.l.	Forretningsbygg, bygg for felleshusholdning e.l.	I alt	Pr. bolig
I alt	1381	1140	160	38	43	3397	2,5
1 rom	40	29	5	4	2	73	1,8
Med kjøkken 6 m ² eller større	24	15	4	3	2	43	1,8
Med kjøkken mindre enn 6 m ²	12	10	1	1	-	22	1,8
Uten kjøkken	4	4	-	-	-	8	2,0
2 rom	121	49	50	15	7	186	1,5
Med kjøkken 6 m ² eller større	94	37	40	13	4	145	1,5
Med kjøkken mindre enn 6 m ²	24	11	9	2	2	38	1,6
Uten kjøkken	3	1	1	-	1	3	1,0
3 rom	231	162	48	15	6	447	1,9
4 rom	341	299	36	2	4	775	2,3
5 rom	289	274	12	1	2	794	2,7
6 rom	161	147	8	-	6	485	3,0
7 rom	70	69	-	1	-	237	3,4
8 rom	55	55	-	-	-	190	3,5
9 rom eller flere	73	56	1	-	16	210	2,9

Tabell 13. Boliger, rom og bosatte, etter hustype. 3. november 1990

	I alt	Frittliggende enebolig eller våningshus tilknyttet gårdsdrift	Hus i kjede, rekkehus, terrassehus, vertikaldelt tomannsbolig	Horisontaldelt tomannsbolig eller annet boligbygg med mindre enn 3 etasjer	Blokk, leiegård e.l.	Forretningsbygg, bygg for felleshusholdning e.l.
Boliger i alt	1381	1140	93	67	38	43
Bosatte i alt	3397	2948	172	148	72	57
Bosatte pr. bolig	2,5	2,6	1,8	2,2	1,9	1,3
Rom i alt	6337	5488	292	218	99	240
Rom pr. bolig	4,6	4,8	3,1	3,3	2,6	5,6

Tabell 14. Boliger etter eieform og areal¹. Rom og bosatte, etter eieform. 3. november 1990

	I alt	Boligen eies			Boligen leies			
		I alt	Privat	Gjennom borettslag e.l.	I alt	Som tjenestebolig	For et avgrenset tidsrom	På andre vilkår
Boliger i alt	1381	1053	932	121	328	27	52	249
Under 50 m ²	61	27	21	6	34	4	7	23
50 - 59 m ²	69	40	30	10	29	4	4	21
60 - 79 m ²	210	137	95	42	73	6	12	55
80 - 99 m ²	254	186	156	30	68	5	13	50
100 - 129 m ²	330	277	257	20	53	2	10	41
130 - 149 m ²	160	142	137	5	18	2	1	15
150 - 199 m ²	172	147	140	7	25	1	3	21
200 m ² eller mer	125	97	96	1	28	3	2	23
Bosatte i alt	3397	2728	2492	236	669	53	109	507
Bosatte pr. bolig	2,5	2,6	2,7	2,0	2,0	2,0	2,1	2,0
Rom i alt	6337	5041	4617	424	1296	104	185	1007
Rom pr. bolig	4,6	4,8	5,0	3,5	4,0	3,9	3,6	4,0

¹ Medregnet kjøkken, gang, bad o.l.

Tabell 15. Boliger etter tallet på rom og tallet på bosatte. 3. november 1990

Tallet på bosatte	I alt	Tallet på rom								
		1	2	3	4	5	6	7	8	9 eller flere
I alt	1381	40	121	231	341	289	161	70	55	73
1	405	25	79	93	92	55	26	10	4	21
2	421	7	28	90	137	82	38	15	10	14
3	216	2	8	26	57	68	33	4	8	10
4	227	2	3	16	47	54	39	29	23	14
5	89	4	3	4	4	26	22	7	10	9
6	17	-	-	2	1	3	3	3	-	5
7	3	-	-	-	2	1	-	-	-	-
8	2	-	-	-	-	-	-	2	-	-
9	-	-	-	-	-	-	-	-	-	-
10 eller flere ...	1	-	-	-	1	-	-	-	-	-

Tabell 16. Boliger etter husets byggeår og hustype/eieform/oppvarmingskilde. Bosatte og rom, etter husets byggeår. 3. november 1990

	I alt	Husets byggeår							
		-1900	1901-1920	1921-1940	1941-1945	1946-1960	1961-1970	1971-1980	1981-1990
Boliger i alt	1381	226	106	125	16	264	186	241	217
Hustype									
Frittliggende enebolig eller våningshus tilknyttet gårdsdrift	1140	211	87	98	15	208	154	214	153
Hus i kjede, rekkehus, terrassehus eller vertikaldelt tomannsbolig	93	1	1	-	-	12	18	17	44
Horisontaldelt tomannsbolig eller annet boligbygg med mindre enn 3 etasjer .	67	9	5	9	1	25	4	6	8
Blokk, leiegård eller annet boligbygg med 3 etasjer eller mer	38	2	7	6	-	9	2	4	8
Forretningsbygg, pensjonat, aldershjem, militærforlegning eller annet bygg for felleshusholdning	43	3	6	12	-	10	8	-	4
Eie-/leieform									
Eies i alt	1053	173	71	77	9	189	147	202	185
Privat	932	166	67	76	9	170	121	193	130
Gjennom borettslag eller boligaksjeselskap	121	7	4	1	-	19	26	9	55
Leies i alt	328	53	35	48	7	75	39	39	32
Som tjenestebolig	27	4	3	4	1	6	6	2	1
For et avgrenset tidsrom	52	11	6	5	3	11	6	3	7
På andre vilkår	249	38	26	39	3	58	27	34	24
Oppvarmingskilde									
En kilde, i alt	775	115	48	66	12	168	120	148	98
Sentralvarme	391	40	18	38	2	103	79	95	16
Elektriske ovner, varmekabler e.l.	162	15	6	4	4	18	16	30	69
Ovner for flytende brensel	55	7	6	9	1	13	12	6	1
Ovner for fast brensel	167	53	18	15	5	34	13	17	12
To eller flere kilder, i alt	606	111	58	59	4	96	66	93	119
Elektriske ovner og ovner for fast brensel	246	44	20	24	1	31	10	31	85
Elektriske ovner og ovner for flytende brensel	52	9	10	2	-	6	14	9	2
Ovner for fast og flytende brensel	71	18	8	13	1	16	9	2	4
Sentralvarme og én eller flere andre kilder	114	12	8	9	1	24	17	30	13
Andre kombinasjoner	123	28	12	11	1	19	16	21	15
Bosatte i alt	3397	563	236	276	26	576	457	697	566
Bosatte pr. bolig	2,5	2,5	2,2	2,2	1,6	2,2	2,5	2,9	2,6
Rom i alt	6337	1093	471	617	56	1152	869	1144	935
Rom pr. bolig	4,6	4,8	4,4	4,9	3,5	4,4	4,7	4,7	4,3

Tabell 17. Boliger og bosatte. Sanitærutstyr, størrelse og tilgjengelighet. 3. november 1990

	I alt	Sanitærutstyr			
		Med WC		Uten WC	
		Med bad	Uten bad	Med bad	Uten bad
I alt	1381	1204	44	41	92
Tallet på rom på 6 m² eller mer (kjøkken, gang, bad o.l. er <i>ikke</i> medregnet)					
1 rom	40	25	2	1	12
Med kjøkken 6 m ² eller større	24	18	1	1	4
Med kjøkken mindre enn 6 m ²	12	6	1	-	5
Uten kjøkken	4	1	-	-	3
2 rom	121	96	3	7	15
Med kjøkken 6 m ² eller større	94	74	3	4	13
Med kjøkken mindre enn 6 m ²	24	20	-	2	2
Uten kjøkken	3	2	-	1	-
3 rom	231	187	12	9	23
4 rom	341	295	10	14	22
5 rom	289	260	11	5	13
6 rom	161	151	3	3	4
7 rom	70	66	1	1	2
8 rom	55	54	1	-	-
9 rom eller flere	73	70	1	1	1
Etasjeplassering. Heis					
Boliger med beboelsesrom i					
én etasje i alt	765	661	24	20	60
Kjelleretasje	25	22	1	-	2
Underetasje	38	28	1	2	7
1. etasje	572	508	15	15	34
2. etasje	107	84	6	3	14
3. etasje	15	14	1	-	-
4. etasje	5	2	-	-	3
I hus med heis	1	1	-	-	-
I hus uten heis	4	1	-	-	3
5. etasje eller høyere	3	3	-	-	-
I hus med heis	1	1	-	-	-
I hus uten heis	2	2	-	-	-
Boliger med beboelsesrom i					
flere etasjer i alt	616	543	20	21	32
1. etasje og underetasje/kjeller	143	136	2	2	3
1. og 2. etasje	405	344	16	16	29
1. og 2. etasje og underetasje/kjeller	58	54	1	3	-
1., 2. og 3. etasje	1	1	-	-	-
Andre etasjekombinasjoner	9	8	1	-	-
Bosatte i alt	3397	3079	79	73	166
Bosatte pr. bolig	2,5	2,6	1,8	1,8	1,8
Rom i alt	6337	5688	181	157	311
Rom pr. bolig	4,6	4,7	4,1	3,8	3,4

Tabell 18. Boliger etter standardindikatorer. Bosatte etter alder og standardindikatorer. 3. november 1990

	Boliger	Bosatte									
		I alt	0-19	20-29	30-39	40-49	50-59	60-69	70-79	80-89	90-
I alt	1381	3397	822	479	419	452	346	389	354	125	11
Hustype											
Frittliggende enebolig eller våningshus tilknyttet gårdsdrift .	1140	2948	737	404	374	400	297	339	291	101	5
Småhus	160	320	67	58	34	35	32	28	47	17	2
Blokk, leiegård, forretningsbygg, bygg for felleleshusholdning e.l. .	81	129	18	17	11	17	17	22	16	7	4
Tallet på rom. Kjøkken											
1 - 2 rom	161	259	36	51	15	24	34	30	37	27	5
Med kjøkken	154	248	36	48	14	23	32	27	36	27	5
Uten kjøkken	7	11	-	3	1	1	2	3	1	-	-
3 - 4 rom	572	1222	211	177	121	138	132	197	192	52	2
5 rom eller flere	648	1916	575	251	283	290	180	162	125	46	4
Byggeår											
- 1900	226	563	132	65	60	70	54	83	68	27	4
1901 - 1960	511	1114	213	156	124	120	128	158	162	50	3
1961 - 1990	644	1720	477	258	235	262	164	148	124	48	4
Oppvarmingskilder											
Én kilde, i alt	775	1807	367	224	196	249	216	249	213	85	8
Sentralvarme, elektriske ovner, varmekabler e.l.	553	1326	294	170	150	195	154	168	134	54	7
Ovner for flytende brensel ...	55	94	7	11	4	12	16	16	19	8	1
Ovner for fast brensel	167	387	66	43	42	42	46	65	60	23	-
To eller flere kilder, i alt	606	1590	455	255	223	203	130	140	141	40	3
Elektriske ovner og ovner for fast brensel	246	675	220	122	100	84	36	53	49	11	-
Elektriske ovner og ovner for flytende brensel	52	117	27	13	16	19	12	13	14	2	1
Ovner for fast og flytende brensel	71	135	17	12	6	7	14	25	41	13	-
Sentralvarme og én eller flere andre kilder	114	345	102	53	54	46	37	28	18	7	-
Andre kombinasjoner	123	318	89	55	47	47	31	21	19	7	2
Sanitærforhold											
Har både bad og WC	1204	3079	787	450	389	425	310	318	287	102	11
Har WC, men ikke bad	44	79	13	8	9	3	8	13	20	5	-
Har bad, men ikke WC	41	73	9	6	6	6	7	21	12	6	-
Har verken bad eller WC	92	166	13	15	15	18	21	37	35	12	-
Etasjeplassering. Heis											
Boliger med beboelsesrom i én etasje i alt	765	1713	364	235	187	213	187	219	225	75	8
1. etasje, kjelleretasje eller underetasje	635	1479	322	199	167	188	158	184	195	62	4
2. etasje eller høyere	130	234	42	36	20	25	29	35	30	13	4
I hus med heis	11	15	-	-	2	1	2	2	2	4	2
I hus uten heis	119	219	42	36	18	24	27	33	28	9	2
Boliger med beboelsesrom i flere etasjer	616	1684	458	244	232	239	159	170	129	50	3
Plan i boligen											
Boliger med kjøkken, bad, WC og minst ett beboelsesrom på ett plan	1078	2733	697	399	340	384	281	280	250	91	11
Eie-/leieform											
Eies i alt	1053	2728	684	357	336	385	283	325	268	82	8
Privat	932	2492	644	312	311	361	259	291	233	73	8
Gjennom borettslag e.l.	121	236	40	45	25	24	24	34	35	9	-
Leies	328	669	138	122	83	67	63	64	86	43	3
Tallet på bosatte											
1	405	405	11	43	29	34	50	81	101	51	5
2	421	842	30	81	43	76	120	222	205	60	5
3	216	648	145	126	106	77	90	59	35	9	1
4	227	908	359	139	156	174	56	14	8	2	-
5	89	445	209	62	73	64	24	9	3	1	-
6 eller flere	23	149	68	28	12	27	6	4	2	2	-

Tabell 19. Husholdninger, familier og personer, etter type husholdning¹. Husholdninger etter type husholdning¹ og tallet på familier i husholdningen/yrkesaktivitet i husholdningen/eieform/tallet på rom i boligen og kjøkken. 3.november 1990

	I alt	En- person- hus- hold- ninger	Flerpersonhusholdninger uten barn			Flerpersonhusholdninger med barn			
			I alt	2 per- soner	3 per- soner eller flere	I alt	1 barn	2 barn	3 barn eller flere
Personer i alt	3397	405	1385	800	585	1607	579	705	323
Familier i alt	1531	405	665	460	205	461	199	195	67
Husholdninger i alt	1381	405	569	400	169	407	172	175	60
Tallet på familier i husholdningen									
1 familie	1244	405	483	340	143	356	146	155	55
2 familier	128	-	79	60	19	49	25	20	4
3 familier	5	-	4	-	4	1	1	-	-
4 familier eller flere	4	-	3	-	3	1	-	-	1
Yrkesaktivitet. Tallet på yrkesaktive i uka									
Husholdning uten yrkesaktive	529	277	218	201	17	34	18	12	4
Husholdning med 1 yrkesaktiv	384	128	143	104	39	113	37	52	24
Heltid ²	317	108	109	77	32	100	31	47	22
Deltid	67	20	34	27	7	13	6	5	2
Husholdning med 2 yrkesaktive	374	-	158	95	63	216	89	99	28
Begge på heltid	191	-	92	58	34	99	45	42	12
En på heltid	179	-	63	35	28	116	44	56	16
Ingen på heltid	4	-	3	2	1	1	-	1	-
Husholdning med 3 yrkesaktive	74	-	41	-	41	33	22	9	2
Alle på heltid	24	-	17	-	17	7	7	-	-
To på heltid	37	-	19	-	19	18	13	4	1
En på heltid	13	-	5	-	5	8	2	5	1
Ingen på heltid	-	-	-	-	-	-	-	-	-
Husholdning med 4 yrkesaktive og over	20	-	9	-	9	11	6	3	2
Eie-/leieform									
Eies i alt	1053	253	463	321	142	337	138	147	52
Privat	932	200	416	282	134	316	127	140	49
Gjennom borettslag e.l.	121	53	47	39	8	21	11	7	3
Leies i alt	328	152	106	79	27	70	34	28	8
Som tjenestebolig	27	15	6	3	3	6	3	3	-
For et avgrenset tidsrom	52	23	19	17	2	10	4	3	3
På andre vilkår	249	114	81	59	22	54	27	22	5
Tallet på rom. Kjøkken									
1 rom	40	25	10	6	4	5	3	2	-
Med kjøkken 6 m ² eller større	24	14	5	4	1	5	3	2	-
Med kjøkken mindre enn 6 m ² ..	12	8	4	2	2	-	-	-	-
Uten kjøkken	4	3	1	-	1	-	-	-	-
2 rom	121	79	28	23	5	14	10	4	-
Med kjøkken 6 m ² eller større	94	61	22	19	3	11	8	3	-
Med kjøkken mindre enn 6 m ² ..	24	15	6	4	2	3	2	1	-
Uten kjøkken	3	3	-	-	-	-	-	-	-
3 rom	231	93	102	84	18	36	18	14	4
4 rom	341	92	174	133	41	75	34	36	5
5 rom	289	55	129	78	51	105	46	39	20
6 rom	161	26	66	38	28	69	24	31	14
7 rom	70	10	25	15	10	35	9	18	8
8 rom	55	4	17	10	7	34	14	16	4
9 rom eller flere	73	21	18	13	5	34	14	15	5

¹ I denne tabellen er barn (ugifte hjemmeboende) 18 år og over holdt utenfor ved grupperingen av husholdninger etter type. Husholdninger som har barn bare i alderen 18 år og over, er derfor regnet som flerpersonhusholdninger uten barn. ² Heltid er *samt* avtalt/vanlig arbeidstid på 30 timer eller mer i uka (alle arbeidsforhold).

Tabell 20. Husholdninger, familier og personer, etter husholdningsstørrelse/type husholdning. Absolutte tall og prosent. 3. november 1990

	Absolutte tall			Prosent		
	Personer	Familier	Husholdninger	Personer	Familier	Husholdninger
I alt	3397	1531	1381	100,0	100,0	100,0
Husholdningsstørrelse						
1 person	405	405	405	11,9	26,5	29,3
2 personer	842	482	421	24,8	31,5	30,5
3 personer	648	245	216	19,1	16,0	15,6
4 personer	908	261	227	26,7	17,0	16,4
5 personer eller flere	594	138	112	17,5	9,0	8,1
Husholdningstype						
Énpersonhusholdninger	405	405	405	11,9	26,5	29,3
Alder						
- 24	31	31	31	0,9	2,0	2,2
25 - 34	37	37	37	1,1	2,4	2,7
35 - 44	31	31	31	0,9	2,0	2,2
45 - 69	149	149	149	4,4	9,7	10,8
70 - 79	101	101	101	3,0	6,6	7,3
80 - 84	36	36	36	1,1	2,4	2,6
85 - 89	15	15	15	0,4	1,0	1,1
90 -	5	5	5	0,1	0,3	0,4
Flerpersonhusholdninger uten barn ¹	1385	665	569	40,8	43,4	41,2
Alder eldste person						
- 24	16	14	8	0,5	0,9	0,6
25 - 34	56	43	28	1,6	2,8	2,0
35 - 44	60	29	23	1,8	1,9	1,7
45 - 69	789	332	304	23,2	21,7	22,0
70 - 79	329	170	147	9,7	11,1	10,6
80 - 84	95	52	40	2,8	3,4	2,9
85 - 89	31	18	15	0,9	1,2	1,1
90 -	9	7	4	0,3	0,5	0,3
Flerpersonhusholdninger med barn ¹	1607	461	407	47,3	30,1	29,5
Alder yngste barn						
0 - 6	698	221	182	20,5	14,4	13,2
7 - 15	748	192	183	22,0	12,5	13,3
16 - 17	161	48	42	4,7	3,1	3,0
Tallet på barn i husholdningen						
1 barn	579	199	172	17,0	13,0	12,5
2 barn	705	195	175	20,8	12,7	12,7
3 barn	263	57	51	7,7	3,7	3,7
4 barn eller flere	60	10	9	1,8	0,7	0,7

¹ I denne tabellen er barn (ugifte hjemmeboende) 18 år og over holdt utenfor ved grupperingen av husholdninger etter type. Husholdninger som har barn bare i alderen 18 år og over, er derfor regnet som flerpersonhusholdninger uten barn.

Tabell 21. Husholdninger etter type husholdning¹ og disponering av personbil/avfallssortering.
3. november 1990

	I alt	Hushold- ninger med barn	Husholdninger uten barn					
			I alt	Alder eldste person				
				-24	25-44	45-69	70-79	80-
I alt	1381	407	974	39	119	453	248	115
Disponering av personbil								
1 bil	721	198	523	19	72	247	138	47
2 biler	322	174	148	7	22	90	25	4
3 biler eller flere	58	27	31	-	2	26	2	1
Husholdningen disponerer ikke bil ...	280	8	272	13	23	90	83	63
Avfallssortering (kildesortering)								
Husholdningen sorterer avfall, i alt ...	638	227	411	10	47	199	110	45
Papir ²	482	165	317	5	34	154	88	36
Glass ²	326	121	205	4	23	101	59	18
Batterier ²	329	134	195	6	24	90	55	20
Maling, lakk, olje e.l. ²	159	65	94	3	16	51	20	4
Annet avfall ²	216	71	145	-	11	76	36	22
Husholdningen sorterer ikke avfall ...	743	180	563	29	72	254	138	70

¹ I denne tabellen er barn (ugifte hjemmeboende) 18 år og over holdt utenfor ved grupperingen av husholdninger etter type. Husholdninger som har barn bare i alderen 18 år og over, er derfor regnet som husholdninger uten barn. ² Noen husholdninger sorterer flere typer avfall. Derfor blir summen av husholdninger etter avfallstype større enn tallet på husholdninger som sorterer avfall i alt.

Tabell 22. Familier i privathusholdninger etter familietype. Personer etter alder og familietype.
3. november 1990

Alder	I alt	Enslig	Ektepar uten ugifte barn	Ektepar med ugifte barn	Mor med barn	Far med barn
Familier						
I alt	1531	613	302	483	113	20
Personer						
I alt	3397	613	604	1867	266	47
0 - 4	196	2	-	144	50	-
5 - 9	181	1	-	156	23	1
10 - 14	185	5	-	164	13	3
15 - 19	260	15	-	207	26	12
20 - 24	247	49	6	169	19	4
25 - 29	232	52	17	128	31	4
30 - 34	196	34	9	136	16	1
35 - 39	223	29	6	167	19	2
40 - 44	245	26	14	185	14	6
45 - 49	207	31	22	135	13	6
50 - 54	178	23	41	110	4	-
55 - 59	168	38	62	56	9	3
60 - 64	187	36	101	43	6	1
65 - 69	202	60	104	34	3	1
70 - 74	204	71	103	19	9	2
75 - 79	150	64	76	8	2	-
80 - 84	91	50	30	4	7	-
85 - 89	34	19	11	2	1	1
90 -	11	8	2	-	1	-

Tabell 23. Hovedtall for par og personer i par. 3. november 1990

	I alt	Gifte			Samboende		
		I alt	Uten barn ¹	Med barn ¹	I alt	Uten barn ¹	Med barn ¹
Par							
I alt							
Tallet på barn i husholdningen¹							
0							
1							
2							
3							
4							
5 og over							
Parets yrkesaktivitet i uka							
27. oktober - 2. november 1990							
Ingen yrkesaktiv							
En yrkesaktiv							
Begge yrkesaktive							
Personer							
I alt							
Alder							
0 - 19							
20 - 29							
30 - 39							
40 - 49							
50 - 59							
60 - 69							
70 -							
Høyeste utdanning							
Barne- og ungdomsskolenivå							
Gymnasnivå							
Universitets- og høyskolenivå							
Uoppgitt, ingen utdanning eller utdanning på førskolenivå							

Tallene i denne tabellen er ikke ferdige. Tabellen vil bli utarbeidet seinere, og kan fås ved å vende seg til Statistisk sentralbyrå, Folketellingskontoret.

¹ I denne tabellen er barn (ugifte hjemmeboende) 18 år og over holdt utenfor ved grupperingen av par. Par som har barn bare i alderen 18 år og over, er derfor regnet som par uten barn.

Tabell 24. Barn 0-17 år etter alder, familietype og mors/fars yrkesaktivitet i uka 27. oktober - 2. november 1990

Alder	I alt	Ektepar med barn			Mor med barn		Far med barn	
		Ingen av foreldrene yrkesaktive	En av foreldrene yrkesaktiv	Begge foreldrene yrkesaktive	Mor ikke yrkesaktiv	Mor yrkesaktiv	Far ikke yrkesaktiv	Far yrkesaktiv
I alt ¹	704	27	185	379	46	55	2	10
0	33	-	11	13	3	6	-	-
1	48	1	18	15	7	7	-	-
2	35	1	11	13	4	6	-	-
3	38	1	9	17	3	8	-	-
4	40	2	20	12	3	3	-	-
5	31	3	12	10	5	1	-	-
6	32	2	8	14	4	3	-	1
7	36	1	14	19	1	1	-	-
8	39	1	10	24	4	-	-	-
9	42	3	12	23	1	3	-	-
10	28	1	6	17	3	1	-	-
11	50	-	10	34	3	2	-	1
12	39	2	7	27	-	1	-	2
13	33	1	8	22	1	1	-	-
14	30	1	5	23	-	1	-	-
15	47	3	7	31	2	4	-	-
16	55	4	10	32	2	3	-	4
17	48	-	7	33	-	4	2	2

¹ Barn 0-17 år i alt er ikke det samme som personer 0-17 år i alt. Se tekstdelen, pkt. 4.1.

Tabell 25. Personer 67 år og over. Alder, tallet på personer i husholdningen, husholdningstype og indikatorer for boligstandard. 3. november 1990

	I alt	67 - 69 år		70 - 79 år		80 - 89 år		90 år og over	
		Bor alene	Bor med flere	Bor alene	Bor med flere	Bor alene	Bor med flere	Bor alene	Bor med flere
I alt	640	40	82	101	263	51	85	5	13
I felleshusholdning	28	-	-	-	10	-	11	-	7
I privathusholdning i alt	612	40	82	101	253	51	74	5	6
Hustype									
Frittliggende enebolig eller våningshus tilknyttet gårdsdrift	501	27	77	71	220	36	65	2	3
Småhus	75	4	5	17	30	13	4	1	1
Blokk, leiegård, forretningsbygg, bygg for felleshusholdning e.l.	36	9	-	13	3	2	5	2	2
Tallet på rom. Kjøkken									
1 - 2 rom	81	9	3	21	16	20	7	2	3
Med kjøkken	77	6	3	20	16	20	7	2	3
Uten kjøkken	4	3	-	1	-	-	-	-	-
3 - 4 rom	311	20	45	52	140	18	34	1	1
5 rom eller flere	220	11	34	28	97	13	33	2	2
Byggeår									
- 1900	124	4	21	12	56	6	21	1	3
1901 - 1960	262	24	23	59	103	25	25	2	1
1961 - 1990	226	12	38	30	94	20	28	2	2
Oppvarmingskilder									
Én kilde, i alt	385	25	54	61	152	38	47	5	3
Sentralvarme, elektriske ovner, varmekabler e.l.	240	16	29	42	92	25	29	4	3
Ovner for flytende brensel	35	4	3	7	12	5	3	1	-
Ovner for fast brensel	110	5	22	12	48	8	15	-	-
To eller flere kilder, i alt	227	15	28	40	101	13	27	-	3
Sentralvarme og én eller flere andre kilder	35	-	10	3	15	2	5	-	-
Andre kombinasjoner	192	15	18	37	86	11	22	-	3
Sanitærforhold									
Har både bad og WC	495	27	68	80	207	39	63	5	6
Har WC, men ikke bad	30	2	3	5	15	1	4	-	-
Har bad, men ikke WC	28	4	6	3	9	4	2	-	-
Har verken bad eller WC	59	7	5	13	22	7	5	-	-
Etasjeplassering. Heis									
Boliger med beboelsesrom i én etasje i alt	372	24	40	72	153	37	38	5	3
1. etasje, kjelleretasje eller underetasje	315	15	39	56	139	31	31	4	-
2. etasje eller høyere	57	9	1	16	14	6	7	1	3
I hus med heis	9	1	-	2	-	-	4	-	2
I hus uten heis	48	8	1	14	14	6	3	1	1
Boliger med beboelsesrom i flere etasjer	240	16	42	29	100	14	36	-	3
Plan i boligen									
Boliger med kjøkken, bad, WC og minst ett beboelsesrom på ett plan ..	432	23	57	76	174	38	53	5	6
Eie-/leieform									
Eies i alt	467	31	78	64	204	23	59	2	6
Privat	406	22	70	52	181	20	53	2	6
Gjennom borettslag e.l.	61	9	8	12	23	3	6	-	-
Leies	145	9	4	37	49	28	15	3	-

Tabell 26. Folkemengde etter alder, kjønn og type bostedsstrøk/grunnkrets. 3. november 1990

	I alt	Alder										
		0-6	7-15	16-19	20-24	25-29	30-49	50-59	60-66	67-69	70-79	80-
Kommunen	3426	260	351	211	247	232	871	346	268	122	364	154
Menn	1768	134	182	110	135	135	466	161	149	65	165	66
Kvinner	1658	126	169	101	112	97	405	185	119	57	199	88
Type bostedsstrøk og kjønn												
Tettsteder												
Tettbygde strøk	1509	118	150	101	111	116	393	149	108	44	146	73
Menn	749	61	76	49	59	66	206	62	58	24	62	26
Kvinner	760	57	74	52	52	50	187	87	50	20	84	47
0081 Ørje	1509	118	150	101	111	116	393	149	108	44	146	73
Menn	749	61	76	49	59	66	206	62	58	24	62	26
Kvinner	760	57	74	52	52	50	187	87	50	20	84	47
Spredtbygde strøk	1785	124	191	105	120	102	437	188	151	73	214	80
Menn	957	64	102	59	71	61	239	96	84	40	101	40
Kvinner	828	60	89	46	49	41	198	92	67	33	113	40
Uoppgitt	132	18	10	5	16	14	41	9	9	5	4	1
Delområde, grunnkrets og kjønn												
01 Øymark	2354	177	245	153	167	166	601	234	178	78	238	117
Menn	1210	97	120	79	91	97	322	106	99	44	107	48
Kvinner	1144	80	125	74	76	69	279	128	79	34	131	69
0101 Søgård	93	5	10	4	5	7	21	10	7	6	9	9
Menn	54	4	4	2	2	5	13	5	4	5	4	6
Kvinner	39	1	6	2	3	2	8	5	3	1	5	3
0102 Otteid	53	1	3	3	2	-	14	2	7	2	14	5
Menn	27	1	2	3	-	-	8	1	4	-	5	3
Kvinner	26	-	1	-	2	-	6	1	3	2	9	2
0103 Granerud	182	15	21	18	11	11	42	22	15	7	16	4
Menn	102	8	11	8	6	7	24	13	8	5	11	1
Kvinner	80	7	10	10	5	4	18	9	7	2	5	3
0104 Eng	82	5	7	3	6	4	25	5	8	1	12	6
Menn	42	3	2	3	3	3	14	2	4	1	5	2
Kvinner	40	2	5	-	3	1	11	3	4	-	7	4
0105 Ledeng	145	16	18	6	8	7	32	14	10	7	13	14
Menn	82	10	11	3	5	3	18	7	8	5	5	7
Kvinner	63	6	7	3	3	4	14	7	2	2	8	7
0106 Krossby i Øymark	197	9	31	14	17	14	51	19	13	8	16	5
Menn	102	4	11	9	12	7	27	9	7	3	10	3
Kvinner	95	5	20	5	5	7	24	10	6	5	6	2
0107 Kilebu	370	30	35	31	29	20	116	34	29	9	29	8
Menn	191	18	20	18	14	16	57	16	14	4	13	1
Kvinner	179	12	15	13	15	4	59	18	15	5	16	7
0108 Neset	92	6	5	4	6	7	17	9	8	6	17	7
Menn	42	3	3	1	2	2	11	3	4	3	7	3
Kvinner	50	3	2	3	4	5	6	6	4	3	10	4
0109 Torpåsén	339	24	31	29	28	23	93	38	31	8	25	9
Menn	170	12	15	16	18	12	49	16	14	6	11	1
Kvinner	169	12	16	13	10	11	44	22	17	2	14	8
0110 Moen	480	32	35	21	27	37	86	60	39	20	75	48
Menn	237	16	20	7	16	22	46	25	24	11	31	19
Kvinner	243	16	15	14	11	15	40	35	15	9	44	29
0111 Lie	321	34	49	20	28	36	104	21	11	4	12	2
Menn	161	18	21	9	13	20	55	9	8	1	5	2
Kvinner	160	16	28	11	15	16	49	12	3	3	7	-
02 Rødnes	940	65	96	53	64	52	229	103	81	39	122	36
Menn	496	28	58	29	39	30	123	52	43	20	56	18
Kvinner	444	37	38	24	25	22	106	51	38	19	66	18
0201 Krossby i Rødnes	234	18	31	9	12	18	57	31	20	10	24	4
Menn	119	7	18	3	6	11	30	14	9	7	12	2
Kvinner	115	11	13	6	6	7	27	17	11	3	12	2
0202 Klund	294	30	33	22	22	18	80	27	24	6	26	6
Menn	154	13	17	13	12	10	42	17	13	2	12	3
Kvinner	140	17	16	9	10	8	38	10	11	4	14	3
0203 Ulfsby	215	9	19	9	11	8	49	24	21	13	44	8
Menn	115	5	14	6	8	4	28	11	10	5	21	3
Kvinner	100	4	5	3	3	4	21	13	11	8	23	5
0204 Klokkerud	197	8	13	13	19	8	43	21	16	10	28	18
Menn	108	3	9	7	13	5	23	10	11	6	11	10
Kvinner	89	5	4	6	6	3	20	11	5	4	17	8
Uoppgitt	132	18	10	5	16	14	41	9	9	5	4	1

Tabell 27. Yrkesaktive 16 år og over, etter næring, kjønn og type bostedsstrøk/grunnkrets. 3. november 1989 - 2. november 1990

	I alt	Jordbruk, skogbruk, fiske og fangst	Oljeutvinning og bergverksdrift	Industri	Kraft- og vannforsyning	Bygge- og anleggsvirksomhet	Varehandel, hotell- og restaurantvirksomhet	Transport, lagring, post- og telekommunikasjoner	Bank-, finans- og forsikringsvirksomhet, eiendomsdrift og forretningsmessig tjenesteyting	Offentlig, sosial og privat tjenesteyting
Kommunen	1678	206	5	373	21	128	264	141	60	480
Menn	1000	158	5	285	18	124	116	106	25	163
Kvinner	678	48	-	88	3	4	148	35	35	317
Type bostedsstrøk og kjønn										
Tettsteder										
Tettbygde strøk	715	6	1	188	7	60	138	69	27	219
Menn	420	6	1	152	6	57	62	48	12	76
Kvinner	295	-	-	36	1	3	76	21	15	143
0081 Ørje	715	6	1	188	7	60	138	69	27	219
Menn	420	6	1	152	6	57	62	48	12	76
Kvinner	295	-	-	36	1	3	76	21	15	143
Spredtebygde strøk	895	193	4	174	14	59	115	65	31	240
Menn	542	146	4	125	12	58	52	52	12	81
Kvinner	353	47	-	49	2	1	63	13	19	159
Uoppgitt	68	7	-	11	-	9	11	7	2	21
Delområde, grunnkrets og kjønn										
01 Øymark	1128	101	4	255	21	85	196	98	40	328
Menn	676	80	4	208	18	82	88	72	17	107
Kvinner	452	21	-	47	3	3	108	26	23	221
0101 Søgård	44	15	-	8	-	2	10	2	1	6
Menn	28	11	-	8	-	2	2	1	1	3
Kvinner	16	4	-	-	-	-	8	1	-	3
0102 Otteid	20	4	-	4	-	-	5	3	1	3
Menn	12	4	-	3	-	-	2	2	1	-
Kvinner	8	-	-	1	-	-	3	1	-	3
0103 Granerud	90	27	-	13	3	2	10	7	1	27
Menn	51	20	-	9	2	2	5	6	-	7
Kvinner	39	7	-	4	1	-	5	1	1	20
0104 Eng	40	10	1	7	1	6	2	5	-	8
Menn	29	8	1	4	1	6	1	5	-	3
Kvinner	11	2	-	3	-	-	1	-	-	5
0105 Ledeng	63	14	1	9	4	2	7	3	2	21
Menn	40	12	1	9	3	2	4	3	-	6
Kvinner	23	2	-	-	1	-	3	-	2	15
0106 Krossby i Øymark	109	19	-	16	4	9	18	6	5	32
Menn	66	14	-	14	4	9	8	4	2	11
Kvinner	43	5	-	2	-	-	10	2	3	21
0107 Kilebu	198	5	1	48	3	19	48	18	9	47
Menn	120	5	1	36	3	17	24	11	5	18
Kvinner	78	-	-	12	-	2	24	7	4	29
0108 Neset	31	-	-	11	-	2	4	1	3	10
Menn	18	-	-	8	-	1	2	1	2	4
Kvinner	13	-	-	3	-	1	2	-	1	6
0109 Torpåsén	167	3	-	51	3	12	28	22	5	43
Menn	103	2	-	42	3	12	14	14	1	15
Kvinner	64	1	-	9	-	-	14	8	4	28
0110 Moen	183	2	-	50	-	18	26	18	7	62
Menn	109	2	-	46	-	18	10	14	4	15
Kvinner	74	-	-	4	-	-	16	4	3	47
0111 Lie	183	2	1	38	3	13	38	13	6	69
Menn	100	2	1	29	2	13	16	11	1	25
Kvinner	83	-	-	9	1	-	22	2	5	44
02 Rødønes	482	98	1	107	-	34	57	36	18	131
Menn	286	72	1	69	-	33	26	28	7	50
Kvinner	196	26	-	38	-	1	31	8	11	81
0201 Krossby i Rødønes	121	12	-	29	-	8	22	12	5	33
Menn	65	10	-	13	-	8	12	9	1	12
Kvinner	56	2	-	16	-	-	10	3	4	21
0202 Klund	165	43	-	37	-	11	20	10	6	38
Menn	99	32	-	26	-	11	7	8	2	13
Kvinner	66	11	-	11	-	-	13	2	4	25

Tabell 27 (forts.). Yrkesaktive 16 år og over i året, etter næring, kjønn og type bostedsstrøk/grunnkrets.
3. november 1990

	I alt	Jord- bruk, skog- bruk, fiske og fangst	Oljeut- vinning og berg- verks- drift	Industri	Kraft- og vann- for- syning	Bygge- og anleggs- virksom- het	Vare- handel, hotell- og restau- rant- virk- somhet	Transport, lagring, post- og telekom- munika- sjoner	Bank-, finans- og forsikrings- virksomhet, eiendoms- drift og forretnings- messig tjeneste- yting	Offent- lig, sosial og privat tjeneste- yting
Grunnkrets og kjønn (forts.)										
0203 Ulfsby	97	16	1	25	-	7	6	9	3	30
Menn	61	11	1	18	-	7	3	8	1	12
Kvinner	36	5	-	7	-	-	3	1	2	18
0204 Klokkerud	99	27	-	16	-	8	9	5	4	30
Menn	61	19	-	12	-	7	4	3	3	13
Kvinner	38	8	-	4	-	1	5	2	1	17
Uoppgitt	68	7	-	11	-	9	11	7	2	21

Tabell 28. Privathusholdninger. Utvalgte kjennetegn for boligstandard, og disponering av personbil. Bostedsstrøk/grunnkrets. 3. november 1990

	Alle privat- hushold- ninger	Boligen har både bad og WC	Kjøkken 6 m ² og over	Boligen bygget etter 1960	Hushold- ningen eier boligen	Hushold- ningen dispo- nerer bil	Bolig- rommene er på ett plan	Boligen ligger i 2. et. eller høyere og huset har ikke heis
Kommunen	1381	1204	1288	644	1053	1101	1078	122
Type bostedsstrøk								
Tettsteder								
Tettbygde strøk	610	561	569	371	478	471	518	77
0081 Ørje	610	561	569	371	478	471	518	77
Spredtbygde strøk	710	600	659	254	533	576	523	40
Uoppgitt	61	43	60	19	42	54	37	5
Delområde og grunnkrets								
01 Øymark	933	830	870	495	717	726	756	94
0101 Søgård	36	29	33	14	32	29	25	-
0102 Otteid	23	14	22	4	13	18	11	2
0103 Granerud	65	59	62	24	40	46	53	6
0104 Eng	32	22	29	8	23	24	21	2
0105 Ledeng	56	45	50	19	47	43	39	2
0106 Krossby i Øymark	69	63	66	30	54	62	55	2
0107 Kilebu	143	139	138	121	118	120	134	12
0108 Neset	46	35	43	7	25	30	34	14
0109 Torpåsén	139	129	132	98	108	108	122	14
0110 Moen	213	187	190	79	164	146	160	34
0111 Lie	111	108	105	91	93	100	102	6
02 Rødnes	387	331	358	130	294	321	285	23
0201 Krossby i Rødnes	90	78	85	36	64	78	70	5
0202 Klund	111	101	107	41	86	92	90	7
0203 Ulfsby	102	86	88	29	80	80	73	7
0204 Klokkerud	84	66	78	24	64	71	52	4
Uoppgitt	61	43	60	19	42	54	37	5

0119 MARKER

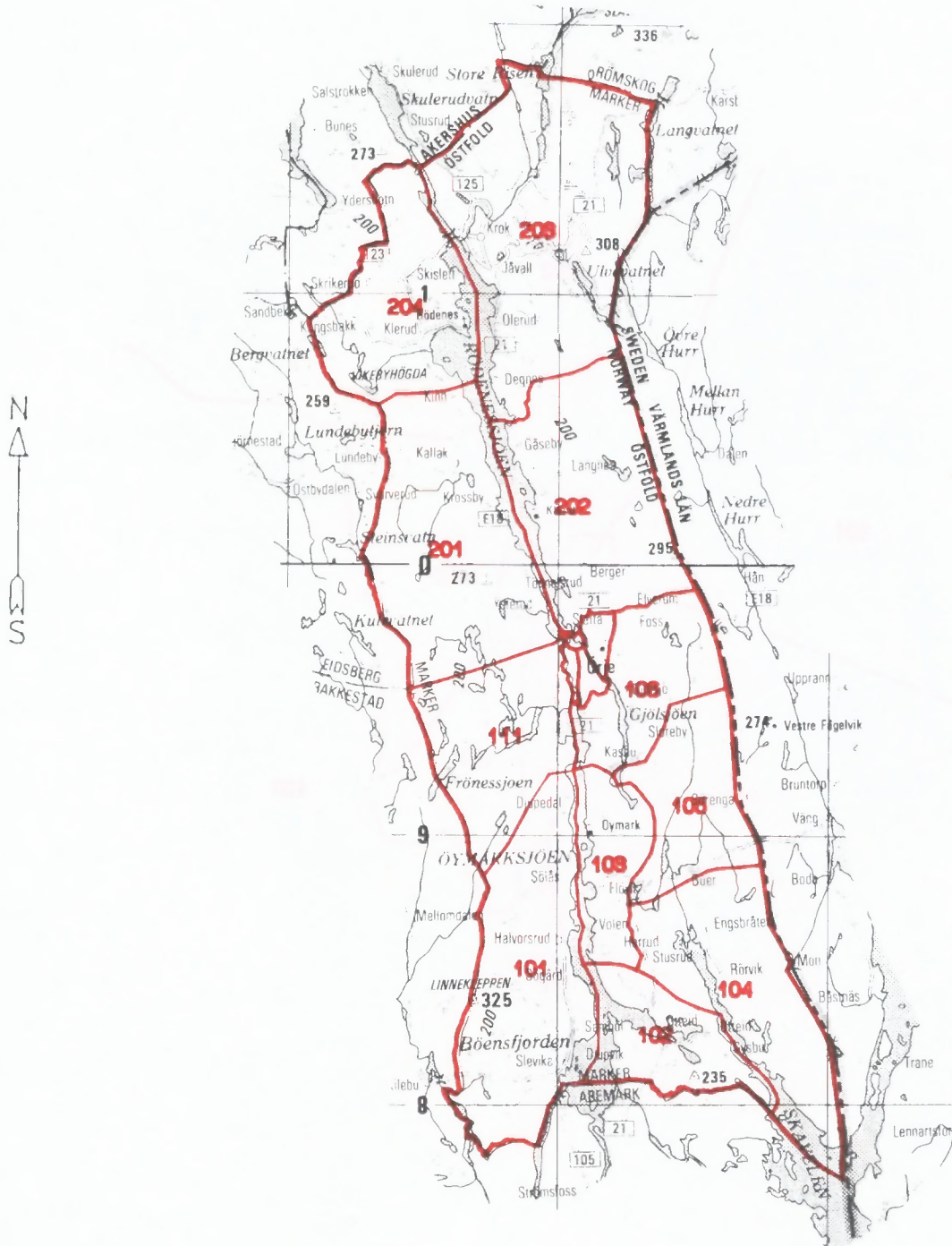

Kartgrunnlag M ca. 1:250 000
 Tillatelsenr. 74/91 Statens kartverk

207 Grunnkretsnummer
— Kommunegrense
— Grense for delområde og grunnkrets

Utsnitt av kretskart

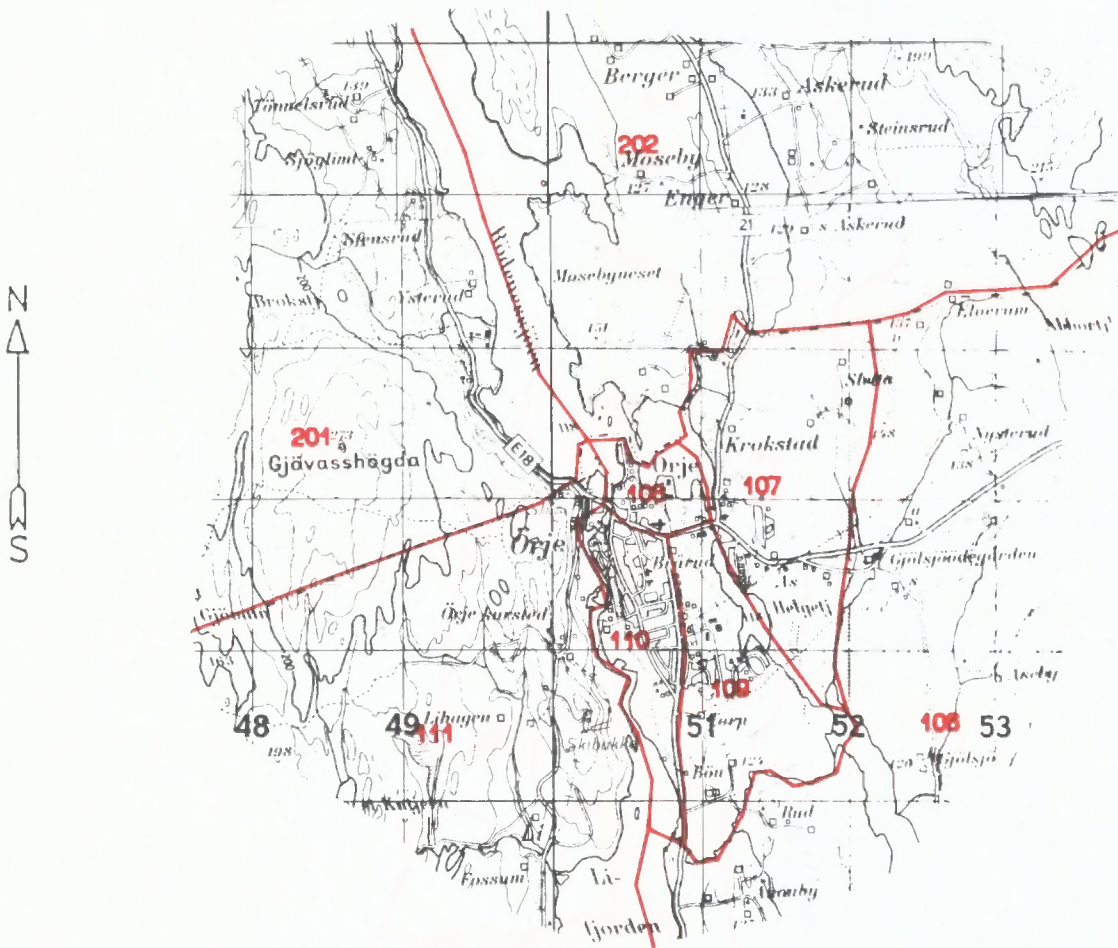

Kartgrunnlag M ca. 1:50 000
Tillatelsenr. 74/91 Statens kartverk

Avgrensning av Ørje tettsted

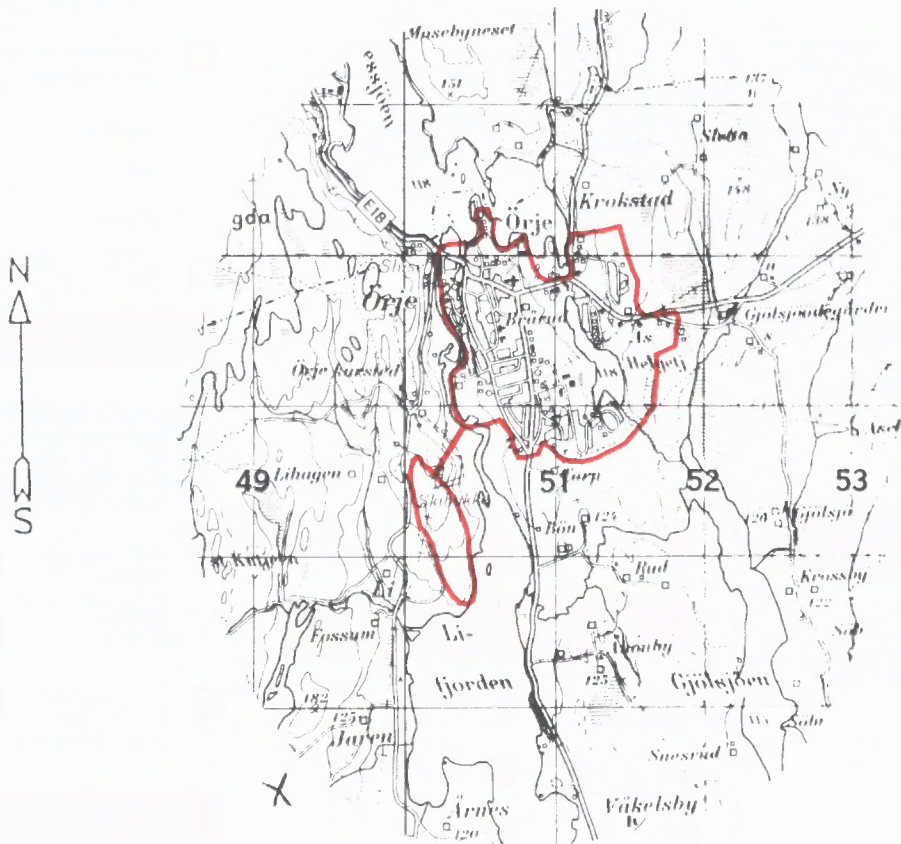

Kartgrunnlag M ca. 1:50 000
Tillatelsenr. 74/91 Statens kartverk

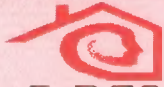

FoB 90

Folke- og bolig- telling 1990 gjennomføres av Statistisk sentralbyrå

Oppgavene er undergitt taushetsplikt. De vil bare bli brukt til å utarbeide statistikk og vil bli oppbevart på en betryggende måte.

VIKTIG:
Bruk helst blyant eller blå/svart kulepenn

Slik:

Ikke slik:



1 Hvem bor du sammen med i leiligheten?
Rettledningen beskriver hva vi mener med en leilighet. Sett flere kryss hvis nødvendig.

- | | |
|--|---|
| <input checked="" type="checkbox"/> Ingen | <input checked="" type="checkbox"/> Søsknen |
| <input checked="" type="checkbox"/> Ektefelle | <input checked="" type="checkbox"/> Svigerforeldre, svigerinne, svoger, svigerbarn, tante, onkel, niese, nevø |
| <input checked="" type="checkbox"/> Samboer | <input checked="" type="checkbox"/> Besteforeldre, barnebarn |
| <input checked="" type="checkbox"/> Datter, sønn | <input checked="" type="checkbox"/> Andre personer |
| <input checked="" type="checkbox"/> Mor, far | |

2 Hadde du inntektsgivende arbeid i minst 100 timer i året fra 3. nov. 1989 til 2. nov. 1990?

Arbeid som ulønnet familiemedlem i familiebedrift regnes også som inntektsgivende arbeid (f.eks. butikk, gårdsbruk).

- Ja Nei

Svarte du nei her, skal du ikke fylle ut resten av denne siden.

3 Hvor mange måneder hadde du heltids- og/eller deltidsarbeid i året fra 3. nov. 1989 til 2. nov. 1990?
Se rettledningen.

Heltid: måneder

Deltid: måneder

4 Oppgi navn og adresse på det arbeidsstedet (bedriften) der du hadde inntektsgivende arbeid lengst tid i året fra 3. nov. 1989 til 2. nov. 1990.
Med bedrift menes fabrikk, butikk, gårdsbruk, ligningskontor e.l.

Navn:

Gate/vei:

Poststed:

5 Beskriv virksomheten på dette arbeidsstedet så nøyaktig som mulig.
Skriv f.eks. produksjon av møbler, salg av biler, bokhandel, jordbruk, utleie av maskiner, arkitektvirksomhet e.l.

Virksomhet:

6 Hvilket yrke (tittel) hadde du på dette arbeidsstedet?

Skriv f.eks. hjemmehjelp, rørlegger, frisør, sykepleier, rengjøringshjelp, kokk, platearbeider, salgskonsulent, førskolelærer e.l.

Yrke:

7 På hvilken måte er/var du knyttet til arbeidsstedet du oppgav i spørsmål 4?

- Som fast eller midlertidig ansatt
- Som selvstendig næringsdrivende (eier)
- Som familiemedlem uten fast lønn i familiebedrift

8 Hadde du inntektsgivende arbeid i uken 27. okt. - 2. nov. 1990?
Se rettledningen.

- Ja Nei

Svarte du nei her, skal du ikke fylle ut resten av denne siden.

9 Hva er din vanlige/avtalte ukentlige arbeidstid?

- 1-9 timer 30-34 timer
- 10-19 timer 35-39 timer
- 20-29 timer 40 timer eller mer

10 Hvor mange timer inntektsgivende arbeid utførte du i uken 27. okt. - 2. nov.?

- 1-9 timer 35-39 timer
- 10-19 timer 40 timer eller mer
- 20-29 timer Ingen, jeg arbeidet ikke denne uken
- 30-34 timer

Arbeidet du ikke denne uken, skal du ikke fylle ut resten av denne siden.

11 Hvor møtte du på arbeid i uken 27. okt. - 2. nov.? Se rettledningen.

Jeg møtte fast på samme arbeidssted/ adresse som jeg førte opp i spørsmål 4

Jeg møtte fast på annet sted. Oppgi adresse

Kommune:

Gate/vei:

Poststed:

Jeg møtte på forskjellige steder denne uken

! Møtte du på forskjellige steder denne uken, skal du ikke fylle ut resten av denne siden.

12 Hvor mange ganger reiste eller gikk du fra hjemstedet til arbeidsstedet i uken 27. okt. - 2. nov.?
Med hjemsted menes adressen i navnefeltet øverst på skjemaet.

Ingen, jeg er bosatt på arbeidsstedet (arbeider hjemme) 1 gang

2-3 ganger

Ingen, jeg var ikke på hjemstedet denne uken 4 ganger eller flere

! Reiste du ikke denne uken, skal du ikke fylle ut resten av denne siden.

13 Hvor lang tid brukte du vanligvis fra hjemstedet til arbeidsstedet (én vei) i uken 27. okt. - 2. nov.?

Under 15 min 45-59 min

15-29 min 60-89 min

30-44 min 90 min eller mer

14 Hvilke transportmidler brukte du vanligvis fra hjemstedet til arbeidsstedet (én vei) i uken 27. okt. - 2. nov.?
Sett flere kryss hvis nødvendig.

Bil Båt

Buss Brukte sykkel, gikk i mer enn 10 min

Tog, trikk, T-bane Annet

VIKTIG:

Bruk helst
blyant eller
blå/svart kulepenn



Slik:

Ikke slik:

Spørsmålene på denne siden gjelder leiligheten der oppgavegiveren er registrert bosatt 3. november 1990 ifølge Folkeregisteret, se adressen i navnefeltet på den andre siden.

- 1 Har andre som bor i leiligheten mottatt boligskjema? Ja Nei

Dersom det er mottatt ett boligskjema i leiligheten, fylles det ut og sendes tilbake i svarkonvolutt sammen med alle personskjemaene.

Dersom flere i leiligheten har fått boligskjema, er det bare nødvendig å svare på spørsmålene om boligen (leiligheten) på ett av dem. For hver leilighet skal det nyttes bare en svarkonvolutt. Send derfor alle skjemaene fra de bosatte i leiligheten tilbake i den samme svarkonvolutt.

- 2 Hvor mange rom på 6 m² eller mer er det i leiligheten? Ta ikke med kjøkken, gang, bad o.l.

1 2 3 4 5

6 7 8 9 eller flere

- 3 Hvor stor er leiligheten målt i kvadratmeter? Regn med alle rom til boligformål, også kjøkken, gang, bad o.l.

Under 50 m² 100-129 m²

50-59 m² 130-149 m²

60-79 m² 150-199 m²

80-99 m² 200 m² eller mer

- 4 Hvor stort kjøkken er det i leiligheten?

6 m² eller større Det er ikke kjøkken i leiligheten

Mindre enn 6 m²

- 5 Er det bad eller dusj inne i leiligheten?

Ja Nei

- 6 Er det vannklosett inne i leiligheten?

Ja Nei

- 7 Hva slags oppvarmingskilder er det i leiligheten?

Sentralvarme (radiatorer e.l.) Ovner for flytende brensel (olje, parafin e.l.)

Elektriske ovner, varmekabler e.l. Ovner for fast brensel (ved, koks e.l.)

- 8 Har leiligheten kjøkken, bad/dusj, wc og minst ett beboelsesrom i samme etasje?

Ja Nei

- 9 Hvilken etasje ligger leiligheten i? Sett flere kryss hvis leiligheten har beboelsesrom i flere etasjer.

Kjelleretasje Underetasje

1. 2. 3. 4. 5. eller høyere

- 10 Hva slags eie-/leieforhold er det til leiligheten? Sett bare ett kryss.

Jeg/vi eier den gjennom et borettslag eller boligaksjeselskap

Jeg/vi eier den alene eller sammen med andre

Jeg/vi leier den gjennom arbeidet (tjenestebolig)

Jeg/vi leier den for et avgrenset tidsrom

Jeg/vi leier den på andre vilkår

- 11 Hvor mange personbiler disponerer de som bor i leiligheten?

Ingen 1 2 3 eller flere

- 12 Sorterer husholdningen til vanlig avfallet sitt?

Sett bare kryss for avfallstyper som blir levert/hentet etter at de er sortert ut.

Ingen særskilt sortering. Praktisk vanskelig, mangler tilbud e.l.

Papir Maling, lakk, olje e.l.

Glass Annet avfall

Batterier

- 13 Hva slags hus ligger leiligheten i? Se rettledningen.

Frittliggende enebolig eller våningshus tilknyttet gårdsdrift

Hus i kjede, rekkehus, terrassehus eller vertikaldelt tomannsbolig

Horisontaldelt tomannsbolig eller annet boligbygg med mindre enn 3 etasjer

Blokk, leiegård eller annet boligbygg med 3 etasjer eller mer

Forretningsbygg, pensjonat, aldershjem, militærforlegning eller annet bygg for felleshusholdning

- 14 Er det heis i huset?

Ja Nei

- 15 Hvor mange leiligheter er det i huset?

1 2 3 4 5

6 7 8 9 eller flere

- 16 Når ble huset bygd? (opprinnelig byggeår)

1900 eller før 1946 - 1960

1901 - 1920 1961 - 1970

1921 - 1940 1971 - 1980

1941 - 1945 1981 - 1990

Pris kr 50,00

Publikasjonen utgis i kommisjon hos Universitetsforlaget, Oslo, og er til salgs hos alle bokhandlere.

ISBN 82-537-3206-6