

1721 VERDAL



Folke- og boligtelling 1990

Verdal

**FOLKE- OG BOLIGTELLING
1990**

KOMMUNEHEFTE

1721 VERDAL

STATISTISK SENTRALBYRÅ
OSLO-KONGSVINGER 1992

ISBN 82-537-3423-9

EMNEGRUPPE
31 Folketellinger

ANDRE EMNEORD
Arbeidstid
Befolkning
Boliger
Grunnkretser
Husholdninger
Sysselsetting
Yrkesaktive

Forord

Hovedformålet med Folke- og bolig telling 1990 er å gi et bilde av befolkningen og levekårene i det norske samfunnet.

Et annet viktig formål er å gi statistikk for mindre geografiske områder som kommuner og deler av kommuner. For å dekke dette formålet gir Statistisk sentralbyrå ut et statistisk hefte for hver kommune.

Når kommuneheftene for alle kommuner i et fylke er publisert, vil det bli laget et fylkessammendrag med tabeller som svarer til dem som finnes i kommuneheftene. Når alle kommunene i landet har fått sine hefter, vil det også bli laget et sammendrag for hele landet.

Innen utgangen av 1992 vil en endelig folketellingsfil være etablert, og det blir utarbeidet et hefte som dokumenterer folketellingsprosjektet.

Resultatene fra FoB90 vil i tillegg være tilgjengelig i databaser i SSB, bl.a. Regionalstatistisk database. Det er videre planer om en spredning av folketellingsdata i tilknytning til publisering av annen statistikk fra SSB. Resultatene vil også kunne leveres på maskinlesbar form. For brukere som ønsker ytterligere bearbeiding av materialet, vil SSB utføre dette mot kostnadsdekning.

Oslo/Kongsvinger, 11. mars 1992

Svein Longva

Jan Furseth

Innhold

	Side
Tabellregister	6
Figurdel	7
Tekstdel	
1. Formål	8
2. Opplegg og gjennomføring	8
2.1. Statistikkens omfang	8
2.2. Grunnlag for statistikken	8
2.3. Datainnsamling	8
2.4. Utvalg	9
3. Feilkilder og usikkerhet ved resultatene	9
3.1. Utvalgsvarians	9
3.2. Frafall og utvalgsskjevhet	10
3.3. Innsamlings- og bearbeidingsfeil	10
4. Enheter, geografiske nivåer og kjennemerker	11
4.1. Enheter	11
4.2. Geografiske nivåer	12
4.3. Kjennemerker	13
4.3.1. Personkjennemerker	13
4.3.2. Boligkjennemerker	16
4.3.3. Husholdningskjennemerker	17
5. Merknader til tabellene	18
Tabelldel	19
Vedlegg	
Kart over grunnkretser	
Kart over tettsteder	
Personskjema	
Boligskjema	

Standardtegn i tabeller

- . Tall kan ikke forekomme
- Null
- 0,0 Mindre enn 0,5 av den brukte enheten
- : Tallet er upålitelig
- () Tallet må brukes med varsomhet

Tabellregister

	Side
1. Folkemengde ved folketellingene 1875 - 1990, etter kommunegrensene pr. 3. november 1990	19
2. Folkemengde etter kjønn, ekteskadelig status og alder. 3. november 1990	19
3. Hovedtall for utdanning. Personer 16-66 år etter yrkesaktivitet, kjønn og utdanning. 3. november 1989 - 2. november 1990	20
4. Personer 16 år og over. Hovedtall for yrkesaktivitet i året 3. november 1989 - 2. november 1990 .	21
5. Hovedtall for yrkesaktive i året 3. november 1989 - 2. november 1990	22
6.1. Yrkesaktive 16 år og over, etter alder og næring/yrkesfelt. 3. november 1989 - 2. november 1990	23
6.2. Yrkesaktive 16 år og over, etter kjønn/alder/arbeidstid i året og næring/yrkesfelt. 3. november 1989 - 2. november 1990	24
7.1. Yrkesaktive 16 år og over, etter arbeidstid i året og kjønn/næring/yrkesfelt. 3. november 1989 - 2. november 1990	25
7.2. Yrkesaktive 16 år og over, etter kjønn, arbeidstid i året og næring/yrkesfelt. 3. november 1989- 2. november 1990	26
8. Hovedtall for yrkesaktive i uka 27. oktober - 2. november 1990, etter vanlig/avtalt arbeidstid	27
9.1. Yrkesaktive 16 år og over i uka 27. oktober - 2. november 1990, etter kjønn, vanlig/avtalt arbeidstid og næring	27
9.2. Yrkesaktive 16 år og over i uka 27. oktober - 2. november 1990, etter vanlig/avtalt arbeidstid, kjønn og næring/yrkesfelt	28
10. Yrkesaktive 16 år og over med fast oppmøteplass på arbeid i uka 27. oktober - 2. november 1990, etter tallet på arbeidsreiser, reisetid og yrkesfelt/oppmøteplass	29
11. Yrkesaktive 16 år og over med fast arbeidsreise i uka 27. oktober - 2. november 1990, etter reisemåte, oppmøteplass, tallet på arbeidsreiser, reisetid og etter reisemåte, kjønn og alder	30
12. Boliger og bosatte. Hustype, tallet på rom, kjøkken. 3. november 1990	31
13. Boliger, rom og bosatte, etter hustype. 3. november 1990	31
14. Boliger etter eieform og areal. Rom og bosatte, etter eieform. 3. november 1990	31
15. Boliger etter tallet på rom og tallet på bosatte. 3. november 1990	32
16. Boliger etter husets byggeår og hustype/eieform/oppvarmingskilde. Bosatte og rom, etter husets byggeår. 3. november 1990	32
17.1. Boliger etter sanitærutstyr og størrelse. 3. november 1990	33
17.2. Boliger og bosatte. Sanitærutstyr/byggeår, størrelse og tilgjengelighet. 3. november 1990	33
18. Boliger etter standardindikatorer. Bosatte etter alder og standardindikatorer. 3. november 1990 . . .	34
19. Husholdninger, familier og personer, etter type husholdning. Husholdninger etter type husholdning og tallet på familier i husholdningen/yrkesaktivitet i husholdningen/eieform/tallet på rom i boligen og kjøkken. 3. november 1990	35
20. Husholdninger, familier og personer, etter husholdningsstørrelse/type husholdning. Absolutte tall og prosent. 3. november 1990	36
21. Husholdninger etter type husholdning og disponering av personbil/avfallssortering. 3. november 1990	37
24. Barn 0-17 år etter alder, familietype og mors/fars yrkesaktivitet i uka 27. oktober - 2. november 1990	37
25. Personer 67 år og over i privathusholdning. Alder, tallet på personer i husholdningen og indikatorer for boligstandard. 3. november 1990	38
26. Folkemengde etter alder, kjønn og type bostedsstrøk/grunnkrets. 3. november 1990	39
27.1. Yrkesaktive 16 år og over, etter næring, kjønn og type bostedsstrøk/delområde. 3. november 1989 - 2. november 1990	42
27.2. Yrkesaktive 16 år og over, etter næring, kjønn og type bostedsstrøk/grunnkrets. 3. november 1989 - 2. november 1990	43
28. Privathusholdninger. Utvalgte kjennetegn for boligstandard, og disponering av personbil. Bostedsstrøk/grunnkrets. 3. november 1990	46

Figur 1. Yrkesaktive 16 år og over, etter næring. Prosent. 1980 og 1990

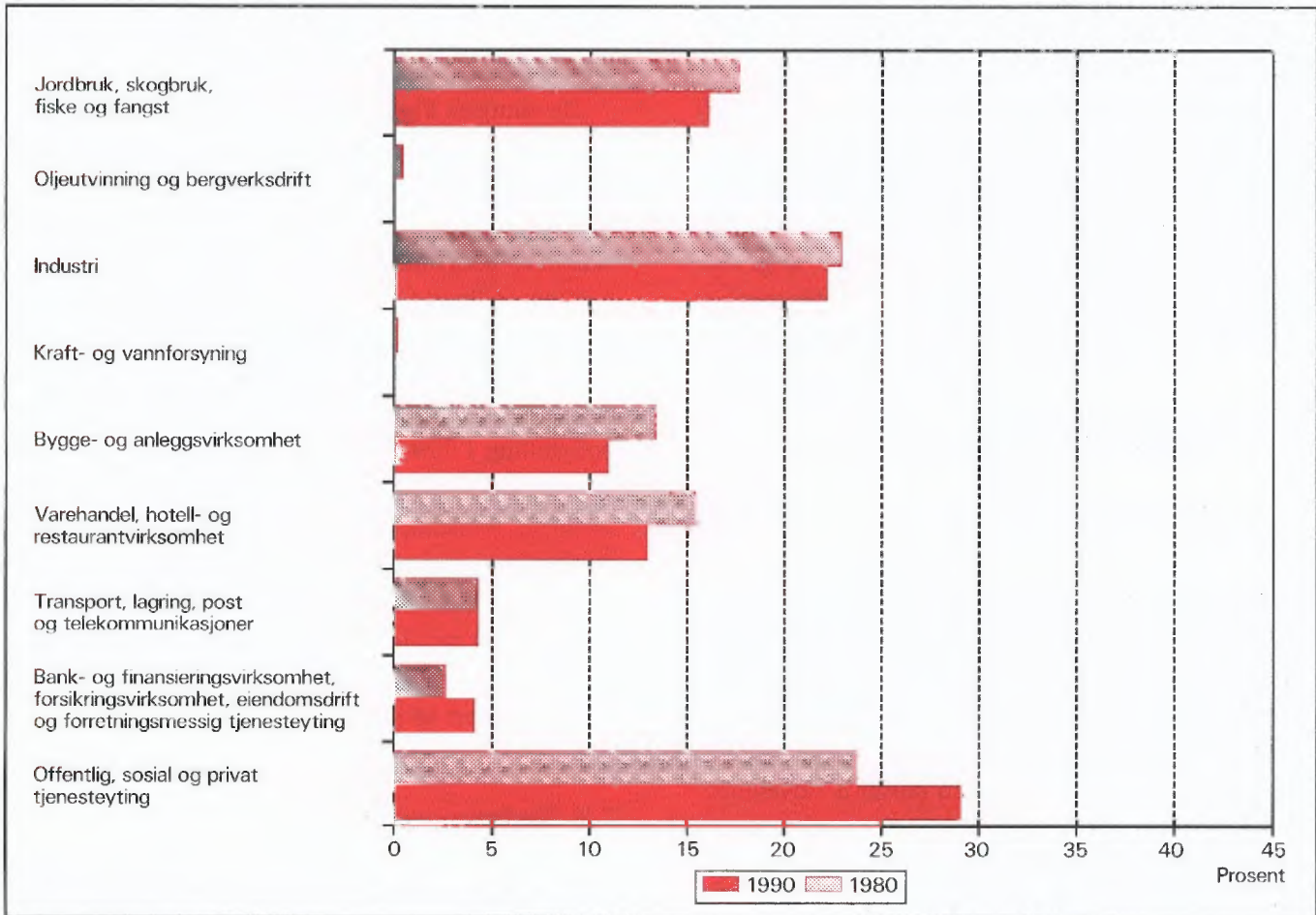

Figur 2. Hovedtall for boligstandard og disponering av bil. Prosent. 1980 og 1990

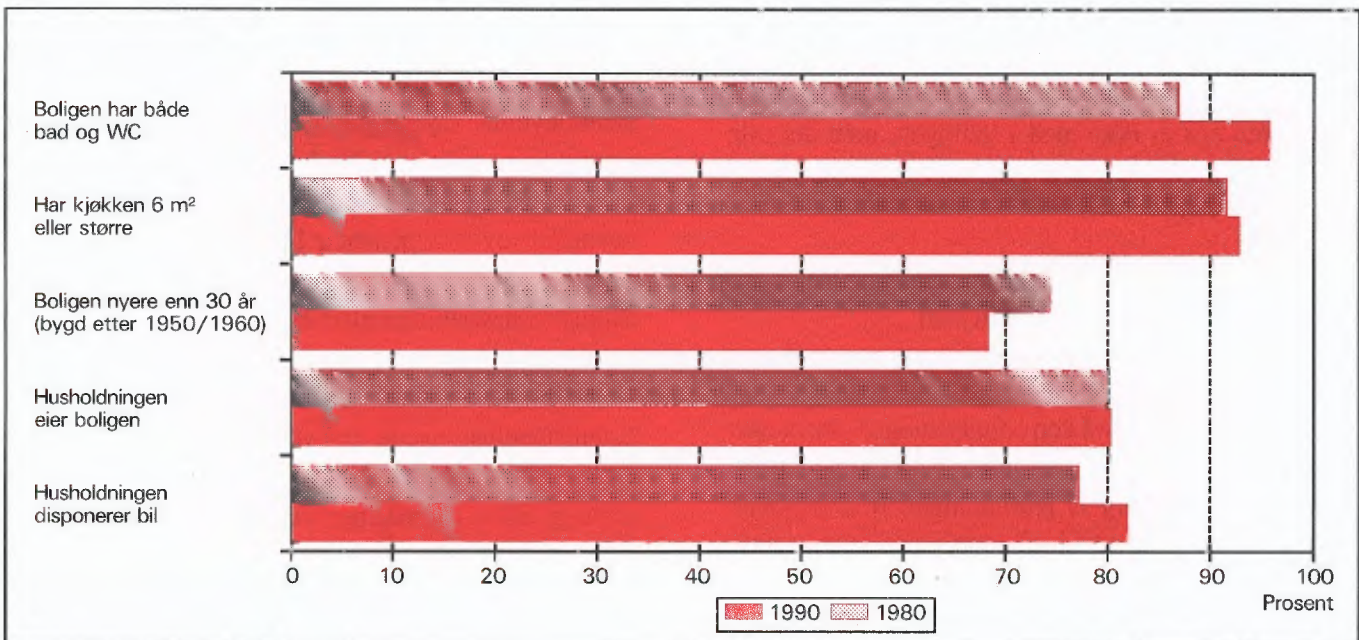

1. Formål

Hovedformålet med Folke- og bolig telling 1990 (FoB90) er å gi et bilde av befolkningen og levekårene i det norske samfunnet. Moderne folketellinger legger stor vekt på å se opplysninger om boliger og boforhold, sysselsetting og yrke, utdannings- og inntektsforhold, arbeidsreiser mv. i sammenheng.

Formålet med denne publikasjonen er å gi en beskrivelse av hver kommune, og av områder som er mindre enn kommune (delområder, kretser, tettsteder).

2. Opplegg og gjennomføring

2.1. Statistikkens omfang

FoB90 omfatter alle personer (også utenlandske statsborgere) som var registrert bosatt i Norge på tellingstidspunktet 3. november 1990, ifølge forskriftene om føringen og ordningen av folkeregistrene.

Boligtellingen har med privatboliger (leiligheter) der minst én person var registrert bosatt 3. november 1990.

Tellingen omfatter *ikke* boliger som var ubebodd eller som var bebodd av bare midlertidig tilstedeværende (f.eks. ugifte personer som oppholdt seg utenom foreldrehjemmet på grunn av skolegang). Det er heller ikke hentet inn opplysninger om boligen for forpleide i aldershjem, pleiehjem, barnehjem og andre fellesinstitusjoner.

Enheten *hus* er ikke med i tellingen, men det blir gitt enkelte opplysninger om det huset boligen ligger i.

2.2. Grunnlag for statistikken

I kommuner med 6 000 eller flere innbyggere er grunnlaget for statistikken opplysninger fra ulike statistiske og administrative registre og skjemaopplysninger fra et utvalg av befolkningen 16 år og over (født i 1974 eller tidligere). Slike kommuner blir heretter omtalt som utvalgs kommuner.

I kommuner med færre enn 6 000 innbyggere er det gjennomført fullstendig telling også for skjema delen. (Fulltellings kommuner.)

Kommuner med 6 000 eller flere innbyggere som ønsket at det skulle utarbeides statistikk på grunnlag av skjemaopplysninger fra alle bosatte i kommunen,

fikk dette utført av SSB mot at kommunen selv betalte SSB merkostnadene. Sju kommuner fikk gjennomført slik telling (Stryn, Sula, Vestnes, Oppdal, Stjørdal, Brønnøy og Vestvågøy).

De viktigste kjennemerkene som hentes direkte fra register, er kjønn, alder, andre demografiske kjennemerker og utdanning.

Det er laget et eget informasjonshefte som bl.a. beskriver bakgrunn, metode, faglig innhold og bearbeidingsopplegg for tellingen. Heftet kan en få ved å henvende seg til SSB, Folketellingsprosjektet.

Det er Finansdepartementet som har vedtatt at Statistisk sentralbyrå skal gjennomføre en folke- og bolig telling i 1990. Vedtaket har hjemmel i lov om offisiell statistikk og Statistisk sentralbyrå av 16. juni 1989 nr. 54 (statistikkloven). Stortinget har bevilget midler til gjennomføringen av tellingen.

Kostnadene ved å gjennomføre tellingen på denne måten er 60 millioner kroner. Dette er 40 millioner mindre enn om hele befolkningen 16 år og over skulle ha svart på spørreskjema.

2.3. Datainnsamling

Folketellingsskjemaene ble sendt i posten direkte til hver enkelt oppgavegiver. Navn og adresse ble påført skjemaet på forhånd på grunnlag av opplysninger fra Det sentrale personregister (DSP).

I utvalgs kommunene fikk alle uttrukne personer en person-/boligblankett, rettleiding, informasjon samt svarkonvolutt. Oppgavegiver svarte på spørsmål om seg selv og om boligen/husholdningen vedkommende bodde i. Blankettens boligside inneholdt også en navneliste over de personer 16 år og over som tilhørte samme familie som oppgavegiver. Oppgavegiver supplerte navnelisten med eventuelle andre personer som var registrert bosatt i boligen (leiligheten) og svarte på spørsmål om yrkesaktivitet til personene på listen. Opplysningene er nyttet i arbeidet med sammensetningen til bolighusholdninger (se nedenfor) og til å gi ulike egenskaper ved husholdningen, blant annet "tallet på yrkesaktive".

I fulltellings kommunene fikk alle personer som var 16 år og eldre et personskjema med rettleiding og informasjon. I tillegg fikk den eldste i hver familie et boligskjema og en svarkonvolutt. Utfylte skjema fra alle oppgavegivere i boligen ble sendt samlet tilbake i svarkonvolutt. Der det bodde flere familier i samme bolig, ble det bare brukt én svarkonvolutt og

bare ett boligskjema ble fylt ut. Innsamlingsmetoden gav derfor grunnlag for å danne husholdninger.

Personer som ikke hadde sendt inn folketellings-skjema til rett tid, fikk tilsendt inntil to adresserte purringer.

2.4 Utvalg

Utvalget er trukket på personnivå og på en slik måte at utvalget er representativt med hensyn til kjønn og alder.

Siden person utgjorde trekkegrunlaget i utvalgskommunene, og det for hver person er etablert en bolig/husholdningsenhet, er utvalget av boliger nær fordoblet i forhold til et utvalg av boliger/husholdninger direkte.

Utvalgsprosenten varierte med kommunestørrelsen:

Kommunestørrelse	Utvalgsprosent
6 000 - 7 999 innbyggere	20,0
8 000 - 9 999 "	14,3
10 000 - 49 999 "	10,0
50 000 innbyggere og over	8,3

På dette viset vil alle utvalgskommuner få om lag den samme kommunestatistikken.

Resultater som bygger på et utvalg av befolkningen, har en viss usikkerhet. Dette gjelder særlig for små befolkningsgrupper, eksempelvis for yrkesgrupper med få utøvere eller for små geografiske områder. SSB har utviklet og tatt i bruk en ny statistisk metode som gjør det mulig å utnytte administrative data i statistikkproduksjonen, selv om kvaliteten i registrene ikke er slik at de alene er gode nok for dette formålet.

Tabell 1. Relativt standardavvik for persontallene, etter utvalgsprosent og beregnet tall på personer i tabellen (cellestørrelse). Prosent

Utvalgsprosent	Beregnet tall på personer									
	50	100	500	1 000	5 000	10 000	25 000	100 000	200 000	
8,3	47,0	33,2	14,9	10,5	4,7	3,3	2,0	0,9	0,5	
10,0	42,4	30,0	13,3	9,4	4,0	2,7	1,3	.	.	
14,3	34,5	24,4	10,7	7,3	2,4	
20,0	28,2	19,9	8,7	5,9	1,7	

Anslagene i tabell 1 vil i noen tilfeller overestimere det relative standardavviket. Spesielt gjelder dette kjennmerkene yrkesaktivitet og næring hvor vi omtrent kan redusere det relative standardavviket med

Metoden går ut på å sammenligne på individnivå opplysninger gitt i skjemaet med opplysninger i registret. Med grunnlag i dette doble sett av opplysninger om det samme kjennemerket for personene i utvalget, er det laget justeringsfaktorer som er nyttet i arbeidet med de statistiske tabellene. Denne metoden som kombinerer opplysninger fra skjema og registre, har sikret tall med tilnærmet halvert usikkerhet i forhold til tilsvarende utvalgsdata alene, for kjennmerkene yrkesaktivitet og næring. Usikkerheten er omtalt under punkt 3 nedenfor.

3. Feilkilder og usikkerhet ved resultatene

3.1 Utvalgsvarians

Når en bygger på opplysninger om bare en del av befolkningen, får en usikkerhet i resultatene. Standardavviket er et mål på denne usikkerheten. Størrelsen på standardavviket avhenger blant annet av tallet på observasjoner i undersøkelsen. Jo flere observasjoner, desto mindre standardavvik og dermed mindre usikkerhet.

Iblant brukes også relativt standardavvik som mål på usikkerhet. Med det menes forholdet mellom standardavviket og det beregnede tallet, målt i prosent. SSB har ikke foretatt spesielle beregninger av denne usikkerheten for tallene i hver enkelt kommune. I tabell 1 har vi anslått noen relative standardavvik for de forskjellige utvalgsprosentene, etter størrelsen på det beregnede tallet når person er enhet.

en faktor på 0,6. Dette skyldes bruk av registerdata i statistikkproduksjonen (se avsnitt 2.4).

Tabell 2 viser tilsvarende relative standardavvik når bolig eller husholdning er enhet.

Tabell 2. Relativt standardavvik for bolig- og husholdningstallene, etter utvalgsprosent og beregnet tall på boliger/husholdninger i tabellen (cellestørrelse). Prosent

Utvalgsprosent	Beregnet tall på boliger/husholdninger									
	25	50	100	500	1 000	5 000	10 000	25 000	100 000	
8,3	46,2	32,7	23,1	10,3	7,3	3,2	2,3	1,4	0,5	
10,0	41,3	29,2	20,6	9,1	6,4	2,6	1,6	0,3	.	
14,3	32,7	23,1	16,2	7,0	4,7	0,9	.	.	.	
20,0	25,5	18,0	12,7	5,5	3,7	0,7	.	.	.	

For kjennemerkene antall personer i husholdningen og antall barn i husholdningen vil det relative standardavviket være en god del mindre. Dette skyldes at opplysninger om familietilknytning i personregisteret er nyttet ved oppblåsing av tallene.

For å illustrere usikkerheten kan vi bruke et *intervall* for å angi nivået på *den sanne verdi* av en beregnet størrelse, det vil si den verdien vi ville ha fått om vi hadde foretatt en totaltelling i stedet for en utvalgsundersøkelse. Slike intervaller kalles konfidensintervaller dersom de er konstruert på en spesiell måte. I denne sammenheng kan vi bruke følgende metode: La M være den beregnede størrelse, og la S være et anslag for standardavviket til M . Konfidensintervallet blir da intervallet med grenser $(M - 2S)$ og $(M + 2S)$. Denne metoden vil med omtrent 95 prosent sannsynlighet gi et intervall som inneholder den sanne verdi. Med andre ord vil høyst 5 prosent av tallene ha en feil på mer enn 2 ganger standardavviket.

Følgende eksempel illustrerer hvordan vi kan bruke tabell 2 til å finne konfidensintervaller.

Vi har beregnet et tall på 1 000 boliger i en 20 prosent utvalgskommune. Det relative standardavviket er 3,7 prosent slik at standardavviket blir

$$1\,000 \cdot 0,037 = 37$$

Det betyr at det riktige tallet med 95 prosent sannsynlighet ligger i intervallet med grenser

$$(1\,000 - 2 \cdot 37) \text{ og } (1\,000 + 2 \cdot 37)$$

altså er intervallet

$$(926, 1\,074)$$

I heftene for utvalgskommunene har vi valgt å bruke en treleddet publiseringsstrategi.

1. Tall med relativt standardavvik under 20 prosent publiseres direkte.
2. Ved relative standardavvik mellom 20 og 30 prosent, settes tallet i parentes. Med dette mener vi at det kan forsvares å oppgi tallet, men at det må brukes med varsomhet.
3. Tall med relativt standardavvik på 30 prosent og over har vi undertrykt ved å sette kolon i stedet for tallet. Selv om det er mulig å regne seg fram til det undertrykte tallet, vil vi ikke anbefale en slik framgangsmåte fordi tallet er for upålitelig.

3.2 Frafall og utvalgsskjevhet

I alt var det 968 030 oppgavepliktige personer ved tellingen. Av disse var det 12 584 personer som ikke returnerte skjemaet. Dette betyr at svarprosenten i folketellingen er på 98,7 for landet under ett. For de enkelte kommuner varierer svarprosenten mellom 100 og 95. Dessuten er det noe frafall på de enkelte spørsmålene. Frafallet kan føre til skjevheter siden en har brukt de som har svart til å beregne verdier for manglende opplysninger. Størrelsen på skjevheten vil imidlertid være rimelig akseptabel siden svarprosenten er så høy.

3.3 Innsamlings- og bearbeidingsfeil

Under gjennomføring og bearbeiding av en statistisk undersøkelse vil det alltid kunne oppstå feil som kan gi utslag i resultatene. Dette gjelder både ved totaltellinger og når resultatene er basert på et utvalg.

De fleste feilene oppstår vanligvis under oppgaveinnhenting og skyldes uriktige svar eller mangelfullt utfylte skjemaer. Under bearbeidingen kan det oppstå feil når opplysninger blir kodet, i vårt tilfelle spesielt opplysningene om næring og yrke.

SSB har ikke kontaktet oppgavegiver dersom det

ble funnet feil eller mangler ved utfyllingen. Materialet har imidlertid gjennomgått omfattende maskinelle kontroll- og opprettingsrutiner. For kjennemerker med uoppgitt svar er det beregnet et mest mulig sannsynlig svar på grunnlag av de øvrige opplysninger personen har gitt og ut fra svarene fra andre oppgavegivere.

Kontroll- og opprettingsrutinene vil være nærmere beskrevet i publikasjonen som dokumenterer FoB90-prosjektet. Publikasjonen vil foreligge i løpet av 1992.

SSB gjennomfører en kvalitetsundersøkelse i samband med folketellingen. Undersøkelsen tar sikte på å kontrollere kvaliteten av husholdningssammensetningen i folketellingen. Videre skal en vurdere eventuelle konsekvenser for statistikken av å nytte regelverket i folkeregisterloven som grunnlag for en geografisk plassering av befolkningen. Resultatene ventes å foreligge i 1992.

4. Enheter, geografiske nivåer og kjennemerker

Når ikke annet er nevnt, gjelder opplysningene situasjonen 3. november 1990.

4.1. Enheter

Person

Tellingen omfatter alle personer som ifølge folkeregisteret er registrert bosatt i Norge på tellingsdagen 3. november 1990. Hvem som skal regnes som bosatt og hvor de skal ha adresse, går fram av forskrifter om føringen og ordningen av folkeregistrene.

Bosatte

Med bosatte menes personer bosatt i privathusholdninger. Tallet på *bosatte i alt* vil derfor være mindre enn tallet på *personer i alt* i kommunen (folkemengde).

Barn

I tabellene 19-21 og 24 omfatter begrepet *Barn* ugifte hjemmeboende barn under 18 år som er registrert bosatt i familien til minst én av foreldrene eller andre foresatte. Eldre barn som bor hjemme, er ikke regnet som barn etter denne definisjonen.

Familie

Som familie regner vi:

- ektepar og eventuelle ugifte hjemmeboende barn uansett barnets alder
- mor/far med ugifte hjemmeboende barn uansett barnets alder
- hver enkelt person som ikke hører med i gruppene over (enslig)

Et familienummer inngår som kjennemerke for hver person i Det sentrale personregister. Grupperingen til familie i tellingen er gjort med utgangspunkt i dette familienummeret.

Alle i en familie i tellingen må være registrert bosatt på samme adresse (samme kommune og poststed), og de kan bare inngå i én husholdning. Personer, f.eks. ektefeller, som etter denne regelen er plassert på hvert sitt sted, er ikke gruppert til samme familie i tellingen, selv om de har likt familienummer i Det sentrale personregister.

Barn som har gått ut av familien fordi de har fått egne barn, har meldt flytting og/eller inngått ekteskap, blir aldri regnet til foreldrenes familie på et senere tidspunkt. Når f.eks. et ektepar bor sammen med et skilt barn, danner ektefellene og barnet hver sin familie.

En familie kan aldri bestå av mer enn to generasjoner.

Ugifte søsken som bor sammen i en bolig der ingen av foreldrene er bosatt, blir regnet som hver sin énpersonfamilie.

Personer med ukjent bosted eller familienummer blir regnet som enslige (énpersonfamilier).

I et samboerpar utgjør hver av samboerne sin egen familie sammen med egne barn. Felles barn er med i familien til én av foreldrene.

Husholdning

Til samme husholdning regnes personer som er registrert bosatt i samme bolig. En slik husholdning blir kalt *bolighusholdning*. Husholdninger kan bestå av én eller flere familier. Sammensetningen til bolig-husholdninger har hovedsakelig skjedd ut fra opplysninger gitt på boligskjemaet (navnelisten) og ut fra innsendingsmåten (felles retur). Selv om Det sentrale personregister ikke gir oversikt over hvem som bor sammen i den enkelte bolig, er adresseopplysningene

i registeret nyttet som et supplement i arbeidet med husholdningene.

I tellingen blir det skilt mellom privat- og felleshusholdning.

Gruppen *Privathusholdning* omfatter personer som er registrert bosatt i samme privatbolig. Siden alle opplysninger om husholdninger i tellingen er knyttet til denne typen, er tallet på husholdninger i alt derfor lik tallet på privathusholdninger.

Til *Felleshusholdning* er regnet beboere (forpleide) som er registrert bosatt i aldershjem, pleiehjem, barnehjem o.l. Tilsatte som er bosatt i/ved felleshusholdningen, er alltid regnet som bosatte i privathusholdning. Det samme gjelder militært personell som er registrert bosatt i forlegningen. I utvalgskommuner er bare personer 67 år og over regnet som bosatte i felleshusholdninger.

Folketellingene gir ikke statistikk over felleshusholdninger. Det er hovedsakelig fordi personer som oppholder seg på institusjon, men som er registrert bosatt hjemme, tilhører privathusholdningen de er registrert i. En statistikk på dette grunnlaget ville derfor gi et misvisende bilde.

Bolig (leilighet)

En bolig er ett eller flere rom som er bygd eller ombygd til helårs privatbolig for en eller flere personer. Det må være adkomst til rommet/rommene uten at en må gå gjennom en annen bolig. I tabellene brukes for enkelthets skyld *bolig* i stedet for privatbolig.

En bolig er da f.eks. rekkehusleilighet, leilighet i tomannsbolig, leilighet i leiegård, blokkleilighet og hybelleilighet. Enebolig er også leilighet.

En hybel i privathus er en bolig dersom den har egen inngang. I hybelhus regnes hver hybel som egen bolig, også der rom som f.eks. kjøkken og bad er felles. Leiligheter og hybler som disponeres av privathusholdninger i sykehus, institusjoner, militærforlegninger o.l., regnes alltid som egen bolig.

I noen tilfeller kan en bolig omfatte mer enn en leilighet. Det gjelder når personer i samme familie (f.eks. ugifte barn) bor i egen leilighet (f.eks. hybel-leilighet) på samme adresse som resten av familien. I slike tilfeller består boligen av alle leilighetene familiemedlemmene bruker.

Fordi begrepet bolighusholdning blir brukt, blir tallet på boliger det samme som tallet på privathusholdninger i tellingen.

Det er ikke innhentet oppgaver for boliger der ingen er registrert bosatt (se avsnitt 2.1).

Hus er ikke egen enhet i tellingen, men boligkjennemerkene omfatter enkelte opplysninger om huset boligen ligger i.

4.2. Geografiske nivåer

Grunnkrets, delområde

Grunnkretsene er utformet slik at de skal være stabile over en rimelig tidsperiode. De består av et sammenhengende geografisk område, og har mest mulig ensartet natur, næringsgrunnlag, kommunikasjonsforhold og bebyggelse. Folkemengde og areal bør ikke variere for sterkt. Visse variasjoner i befolkningsgrunnlaget vil likevel forekomme - en krets i spredtbygde strøk kan ha under 100 innbyggere, mens de tetttest utbygde byområdene kan ha over 1 000.

Fordi kretsen skal være stabil, er den ikke knyttet opp til tettstedsavgrænsingen. En krets kan derfor inneholde både tett og spredt bebyggelse.

Det er ikke stilt krav om at grunnkretsgrensene skal falle sammen med grensene for kirkesogn, skole- eller valgkrets.

Landet er delt inn i om lag 13 600 grunnkretser.

Grunnkretsene er gruppert sammen til *delområder* (bydeler/bygdslag). Et delområde består vanligvis av 1 000 - 3 000 personer i spredtbygde strøk og 3 000 - 5 000 i tettbygde. I alt er det om lag 1 550 delområder i landet.

Alle adressene i landet er gitt kode for grunnkrets og delområde. Kodene er en del av datagrunnlaget i Det sentrale personregister. Grunnkretsinnstillingen i FoB90 er sammenlignbar med FoB80. I visse tilfeller (ved kretsdelinger i perioden) må sammenligningen skje med utgangspunkt i grupper av 1990 kretser.

Kart over grunnkretser og delområder er med som vedlegg til heftet.

Kommune

Den enkelte person er i tellingen regnet å ha sitt bosted i den kommune og i den bolig hvor vedkommende var registrert som bosatt i Folkeregisteret 3. november 1990.

Hovedregelen er at en person skal registreres som bosatt der han eller hun tar sin døgnhvile. De viktigste unntakene fra denne hovedregelen gjelder:

- Ugifte personer som pga. studier, skolegang eller verneplikts-/siviltjeneste oppholder seg utenom foreldrenes/forsørgerens bolig. De skal være registrert i foreldrenes/forsørgerens bolig.
- Gifte personer som mesteparten av tiden må bo borte fra hjemmet pga. arbeid, studier, verneplikts-/siviltjeneste (f.eks. yrkesaktive som er ukependlere). De skal være registrert i ektefellenes felles bolig.
- Personer som er innlagt på sykehus eller anbrakt i fengsel, arbeidsanstalt e.l. De skal være registrert der de var bosatt før innleggelsen/anbringelsen.

Personer som ikke kan henføres til en bestemt bolig/adresse, er regnet med i den kommunen der de sist hadde fast bosted. I fordelingene etter type bostedsstrøk, delområde og grunnkrets er de regnet med blant *Uoppgitt*.

Det er ikke innhentet opplysninger om midlertidig bosted. Folketellingen gir derfor ikke oppgaver over den tilstedeværende befolkningen.

Tettsted

For at en hussamling skal regnes som tettsted, må det bo minst 200 personer der, og avstanden mellom husene må normalt ikke overstige 50 meter. Det er tillatt med skjønnsmessige avvik for områder som ikke skal eller kan bebygges. Dette kan f.eks. være parker, idrettsanlegg, industriområder, eller naturlige hindringer som elver eller dyrkbare områder. Hussamlinger som naturlig hører med til tettstedet, tas med inntil en avstand på 400 meter fra tettstedskjernen.

Tettstedsavgrensingen er uavhengig av grunnkretsinnndelingen, og kan også gå på tvers av kommuneinnndelingen.

Kart over tettstedene i kommunen er med som vedlegg til heftet.

Tall for hvert enkelt tettsted er gitt i tabellene 26-28, under *Tettbygde strøk*.

4.3. Kjennemerker

4.3.1. Personkjennemerker

Alder

I fordelingen etter alder er den enkelte person gruppert etter alder pr. 31. desember 1990. (Alder = 1990

minus fødselsår.)

Arbeidsreiser - generelt

Arbeidsreiseopplysningene omfatter oppmøteplass, tallet på arbeidsreiser, reisetid og reisemåte (se dette). Kjennemerkene gjelder personer 16 år og over som *utførte* inntektsgivende arbeid i tellingsuka fra 27. oktober til 2. november og som hadde en *fast* oppmøteplass. Arbeidsreiseopplysningene gjelder reisen fra hjemstedet (registrert bosted) til arbeidsstedet.

Det ble lagt spesiell vekt på utformingen av arbeidsreisespørsmålene. Både i spørsmålsteksten og rettleidingen ble det forklart at *hjemstedet* er den boligadressen som vedkommende var registrert bosatt på ifølge Folkeregisteret 3. november 1990.

Arbeidsreiser - tallet på

Tallet på arbeidsreiser er det antall ganger oppgavегiver reiste *fra* hjemstedet *til* arbeidsstedet (én veg) i tellingsuka. Med *Hjemsted* menes alltid den boligadresse vedkommende er registrert bosatt på. For personer som bodde midlertidig på f.eks. hybel eller brakke denne uka, er reisen mellom hybel/brakke og arbeidssted ikke tatt med. Personer som arbeidet hjemme (f.eks. bønder), er gruppert til *reiste ikke*. Det samme gjelder personer som ikke var på hjemstedet i løpet av tellingsuka.

Arbeidstid

Tellingen har opplysninger om arbeidstid både i året (12-månedersperioden), og i tellingsuka fra 27. oktober - 2. november 1990. For uka er det dessuten skilt mellom vanlig/avtalt og faktisk arbeidstid.

Arbeidstid i året

Årlig arbeidstid er i FoB90 oppgitt som det samlede tallet på hele måneder vedkommende hadde arbeid, heltid og/eller deltid, i alle arbeidsforhold. Som heltid er regnet samlet arbeidstid på 30 timer eller mer i uka, noe som svarer til 120 timer eller mer over en 4-ukersperiode. Fravær er ikke trukket fra. Summen av måneder med heltids- og deltidsarbeid kan ikke overstige 12.

Arbeidstid i uka (vanlig/avtalt)

Den avtalte ukentlige arbeidstidstiden er oppgitt i timeverk og viser det timetallet den yrkesaktive har avtale om. For yrkesaktive som ikke hadde inngått avtale om en bestemt arbeidstid, gjelder oppgaven den gjennomsnittlige arbeidstiden. Det samme gjelder for personer med varierende arbeidstid eller for dem som

har skiftarbeid kombinert med friperioder. Faste forberedelser ut over ordinær arbeidstid er inkludert (lærere). Arbeidstid i flere arbeidsforhold skulle summeres. Betalt fravær er ikke trukket fra, mens tilfeldig merarbeid (sesongvariasjoner, overtid) derimot ikke er lagt til.

Arbeidstid i uka (utført)

Faktisk utført arbeidstid er oppgitt i timeverk. Overtid og annet ekstraarbeid er inkludert, men begrepet omfatter ikke fravær som skyldtes sykdom, ferie, permisjon med lønn o.l. Personer som ikke var på arbeid i tellingsuka, f.eks. på grunn av skift- eller turnusfridager, utførte ikke inntektsgivende arbeid denne uka.

Bosted

Se *Kommune* i avsnitt 4.2.

Bostedsstrøk (tettbygd - spredtbygd)

Se *Tettsted* i avsnitt 4.2.

Ekteskapelig status

Det er brukt fire hovedgrupperinger etter ekteskapelig status, nemlig ugifte, gifte, enker/enkemenn og separerte/skilte. Ekteskapelig status beskriver den formelle situasjonen, ikke faktiske samlivsforhold (samboere).

Familietype

Under omtalen av enheten *familie* (avsnitt 4.1 ovenfor) er det gjort rede for hvem som skal regnes til samme familie. På grunnlag av hvilke personer som inngår i familien og hva for ekteskapelig status de har, blir familiene inndelt i typer, slik:

Enslig	énpersonfamilie
Ektepar uten barn	familien inneholder et ektepar, men ingen ugifte, hjemmeboende barn.
Ektepar med barn	familien inneholder et ektepar, og parets ugifte, hjemmeboende barn uansett alder.
Mor/far med barn	familien inneholder mor eller far og deres ugifte, hjemmeboende barn uansett barnets alder.

Familietyper baserer seg på den formelle ekteskapelege statusen til personene i familien. I et sam-

boerpar utgjør hver av samboerne derfor sin egen familie.

Heltid/deltid

En person kommer i gruppa heltidsarbeid når summen av avtalt/vanlig arbeidstid i alle arbeidsforhold er 30 timer eller mer i uka (120 timer eller mer over en 4-ukersperiode).

Næring

Yrkesaktive personer 16 år og over er gruppert etter næring ut fra opplysninger om 12-månedersperioden. Kjennemerket er knyttet til det arbeidsforholdet som hadde lengst varighet. Det er ikke innhentet særskilte oppgaver om næring for tellingsuka fra 27. oktober til 2. november.

Næringsgrupperingen er foretatt etter 1983-utgaven av Standard for næringsgruppering (Standarder for norsk statistikk 2). Standarden er et fem-sifret pyramidisk system der hvert siffer angir et grupperingsnivå.

FoB80 ble gruppert etter den forrige utgaven av næringsstandarden (utgitt i 1978). De viktigste endringene fra denne utgaven finnes under Detaljhandel. Standardendringene har ingen betydning for sammenlignbarheten med forrige telling for næring på 1-sifret nivå.

Næringsgrupperingen kan etter mindre modifikasjoner på tabellnivå sammenlignes med International Standard Industrial Classification of all Economic Activities (ISIC) av 1968.

FN vedtok en ny versjon av ISIC i 1989. Den nye versjonen vil etter hvert bli innarbeidet i næringsstandarden i de fleste land i Europa. Når den nye standarden blir innført i Norge, vil folketellingsmaterialet få næringskoder etter ISIC -89 i tillegg til de nåværende.

Oppmøteplass på arbeid

Oppmøteplassen er det stedet hvor oppgavegiver møtte fram ved arbeidsdagens start. Grupperingskriterium er kommune. Personer som møtte på ulike steder, var til sjøs e.l., har ikke fast oppmøteplass.

Reisemåte til arbeidet

Reisemåten gjelder de transportmidlene vedkommende til vanlig brukte på arbeidsreisen (én veg).

Reisetid til arbeidet

Reisetiden er tiden det tar å komme *fra* hjemstedet (registrert boligadresse) *til* arbeidsstedet (én veg). I reisetiden er gangtid og ventetid under reisen regnet

med. Det samme gjelder faste gjøremål, f.eks. å bringe barn til barnehage. Tilfeldige gjøremål og forsinkelser inngår derimot ikke.

For pendlere som bodde midlertidig utenfor hjemmet (hybel, brakke), er reisetiden regnet fra hjemstedet og fram til arbeidsstedet.

Spredtbygd/tettbygd strøk

Se *Tettsted* i avsnitt 4.2.

Utdanning

Utdanningsopplysningene i publikasjonen er hentet fra datafil over befolkningens høyeste utdanning pr. 1. oktober 1990, såkalt omkodet utgave (grupperingen av grunnleggende fagutdanning fullført før skoleåret 1972/73 er også basert på 9-årig grunnskole og plassert på klassetrinn 10, nivå 3).

Opplysningene om utdanning fullført i utlandet etter 1. november 1980 er noe mangelfulle i data-materialet. Dette gjelder blant annet utdanning fullført av nordmenn som har studert i utlandet. Utdanningsopplysninger om de fleste innvandrere til Norge etter 1980 er tilført datamaterialet for utvalgskommuner fra en egen spørreundersøkelse blant personer født i utlandet.

Fra og med 1987 blir det i all utdanningsstatistikk fra SSB brukt 6-sifrede utdanningskoder, etter Standard for utdanningsgruppering - Revidert 1989 (Standarder for norsk statistikk 7). Standarden er bygd opp som et pyramidisk klassifikasjonssystem. Utdanningene er først ordnet i grove grupper etter (samlet) varighet ved normal studieprogresjon. Gruppene kalles *utdanningsnivåer*. Innenfor hvert nivå er utdanningene delt opp etter *fagfelt* og *faggrupper*. En del utdanninger som tidligere var plassert på for lavt nivå, har skiftet nivå ved overgang til revidert standard. De største gruppene er ingeniør- og helsefagutdanninger.

Resultatene fra utdanningsstatistikken blir nå presentert etter omkodet utdanningskode (se ovenfor), mens folketellingen i 1980 er basert på uomkodet versjon av den gamle standarden. Derfor er ikke resultatene fra de to tellingene sammenlignbare. SSB kan lage sammenlignbar statistikk på *grovt* nivå (grupper av utdanningsnivåer) ved å dele inn FoB80 etter ny standard og kode om all grunnleggende fagutdanning til 9 år. Slik statistikk må utføres som betalt oppdrag.

Yrke

Yrkesaktive personer 16 år og over er gruppert etter yrke ut fra opplysninger om 12-månedersperioden. Kjennemerket er knyttet til det arbeidsforholdet som hadde lengst varighet. Det er ikke innhentet særskilte oppgaver om yrke for tellingsuka fra 27. oktober til 2. november.

Grunnlaget for yrkesgrupperingen er Standard for yrkesgruppering i offentlig norsk statistikk (utgitt av Arbeidsdirektoratet i 1965). Standarden blir ofte omtalt som NYK (Nordisk yrkesklassifisering). Til folketellingen i 1980 ble standarden ajourført av SSB ved at nye yrkesbetegnelser ble plassert inn på sitt riktige sted i systemet, en del yrkesgrupper ble slått sammen og noen ble splittet i flere grupper. Etter 1980 har SSB fortsatt ajourføringen med nye yrkesbetegnelser.

Yrke i folketellingen er kodet med tre av standardens i alt fem siffer.

Yrke er kodet på samme måte og etter samme standard både i FoB80 og FoB90, slik at det er mulig å sammenligne yrkesstatistikk mellom de to tellingene.

NYK og dermed tellingen er bare i begrenset grad sammenlignbar med den nyeste (1988) utgaven av International Standard Classification of Occupations (ISCO). Derimot er det godt samsvar med forrige ISCO (1958, revidert i 1968). Det er denne versjonen som pr. 1990 blir brukt i de fleste europeiske land.

Yrkesaktivitet

I FoB90 er det innhentet oppgaver om yrkesaktiviteten både for de siste 12 månedene (3. november 1989 til 2. november 1990) og for den siste uka før tellingstidspunktet (27. oktober - 2. november 1990).

Som yrkesaktive er regnet personer 16 år og over som *hadde* inntektsgivende arbeid i minst 100 timer i 12-månedersperioden. Inntektsgivende arbeid er alt arbeid som blir utført mot betaling i form av lønn, inntekt av egen virksomhet, provisjon, honorarer o.l. Deltidsarbeid, vikararbeid, pass av barn, feriejobber o.l. er også med. Det samme gjelder sykefravær, ferie, permisjon med lønn o.l. Ved folketellingen i 1980 skulle slikt fravær ikke regnes med. Arbeid som familiemedlem uten fast lønn i familiebedrift (f.eks. butikk, gårdsbruk) og verneplikts-/siviltjeneste er også regnet som yrkesaktivitet.

De som var yrkesaktive i 12-månedersperioden svarte også på om de *hadde* inntektsgivende arbeid av minst 1 times varighet i uka 27. oktober til 2. november 1990. Ved folketellingen i 1980 måtte en ha *utført* minst én times arbeid for å bli regnet som yrkesaktiv i uka. Tellingene i 1980 og 1990 kan sammenlignes fordi FoB90 også kan fordele de yrkesaktive etter utført arbeidstid i uka.

Yrkesstatus

Yrkesaktive personer 16 år og over er gruppert etter yrkesstatus ut fra arbeidsforholdet de oppgav for 12-månedersperioden. Det er ikke innhentet særskilte oppgaver om yrkesstatus for tellingsuka fra 27. oktober til 2. november.

Personer (også medeiere) som arbeidet i firmaer organisert som aksjeselskap, andelslag eller annen selskapsform med begrenset ansvar, er alltid regnet som ansatte.

En person er regnet som selvstendig dersom vedkommende drev virksomhet alene for egen regning eller sammen med andre med ubegrenset ansvar (f.eks. i ansvarlig selskap).

Gruppen *Familiemedlem uten fast lønn i familiebedrift* omfatter personer som arbeidet i familievirksomhet uten fast lønn, og som verken var eier eller medeier i virksomheten. Et familiemedlem uten fast lønn kan imidlertid ha lønn for arbeidet i form av kost og losji, andel av overskott e.l.

Der ektefeller arbeidet i felles virksomhet (f.eks. gårdsbruk) som ikke var organisert som aksjeselskap e.l., er den ene ektefellen regnet som selvstendig og den andre som familiemedlem uten fast lønn, med mindre begge ektefellene var registrert som eiere av virksomheten.

4.3.2. Boligkjennemerker

Boligkjennemerkene gjelder bare for privatboliger og personer i privathusholdninger.

Areal

Boligens areal er det samlede arealet av rom på 6 m² eller mer som blir brukt til boligformål. I tillegg er også entré, ganger, trapperom, vaskerom o.l. med i arealet.

Bosatte pr. bolig

Bosatte pr. bolig er lik tallet på bosatte i privatboliger

dividert med tallet på boliger i alt.

Byggeår

Byggeåret er det året da minst halvparten av boligene i huset var ferdig til innflytting. For hus som er ombygd, er det oppgitt opprinnelig byggeår.

Eie-/leieform

Som *eiere* er også regnet personer som har boret rett ved aksje eller andel.

Som *leie for et avgrenset tidsrom* er regnet leieavtaler som løper til en bestemt dato, også framleie. Boliger stilt til disposisjon gjennom arbeidsforhold for en avgrenset tidsperiode er derimot regnet med blant *tjenesteboliger*.

Leie av boligen på *Andre vilkår* gjelder f.eks. ved leiekontrakt ifølge husleieloven, muntlig leieavtale eller kåravtale. Obligasjonsleilighet og trygdeleilighet er også tatt med her.

Etasjeplassering

Etasjeplasseringen viser i hvilken av bygningens etasjer boligen har rom til boligformål. For boliger som går over flere plan, er alle etasjer oppgitt.

Hustype

En *enebolig* ligger fritt med minst en halv meters avstand til neste bygning. Den kan også inneholde en hybelleilighet, og ett eller flere rom kan være i bruk som hybel.

Våningshus tilknyttet gårdsdrift omfatter alle typer bolighus på gårdsbruket.

Et *hus i kjede* (også enebolig i kjede) er forbundet med et annet hus med bod, garasje/carport, svalgang e.l.

I et *terrassehus* er leilighetene bygd sammen i en skråning der flere av leilighetene har terrasse på hele eller deler av taket til leiligheten under.

Terrasseblokk er regnet som blokk og ikke som terrassehus.

Annet boligbygg med mindre enn tre etasjer omfatter for eksempel firemannsbolig, enebolig med mindre enn en halv meters avstand mellom husene o.l.

Leiligheten ligger i et *forretningsbygg* eller i et *bygg for felleshusholdning* dersom mindre enn halvparten av golvarealet i huset brukes til privatbolig.

I noen tabeller er hus i kjede, terrassehus og annet boligbygg med mindre enn tre etasjer slått sammen og gitt betegnelsen *småhus*.

Kjøkken

Kjøkken er den delen av boligen der det er installert utstyr til matlaging. Kjøkkenet kan være et eget rom, men trenger ikke å være det (åpne løsninger).

Dersom flere boliger har felles kjøkken, f.eks. hybler i et hybelbygg, er alle boligene regnet å være uten kjøkken.

I størrelsen på kjøkkenet er også medregnet golvplass til benker og skap.

Oppvarmingskilde

I FoB90 er alle oppvarmingskilder i boligen tatt med, mens det ved forrige telling bare var den viktigste som ble registrert.

Plan i boligen

Boligen er regnet å ligge på ett plan dersom kjøkken, bad/dusj, wc og minst ett beboelsesrom er i samme etasje uten trapper imellom.

Tilgjengelighet

Som et mål for boligens tilgjengelighet er det nytt et inndeling etter plan i boligen, boligens etasjelasering i bygningen og om huset har heis.

Rom - tallet på

Tallet på rom inkluderer beboelsesrom på 6 m² eller mer som kan brukes året rundt. Kjøkken, bad, wc, vaskerom, gang o.l. er ikke med, og heller ikke rom som bare blir brukt til næringsvirksomhet.

Rom pr. bolig

er summen av alle rom dividert med tallet på boliger. I FoB90 er det ikke innhentet spesifiserte oppgaver over tallet på rom i boliger med ni eller flere rom. I oppgavene for *rom i alt* er tallene for antall rom i boliger med ni eller flere rom derfor beregnet ut fra et gjennomsnittstall. Data fra Boforholdsundersøkelsen 1988 er brukt som beregningsgrunnlag.

4.3.3. Husholdningskjennemerker

Husholdningskjennemerkene gjelder for privathusholdninger og personer registrert bosatt i privathusholdninger.

Avfallssortering (kildesortering)

Oppgavene over avfallssortering viser utvalgte avfallstyper som blir sortert ut fra husholdningsavfallet og levert/hentet etter at de er sortert ut. Hver husholdning kunne krysse av for flere typer utsortert avfall. Noen husholdninger sorterer flere typer avfall. Derfor blir summen av husholdninger etter avfallstype større enn tallet på husholdninger som sorterer avfall i alt.

Bil - antall i husholdningen

Med å disponere bil menes å eie/leie bil eller ha mulighet til privat bruk av firmabil. Stasjonsvogn, kombinert bil og varebil som blir brukt til privatkjøring, er også regnet med i tallet på biler.

Familier - antall i husholdningen

Se *Familie* i avsnitt 4.1 og *Familietype* i avsnitt 4.3.

Husholdningstype (tallet på barn i husholdningen)

I tabellene er husholdningene delt inn i énperson- og flerpersonhusholdninger. Flerpersonhusholdninger er videre delt inn i husholdninger med og uten barn.

Vårt begrep *Barn* omfatter ugifte hjemmeboende barn under 18 år som er registrert bosatt i familien til minst én av foreldrene eller andre foresatte. Eldre barn som bor hjemme, er ikke regnet inn i tallet på barn i husholdningen. Husholdninger der alle de hjemmeboende barna er 18 år eller eldre, blir derfor regnet til gruppen flerpersonhusholdninger uten barn.

Privat-/felleshusholdning

Gruppen *Privathusholdning* omfatter alle personer som er registrert bosatt i samme privatbolig.

Beboere (forpleide) som er registrert bosatt i aldershjem, pleiehjem, barnehjem o.l., tilhører en *Felleshusholdning*. I utvalgskommunene er bare personer 67 år og over regnet som bosatte i felleshusholdninger. Det er ikke innhentet husholdnings- og boligopplysninger for felleshusholdningene.

5. Merknader til tabellene

Tabell 1

Tabell 1 gir sammenlignbare tall tilbake til 1875 etter kommuneinndelingen i 1990.

Asylmottak - konsekvenser for folketallsutviklingen
Fra mars 1987 er asylsøkere til vanlig registrert som bosatte, også mens søknaden om oppholdstillatelse blir behandlet. For små kommuner vil dette kunne gi en relativt stor økning i det registrerte folketallet, og vil slå spesielt ut i statistikken på grunnkrets nivå.

Ifølge oppgaver fra Utlendingsdirektoratet hadde kommunen 48 personer som var registrert som bosatte i asylmottak 3. november 1990.

Tabellene 18, 25 og 27

I tabellene nytter vi de anslag på kommunenivå som gir den beste påliteligheten, og som samtidig sikrer konsistens mellom de trykte tabellene. For tabellene 18, 25 og 27 fører dette til at tallene i tabellen ikke summerer seg opp til resultatene slik de framkommer i "I alt"-linjen. Årsaken til dette er at "I alt"-tallene er beregnet med bakgrunn i registerdata, mens de øvrige tallene i tabellene er beregnet bare ved enkel oppblåsing av skjema utvalget.

Vernepliktige - konsekvenser for sysselsettingstall
Oppgaver over de vernepliktige og sivilt tjenestepiktige er innhentet gjennom Forsvarets overkommando og Siviltjenesteadministrasjonen.

På grunn av rapporteringsrutinene var ikke alle oppgavene kommet inn da heftene for fulltellings-

kommunene ble produsert. Mangelfulle opplysninger om vernepliktige er omtalt under punkt 5 i disse heftene.

Tabellnummerering

I denne publikasjonen har det vært nødvendig å gjøre en del endringer i tabellene i forhold til i heftene for fulltellingskommunene. Dette skyldes usikkerhetsnivået i utvalgstillatelsene. Tabeller som har endringer av noe omfang, er delt i to. For å gjøre det lettere å sammenligne fulltellings- og utvalgshefter, har slike tabeller fått tabellnummer som tilsvarer nummeret i fulltellingsheftet som hovednummer. I tillegg har tabellen fått et undernummer etter punktum, f.eks. tabell 6.1 og 6.2. I tabeller med undernummer 1 er endringene i hovedsak gjort i forspalten (tabellens linjer). Tabeller med undernummer 2 vil ha endringene i tabellhodet (tabellens kolonner).

I tabellene 3 og 8 er det noe større endringer fordi tabellene er spesielt krevende å utarbeide i den form de har i fulltellingsheftet. De blir derfor utarbeidet i en mer fullstendig utgave senere og kan fås ved henvendelse til SSB, Folketellingsprosjektet.

Tabellene 22 og 23 utgår i utvalgsheftene.

Avrunding av tall

Når en beregner totaltall på grunnlag av et utvalg, vil en vanligvis ende opp med desimaltall som resultat.

Tallene som publiseres er avrundet til nærmeste hele tall, noe som fører til avvik. Et oppgitt sumtall vil ikke alltid stemme med summen av de enkelte tallene i tabellen. Avviket er sjelden stort, oftest 1 eller 2. Tilsvarende avvik vil også kunne forekomme mellom sumtall i de ulike tabellene.

Tabell 1. Folkemengde ved folketellingene 1875-1990, etter kommunegrenser pr. 3. november 1990

År	Folke- mengde	År	Folke- mengde	År	Folke- mengde	År	Folke- mengde
1875 ...	6489	1920 ...	6747	1960 ...	9129	1980 ...	13000
1900 ...	5864	1946 ...	8162	1970 ...	9917	1990 ...	13503

K i l d e: Folketellinger, materiale i SSB og Norsk samfunnsvitenskapelig datatjeneste (NSD).

Tabell 2. Folkemengde etter kjønn, ekteskapelig status og alder. 3. november 1990

Alder	I alt	Menn					Kvinner				
		I alt	Ugifte	Gifte	Enkemenn	Separer- te og skilte	I alt	Ugifte	Gifte	Enker	Separer- te og skilte
I alt	13503	6849	3621	2715	173	340	6654	2980	2714	597	363
0 - 4	931	477	477	-	-	-	454	454	-	-	-
5 - 9	891	437	437	-	-	-	454	454	-	-	-
10 - 14	937	496	496	-	-	-	441	441	-	-	-
15 - 19	1141	600	600	-	-	-	541	540	1	-	-
20 - 24	1176	635	618	14	-	3	541	483	55	-	3
25 - 29	929	479	373	99	-	7	450	249	184	-	17
30 - 34	931	476	204	249	-	23	455	97	300	4	54
35 - 39	1013	510	107	338	1	64	503	46	381	7	69
40 - 44	1126	583	75	428	4	76	543	33	426	9	75
45 - 49	841	446	28	358	3	57	395	15	308	17	55
50 - 54	512	263	23	203	3	34	249	7	192	17	33
55 - 59	481	250	31	182	6	31	231	9	181	24	17
60 - 64	543	265	44	196	7	18	278	12	201	54	11
65 - 69	654	329	39	250	28	12	325	23	202	89	11
70 - 74	560	273	38	197	28	10	287	29	155	95	8
75 - 79	408	174	15	127	30	2	234	36	87	108	3
80 - 84	258	96	13	52	30	1	162	29	33	96	4
85 - 89	120	41	3	17	21	-	79	15	7	54	3
90 -	51	19	-	5	12	2	32	8	1	23	-
0 - 6	1268	640	640	-	-	-	628	628	-	-	-
7 - 12	1123	586	586	-	-	-	537	537	-	-	-
13 - 15	564	288	288	-	-	-	276	276	-	-	-
16 - 19	945	496	496	-	-	-	449	448	1	-	-
20 - 44	5175	2683	1377	1128	5	173	2492	908	1346	20	218
45 - 66	2625	1359	141	1043	31	144	1266	49	956	140	121
67 -	1803	797	93	544	137	23	1006	134	411	437	24
16 - 24	2121	1131	1114	14	-	3	990	931	56	-	3
25 - 39	2873	1465	684	686	1	94	1408	392	865	11	140
40 - 66	3751	1942	216	1471	35	220	1809	82	1382	149	196
16 - 29	3050	1610	1487	113	-	10	1440	1180	240	-	20
30 - 49	3911	2015	414	1373	8	220	1896	191	1415	37	253
50 - 66	1784	913	113	685	28	87	871	34	648	123	66

Tabell 3. Hovedtall for utdanning. Personer 16-66 år etter yrkesaktivitet, kjønn og utdanning¹. 3. november 1989 - 2. november 1990

Høyeste utdanning	I alt	Ikke yrkesaktive	Yrkesaktive			Prosent yrkesaktive		
			I alt	Menn	Kvinner	I alt	Menn	Kvinner
I alt	8745	2379	6366	3627	2739	72,8	79,9	65,1
Barne- og ungdomsskolenivå, 1-9 år i alt	2479	1031	1448	796	652	58,4	65,4	51,7
Folkeskoleutdanning	990	456	534	322	212	53,9	63,0	44,3
9-årig ungdomsskole	894	439	455	270	185	50,9	59,3	42,1
Ungdomsskolenivå ellers	595	136	459	204	255	77,1	81,0	74,3
Gymnasnivå I, 10 år, i alt	2649	669	1976	903	1073	74,6	81,4	69,9
Allment fagfelt	527	(71)	456	143	313	86,5	96,0	82,8
Industri, håndverk og teknikk	708	155	553	504	(49)	78,1	79,1	(69,0)
Samferdsel	45	:	:	:	:	:	:	:
Helsevern	134	(34)	96	:	96	71,6	:	73,8
Jordbruk, skogbruk og fiske	133	:	108	91	:	81,2	78,4	:
Gymnasnivå I ellers	1102	366	736	148	588	66,8	83,6	63,6
Gymnasnivå II, 11 - 12 år, i alt	2365	347	2017	1376	641	85,3	89,6	77,3
Allment fagfelt	519	112	407	207	200	78,4	82,8	74,3
Administrasjon og økonomi	333	(74)	259	127	132	77,8	93,4	67,0
Industri, håndverk og teknikk	880	84	796	753	(43)	90,5	91,4	(76,8)
Samferdsel	50	:	(38)	:	:	(76,0)	:	:
Helsevern	47	:	(34)	:	(34)	(72,3)	:	(73,9)
Jordbruk, skogbruk og fiske	228	:	219	205	:	96,1	95,8	:
Tjenesteyting og forsvar	252	(44)	208	(56)	152	82,5	(78,9)	84,0
Gymnasnivå II ellers	56	:	(56)	:	(49)	(100,0)	:	(100,0)
Universitets- og høgskolenivå I, 13 - 14 år, i alt	438	:	374	178	196	85,4	100,0	93,8
Undervisning	65	:	(65)	:	(44)	(100,0)	:	(100,0)
Administrasjon, økonomi, samfunnsvitenskap og jus	114	:	101	(62)	(39)	88,6	(100,0)	(75,0)
Naturvitenskap og teknikk	101	:	101	95	:	100,0	100,0	:
Helsevern	89	:	82	:	82	92,1	:	100,0
Universitets- og høgskolenivå I ellers	69	:	:	:	:	:	:	:
Universitets- og høgskolenivå II, III og forskernivå, over 14 år, i alt	407	:	376	222	154	92,4	66,3	86,0
Undervisning	202	:	183	94	89	90,6	100,0	82,4
Administrasjon, økonomi, samfunnsvitenskap og jus	26	:	:	:	:	:	:	:
Naturvitenskap og teknikk	56	:	(56)	(49)	:	(100,0)	(100,0)	:
Universitets- og høgskolenivå II, III og forskernivå ellers	123	:	117	(59)	(58)	95,1	(100,0)	(90,6)
Uoppgitt, ingen utdanning og utdanning på førskolenivå	407	281	126	107	:	31,0	48,6	:

¹ Høyeste fullførte utdanning pr. 1. oktober 1990.

Tabell 4. Personer 16 år og over. Hovedtall for yrkesaktivitet i året 3. november 1989 - 2. november 1990

	I alt	Ikke yrkesaktive	Yrkesaktive			Prosent yrkesaktive		
			I alt	Menn	Kvinner	I alt	Menn	Kvinner
I alt	10548	4100	6448	3700	2748	61,1	69,4	52,7
Alder								
16-19	945	555	390	237	153	41,3	47,8	34,1
20-24	1176	283	893	518	375	75,9	81,6	69,3
25-29	929	203	726	396	330	78,1	82,7	73,3
30-39	1944	329	1615	922	693	83,1	93,5	72,3
40-49	1967	255	1712	956	756	87,0	92,9	80,6
50-59	993	267	726	435	291	73,1	84,8	60,6
60-66	791	486	305	164	141	38,6	41,0	36,1
67-69	406	349	(57)	(48)	:	(14,0)	(24,7)	:
70-	1397	1372	:	:	:	:	:	:
Ekteskapelig status								
Ugifte	3646	1393	2253	1472	781	61,8	69,9	50,7
Gifte	5429	1822	3607	1980	1627	66,4	72,9	59,9
Før gifte	1473	885	588	248	340	39,9	48,3	35,4
Familietype								
Enslige	2385	1225	1160	848	312	48,6	64,0	29,4
Ektepar uten ugifte barn	1760	1189	571	311	260	32,4	35,3	29,5
Ektepar med ugifte barn	5122	1149	3973	2299	1674	77,6	83,4	70,8
Mor/far med ugifte barn	1281	536	745	242	503	58,2	64,7	55,5

Tabell 5. Hovedtall for yrkesaktive i året 3. november 1989 - 2. november 1990

	I alt	Menn				Kvinner				Prosent
		I alt	Av dette			I alt	Av dette			
			16-29	30-49	50-66		16-29	30-49	50-66	
I alt	6448	3700	1151	1878	599	2748	858	1449	432	100,0
Næring										
Jordbruk, skogbruk, fiske og fangst	1025	677	174	229	234	348	(73)	168	97	15,9
Oljeutvinning og bergverksdrift	:	:	:	:	:	:	:	:	:	:
Industri	1432	1133	367	635	114	299	112	173	:	22,2
Kraft- og vannforsyning	:	:	:	:	:	:	:	:	:	:
Bygge- og anleggsvirksomhet	702	654	227	317	101	(48)	:	:	:	10,9
Varehandel, hotell- og restaurantvirksomhet	828	284	89	177	:	544	166	297	81	12,8
Transport, lagring, post og telekommunikasjoner	272	193	91	94	:	79	:	(63)	:	4,2
Bank- og finansieringsvirksomhet, forsikringsvirksomhet, eiendomsdrift og forretningsmessig tjenesteyting	257	131	:	113	:	126	(51)	(54)	:	4,0
Offentlig, sosial og privat tjenesteyting	1871	567	174	299	87	1304	413	684	208	29,0
Yrkesfelt										
Teknisk, vitenskapelig, humanistisk og kunstnerisk arbeid	1208	533	(110)	350	:	675	(214)	393	:	18,7
Administrasjons- og forvaltningsarbeid, bedrifts- og organisasjonsledelse	(162)	(131)	:	:	:	:	:	:	:	(2,5)
Kontorarbeid	488	:	:	:	:	415	(140)	(207)	:	7,6
Handelsarbeid	674	249	:	(159)	:	424	(137)	(219)	:	10,4
Jordbruks-, skogbruks- og fiskearbeid	889	572	(147)	(190)	(199)	316	:	(148)	:	13,8
Gruve- og sprengingsarbeid m.m.	:	:	:	:	:	:	:	:	:	:
Transport- og kommunikasjonsarbeid	329	261	(158)	:	:	:	:	:	:	5,1
Industri-, bygge- og anleggsarbeid	1794	1651	542	872	(218)	(144)	:	:	:	27,8
Servicearbeid og militært arbeid	885	(210)	(110)	:	:	675	233	315	(126)	13,7
Yrkesstatus										
Ansatt	5627	3168	1080	1635	407	2459	807	1302	341	87,3
Selvstendig	714	498	:	243	(192)	(216)	:	(127)	:	11,1
Familiemedlem uten fast lønn	(108)	:	:	:	:	:	:	:	:	(1,7)
Arbeidstid i året¹										
Bare heltid, i alt	4650	3326	934	1793	552	1324	387	721	(215)	72,1
Bare deltid, i alt	1569	298	(162)	:	:	1271	407	639	(217)	24,3
Både heltid og deltid, i alt	231	:	:	:	:	(154)	:	:	:	3,6
Yrkesaktiv i 12 måneder										
Heltid	3676	2682	554	1600	509	994	(179)	623	(192)	57,0
Deltid	992	(134)	:	:	:	858	(183)	472	(194)	15,4
Både heltid og deltid i perioden	(150)	:	:	:	:	(120)	:	:	:	(2,3)
Yrkesaktiv 6-11 måneder	912	522	258	(203)	:	390	250	(117)	:	14,1
Yrkesaktiv 1- 5 måneder	721	334	267	:	:	387	(215)	(148)	:	11,2
Avtalt arbeidstid i uka										
Ikke yrkesaktiv i uka	878	494	310	:	:	385	237	(134)	:	13,6
1-19 timer	879	(160)	:	:	:	718	269	293	(147)	13,6
20-29 timer	453	:	:	:	:	423	(106)	227	:	7,0
30-39 timer	3268	2180	594	1276	310	1088	(222)	707	(159)	50,7
40 timer og over	970	836	(157)	465	(205)	(134)	:	:	:	15,0

¹ Heltid er samlet arbeidstid på 30 timer eller mer i uka (alle arbeidsforhold), noe som svarer til 120 timer eller mer over en fireukersperiode.

Tabell 6.1. Yrkesaktive 16 år og over, etter alder og næring/yrkesfelt. 3. november 1989 - 2. november 1990

	I alt	Alder								Prosent
		6-19	20-24	25-29	30-39	40-49	50-59	60-66	67-	
I alt	6448	390	893	726	1615	1712	726	305	82	100,0
Næring										
Jordbruk, skogbruk, fiske og fangst	1025	106	109	:	184	213	206	125	(49)	15,9
Oljeutvinning og bergverksdrift	:	:	:	:	:	:	:	:	:	:
industri	1432	84	245	150	416	392	95	:	:	22,2
Kraft- og vannforsyning	:	:	:	:	:	:	:	:	:	:
Bygge- og anleggsvirksomhet	702	(47)	(73)	133	202	125	77	(35)	:	10,9
Varehandel, hotell- og restaurantvirksomhet	828	(64)	139	(52)	200	274	79	:	:	12,8
Transport, lagring, post og telekommunikasjoner ..	272	:	(42)	(56)	94	(63)	:	:	:	4,2
Bank- og finansieringsvirksomhet, forsikringsvirksomhet, eiendomsdrift og forretningsmessig tjenesteyting	257	:	:	(38)	82	85	:	:	:	4,0
Offentlig, sosial og privat tjenesteyting	1871	(69)	253	265	435	548	210	85	:	29,0
Yrkesfelt										
Teknisk, vitenskapelig, humanistisk og kunstnerisk arbeid	1208	:	(112)	(203)	384	358	(122)	:	:	18,7
Administrasjons- og forvaltningsarbeid, bedrifts- og organisasjonsledelse	(162)	:	:	:	:	:	:	:	:	(2,5)
Kontorarbeid	488	:	(105)	:	(129)	(121)	:	:	:	7,6
Handelsarbeid	674	:	(102)	:	(123)	255	:	:	:	10,4
Jordbruks-, skogbruks- og fiskearbeid	889	:	:	:	(153)	(185)	(181)	(109)	:	13,8
Gruve- og sprengningsarbeid m.m.	:	:	:	:	:	:	:	:	:	:
Transport og kommunikasjonsarbeid	329	:	:	:	:	:	:	:	:	5,1
Industri-, bygge- og anleggsarbeid	1794	(111)	265	(221)	505	456	(161)	:	:	27,8
Servicearbeid og militært arbeid	885	:	(135)	(121)	(196)	(182)	:	:	:	13,7

Tabell 6.2. Yrkesaktive 16 år og over, etter kjønn/alder/arbeidstid i året og næring/yrkesfelt. 3. november 1989 - 2. november 1990

	I alt	Kjønn		Alder				Yrkesaktiv i		
		Menn	Kvinner	16-29	30-49	50-66	67-	12 måneder	6-11 måneder	1-5 måneder
I alt	6448	3700	2748	2009	3327	1031	82	4817	912	721
Næring										
Jordbruk	961	634	327	226	364	322	(48)	734	(110)	(116)
Skogbruk	(64)	(43)	:	:	(36)	:	:	:	:	:
Fiske og fangst	:	:	:	:	:	:	:	:	:	:
Oljeutvinning og bergverksdrift	:	:	:	:	:	:	:	:	:	:
Industri i alt	1432	1133	299	481	801	131	:	1130	(208)	(124)
Næringsmiddel-, drikkevare- og tobakksindustri	288	166	122	128	119	(41)	:	(193)	:	:
Tekstil-, beklednings-, lær- og lærvareindustri	:	:	:	:	:	:	:	:	:	:
Trevareindustri	107	94	:	(42)	(37)	:	:	:	:	:
Treforedling, grafisk industri og forlagsv.	118	94	:	(38)	(56)	:	:	(107)	:	:
Kjemisk industri, mineralolje-, kull-, gummi- og plastindustri	:	:	:	:	:	:	:	:	:	:
Keramikk- og glassindustri, mineraliske produkter ellers	117	104	:	:	84	:	:	(107)	:	:
Metallindustri	:	:	:	:	:	:	:	:	:	:
Verkstedindustri	792	665	127	256	495	(41)	:	628	(121)	:
Industri ellers	:	:	:	:	:	:	:	:	:	:
Kraft- og vannforsyning	:	:	:	:	:	:	:	:	:	:
Bygge- og anleggsvirksomhet	702	654	(48)	252	330	111	:	489	(136)	:
Varehandel	752	274	478	217	437	99	:	582	:	(103)
Hotell- og restaurantdrift	76	:	(66)	(38)	(38)	:	:	:	:	:
Landtransport	175	147	:	81	87	:	:	(136)	:	:
Sjøtransport	:	:	:	:	:	:	:	:	:	:
Transport ellers, lagring, post og telekommunikasjoner	91	(46)	(45)	:	(65)	:	:	:	:	:
Bank- og finansieringsvirksomhet	80	(61)	:	:	(62)	:	:	:	:	:
Forsikringsvirksomhet, eiendomsdrift og forretningsmessig tjenesteyting	177	(70)	107	(51)	105	:	:	(128)	:	:
Offentlig administrasjon, forsvar, politi og rettsvesen	345	179	166	163	132	(50)	:	(205)	:	:
Renovasjon og rengjøring	(45)	:	(45)	:	:	:	:	:	:	:
Undervisning og forskningsvirksomhet	393	178	215	:	258	108	:	338	:	:
Helse- og sosialtjenester	919	142	777	324	457	136	:	700	:	(125)
Kulturell tjenesteyting, underholdning og sport ..	(53)	:	(34)	:	(34)	:	:	:	:	:
Personlig tjenesteyting	116	(49)	(67)	(34)	(74)	:	:	:	:	:
Yrkesfelt										
Teknisk, vitenskapelig, humanistisk og kunstnerisk arbeid	1208	533	675	324	743	(141)	:	993	(130)	:
Administrasjons- og forvaltningsarbeid, bedrifts- og organisasjonsledelse i alt	(162)	(131)	:	:	(103)	:	:	(152)	:	:
Offentlig administrasjons- og forvaltningsarbeid	:	:	:	:	:	:	:	:	:	:
Bedrifts- og organisasjonsledelse	:	:	:	:	:	:	:	:	:	:
Kontorarbeid	488	:	415	(160)	250	:	:	372	:	:
Handelsarbeid	674	249	424	(202)	378	:	:	527	:	:
Jordbruks-, skogbruks- og fiskearbeid	889	572	316	(216)	338	290	:	668	(108)	(112)
Gruve- og sprengningsarbeid m.m.	:	:	:	:	:	:	:	:	:	:
Transport og kommunikasjonsarbeid	329	261	:	(167)	(155)	:	:	(200)	:	:
Industri-, bygge- og anleggsarbeid i alt	1794	1651	(144)	597	961	(218)	:	1324	320	(150)
Jern- og metallvarearbeid	572	572	:	(159)	340	:	:	476	:	:
Elektroarbeid	(138)	(138)	:	:	:	:	:	(118)	:	:
Trearbeid	261	261	:	:	(129)	:	:	(120)	(120)	:
Næringsmiddelarbeid	(165)	(102)	:	:	:	:	:	(104)	:	:
Maskin- og motordrift	(184)	(162)	:	:	(136)	:	:	(144)	:	:
Laste-, losse- og lagerarbeid	:	:	:	:	:	:	:	:	:	:
Industri-, bygge- og anleggsarbeid ellers	447	388	:	(182)	(198)	:	:	335	:	:
Servicearbeid og militært arbeid	885	(210)	675	343	379	(155)	:	557	(145)	(183)

Tabell 7.1. Yrkesaktive 16 år og over, etter arbeidstid i året og kjønn/næring/yrkesfelt. 3. november 1989 - 2. november 1990

	I alt	Yrkesaktiv i 12 måneder			Yrkesaktiv i 6-11 måneder			Yrkesaktiv i 1-5 måneder		
		Heltid ¹	Deltid ¹	Både heltid og deltid i perioden	Heltid	Deltid	Både heltid og deltid i perioden	Heltid	Deltid	Både heltid og deltid i perioden
I alt	6448	3676	992	(150)	557	316	:	417	262	:
Kjønn										
Menn	3700	2682	(134)	:	398	:	:	246	:	:
Kvinner	2748	994	858	(120)	(159)	(222)	:	(171)	(192)	:
Næring										
Jordbruk, skogbruk, fiske og fangst	1025	622	(140)	:	:	:	:	:	:	:
Oljeutvinning og bergverksdrift	:	:	:	:	:	:	:	:	:	:
Industri	1432	999	:	:	(122)	:	:	(126)	:	:
Kraft- og vannforsyning	:	:	:	:	:	:	:	:	:	:
Bygge- og anleggsvirksomhet	702	455	:	:	:	:	:	:	:	:
Varehandel, hotell- og restaurantvirksomhet	828	410	(191)	:	:	:	:	:	:	:
Transport, lagring, post og telekommunikasjoner	272	(175)	:	:	:	:	:	:	:	:
Bank- og finansieringsvirksomhet, forsikringsvirksomhet, eiendomsdrift og forretningsmessig tjenesteyting	257	(162)	:	:	:	:	:	:	:	:
Offentlig, sosial og privat tjenesteyting ...	1871	812	493	:	(156)	:	:	(142)	:	:
Yrkesfelt										
Teknisk, vitenskapelig, humanistisk og kunstnerisk arbeid	1208	697	267	:	:	:	:	:	:	:
Administrasjons- og forvaltningsarbeid, bedrifts- og organisasjonsledelse i alt	(162)	(152)	:	:	:	:	:	:	:	:
Kontorarbeid	488	247	(115)	:	:	:	:	:	:	:
Handelsarbeid	674	377	(118)	:	:	:	:	:	:	:
Jordbruks-, skogbruks- og fiskearbeid	889	539	(119)	:	:	:	:	:	:	:
Gruve- og sprengningsarbeid m.m.	:	:	:	:	:	:	:	:	:	:
Transport og kommunikasjonsarbeid	329	(160)	:	:	:	:	:	:	:	:
Industri-, bygge- og anleggsarbeid	1794	1280	:	:	261	:	:	(133)	:	:
Servicearbeid og militært arbeid	885	(201)	337	:	:	:	:	(122)	:	:

¹ Heltid er samlet arbeidstid på 30 timer eller mer i uka (alle arbeidsforhold), noe som svarer til 120 timer eller mer over en fireukersperiode.

Tabell 7.2. Yrkesaktive 16 år og over, etter kjønn, arbeidstid i året og næring/yrkesfelt. 3. november 1989 - 2. november 1990

	I alt	Menn			Kvinner				
		I alt	Yrkesaktiv i			I alt	Yrkesaktiv i		
			12 måneder	6-11 måneder	1-5 måneder		12 måneder	6-11 måneder	1-5 måneder
I alt	6448	3700	2846	521	334	2748	1972	390	387
Næring									
Jordbruk, skogbruk, fiske og fangst	1025	677	532	:	:	348	242	:	:
Oljeutvinning og bergverksdrift	:	:	:	:	:	:	:	:	:
Industri	1432	1133	883	(138)	(113)	299	226	:	:
Kraft- og vannforsyning	:	:	:	:	:	:	:	:	:
Bygge- og anleggsvirksomhet	702	654	460	(127)	:	(48)	:	:	:
Varehandel, hotell- og restaurantvirksomhet	828	284	248	:	:	544	373	:	:
Transport, lagring, post og telekommunikasjoner	272	193	(162)	:	:	79	:	:	:
Bank- og finansieringsvirksomhet, forsikringsvirksomhet, eiendomsdrift og forretningsmessig tjenesteyting	257	131	(110)	:	:	126	:	:	:
Offentlig, sosial og privat tjenesteyting	1871	567	411	(101)	:	1304	960	(145)	(199)
Yrkesfelt									
Teknisk, vitenskapelig, humanistisk og kunstnerisk arbeid	1208	533	465	:	:	675	529	:	:
Administrasjons- og forvaltningsarbeid, bedrifts- og organisasjonsledelse	(162)	(131)	(121)	:	:	:	:	:	:
Kontorarbeid	488	:	:	:	:	415	300	:	:
Handelsarbeid	674	249	229	:	:	424	297	:	:
Jordbruks-, skogbruks- og fiskearbeid	889	572	452	:	:	316	(216)	:	:
Gruve- og sprengingsarbeid m.m.	:	:	:	:	:	:	:	:	:
Transport- og kommunikasjonsarbeid	329	261	(151)	:	:	:	:	:	:
Industri-, bygge- og anleggsarbeid	1794	1651	1224	289	(138)	(144)	(101)	:	:
Servicearbeid og militært arbeid	885	(210)	(109)	:	:	675	448	:	(146)

Tabell 8. Hovedtall for yrkesaktive i uka 27. oktober - 2. november 1990, etter vanlig/avtalt arbeidstid

	I alt	Menn					Kvinner				
		I alt	1-19 timer	20-29 timer	30-39 timer	40 timer og over	I alt	1-19 timer	20-29 timer	30-39 timer	40 timer og over
I alt	5567	3205	(160)	:	2180	836	2362	718	423	1088	(134)
Alder											
16-29	1462	841	:	:	594	(157)	621	269	(106)	(222)	:
30-49	3106	1792	:	:	1276	465	1314	293	227	707	:
50-66	974	555	:	:	310	(205)	419	(147)	:	(159)	:
67-	:	:	:	:	:	:	:	:	:	:	:
Utført arbeidstid i uka											
Var ikke på arbeid	(161)	:	:	:	:	:	(134)	:	:	:	:
1 - 19 timer	850	(191)	(160)	:	:	:	659	568	:	:	:
20 - 29 timer	429	:	:	:	:	:	379	:	300	:	:
30 - 39 timer	2862	1874	:	:	1833	:	988	:	:	906	:
40 timer og over	1266	1064	:	:	287	777	(202)	:	:	:	(134)

Tabell 9.1. Yrkesaktive 16 år og over i uka 27. oktober - 2. november 1990, etter kjønn, vanlig/avtalt arbeidstid og næring

Næring	I alt	Menn					Kvinner				
		I alt	1-19 timer	20-29 timer	30-39 timer	40 timer og over	I alt	1-19 timer	20-29 timer	30-39 timer	40 timer og over
I alt	5567	3205	(160)	:	2180	836	2362	718	423	1088	(134)
Jordbruk, skogbruk, fiske og fangst ..	819	542	:	:	(135)	324	277	:	:	:	:
Oljeutvinning og bergverksdrift	:	:	:	:	:	:	:	:	:	:	:
Industri	1315	1053	:	:	895	(124)	262	:	:	(153)	:
Kraft- og vannforsyning	:	:	:	:	:	:	:	:	:	:	:
Bygge- og anleggsvirksomhet	573	535	:	:	362	(168)	(38)	:	:	:	:
Varehandel, hotell- og restaurantvirksomhet	750	254	:	:	(183)	:	496	(163)	(123)	(200)	:
Transport, lagring, post og telekommunikasjoner	202	151	:	:	(110)	:	(51)	:	:	:	:
Bank- og finansieringsvirksomhet, forsikringsvirksomhet, eiendomsdrift og forretningsmessig tjenesteyting ..	245	131	:	:	:	:	114	:	:	:	:
Offentlig, sosial og privat tjenesteyting	1605	480	:	:	358	:	1125	319	225	552	:

Tabell 9.2. Yrkesaktive 16 år og over i uka 27. oktober - 2. november 1990, etter vanlig/avtalt arbeidstid, kjønn og næring/yrkesfelt

	I alt	1-29 timer	30 timer og over	Menn		Kvinner	
				I alt	Av dette 30 timer og over	I alt	Av dette 30 timer og over
I alt	5567	1331	4238	3205	3016	2362	1222
Næring							
Jordbruk	765	(200)	564	499	416	266	(148)
Skogbruk	(54)	:	:	(43)	:	:	:
Fiske og fangst	:	:	:	:	:	:	:
Oljeutvinning og bergverksdrift	:	:	:	:	:	:	:
Industri i alt	1315	(131)	1185	1053	1019	262	(166)
Næringsmiddel-, drikkevarer- og tobakksindustri	210	:	(162)	125	:	85	:
Tekstil-, beklednings-, lær- og lærvareindustri	:	:	:	:	:	:	:
Trevareindustri	86	:	:	(73)	:	:	:
Treforedling, grafisk industri og forlagsv.	118	:	:	94	:	:	:
Kjemisk industri, mineralolje-, kull-, gummi- og plastindustri	:	:	:	:	:	:	:
Keramikk- og glassindustri, mineralske produkter ellers	118	:	(118)	105	(105)	:	:
Metallindustri	:	:	:	:	:	:	:
Verkstedindustri	773	:	728	646	637	127	:
Industri ellers	:	:	:	:	:	:	:
Kraft- og vannforsyning	:	:	:	:	:	:	:
Bygge- og anleggsvirksomhet	573	:	549	535	530	(38)	:
Varehandel	693	273	420	244	(220)	449	(200)
Hotell- og restaurantdrift	(57)	:	:	:	:	(47)	:
Landtransport	121	:	(105)	115	(105)	:	:
Sjøtransport	:	:	:	:	:	:	:
Transport ellers, lagring, post og telekommunikasjoner	81	:	:	(36)	:	(45)	:
Bank- og finansieringsvirksomhet	(74)	:	:	(61)	:	:	:
Forsikringsvirksomhet, eiendomsdrift og forretningsmessig tjenesteyting	171	:	(123)	(70)	:	101	:
Offentlig administrasjon, forsvar, politi og rettsvesen	252	:	(210)	141	(133)	111	:
Renovasjon og rengjøring	(44)	:	:	:	:	(44)	:
Undervisning og forskningsvirksomhet	383	(173)	(211)	179	(153)	204	:
Helse- og sosialtjenester	819	318	501	132	(132)	687	369
Kulturell tjenesteyting, underholdning og sport	(43)	:	:	:	:	(34)	:
Personlig tjenesteyting	(64)	:	:	:	:	(45)	:
Yrkesfelt							
Teknisk, vitenskapelig, humanistisk og kunstnerisk arbeid	1095	317	778	509	472	587	306
Administrasjons- og forvaltningsarbeid, bedrifts- og organisasjonsledelse	(151)	:	(151)	(121)	(121)	:	:
Kontorarbeid	442	(166)	276	:	:	381	224
Handelsarbeid	630	240	389	239	(212)	390	(177)
Jordbruks-, skogbruks- og fiskearbeid	704	(187)	516	445	373	259	(143)
Gruve- og sprengingsarbeid m.m.	:	:	:	:	:	:	:
Transport- og kommunikasjonsarbeid	245	:	(205)	(186)	(166)	:	:
Industri-, bygge- og anleggsarbeid	1596	:	1551	1487	1461	(109)	:
Servicearbeid og militært arbeid	685	337	348	(136)	(136)	549	(212)

Tabell 10. Yrkesaktive 16 år og over med fast oppmøteplass på arbeid i uka 27. oktober - 2. november 1990, etter tallet på arbeidsreiser, reisetid og yrkesfelt/oppmøteplass

	I alt	Reiste ikke	Reiste 1 gang			Reiste 2-3 ganger			Reiste 4 ganger eller flere		
			I alt	Reisetid		I alt	Reisetid		I alt	Reisetid	
				Under 45 min	45 min og over		Under 45 min	45 min og over		Under 45 min	45 min og over
I alt	5213	994	267	(123)	(144)	462	429	:	3490	3331	(159)
Yrkesfelt											
Teknisk, vitenskapelig, humanistisk og kunstnerisk arbeid	1034	:	:	:	:	(173)	(173)	:	730	699	:
Administrasjons- og forvaltningsarbeid, bedrifts- og organisasjonsledelse	(132)	:	:	:	:	:	:	:	(101)	(101)	:
Kontorarbeid	423	:	:	:	:	:	:	:	362	352	:
Handelsarbeid	600	:	:	:	:	:	:	:	468	468	:
Jordbruks-, skogbruks- og fiskearbeid	695	568	:	:	:	:	:	:	(115)	(105)	:
Gruve- og sprengingsarbeid m.m.	:	:	:	:	:	:	:	:	:	:	:
Transport- og kommunikasjonsarbeid	226	:	:	:	:	:	:	:	(126)	(117)	:
Industri-, bygge- og anleggsarbeid	1464	(135)	:	:	:	:	:	:	1195	1116	:
Servicearbeid og militært arbeid	618	:	:	:	:	:	:	:	382	362	:
Oppmøteplass og kjønn											
I bostedsfylket	4669	804	(142)	:	:	441	429	:	3282	3162	(120)
Menn	2641	509	:	:	:	:	:	:	1980	1910	:
Kvinner	2029	295	:	:	:	346	334	:	1302	1252	:
I bostedskommunen	3809	783	:	:	:	355	343	:	2580	2530	:
Menn	2228	509	:	:	:	:	:	:	1610	1580	:
Kvinner	1581	274	:	:	:	271	259	:	970	950	:
1719 Levanger	635	:	:	:	:	:	:	:	548	507	:
Menn	295	:	:	:	:	:	:	:	274	253	:
Kvinner	340	:	:	:	:	:	:	:	274	254	:
1702 Steinkjer	(145)	:	:	:	:	:	:	:	(135)	(116)	:
Menn	:	:	:	:	:	:	:	:	:	:	:
Kvinner	:	:	:	:	:	:	:	:	:	:	:
1714 Stjørdal	:	:	:	:	:	:	:	:	:	:	:
Menn	:	:	:	:	:	:	:	:	:	:	:
Kvinner	:	:	:	:	:	:	:	:	:	:	:
Andre kommuner i fylket	:	:	:	:	:	:	:	:	:	:	:
Menn	:	:	:	:	:	:	:	:	:	:	:
Kvinner	:	:	:	:	:	:	:	:	:	:	:
Utenfor fylket	296	(132)	(114)	:	(102)	:	:	:	:	:	:
Menn	(187)	:	:	:	:	:	:	:	:	:	:
Kvinner	(109)	:	:	:	:	:	:	:	:	:	:
1601 Trondheim	:	:	:	:	:	:	:	:	:	:	:
Menn	:	:	:	:	:	:	:	:	:	:	:
Kvinner	:	:	:	:	:	:	:	:	:	:	:
0301 Oslo	:	:	:	:	:	:	:	:	:	:	:
Menn	:	:	:	:	:	:	:	:	:	:	:
Kvinner	:	:	:	:	:	:	:	:	:	:	:
2301 Sverige	:	:	:	:	:	:	:	:	:	:	:
Menn	:	:	:	:	:	:	:	:	:	:	:
Kvinner	:	:	:	:	:	:	:	:	:	:	:
Andre steder utenfor fylket	(171)	:	:	:	:	:	:	:	:	:	:
Menn	(147)	:	:	:	:	:	:	:	:	:	:
Kvinner	:	:	:	:	:	:	:	:	:	:	:
Uoppgitt oppmøteplass	248	:	:	:	:	:	:	:	(168)	(148)	:
Menn	(195)	:	:	:	:	:	:	:	(137)	(117)	:
Kvinner	:	:	:	:	:	:	:	:	:	:	:

Tabell 11. Yrkesaktive 16 år og over med fast arbeidsreise i uka 27. oktober - 2. november 1990, etter reisemåte, oppmøteplass, tallet på arbeidsreiser, reisetid og etter reisemåte, kjønn og alder

	I alt	Ett transportmiddel					To eller flere transportmidler			
		Bil	Buss	Tog, trikk, T-bane	Båt	Sykkel, gange over 10 min	Annet	Kollektiv transport og/eller sykkel, gange over 10 min	Kollektiv transport og bil	Andre kombinasjoner
I alt	4219	3068	:	:	:	705	(130)	:	:	(158)
Oppmøteplass, tallet på arbeidsreiser og reisetid										
Oppmøteplass i bostedskommunen .	3026	2124	:	:	:	653	:	:	:	(128)
Reiste 1 gang	:	:	:	:	:	:	:	:	:	:
Under 45 min	:	:	:	:	:	:	:	:	:	:
45 min og over	:	:	:	:	:	:	:	:	:	:
Reiste 2 - 3 ganger	355	(215)	:	:	:	:	:	:	:	:
Under 45 min	343	(215)	:	:	:	:	:	:	:	:
45 min og over	:	:	:	:	:	:	:	:	:	:
Reiste 4 ganger eller flere	2580	1857	:	:	:	532	:	:	:	:
Under 45 min	2530	1818	:	:	:	522	:	:	:	:
45 min og over	:	:	:	:	:	:	:	:	:	:
Oppmøteplass utenfor bostedskommunen	1003	826	:	:	:	:	:	:	:	:
Reiste 1 gang	(164)	:	:	:	:	:	:	:	:	:
Under 45 min	:	:	:	:	:	:	:	:	:	:
45 min og over	(132)	:	:	:	:	:	:	:	:	:
Reiste 2 - 3 ganger	:	:	:	:	:	:	:	:	:	:
Under 45 min	:	:	:	:	:	:	:	:	:	:
45 min og over	:	:	:	:	:	:	:	:	:	:
Reiste 4 ganger eller flere	742	650	:	:	:	:	:	:	:	:
Under 45 min	653	580	:	:	:	:	:	:	:	:
45 min og over	:	:	:	:	:	:	:	:	:	:
Uoppgitt oppmøteplass	(190)	(118)	:	:	:	:	:	:	:	:
Kjønn og alder										
Menn	2380	1896	:	:	:	235	(111)	:	:	:
16-29	645	529	:	:	:	:	:	:	:	:
30-49	1413	1118	:	:	:	(126)	:	:	:	:
50-66	322	249	:	:	:	:	:	:	:	:
67-	:	:	:	:	:	:	:	:	:	:
Kvinner	1839	1172	:	:	:	470	:	:	:	:
16-29	420	285	:	:	:	:	:	:	:	:
30-49	1091	764	:	:	:	248	:	:	:	:
50-66	328	(123)	:	:	:	(171)	:	:	:	:
67-	:	:	:	:	:	:	:	:	:	:

Tabell 12. Boliger og bosatte. Hustype, tallet på rom, kjøkken. 3. november 1990

Tallet på rom på 6 m ² eller mer (kjøkken, gang, bad o.l. er ikke medregnet)	Boliger					Bosatte	
	I alt	Frittliggende enebolig eller vånings- hus til- knyttet gårdsdrift	Andre ene- og tomanns- boliger og småhus	Blokk, leiegård e.l.	Forret- nings- bygg, bygg for felles- hus- holdning e.l.	I alt	Pr. bolig
I alt	5030	3850	910	190	(79)	13399	2,7
1 rom	238	107	:	(80)	:	331	1,4
Med kjøkken i alt	238	107	:	(80)	:	331	1,4
Kjøkken 6 m ² eller større	137	(53)	:	(55)	:	170	1,2
Kjøkken mindre enn 6 m ²	(101)	(54)	:	:	:	(161)	(1,6)
Uten kjøkken	:	:	:	:	:	:	:
2 rom	600	257	274	:	:	962	1,6
Med kjøkken i alt	600	257	274	:	:	962	1,6
Kjøkken 6 m ² eller større	458	206	213	:	:	760	1,7
Kjøkken mindre enn 6 m ²	142	(51)	(61)	:	:	203	1,4
Uten kjøkken	:	:	:	:	:	:	:
3 rom	804	550	184	(49)	:	1600	2,0
4 rom	1382	1063	301	:	:	3738	2,7
5 rom	861	798	(61)	:	:	2632	3,1
6 rom	481	454	:	:	:	1727	3,6
7 rom	247	233	:	:	:	887	3,6
8 rom	168	160	:	:	:	637	3,8
9 rom eller flere	248	229	:	:	:	885	3,6

Tabell 13. Boliger, rom og bosatte, etter hustype. 3. november 1990

	I alt	Frittliggende enebolig eller våningshus tilknyttet gårdsdrift	Hus i kjede, rekkehus, terrassehus, vertikaldelt tomannsbolig	Horisontaldelt tomannsbolig eller annet boligbygg med mindre enn 3 etasjer	Blokk, leiegård e.l.	Forretningsbygg, bygg for fellesholdning e.l.
Boliger i alt	5030	3850	571	339	190	(79)
Bosatte i alt	13399	11050	1262	645	293	(149)
Rom i alt	21878	18206	2065	949	389	(270)
Rom pr. bolig	4,3	4,7	3,6	2,8	2,0	(3,4)
Bosatte pr. bolig	2,7	2,9	2,2	1,9	1,5	(1,9)

Tabell 14. Boliger etter eieform og areal¹. Rom og bosatte, etter eieform. 3. november 1990

	I alt	Boligen eies			Boligen leies			
		I alt	Privat	Gjennom borettslag e.l.	I alt	Som tjeneste- bolig	For et avgrenset tidsrom	På andre vilkår
Boliger i alt	5030	4023	3450	573	1007	(93)	209	705
Under 50 m ²	344	202	116	(86)	142	:	:	(91)
50 - 59 m ²	505	277	125	151	228	:	(54)	169
60 - 79 m ²	609	399	339	(59)	210	:	(50)	150
80 - 99 m ²	1104	954	797	157	150	:	:	(91)
100 - 129 m ²	1278	1082	990	(92)	196	:	:	145
130 - 149 m ²	357	328	319	:	:	:	:	:
150 - 199 m ²	457	434	425	:	:	:	:	:
200 m ² eller mer	375	348	338	:	:	:	:	:
Bosatte i alt	13399	11210	10111	1099	2189	(242)	387	1559
Bosatte pr. bolig	2,7	2,8	2,9	1,9	2,2	(2,6)	1,9	2,2
Rom i alt	21878	18580	16839	1741	3298	(357)	626	2315
Rom pr. bolig	4,3	4,6	4,9	3,0	3,3	(3,8)	3,0	3,3

¹ Medregnet kjøkken, gang, bad o.l.

Tabell 15. Boliger etter tallet på rom og tallet på bosatte. 3. november 1990

Tallet på bosatte	I alt	Tallet på rom								
		1	2	3	4	5	6	7	8	9 eller flere
Boliger i alt	5030	238	600	804	1382	861	481	247	168	248
1	1333	174	379	338	256	123	:	:	:	:
2	1248	:	135	273	408	193	(86)	(58)	:	:
3	878	:	:	(87)	338	174	(103)	:	(49)	:
4	1058	:	:	(81)	272	283	191	(72)	(57)	(67)
5	409	:	:	:	(92)	(67)	(74)	(59)	:	(50)
6 eller flere	105	:	:	:	:	:	:	:	:	:

Tabell 16. Boliger etter husets byggeår og hustype/eieform/oppvarmingskilde. Bosatte og rom, etter husets byggeår. 3. november 1990

	I alt	Husets byggeår								
		-1900	1901-1920	1921-1940	1941-1945	1946-1960	1961-1970	1971-1980	1981-1990	
Boliger i alt	5030	248	169	313	(61)	809	943	1573	915	
Hustype										
Frittliggende enebolig eller våningshus tilknyttet gårdsdrift	3850	227	161	236	(56)	644	687	1068	771	
Hus i kjede, rekkehus, terrassehus eller vertikaldelt tomannsbolig	571	:	:	:	:	:	(64)	365	(83)	
Horisontaldelt tomannsbolig eller annet boligbygg med mindre enn 3 etasjer	339	:	:	(52)	:	(82)	(102)	(56)	:	
Blokk, leiegård eller annet boligbygg med 3 etasjer eller mer	190	:	:	:	:	:	(80)	(81)	:	
Forretningsbygg, pensjonat, aldershjem, militærforlegning eller annet bygg for felleshusholdning	(79)	:	:	:	:	:	:	:	:	
Eie-/leieform										
Eies i alt	4023	170	129	244	:	594	750	1339	768	
Privat	3450	163	126	223	:	583	631	1035	659	
Gjennom borettslag eller boligaksjeselskap	573	:	:	:	:	:	118	304	109	
Leies i alt	1007	(78)	:	(69)	:	215	193	234	147	
Som tjenestebolig	(93)	:	:	:	:	:	:	:	:	
For et avgrenset tidsrom	209	:	:	:	:	:	(65)	(49)	:	
På andre vilkår	705	(57)	:	(51)	:	145	118	155	122	
Oppvarmingskilde										
En kilde, i alt	2178	(102)	(64)	124	:	377	509	632	353	
Sentralvarme	367	:	:	:	:	(70)	169	(87)	:	
Elektriske ovner, varmekabler e.l.	748	:	:	:	:	:	166	336	137	
Ovner for flytende brensel	173	:	:	:	:	(62)	(48)	:	:	
Ovner for fast brensel	891	:	(51)	(106)	:	200	126	173	182	
To eller flere kilder, i alt	2852	145	(105)	189	:	431	434	940	562	
Elektriske ovner og ovner for fast brensel	1948	(97)	(59)	133	:	251	259	607	520	
Elektriske ovner og ovner for flytende brensel	185	:	:	:	:	:	:	(76)	:	
Ovner for fast og flytende brensel	158	:	:	:	:	:	:	:	:	
Sentralvarme og én eller flere andre kilder	116	:	:	:	:	:	:	(54)	:	
Andre kombinasjoner	446	:	:	:	:	(98)	(104)	178	:	
Bosatte i alt	13399	650	409	773	(95)	2012	2081	4435	2943	
Bosatte pr. bolig	2,7	2,6	2,4	2,5	(1,6)	2,5	2,2	2,8	3,2	
Rom i alt	21878	1431	826	1465	(215)	3409	3535	6713	4284	
Rom pr. bolig	4,3	5,8	4,9	4,7	(3,5)	4,2	3,7	4,3	4,7	

Tabell 17.1. Boliger etter sanitærutstyr og størrelse. 3. november 1990

	I alt	Sanitærutstyr					
		Med WC			Uten WC		
		I alt	Med bad	Uten bad	I alt	Med bad	Uten bad
Boliger i alt	5030	4883	4798	(85)	146	(80)	(66)
Tallet på rom på 6 m² eller mer (kjøkken, gang, bad o.l. er ikke medregnet)							
1-2 rom	838	783	732	(50)	(55)	:	:
3 rom	804	757	742	:	(48)	:	:
4 rom	1382	1371	1361	:	:	:	:
5 rom eller flere	2006	1973	1963	:	:	:	:

Tabell 17.2. Boliger og bosatte. Sanitærutstyr/byggeår, størrelse og tilgjengelighet. 3. november 1990

	I alt	Av dette med både bad og WC	Husets byggeår		
			-1900	1901-1960	1961-1990
Boliger i alt	5030	4798	248	1352	3430
Tallet på rom på 6 m² eller mer (kjøkken, gang, bad o.l. er ikke medregnet)					
1 rom	238	198	:	:	205
Med kjøkken 6 m ² eller større	137	127	:	:	118
Med kjøkken mindre enn 6 m ²	(101)	(71)	:	:	(88)
Uten kjøkken	:	:	:	:	:
2 rom	600	535	:	194	397
Med kjøkken 6 m ² eller større	458	423	:	170	279
Med kjøkken mindre enn 6 m ²	142	112	:	:	118
Uten kjøkken	:	:	:	:	:
3 rom	804	742	:	256	516
4 rom	1382	1361	:	312	1026
5 rom	861	840	(54)	212	596
6 rom	481	475	:	157	302
7 rom	247	247	:	(85)	157
8 rom	168	163	:	(50)	(91)
9 rom eller flere	248	238	(54)	(53)	141
Etasjeplassering. Heis					
Boliger med beboelsesrom i					
én etasje i alt	3084	2903	116	713	2255
Kjelleretasje	172	172	:	:	132
Underetasje	294	268	:	122	160
1. etasje	2177	2075	(70)	438	1669
2. etasje	399	346	:	124	261
3. etasje	:	:	:	:	:
4. etasje	:	:	:	:	:
I hus med heis	:	:	:	:	:
I hus uten heis	:	:	:	:	:
5. etasje eller høyere	:	:	:	:	:
I hus med heis	:	:	:	:	:
I hus uten heis	:	:	:	:	:
Boliger med beboelsesrom i flere etasjer i alt					
1. etasje og underetasje/kjeller	1945	1895	131	639	1175
1. og 2. etasje	574	571	:	:	532
1. og 2. etasje og underetasje/kjeller	1109	1066	(92)	535	482
1., 2. og 3. etasje	185	179	:	(52)	117
Andre etasjekombinasjoner	:	:	:	:	:
Andre etasjekombinasjoner	(64)	(64)	:	:	:
Bosatte i alt	13399	13025	650	3289	9460
Bosatte pr. bolig	2,7	2,7	2,6	2,4	2,8
Rom i alt	21878	21161	1431	5915	14532
Rom pr. bolig	4,3	4,4	5,8	4,4	4,2

Tabell 18. Boliger etter standardindikatorer. Bosatte etter alder og standardindikatorer. 3. november 1990

	Boliger	Bosatte								
		I alt	0-19	20-29	30-39	40-49	50-59	60-69	70-79	80-
I alt ¹	5030	13399	3900	2105	1944	1967	993	1197	958	329
Hustype										
Frittliggende enebolig eller våningshus tilknyttet gårdsdrift	3850	11050	3376	1553	1738	1578	885	938	755	227
Småhus	910	1907	539	371	(193)	281	(119)	(157)	(169)	:
Blokk, leiegård, forretningsbygg, bygg for fellelesholdning e.l.	270	442	:	:	:	:	:	:	:	:
Tallet på rom. Kjøkken										
1 - 2 rom	838	1293	(220)	269	:	(136)	:	:	233	(190)
Med kjøkken	838	1293	(220)	269	:	(136)	:	:	233	(190)
Uten kjøkken	:	:	:	:	:	:	:	:	:	:
3 - 4 rom	2186	5338	1371	837	716	660	458	636	529	(130)
5 rom eller flere	2006	6768	2405	894	1141	1117	517	398	227	:
Byggeår										
- 1900	248	650	(150)	(110)	:	:	:	(117)	:	:
1901 - 1960	1352	3289	737	492	338	374	258	470	453	(167)
1961 - 1990	3430	9460	3109	1398	1522	1454	732	544	493	(208)
Oppvarmingskilder										
En kilde, i alt	2178	5290	1392	869	653	730	466	497	462	(221)
Sentralvarme, elektriske ovner, varmekabler e.l.	1115	2653	781	468	307	429	(186)	(175)	(161)	(146)
Ovner for flytende brensel	173	322	:	:	:	:	:	:	:	:
Ovner for fast brensel	891	2316	565	367	329	266	(221)	250	249	:
To eller flere kilder, i alt	2852	8108	2604	1131	1293	1182	568	634	527	(169)
Elektriske ovner og ovner for fast brensel	1948	5851	2021	872	1056	783	366	390	288	:
Elektriske ovner og ovner for flytende brensel	185	442	(111)	:	:	:	:	:	:	:
Ovner for fast og flytende brensel	158	301	:	:	:	:	:	:	:	:
Sentralvarme og én eller flere andre kilder	116	368	(126)	:	:	:	:	:	:	:
Andre kombinasjoner	446	1147	306	(130)	(123)	225	:	(144)	(106)	:
Sanitærforhold										
Har både bad og WC	4798	13025	3948	1953	1895	1881	1001	1073	931	342
Har WC, men ikke bad	(85)	(109)	:	:	:	:	:	:	:	:
Har bad, men ikke WC	(80)	(143)	:	:	:	:	:	:	:	:
Har verken bad eller WC	(66)	(122)	:	:	:	:	:	:	:	:
Etasjeplassering. Høls										
Boliger med beboelsesrom i én etasje i alt	3084	7471	1998	1121	895	1091	639	711	710	306
1. etasje, kjelleretasje eller underetasje	2643	6488	1709	923	813	933	579	683	607	241
2. etasje eller høyere	442	983	289	(199)	:	(159)	:	:	(103)	:
I hus med høls	:	:	:	:	:	:	:	:	:	:
I hus uten høls	442	983	289	(199)	:	(159)	:	:	(103)	:
Boliger med beboelsesrom i flere etasjer	1945	5927	1998	879	1051	821	396	420	280	:
Plan i boligen										
Boliger med kjøkken, bad, WC og minst ett beboelsesrom på ett plan	4362	11776	3553	1702	1727	1706	926	962	882	318
Ele-/leieform										
Eies i alt	4023	11210	3406	1465	1697	1727	926	944	785	259
Privat	3450	10111	3098	1254	1597	1553	842	882	702	(182)
Gjennom borettslag e.l.	573	1099	308	(211)	:	(175)	:	:	:	:
Leies	1007	2189	589	535	249	(185)	(108)	(187)	(204)	(131)
Tallet på bosatte										
1	1333	1333	:	236	:	(123)	(144)	(195)	297	246
2	1248	2496	(158)	234	(110)	246	360	672	586	(130)
3	878	2633	637	605	404	470	269	(176)	:	:
4	1058	4231	1834	591	901	682	(141)	:	:	:
5	409	2044	1026	252	368	307	:	:	:	:
6 eller flere	105	662	331	:	:	:	:	:	:	:

¹ Se tekstdelen, pkt. 5.

Tabell 19. Husholdninger, familier og personer, etter type husholdning¹. Husholdninger etter type husholdning¹ og tallet på familier i husholdningen/yrkesaktivitet i husholdningen/eieform/tallet på rom i boligen og kjøkken. 3.november 1990

	I alt	En- pers- hus- hold- ninger	Flerpersonhusholdninger uten barn			Flerpersonhusholdninger med barn			
			I alt	2 per- soner	3 per- soner eller flere	I alt	1 barn	2 barn	3 barn eller flere
Personer i alt	13399	1333	4261	2275	1986	7805	2936	3164	1705
Familier i alt	5771	1333	2000	1310	689	2439	1111	933	395
Husholdninger i alt	5030	1333	1718	1138	581	1979	873	772	335
Tallet på familier i husholdningen									
1 familie	4323	1333	1454	965	489	1537	644	618	275
2 familier	676	.	250	173	(77)	426	220	146	(60)
3 familier	:	.	:	.	:	:	:	:	:
4 familier eller flere	:	.	:	.	:	:	:	:	:
Yrkesaktivitet. Tallet på yrkesaktive I uka									
Husholdning uten yrkesaktive	1699	851	644	619	:	205	(94)	(51)	(60)
Husholdning med 1 yrkesaktiv	1323	482	338	250	(89)	503	195	210	(97)
Heltid ²	1083	441	248	173	(75)	395	148	175	(72)
Deltid	239	:	(91)	(77)	:	108	(48)	:	:
Husholdning med 2 yrkesaktive	1596	.	525	269	257	1070	433	477	160
Begge på heltid	787	.	244	134	110	543	253	212	(78)
En på heltid	766	.	257	115	142	509	175	252	(82)
Ingen på heltid	:	.	:	.	:	:	:	:	:
Husholdning med 3 yrkesaktive	303	.	153	.	153	150	120	:	:
Alle på heltid	(81)	.	(48)	.	(48)	:	:	:	:
To på heltid	132	.	(73)	.	(73)	(59)	:	:	:
En på heltid	(81)	.	:	.	:	(51)	:	:	:
Ingen på heltid	:	.	:	.	:	:	:	:	:
Husholdning med 4 yrkesaktive og over	109	.	(57)	.	(57)	(52)	:	:	:
Eie-/leieform									
Eies i alt	4023	923	1435	917	518	1665	707	681	277
Privat	3450	605	1337	850	487	1509	631	642	236
Gjennom borettslag e.l.	573	318	(98)	(67)	:	157	(76)	:	:
Leies i alt	1007	410	283	221	(62)	314	165	(91)	(58)
Som tjenestebolig	(93)	:	:	:	:	:	:	:	:
For et avgrenset tidsrom	209	113	:	:	:	(64)	:	:	:
På andre vilkår	705	277	221	163	(57)	208	(104)	(66)	:
Tallet på rom. Kjøkken									
1 rom	238	174	:	:	:	:	:	:	:
Med kjøkken i alt	238	174	:	:	:	:	:	:	:
Kjøkken 6 m ² eller større	137	113	:	:	:	:	:	:	:
Kjøkken mindre enn 6 m ²	(101)	(62)	:	:	:	:	:	:	:
Uten kjøkken	:	:	:	:	:	:	:	:	:
2 rom	600	379	121	(96)	:	(100)	(63)	:	:
Med kjøkken i alt	600	379	121	(96)	:	(100)	(63)	:	:
Kjøkken 6 m ² eller større	458	287	(86)	(67)	:	(85)	(49)	:	:
Kjøkken mindre enn 6 m ²	142	(92)	:	:	:	:	:	:	:
Uten kjøkken	:	:	:	:	:	:	:	:	:
3 rom	804	338	302	254	:	164	(83)	(65)	:
4 rom	1382	256	557	389	168	569	277	208	(84)
5 rom	861	123	302	187	115	436	185	202	(49)
6 rom	481	:	173	(86)	(86)	298	(104)	143	(51)
7 rom	247	:	114	(58)	(56)	124	:	:	:
8 rom	168	:	(59)	:	:	108	:	:	:
9 rom eller flere	248	:	(66)	:	:	141	:	(50)	(54)

¹ I denne tabellen er barn (ugifte hjemmeboende) 18 år og over holdt utenfor ved grupperingen av husholdninger etter type. Husholdninger som har barn bare i alderen 18 år og over, er derfor regnet som flerpersonhusholdninger uten barn. ² Heltid er samlet avtalt/vanlig arbeidstid på 30 timer eller mer i uka (alle arbeidsforhold).

Tabell 20. Husholdninger, familier og personer, etter husholdningsstørrelse/type husholdning. Absolutte tall og prosent. 3. november 1990

	Absolutte tall			Prosent		
	Personer	Familier	Husholdninger	Personer	Familier	Husholdninger
I alt	13399	5771	5030	100,0	100,0	100,0
Husholdningsstørrelse						
1 person	1333	1333	1333	9,9	23,1	26,5
2 personer	2496	1421	1248	18,6	24,6	24,8
3 personer	2633	1120	878	19,7	19,4	17,5
4 personer	4231	1253	1058	31,6	21,7	21,0
5 personer eller flere	2706	645	514	20,2	11,2	10,2
Husholdningstype						
Énpersonhusholdninger	1333	1333	1333	9,9	23,1	26,5
Alder						
- 24	(92)	(92)	(92)	(0,7)	(1,6)	(1,8)
25 - 34	226	226	226	1,7	3,9	4,5
35 - 44	(82)	(82)	(82)	(0,6)	(1,4)	(1,6)
45 - 69	390	390	390	2,9	6,8	7,8
70 - 79	297	297	297	2,2	5,1	5,9
80 - 84	113	113	113	:	2,0	2,2
85 -	133	133	133	1,0	2,3	2,6
Flerpersonhusholdninger uten barn ¹	4261	2000	1718	31,8	34,7	34,2
Alder eldste person						
- 44	1496	659	519	11,2	11,4	10,3
45 - 69	1967	924	818	14,7	16,0	16,3
70 - 79	683	350	324	5,1	6,1	6,4
80 - 84	:	:	:	:	:	:
85 -	:	:	:	:	:	:
Flerpersonhusholdninger med barn ¹	7805	2439	1979	58,3	42,3	39,3
Alder yngste barn						
0 - 6	4067	1400	1046	30,4	24,3	20,8
7 - 15	2761	756	674	20,6	13,1	13,4
16 - 17	978	282	259	7,3	4,9	5,1
Tallet på barn i husholdningen						
1 barn	2936	1111	873	21,9	19,3	17,4
2 barn	3164	933	772	23,6	16,2	15,3
3 barn	1435	341	291	10,7	5,9	5,8
4 barn eller flere	270	54	44	2,0	0,9	0,9

¹ I denne tabellen er barn (ugifte hjemmeboende) 18 år og over holdt utenfor ved grupperingen av husholdninger etter type. Husholdninger som har barn bare i alderen 18 år og over, er derfor regnet som flerpersonhusholdninger uten barn.

Tabell 21. Husholdninger etter type husholdning¹ og disponering av personbil/avfallssortering.
3. november 1990

	I alt	Husholdninger med barn	Husholdninger uten barn					
			I alt	Alder eldste person				
				-24	25-44	45-69	70-79	80-
Husholdninger i alt	5030	1979	3051	357	562	1207	621	304
Disponering av personbil								
1 bil	2619	1001	1618	128	273	841	321	(55)
2 biler	1244	767	477	117	144	169	:	:
3 biler eller flere	231	(84)	147	(57)	:	(48)	:	:
Husholdningen disponerer ikke bil	935	127	808	(54)	107	148	260	239
Avfallssortering (kildesortering)								
Husholdningen sorterer avfall, i alt	2157	991	1166	145	201	536	214	(70)
Papir ²	691	265	426	(58)	:	219	(83)	:
Glass ²	1064	474	590	(75)	(83)	289	113	:
Batterier ²	1587	768	820	(102)	126	396	151	:
Maling, lakk, olje e.l. ²	1055	556	499	(49)	(80)	255	(94)	:
Annet avfall ²	614	193	421	:	(49)	232	(70)	:
Husholdningen sorterer ikke avfall	2872	988	1885	211	361	671	407	233

¹ I denne tabellen er barn (ugifte hjemmeboende) 18 år og over holdt utenfor ved grupperingen av husholdninger etter type. Husholdninger som har barn bare i alderen 18 år og over, er derfor regnet som husholdninger uten barn. ² Noen husholdninger sorterer flere typer avfall. Derfor blir summen av husholdninger etter avfallstype større enn tallet på husholdninger som sorterer avfall i alt.

Tabell 24. Barn 0-17 år etter alder, familietype og mors/fars yrkesaktivitet i uka 27. oktober -
2. november 1990

Alder	I alt	Ektepar med barn			Mor/far med barn	
		I alt	Av dette		I alt	Av dette med yrkesaktiv mor/far
			En av foreldrene yrkesaktiv	Begge foreldrene yrkesaktive		
Barn i alt ¹	3409	2524	661	1815	885	383
0 - 6 år	1268	826	283	521	442	(177)
7 - 12 år	1123	883	(199)	672	240	:
13 - 17 år	1018	815	(179)	622	(203)	(116)

¹ Barn 0-17 år i alt er ikke det samme som personer 0-17 i alt. Se tekstdelen, pkt. 4.1.

Tabell 25. Personer 67 år og over i privathusholdning. Alder, tallet på personer i husholdningen og indikatorer for boligstandard. 3. november 1990

	I alt	Aldersgruppering 1				Aldersgruppering 2			
		67 - 79 år		80 år og over		67 - 74 år		75 -79 år	
		Bor alene	Bor med flere	Bor alene	Bor med flere	Bor alene	Bor med flere	Bor alene	Bor med flere
I alt ¹	1693	371	993	(208)	(121)	(212)	754	(159)	239
Hustype									
Frittliggende enebolig eller våningshus tilknyttet gårdsdrift	1259	(215)	817	(103)	(125)	(123)	599	:	(218)
Småhus	310	(113)	(121)	:	:	:	:	:	:
Blokk, leiegård, forretningsbygg, bygg for felleshusholdning e.l.	(166)	:	:	:	:	:	:	:	:
Tallet på rom. Kjøkken									
1 - 2 rom	468	(174)	(104)	(144)	:	:	:	:	:
Med kjøkken	468	(174)	(104)	(144)	:	:	:	:	:
Uten kjøkken	:	:	:	:	:	:	:	:	:
3 - 4 rom	853	(174)	548	:	:	:	400	:	(148)
5 rom eller flere	414	:	324	:	:	:	255	:	:
Byggeår									
- 1900	(116)	:	:	:	:	:	:	:	:
1901 - 1960	781	(133)	481	:	:	:	358	:	(122)
1961 - 1990	838	226	404	(154)	:	(123)	313	(103)	:
Oppvarmingskilder									
Én kilde, i alt	831	(154)	456	(144)	:	:	355	:	(101)
Sentralvarme, elektriske ovner, varmekabler e.l.	362	:	(123)	(103)	:	:	:	:	:
Ovner for flytende brensel	:	:	:	:	:	:	:	:	:
Ovner for fast brensel	399	:	288	:	:	:	(221)	:	:
To eller flere kilder, i alt	904	(215)	520	(103)	:	(113)	374	(103)	(146)
Sentralvarme og én eller flere andre kilder	:	:	:	:	:	:	:	:	:
Andre kombinasjoner	882	(215)	497	(103)	:	(113)	366	(103)	(132)
Sanitærforhold									
Har både bad og WC	1597	318	938	(215)	(126)	(174)	701	(144)	237
Har enten bad eller WC	:	:	:	:	:	:	:	:	:
Har verken bad eller WC	:	:	:	:	:	:	:	:	:
Etasjeplassering. Heis									
Boliger med beboelsesrom i én etasje i alt	1250	267	677	(195)	(111)	(133)	486	(133)	(191)
1. etasje, kjelleretasje eller underetasje	1077	(215)	621	(154)	:	(133)	454	:	(167)
2. etasje eller høyere	(172)	:	:	:	:	:	:	:	:
I hus med heis	:	:	:	:	:	:	:	:	:
I hus uten heis	(172)	:	:	:	:	:	:	:	:
Boliger med beboelsesrom i flere etasjer	486	(103)	299	:	:	:	243	:	:
Plan i boligen									
Boliger med kjøkken, bad, WC og minst ett beboelsesrom på ett plan ..	1502	287	897	(205)	(113)	(154)	669	(133)	227
Eie-/leieform									
Eies i alt	1326	277	791	(154)	(105)	(154)	598	(123)	(192)
Privat	1147	226	739	:	:	(113)	552	(113)	(187)
Gjennom borettslag e.l.	(179)	:	:	:	:	:	:	:	:
Leies	409	:	(185)	:	:	:	(131)	:	:

¹ Se tekstdelen, pkt. 5.

Tabell 26. Folkemengde etter alder, kjønn og type bostedsstrøk/grunnkrets. 3. november 1990

	I alt	Alder										
		0-6	7-15	16-19	20-24	25-29	30-49	50-59	60-66	67-69	70-79	80-
Kommunen	13503	1268	1687	945	1176	929	3911	993	791	406	968	429
Menn	6849	640	874	496	635	479	2015	513	400	194	447	156
Kvinner	6654	628	813	449	541	450	1896	480	391	212	521	273
Type bostedsstrøk og kjønn												
Tettsteder												
Tettbygde strøk	7955	739	1018	593	696	559	2456	549	401	208	504	232
Menn	3949	363	536	307	369	288	1244	277	189	90	211	75
Kvinner	4006	376	482	286	327	271	1212	272	212	118	293	157
7061 Verdalsøra	4665	344	444	327	427	336	1289	418	320	178	404	178
Menn	2294	161	246	166	233	189	637	211	148	75	171	57
Kvinner	2371	183	198	161	194	147	652	207	172	103	233	121
7062 Trones	368	53	80	20	17	24	130	13	8	7	13	3
Menn	176	29	36	13	5	11	63	6	2	3	7	1
Kvinner	192	24	44	7	12	13	67	7	6	4	6	2
7063 Brannan	1594	161	281	140	155	90	595	79	38	11	31	13
Menn	823	90	151	69	88	34	301	41	22	6	14	7
Kvinner	771	71	130	71	67	56	294	38	16	5	17	6
7064 Lysthaugen	351	27	63	46	30	15	129	13	9	3	13	3
Menn	176	12	34	26	12	7	67	7	3	2	4	2
Kvinner	175	15	29	20	18	8	62	6	6	1	9	1
7065 Vuku	209	17	23	18	18	11	56	15	12	4	26	9
Menn	103	6	11	10	10	6	30	7	6	1	10	6
Kvinner	106	11	12	8	8	5	26	8	6	3	16	3
7066 Forbregd/Løin	494	91	94	33	24	46	192	6	4	1	2	1
Menn	247	40	43	20	10	21	106	2	3	1	1	-
Kvinner	247	51	51	13	14	25	86	4	1	-	1	1
7067 Haug	274	46	33	9	25	37	65	5	10	4	15	25
Menn	130	25	15	3	11	20	40	3	5	2	4	2
Kvinner	144	21	18	6	14	17	25	2	5	2	11	23
Spredtbygde strøk	5474	505	659	350	473	360	1434	444	390	198	464	197
Menn	2858	265	330	188	265	185	757	236	211	104	236	81
Kvinner	2616	240	329	162	208	175	677	208	179	94	228	116
Uoppgitt	74	24	10	2	7	10	21	-	-	-	-	-
Delområde, grunnkrets og kjønn												
01 Ørmelen	2175	177	244	172	213	172	634	176	129	64	132	62
Menn	1112	82	139	88	126	98	313	92	61	31	58	24
Kvinner	1063	95	105	84	87	74	321	84	68	33	74	38
0101 Ørin	12	2	3	-	-	-	6	-	-	1	-	-
Menn	8	2	2	-	-	-	3	-	-	1	-	-
Kvinner	4	-	1	-	-	-	3	-	-	-	-	-
0102 Ørmelen 1	364	57	42	21	47	52	98	20	10	4	13	-
Menn	186	29	21	14	20	31	50	9	5	1	6	-
Kvinner	178	28	21	7	27	21	48	11	5	3	7	-
0103 Ørmelen 2	929	65	111	85	78	69	285	88	57	27	50	14
Menn	488	30	71	42	49	40	140	44	31	13	21	7
Kvinner	441	35	40	43	29	29	145	44	26	14	29	7
0104 Ørmelen 3	652	38	67	55	65	34	186	50	45	27	47	38
Menn	313	15	31	26	44	16	88	30	18	15	17	13
Kvinner	339	23	36	29	21	18	98	20	27	12	30	25
0105 Ørmelen 4	218	15	21	11	23	17	59	18	17	5	22	10
Menn	117	6	14	6	13	11	32	9	7	1	14	4
Kvinner	101	9	7	5	10	6	27	9	10	4	8	6
02 Verdalsøra	2549	207	200	118	217	214	623	218	198	123	285	146
Menn	1214	106	106	59	104	113	324	110	91	49	113	39
Kvinner	1335	101	94	59	113	101	299	108	107	74	172	107
0201 Verdalsøra nord	769	63	67	34	69	62	191	83	74	35	68	23
Menn	386	30	38	21	41	29	94	42	34	17	35	5
Kvinner	383	33	29	13	28	33	97	41	40	18	33	18
0202 Verdalsøra syd	478	38	35	35	35	36	131	45	35	23	52	13
Menn	235	16	18	17	15	22	66	19	19	11	25	7
Kvinner	243	22	17	18	20	14	65	26	16	12	27	6
0203 Verdalsøra øst	654	39	47	26	59	40	141	56	47	39	106	54
Menn	290	22	22	12	25	23	71	28	22	11	37	17
Kvinner	364	17	25	14	34	17	70	28	25	28	69	37
0204 Mikvold-Frydenlund	189	9	7	4	12	23	45	11	18	11	27	22
Menn	76	5	5	-	5	13	25	7	5	3	4	4
Kvinner	113	4	2	4	7	10	20	4	13	8	23	18
0205 Haug	459	58	44	19	42	53	115	23	24	15	32	34
Menn	227	33	23	9	18	26	68	14	11	7	12	6
Kvinner	232	25	21	10	24	27	47	9	13	8	20	28
03 Sjøbygda	1489	141	219	113	117	86	465	118	73	36	95	26
Menn	747	69	108	59	63	47	230	58	41	16	46	10
Kvinner	742	72	111	54	54	39	235	60	32	20	49	16

Tabell 26 (forts.). Folkemengde etter alder, kjønn og type bostedsstrøk/grunnkrets. 3. november 1990

	I alt	Alder										
		0-6	7-15	16-19	20-24	25-29	30-49	50-59	60-66	67-69	70-79	80-
0301 Ydse	583	30	60	66	67	21	189	66	27	13	36	8
Menn	294	9	32	32	42	15	92	33	13	5	19	2
Kvinner	289	21	28	34	25	6	97	33	14	8	17	6
0302 Trones	398	55	85	21	17	31	133	20	11	8	14	3
Menn	194	30	39	14	5	14	65	10	5	4	7	1
Kvinner	204	25	46	7	12	17	68	10	6	4	7	2
0303 Sjøbygda	347	43	51	21	16	19	108	14	27	11	29	8
Menn	175	24	26	11	4	8	56	6	17	5	14	4
Kvinner	172	19	25	10	12	11	52	8	10	6	15	4
0304 Volhaugen	161	13	23	5	17	15	35	18	8	4	16	7
Menn	84	6	11	2	12	10	17	9	6	2	6	3
Kvinner	77	7	12	3	5	5	18	9	2	2	10	4
04 Stiklestad	2248	253	324	151	181	160	664	157	116	65	110	67
Menn	1163	117	158	87	97	82	355	84	63	35	54	31
Kvinner	1085	136	166	64	84	78	309	73	53	30	56	36
0401 Vist	133	7	19	14	9	9	34	10	5	10	12	4
Menn	72	4	10	9	3	6	19	6	2	5	7	1
Kvinner	61	3	9	5	6	3	15	4	3	5	5	3
0402 Forbregd	532	94	99	35	29	50	200	13	4	3	3	2
Menn	268	41	47	22	12	25	109	6	3	2	1	-
Kvinner	264	53	52	13	17	25	91	7	1	1	2	2
0403 Stiklestad	511	53	59	40	52	33	131	56	27	17	26	17
Menn	263	19	35	22	30	15	71	27	15	10	12	7
Kvinner	248	34	24	18	22	18	60	29	12	7	14	10
0404 Raset	251	21	35	18	23	12	73	18	17	10	13	11
Menn	133	14	14	11	14	6	38	11	7	5	7	6
Kvinner	118	7	21	7	9	6	35	7	10	5	6	5
0405 Jermstad	204	16	28	17	20	10	60	11	17	6	11	8
Menn	110	9	12	9	11	8	32	5	11	2	7	4
Kvinner	94	7	16	8	9	2	28	6	6	4	4	4
0406 Sør-Leksdal	284	28	33	13	24	28	73	21	20	9	21	14
Menn	142	13	12	10	13	13	38	12	11	5	9	6
Kvinner	142	15	21	3	11	15	35	9	9	4	12	8
0407 Nord-Leksdal	333	34	51	14	24	18	93	28	26	10	24	11
Menn	175	17	28	4	14	9	48	17	14	6	11	7
Kvinner	158	17	23	10	10	9	45	11	12	4	13	4
05 Vinne og Ness	2967	288	477	252	273	165	997	168	109	50	134	54
Menn	1513	152	250	130	147	71	503	89	54	27	69	21
Kvinner	1454	136	227	122	126	94	494	79	55	23	65	33
0501 Stamphusmyra-Fættan	349	30	46	22	35	21	96	32	27	8	22	10
Menn	176	16	21	13	18	10	47	16	13	5	12	5
Kvinner	173	14	25	9	17	11	49	16	14	3	10	5
0502 Brannan	1079	121	177	90	110	74	384	56	25	10	22	10
Menn	557	66	94	44	65	29	196	30	13	5	10	5
Kvinner	522	55	83	46	45	45	188	26	12	5	12	5
0503 Berg	493	41	99	48	42	15	204	18	9	-	12	5
Menn	255	25	56	25	21	5	101	10	6	-	5	1
Kvinner	238	16	43	23	21	10	103	8	3	-	7	4
0504 Molberg	192	19	17	10	16	10	56	16	12	11	17	8
Menn	92	7	4	2	10	6	28	7	6	8	10	4
Kvinner	100	12	13	8	6	4	28	9	6	3	7	4
0505 Vinne	263	21	37	14	26	11	69	18	14	13	27	13
Menn	135	13	23	7	14	6	33	11	6	6	14	2
Kvinner	128	8	14	7	12	5	36	7	8	7	13	11
0506 Ness	591	56	101	68	44	34	188	28	22	8	34	8
Menn	298	25	52	39	19	15	98	15	10	3	18	4
Kvinner	293	31	49	29	25	19	90	13	12	5	16	4
06 Øvre Verdal	2001	178	213	137	168	122	507	156	166	68	212	74
Menn	1058	102	105	72	97	62	276	80	90	36	107	31
Kvinner	943	76	108	65	71	60	231	76	76	32	105	43
0601 Reppe	139	9	13	8	18	12	39	15	7	-	15	3
Menn	81	8	9	5	12	6	22	9	4	-	5	1
Kvinner	58	1	4	3	6	6	17	6	3	-	10	2
0602 Vuku	300	25	32	30	24	16	84	18	13	10	37	11
Menn	153	13	13	18	13	9	45	9	6	3	16	8
Kvinner	147	12	19	12	11	7	39	9	7	7	21	3
0603 Ulvilla	318	28	25	18	24	24	70	30	37	14	35	13
Menn	180	21	14	10	9	15	38	18	20	9	19	7
Kvinner	138	7	11	8	15	9	32	12	17	5	16	6
0604 Volden	231	19	28	19	25	9	55	12	22	9	30	3
Menn	121	9	15	7	15	2	33	4	11	5	19	1
Kvinner	110	10	13	12	10	7	22	8	11	4	11	2
0605 Bjartan	156	8	8	14	13	7	31	10	23	7	20	15
Menn	86	4	4	8	9	2	17	6	15	3	12	6
Kvinner	70	4	4	6	4	5	14	4	8	4	8	9
0606 Kleppen	75	7	5	3	7	2	15	5	11	5	8	7
Menn	38	2	1	1	4	2	9	2	8	1	4	4
Kvinner	37	5	4	2	3	-	6	3	3	4	4	3
0607 Sul	77	1	9	4	4	7	23	8	7	3	8	3
Menn	43	-	6	2	4	5	12	5	3	2	3	1
Kvinner	34	1	3	2	-	2	11	3	4	1	5	2
0608 Dillan	176	18	13	10	17	13	41	13	13	5	29	4
Menn	91	9	8	5	8	7	23	7	6	3	14	1
Kvinner	85	9	5	5	9	6	18	6	7	2	15	3

Tabell 26 (forts.). Folkemengde etter alder, kjønn og type bostedsstrøk/grunnkrets. 3. november 1990

	I alt	Alder										
		0-6	7-15	16-19	20-24	25-29	30-49	50-59	60-66	67-69	70-79	80-
0609 Inndal	379	49	59	23	24	25	112	31	19	9	18	10
Menn	193	29	27	13	14	9	59	15	10	6	9	2
Kvinner	186	20	32	10	10	16	53	16	9	3	9	8
0610 Levring	150	14	21	8	12	7	37	14	14	6	12	5
Menn	72	7	8	3	9	5	18	5	7	4	6	-
Kvinner	78	7	13	5	3	2	19	9	7	2	6	5
Uoppgitt	74	24	10	2	7	10	21	-	-	-	-	-

Tabell 27.1. Yrkesaktive 16 år og over, etter næring, kjønn og type bostedsstrøk/delområde. 3. november 1989 - 2. november 1990

	I alt	Jordbruk, skogbruk, fiske og fangst	Oljeutvinning og bergverksdrift	Industri	Kraft- og vannforsyning	Bygge- og anleggsvirksomhet	Varehandel, hotell- og restaurantervirksomhet	Transport, lagring, post- og telekommunikasjoner	Bank-, finans- og forsikringsvirksomhet, eiendomsdrift og forretningsmessig tjenesteyting	Offentlig, sosial og privat tjenesteyting
Kommunen¹	6448	1025	:	1432	:	702	828	272	257	1871
Menn	3700	677	:	1133	:	654	284	193	131	567
Kvinner	2748	348	:	299	:	(48)	544	79	126	1304
Type bostedsstrøk og kjønn										
Tettsteder										
Tettbygde strøk	3704	:	:	996	:	419	571	(168)	(217)	1259
Menn	2113	:	:	813	:	400	(162)	(116)	(102)	475
Kvinner	1592	:	:	(183)	:	:	409	:	(114)	785
7061 Verdalsøra	2125	:	:	530	:	264	416	:	:	690
Menn	1206	:	:	398	:	254	(131)	:	:	284
Kvinner	919	:	:	(132)	:	:	285	:	:	406
7062 Trones	(130)	:	:	:	:	:	:	:	:	:
Menn	:	:	:	:	:	:	:	:	:	:
Kvinner	:	:	:	:	:	:	:	:	:	:
7063 Brannan	825	:	:	248	:	(118)	:	:	:	297
Menn	521	:	:	228	:	(109)	:	:	:	(102)
Kvinner	303	:	:	:	:	:	:	:	:	(195)
7064 Lysthaugen	(182)	:	:	:	:	:	:	:	:	:
Menn	:	:	:	:	:	:	:	:	:	:
Kvinner	(129)	:	:	:	:	:	:	:	:	:
7065 Vuku	:	:	:	:	:	:	:	:	:	:
Menn	:	:	:	:	:	:	:	:	:	:
Kvinner	:	:	:	:	:	:	:	:	:	:
7066 Forbregd/Lein	260	:	:	(106)	:	:	:	:	:	:
Menn	(173)	:	:	:	:	:	:	:	:	:
Kvinner	:	:	:	:	:	:	:	:	:	:
7067 Haug	(110)	:	:	:	:	:	:	:	:	:
Menn	:	:	:	:	:	:	:	:	:	:
Kvinner	:	:	:	:	:	:	:	:	:	:
Spredtbygde strøk	2735	868	:	405	:	340	321	(117)	(114)	550
Menn	1588	572	:	335	:	311	(129)	:	:	(131)
Kvinner	1147	296	:	:	:	:	(191)	:	:	419
Uoppgitt	:	:	:	:	:	:	:	:	:	:
Delområde og kjønn										
01 Ørmelen	969	:	:	315	:	(110)	(137)	:	:	303
Menn	568	:	:	247	:	:	:	:	:	(127)
Kvinner	402	:	:	:	:	:	(116)	:	:	(176)
02 Verdalsøra	1120	:	:	(219)	:	(153)	269	:	:	336
Menn	619	:	:	(164)	:	(153)	:	:	:	(140)
Kvinner	501	:	:	:	:	:	(178)	:	:	(196)
03 Sjøbygda	680	:	:	(112)	:	:	:	:	:	269
Menn	385	:	:	:	:	:	:	:	:	:
Kvinner	295	:	:	:	:	:	:	:	:	(172)
04 Stiklestad	1129	289	:	(213)	:	:	(134)	:	:	273
Menn	658	(205)	:	(185)	:	:	:	:	:	:
Kvinner	471	:	:	:	:	:	:	:	:	(214)
05 Vinne og Ness	1554	(193)	:	393	:	(198)	(159)	:	(105)	429
Menn	877	(134)	:	321	:	(176)	:	:	:	(102)
Kvinner	678	:	:	:	:	:	(107)	:	:	327
06 Øvre Verdal	987	325	:	(148)	:	(132)	(113)	:	:	(200)
Menn	594	(182)	:	(138)	:	(123)	:	:	:	:
Kvinner	393	(143)	:	:	:	:	:	:	:	(119)
Uoppgitt	:	:	:	:	:	:	:	:	:	:

¹ Se tekstdelen, pkt. 5.

Tabell 27.2. Yrkesaktive 16 år og over, etter næring, kjønn og type bostedsstrøk/grunnkrets. 3. november 1989 - 2. november 1990

	I alt	Primær	Sekundær	Tertiær		
				I alt	Off., sosial og privat tjenesteyting	Andre tertiær-næringer
Kommunen ¹	6448	1025	2196	3228	1871	1357
Menn	3700	677	1849	1175	567	608
Kvinner	2748	348	347	2053	1304	749
Type bostedsstrøk og kjønn						
Tettsteder						
Tettbygde strøk	3704	:	1453	2214	1259	955
Menn	2113	:	1251	855	475	381
Kvinner	1592	:	(203)	1359	785	575
7061 Verdalsøra	2125	:	803	1295	690	605
Menn	1206	:	661	538	284	254
Kvinner	919	:	(142)	756	406	350
7062 Trones	(130)	:	:	:	:	:
Menn	:	:	:	:	:	:
Kvinner	:	:	:	:	:	:
7063 Brannan	825	:	386	439	297	(142)
Menn	521	:	357	(164)	(102)	:
Kvinner	303	:	:	275	(195)	:
7064 Lysthaugen	(182)	:	:	(128)	:	:
Menn	:	:	:	:	:	:
Kvinner	(129)	:	:	(107)	:	:
7065 Vuku	:	:	:	:	:	:
Menn	:	:	:	:	:	:
Kvinner	:	:	:	:	:	:
7066 Forbregd/Lein	260	:	(132)	(128)	:	:
Menn	(173)	:	(122)	:	:	:
Kvinner	:	:	:	:	:	:
7067 Haug	(110)	:	:	:	:	:
Menn	:	:	:	:	:	:
Kvinner	:	:	:	:	:	:
Spredtbygde strøk	2735	868	765	1102	550	552
Menn	1588	572	665	351	(131)	(221)
Kvinner	1147	296	:	751	419	331
Uoppgitt	:	:	:	:	:	:
Delområde, grunnkrets og kjønn						
01 Ørmelen	969	:	425	537	303	234
Menn	568	:	347	(213)	(127)	:
Kvinner	402	:	:	324	(176)	(148)
0102 Ørmelen 1	(145)	:	:	:	:	:
Menn	:	:	:	:	:	:
Kvinner	:	:	:	:	:	:
0103 Ørmelen 2	433	:	(168)	265	(151)	(114)
Menn	268	:	(138)	(130)	:	:
Kvinner	(165)	:	:	(135)	:	:
0104 Ørmelen 3	250	:	(151)	:	:	:
Menn	(156)	:	(122)	:	:	:
Kvinner	:	:	:	:	:	:
0105 Ørmelen 4	(142)	:	:	(101)	:	:
Menn	:	:	:	:	:	:
Kvinner	:	:	:	:	:	:
02 Verdalsøra	1120	:	381	729	336	393
Menn	619	:	326	293	(140)	(153)
Kvinner	501	:	:	436	(196)	240
0201 Verdalsøra nord	325	:	(113)	(212)	:	(115)
Menn	225	:	(113)	(112)	:	:
Kvinner	:	:	:	:	:	:
0202 Verdalsøra syd	255	:	:	(148)	:	:
Menn	(114)	:	:	:	:	:
Kvinner	(141)	:	:	(119)	:	:
0203 Verdalsøra øst	293	:	:	(200)	:	(118)
Menn	(130)	:	:	:	:	:
Kvinner	(163)	:	:	(130)	:	:
0204 Mikvold-Frydenlund	:	:	:	:	:	:
Menn	:	:	:	:	:	:
Kvinner	:	:	:	:	:	:
0205 Haug	(200)	:	:	(150)	:	:
Menn	(114)	:	:	:	:	:
Kvinner	:	:	:	:	:	:

¹ Se tekstdelen, pkt. 5.

Tabell 27.2 (forts.). Yrkesaktive 16 år og over, etter næring, kjønn og type bostedsstrøk/grunnkrets.
3. november 1989 - 2. november 1990

	I alt	Primær	Sekundær	Tertiær		
				I alt	Off., sosial og privat tjenesteyting	Andre tertiær-næringer
03 Sjøbygda	680		(191)	407	269	(139)
Menn	385		(171)	(163)		
Kvinner	295			244	(172)	
0301 Ydse	302			(220)	(131)	
Menn	(188)			(125)		
Kvinner	(114)					
0302 Trones	(148)					
Menn						
Kvinner	(102)					
0303 Sjøbygda	(120)					
Menn						
Kvinner						
0304 Volhaugen	(110)					
Menn						
Kvinner						
04 Stiklestad	1129	289	310	531	273	257
Menn	658	(205)	272	(181)		(121)
Kvinner	471			350	(214)	(136)
0401 Vist						
Menn						
Kvinner						
0402 Forbregd	281		(132)	(139)		
Menn	(194)		(122)			
Kvinner						
0403 Stiklestad	244			(139)		
Menn	(123)					
Kvinner	(122)			(101)		
0404 Raset	(166)					
Menn						
Kvinner						
0405 Jermstad						
Menn						
Kvinner						
0406 Sør-Leksdal	(146)					
Menn						
Kvinner						
0407 Nord-Leksdal	(120)					
Menn						
Kvinner						
05 Vinne og Ness	1554	(193)	611	751	429	322
Menn	877	(134)	517	225	(102)	(123)
Kvinner	678			526	327	(199)
0501 Stamphusmyra-Fættan	(176)					
Menn	(104)					
Kvinner						
0502 Brannan	633		306	328	(217)	(110)
Menn	412		277	(135)		
Kvinner	(222)			(193)	(145)	
0503 Berg	(171)			(111)		
Menn						
Kvinner						
0504 Molberg	(122)					
Menn						
Kvinner						
0505 Vinne	(164)					
Menn						
Kvinner						
0506 Ness	287			(156)		
Menn	(110)					
Kvinner	(176)			(135)		
06 Øvre Verdal	987	325	300	362	(200)	(162)
Menn	594	(182)	281	(132)		
Kvinner	393	(143)		230	(119)	(111)
0601 Reppe						
Menn						
Kvinner						
0602 Vuku	(133)					
Menn						
Kvinner						
0603 Ulvilla	(145)					
Menn						
Kvinner						
0604 Volden	(114)					
Menn						
Kvinner						
0605 Bjartan						
Menn						
Kvinner						
0606 Kleppen						
Menn						
Kvinner						

Tabell 27.2 (forts.). Yrkesaktive 16 år og over, etter næring, kjønn og type bostedsstrøk/grunnkrets.
3. november 1989 - 2. november 1990

	I alt	Primær	Sekundær	Tertiær		
				I alt	Off., sosial og privat tjenesteyting	Andre tertiær-næringer
0607 Sul	:	:	:	:	:	:
Menn	:	:	:	:	:	:
Kvinner	:	:	:	:	:	:
0608 Dillan	(123)	:	:	:	:	:
Menn	:	:	:	:	:	:
Kvinner	:	:	:	:	:	:
0609 Inndal	(190)	:	:	:	:	:
Menn	(148)	:	:	:	:	:
Kvinner	:	:	:	:	:	:
0610 Levring	:	:	:	:	:	:
Menn	:	:	:	:	:	:
Kvinner	:	:	:	:	:	:
Uoppgitt	:	:	:	:	:	:

Tabell 28. Privathusholdninger. Utvalgte kjennetegn for boligstandard, og disponering av personbil. Bostedsstrøk/grunnkrets. 3. november 1990

	Alle privat- hushold- ninger	Boligen har både bad og WC	Kjøkken 6 m ² og over	Boligen bygget etter 1960	Hushold- ningen eier boligen	Hushold- ningen dispo- nerer bil	Bolig- rommene er på ett plan ¹	Boligen ligger i 2. et. eller høyere og huset har ikke heis
Kommunen	5030	4798	4655	3430	4023	4095	4362	451
Type bostedsstrøk								
Tettsteder								
Tettbygde strøk	3053	2940	2781	2334	2525	2495	2694	359
7061 Verdalsøra	1970	1882	1776	1408	1578	1540	1694	304
7062 Trones	(96)	(96)	(91)	(71)	(88)	(71)	(88)	:
7063 Brannan	571	561	528	509	511	499	536	:
7064 Lysthaugen	109	(103)	109	(100)	(81)	(105)	(103)	:
7065 Vuku	(58)	:	:	:	:	:	:	:
7066 Forbregd/Lein	160	160	160	155	160	160	140	:
7067 Haug	(90)	(90)	(69)	(56)	(64)	(71)	(86)	:
Spredtbygde strøk	1964	1845	1866	1083	1495	1597	1654	(82)
Uoppgitt	:	:	:	:	:	:	:	:
Delområde og grunnkrets								
01 Ørmelen	904	870	848	671	732	705	737	(66)
0102 Ørmelen 1	177	177	147	168	138	135	125	:
0103 Ørmelen 2	371	350	359	294	311	281	312	:
0104 Ørmelen 3	254	241	241	160	205	201	217	:
0105 Ørmelen 4	(101)	(101)	(101)	(49)	(79)	(89)	(83)	:
02 Verdalsøra	1090	1045	942	700	824	841	983	250
0201 Verdalsøra nord	276	266	258	173	213	230	234	:
0202 Verdalsøra syd	181	147	158	(98)	128	162	147	(54)
0203 Verdalsøra øst	323	323	277	181	230	261	311	(78)
0204 Mikvold-Frydenlund	148	148	113	148	138	(57)	138	(82)
0205 Haug	161	161	137	(100)	115	132	154	:
03 Sjøbygda	498	485	464	368	408	400	439	:
0301 Ydse	195	186	178	183	169	168	186	:
0302 Trones	116	116	112	(81)	(88)	(81)	(98)	:
0303 Sjøbygda	113	113	(106)	(65)	(93)	(88)	(89)	:
0304 Volhaugen	(73)	(70)	(68)	:	(58)	(63)	(66)	:
04 Stiklestad	733	689	710	498	596	655	627	:
0401 Vist	(48)	:	:	:	:	:	:	:
0402 Forbregd	172	172	172	162	165	172	152	:
0403 Stiklestad	156	142	153	(78)	142	139	124	:
0404 Raset	(89)	(79)	(86)	:	(66)	(79)	(64)	:
0405 Jermstad	(84)	(84)	(80)	(57)	(63)	(74)	(80)	:
0406 Sør-Leksdal	(91)	(91)	(91)	(66)	(58)	(80)	(91)	:
0407 Nord-Leksdal	(93)	(82)	(85)	(70)	(73)	(78)	(82)	:
05 Vinne og Ness	1068	1039	1013	807	896	922	967	(50)
0501 Stamphusmyra-Fættan	141	141	141	(73)	125	141	115	:
0502 Brannan	439	430	402	395	384	368	409	:
0503 Berg	108	108	(103)	(105)	(103)	108	(103)	:
0504 Molberg	(64)	(64)	(64)	:	:	(59)	(60)	:
0505 Vinne	137	127	124	(68)	(98)	(70)	120	:
0506 Ness	179	171	179	121	142	176	160	:
06 Øvre Verdal	725	656	670	373	564	567	595	:
0601 Reppe	:	:	:	:	:	:	:	:
0602 Vuku	(88)	(73)	(67)	(49)	(60)	(78)	(71)	:
0603 Ulvilla	115	113	115	(51)	(95)	(95)	(104)	:
0604 Volden	(98)	(94)	(83)	(49)	(57)	(77)	(81)	:
0605 Bjartan	:	:	:	:	:	:	:	:
0606 Kleppen	:	:	:	:	:	:	:	:
0607 Sul	:	:	:	:	:	:	:	:
0608 Dillan	(105)	(91)	(101)	(57)	(71)	(57)	(86)	:
0609 Inndal	116	(97)	116	(64)	(101)	(97)	(94)	:
0610 Levring	(78)	(75)	(68)	(56)	(71)	(58)	(67)	:
Uoppgitt	:	:	:	:	:	:	:	:

¹ Boligen har kjøkken, bad/dusj, WC og minst ett beboelsesrom i samme etasje.

1721 VERDAL



207
— Grunnkretsnummer
— Kommunegrense
— Grense for delområde og grunnkrets

Kartgrunnlag M ca. 1:250 000
 Tillatelsenr. 74/91 Statens kartverk

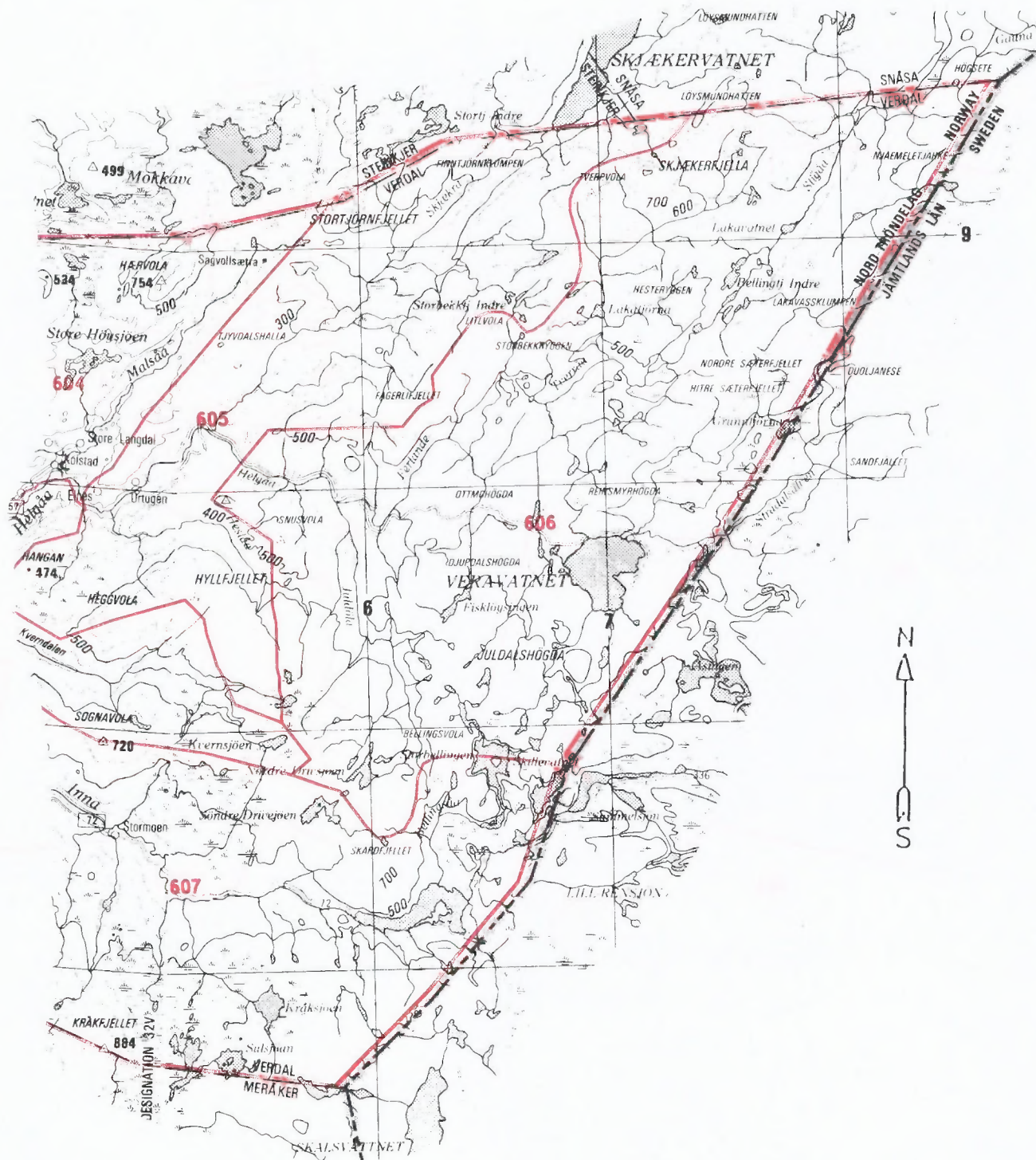

Kartgrunnlag M ca. 1:250 000
Tillatelsenr. 74/91 Statens kartverk

Utsnitt av kretskart

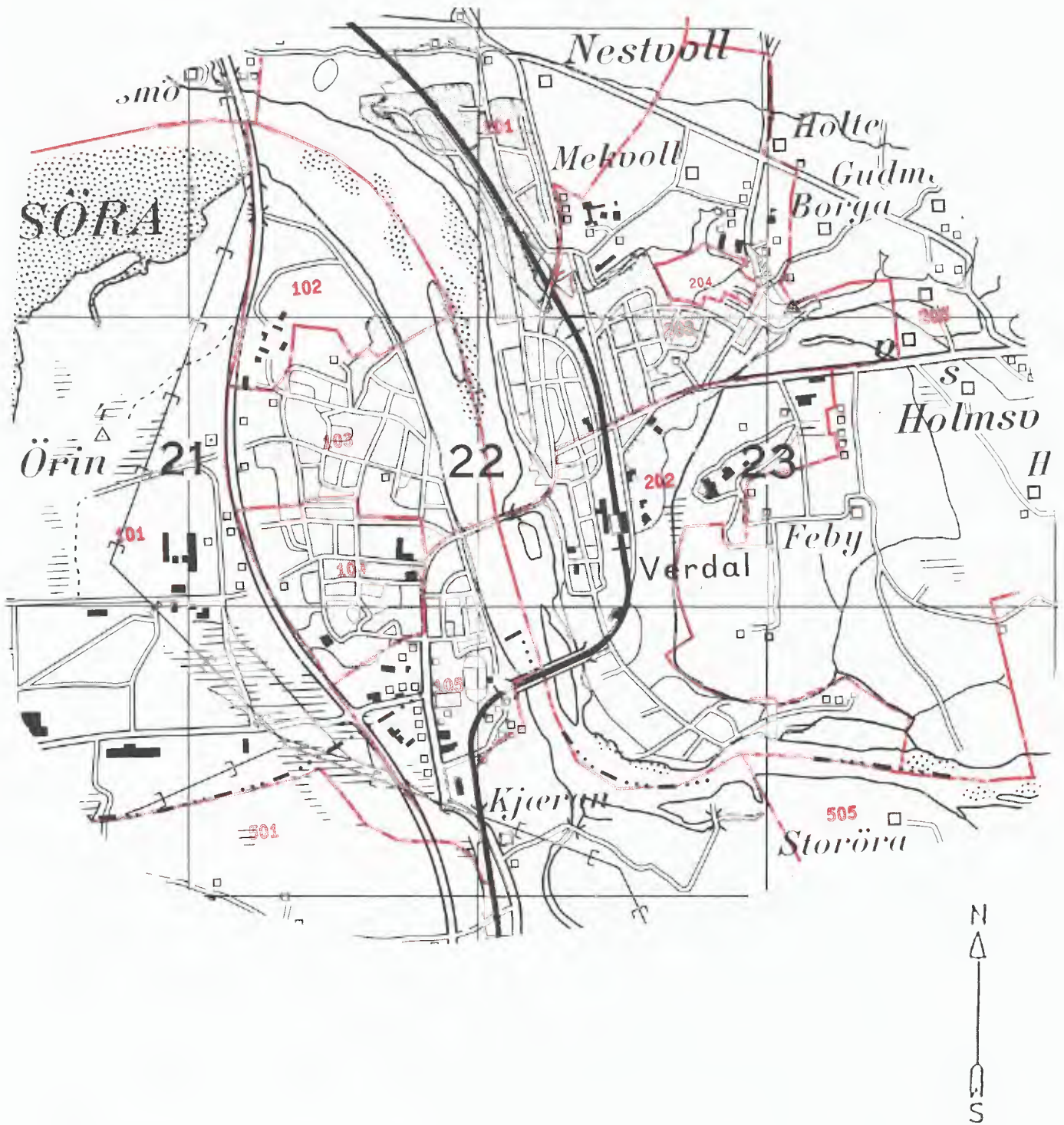

Kartgrunnlag M ca. 1:20 000
Tillatelsensnr. 74/91 Statens kartverk

Utsnitt av kretskart

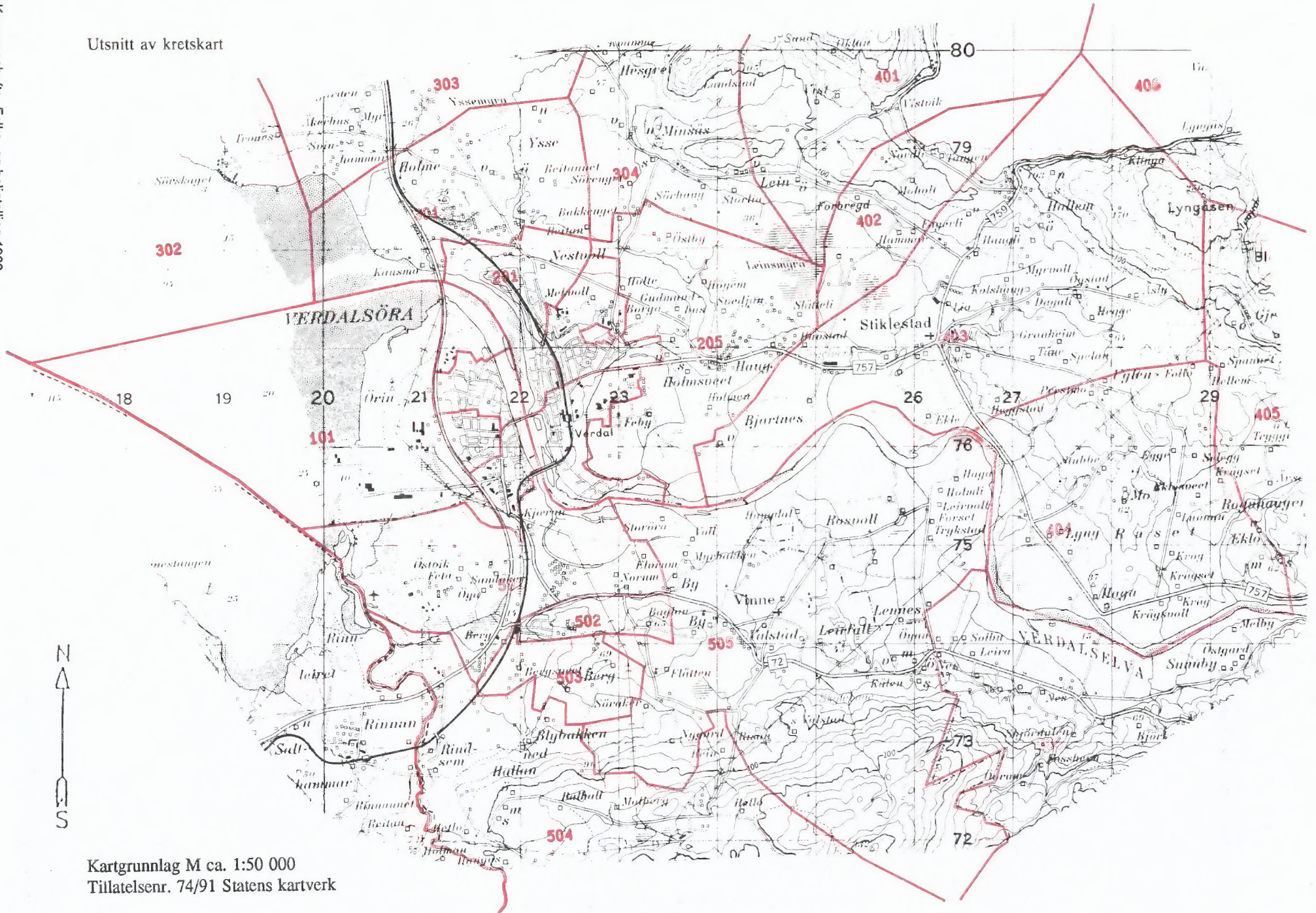

Kartgrunnlag M ca. 1:50 000
Tillatelsenr. 74/91 Statens kartverk

Avgrensning av Trones tettsted

Avgrensning av Lysthaugen tettsted

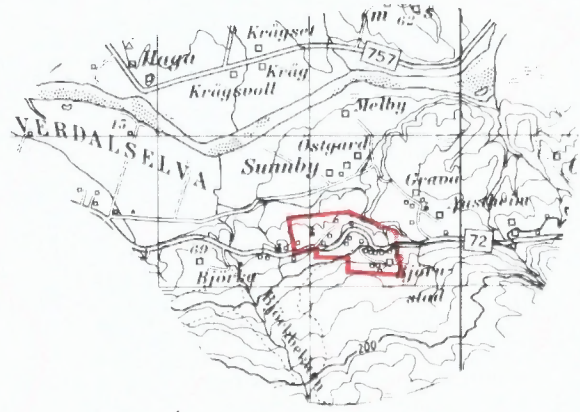
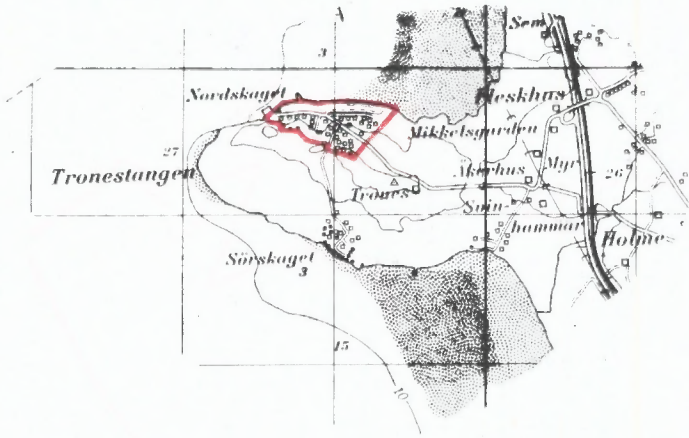

Avgrensning av Vuku tettsted

Avgrensning av Forbregd/Lein tettsted

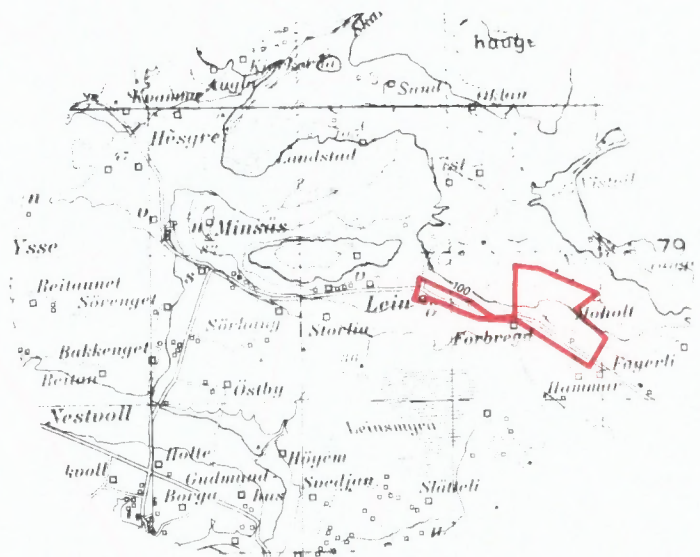

Avgrensning av Verdalsøra tettsted

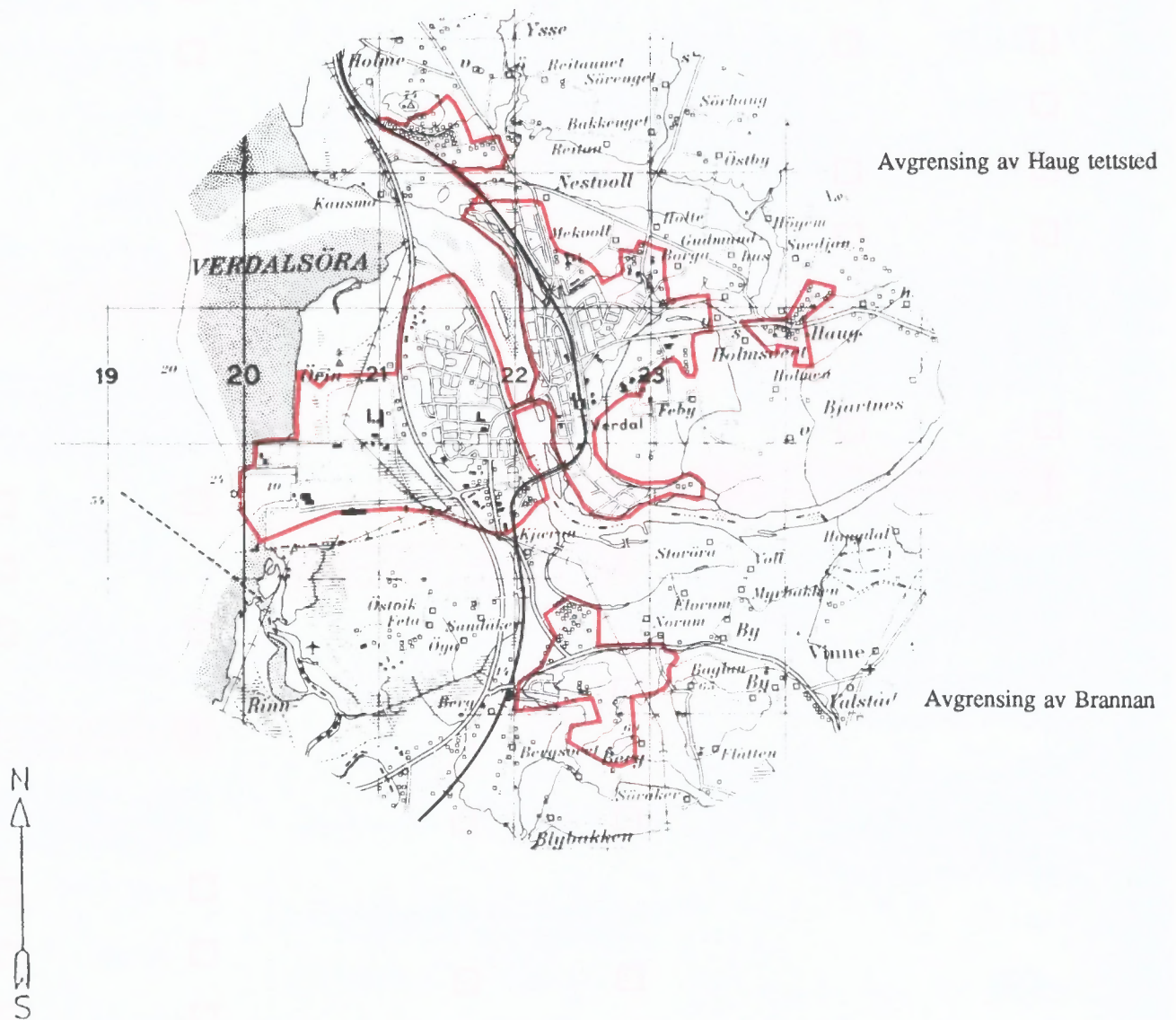

Avgrensning av Haug tettsted

Avgrensning av Brannan

Kartgrunnlag M ca. 1:50 000
Tillatelsenr. 74/91 Statens kartverk



FoB 90

Folke- og
boligtelling 1990
gjennomføres av
Statistisk sentralbyrå

Opgavene er undergitt taushetsplikt.
De vil bare bli brukt til å utarbeide statistikk
og vil bli oppbevart på en betryggende måte.

VIKTIG:
Bruk helst
blyant eller
blå/svart kulepenn

Slik: Ikke slik:



1 Hvem bor du sammen med i leiligheten?
Rettleidenen beskriver hva vi mener med
en leilighet. Sett flere kryss hvis nødvendig.

- | | |
|---------------------------------------|---|
| <input type="checkbox"/> Ingen | <input type="checkbox"/> Søsken |
| <input type="checkbox"/> Ektefelle | <input type="checkbox"/> Svigerforeldre,
svigerinne,
svoger,
svigerbarn,
tante, onkel,
niese, nevø |
| <input type="checkbox"/> Samboer | <input type="checkbox"/> Besteforeldre,
barnebarn |
| <input type="checkbox"/> Datter, sønn | <input type="checkbox"/> Andre personer |
| <input type="checkbox"/> Mor, far | |

2 Hadde du inntektsgivende arbeid i minst 100 timer i året fra 3. nov. 1989 til 2. nov. 1990?

Arbeid som ulønnet familiemedlem i
familiebedrift regnes også som inntekts-
givende arbeid (f.eks. butikk, gårdsbruk).

- Ja Nei

! Svarte du nei her, skal du ikke
fylle ut resten av denne siden.

3 Hvor mange måneder hadde du heltids- og/eller deltidsarbeid i året fra 3. nov. 1989 til 2. nov. 1990?
Se rettleidenen.

Heltid: måneder

Deltid: måneder

**4 Oppgi navn og adresse på det arbeids-
stedet (bedriften) der du hadde inntekts-
givende arbeid lengst tid i året fra
3. nov. 1989 til 2. nov. 1990.**

Med bedrift menes fabrikk, butikk,
gårdsbruk, ligningskontor e.l.

Navn:

Gate/vei:

Poststed:

**5 Beskriv virksomheten på dette arbeids-
stedet så nøyaktig som mulig.**

Skriv f.eks. produksjon av møbler, salg
av biler, bokhandel, jordbruk, utleie av
maskiner, arkitektvirksomhet e.l.

Virksomhet:

**6 Hvilket yrke (tittel) hadde du på dette
arbeidsstedet?**

Skriv f.eks. hjemmehjelp, rørlegger, frisør,
sykepleier, rengjøringshjelp, kokk, plate-
arbeider, salgskonsulent, førskolelærer e.l.

Yrke:

**7 På hvilken måte er/var du knyttet til
arbeidsstedet du oppgav i spørsmål 4?**

- Som fast eller midlertidig ansatt
- Som selvstendig næringsdrivende (eier)
- Som familiemedlem uten fast lønn
i familiebedrift

**8 Hadde du inntektsgivende arbeid i uken
27. okt. - 2. nov. 1990 ?**
Se rettleidenen.

- Ja Nei

! Svarte du nei her, skal du ikke
fylle ut resten av denne siden.

**9 Hva er din vanlige/avtalte
ukentlige arbeidstid?**

- 1-9 timer 30-34 timer
- 10-19 timer 35-39 timer
- 20-29 timer 40 timer eller mer

**10 Hvor mange timer inntektsgivende arbeid
utførte du i uken 27. okt. - 2. nov. ?**

- 1-9 timer 35-39 timer
- 10-19 timer 40 timer eller mer
- 20-29 timer Ingen, jeg
arbeidet ikke
denne uken
- 30-34 timer

! Arbeidet du ikke denne uken, skal du
ikke fylle ut resten av denne siden.

**11 Hvor møtte du på arbeid i uken
27. okt. - 2. nov. ?** Se rettleidenen.

- Jeg møtte fast på samme arbeidssted/
adresse som jeg førte opp i spørsmål 4
- Jeg møtte fast på annet sted.
Oppgi adresse
- Kommune:
- Gate/vei:
- Poststed:
- Jeg møtte på forskjellige steder
denne uken

! Møtte du på forskjellige steder denne uken,
skal du ikke fylle ut resten av denne siden.

**12 Hvor mange ganger reiste eller gikk du
fra hjemstedet til arbeidsstedet i uken
27. okt. - 2. nov. ?**
Med hjemsted menes adressen i navne-
feltet øverst på skjemaet.

- | | |
|--|--|
| <input type="checkbox"/> Ingen, jeg er
bosatt på
arbeidsstedet
(arbeider
hjemme) | <input type="checkbox"/> 1 gang |
| <input type="checkbox"/> Ingen, jeg var
ikke på hjem-
stedet denne uken | <input type="checkbox"/> 2-3 ganger |
| <input type="checkbox"/> Ingen, jeg var
ikke på hjem-
stedet denne uken | <input type="checkbox"/> 4 ganger eller
flere |

! Reiste du ikke denne uken, skal du
ikke fylle ut resten av denne siden.

**13 Hvor lang tid brukte du vanligvis
fra hjemstedet til arbeidsstedet
(én vei) i uken 27. okt. - 2. nov. ?**

- | | |
|---------------------------------------|--|
| <input type="checkbox"/> Under 15 min | <input type="checkbox"/> 45-59 min |
| <input type="checkbox"/> 15-29 min | <input type="checkbox"/> 60-89 min |
| <input type="checkbox"/> 30-44 min | <input type="checkbox"/> 90 min eller
mer |

**14 Hvilke transportmidler brukte du vanligvis
fra hjemstedet til arbeidsstedet (én vei)
i uken 27. okt. - 2. nov. ?**
Sett flere kryss hvis nødvendig.

- | | |
|---|---|
| <input type="checkbox"/> Bil | <input type="checkbox"/> Båt |
| <input type="checkbox"/> Buss | <input type="checkbox"/> Brukte sykkel,
gikk i mer enn
10 min |
| <input type="checkbox"/> Tog, trikk, T-bane | <input type="checkbox"/> Annet |

Spørsmålene på denne siden gjelder leiligheten der oppgavegiveren er registrert bosatt 3. november 1990 ifølge Folkeregisteret, se adressen nedenfor.

Send det utfylte skjemaet tilbake i den vedlagte svarkonvolutten. Dersom flere i leiligheten har fått skjema, se rettledningen.

Adresse:

1 Bosatte i leiligheten 3. november 1990. Inntektsgivende arbeid i uken 27. oktober - 2. november 1990. Ukentlig arbeidstid.

FØR OPP personer født 1974 eller tidligere som ikke står på navnelisten fra før. Ta bare med personer som er registrert bosatt i leiligheten (adressen ovenfor) ifølge Folkeregisteret.

SETT KRYSS for inntektsgivende arbeid i uken 27. oktober - 2. november 1990 og ukentlig arbeidstid for alle personer på navnelisten. Se rettledningen.

Oppgavegiver:	Fødselsår	Hadde ikke inntektsgivende arbeid	Hadde inntektsgivende arbeid: 1 - 29 timer i uken	30 timer eller mer i uken
Andre bosatte i leiligheten:		<input type="checkbox"/>	<input type="checkbox"/>	<input type="checkbox"/>
		<input type="checkbox"/>	<input type="checkbox"/>	<input type="checkbox"/>
		<input type="checkbox"/>	<input type="checkbox"/>	<input type="checkbox"/>
		<input type="checkbox"/>	<input type="checkbox"/>	<input type="checkbox"/>
		<input type="checkbox"/>	<input type="checkbox"/>	<input type="checkbox"/>
		<input type="checkbox"/>	<input type="checkbox"/>	<input type="checkbox"/>

Bruk eget ark hvis du trenger mer plass

2 Hvor mange rom på 6 m² eller mer er det i leiligheten? Ta ikke med kjøkken, gang, bad o.l.

1 2 3 4 5

6 7 8 9 eller flere

3 Hvor stor er leiligheten målt i kvadratmeter? Regn med alle rom til boligformål, også kjøkken, gang, bad o.l.

Under 50 m² 100-129 m²

50-59 m² 130-149 m²

60-79 m² 150-199 m²

80-99 m² 200 m² eller mer

4 Hvor stort kjøkken er det i leiligheten?

6 m² eller større Det er ikke kjøkken i leiligheten

Mindre enn 6 m²

5 Er det bad eller dusj inne i leiligheten?

Ja Nei

6 Er det vannklosett inne i leiligheten?

Ja Nei

7 Hva slags oppvarmingskilder er det i leiligheten?

Sentralvarme (radiatorer e.l.) Ovner for flytende brensel (olje, parafin e.l.)

Elektriske ovner, varmekabler e.l. Ovner for fast brensel (ved, koks e.l.)

8 Har leiligheten kjøkken, bad/dusj, wc og minst ett beboelsesrom i samme etasje?

Ja Nei

9 Hvilken etasje ligger leiligheten i? Sett flere kryss hvis leiligheten har beboelsesrom i flere etasjer.

Kjelleretasje Underetasje

1. 2. 3. 4. 5. eller høyere

10 Hva slags eie-/leieforhold er det til leiligheten? Sett bare ett kryss.

Jeg/vi eier den gjennom et borettslag eller boligaksjeselskap

Jeg/vi eier den alene eller sammen med andre

Jeg/vi leier den gjennom arbeidet (tjenestebolig)

Jeg/vi leier den for et avgrenset tidsrom

Jeg/vi leier den på andre vilkår

11 Hvor mange personbiler disponerer de som bor i leiligheten?

Ingen 1 2 3 eller flere

12 Sorterer husholdningen til vanlig avfallet sitt? Sett bare kryss for avfallstyper som blir levert/hentet etter at de er sortert ut.

Ingen særskilt sortering. Praktisk vanskelig, mangler tilbud e.l.

Papir Maling, lakk, olje e.l.

Glass Annet avfall

Batterier

13 Hva slags hus ligger leiligheten i? Se rettledningen.

Frittliggende enebolig eller våningshus tilknyttet gårdsdrift

Hus i kjede, rekkehus, terrassehus eller vertikaldelt tomannsbolig

Horisontaldelt tomannsbolig eller annet boligbygg med mindre enn 3 etasjer

Blokk, leiegård eller annet boligbygg med 3 etasjer eller mer

Forretningsbygg, pensjonat, aldershjem, militærforlegning eller annet bygg for felleshusholdning

14 Er det heis i huset?

Ja Nei

15 Hvor mange leiligheter er det i huset?

1 2 3 4 5

6 7 8 9 eller flere

16 Når ble huset bygd? (opprinnelig byggeår)

1900 eller før 1946 - 1960

1901 - 1920 1961 - 1970

1921 - 1940 1971 - 1980

1941 - 1945 1981 - 1990

Pris kr 50,00

Publikasjonen utgis i kommisjon hos Universitetsforlaget, Oslo, og er til salgs hos alle bokhandlere.

ISBN 82-537-3423-9