

1531 SULA



Folke- og bustadteljing 1990

Sula

**FOLKE- OG BUSTADTELJING
1990**

KOMMUNEHEFTE

1531 SULA

STATISTISK SENTRALBYRÅ
OSLO-KONGSVINGER 1991

ISBN 82-537-3281-3

EMNEGRUPPE
31 Folketellinger

ANDRE EMNEORD
Arbeidstid
Befolkning
Boliger
Grunnkretser
Husholdninger
Sysselsetting
Yrkesaktive

Forord

Hovudformålet med Folke- og bustadteljing 1990 er å gi eit bilete av befolkningen og levekåra i det norske samfunnet.

Eit anna viktig formål er å gi statistikk for mindre geografiske område som kommunar og delar av kommunar. For å dekkje dette formålet gir Statistisk sentralbyrå ut eit statistisk hefte for kvar kommune.

Når kommunehefta for alle kommunane i eit fylke er publiserte, vil det bli laga eit samandrag for fylket med tabellar som svarar til dei som finst i kommunehefta. Når alle kommunane i landet har fått hefta sine, vil det også bli laga eit samandrag for heile landet.

Innan utgangen av 1992 vil det vere etablert ein endeleg folketeljingsfil, og det blir utarbeidd eit hefte som dokumenterer folketeljingsprosjektet.

Resultata frå FoB90 vil i tillegg vere tilgjengelege i databasar i SSB, bl.a. Regionalstatistisk database. Det er vidare planar om ei spreining av folketeljingsdata i samband med publisering av annan statistikk frå SSB. Resultata vil ein også kunne få på maskinlesbar form. Brukarar som ønskjer meir omfattande bearbeiding av materialet vil få dette gjort i SSB mot å betale kostnadene.

Oslo/Kongsvinger, 23. desember 1991

Svein Longva

Jan Furseth

Innhald

	Side
Tabellregister	6
Figurdel	7
Tekstdel	
1. Formål	8
2. Opplegg og gjennomføring	8
2.1. Kva statistikken omfattar	8
2.2. Grunnlag for statistikken	8
2.3. Datainnsamling	8
3. Feilkjelder og uvisse resultat	8
4. Einingar, geografiske nivå og kjennemerke	9
4.1. Einingar	9
4.2. Geografiske nivå	10
4.3. Kjennemerke	11
4.3.1. Personkjennemerke	11
4.3.2. Bustadkjennemerke	14
4.3.3. Hushaldskjennemerke	15
5. Merknader til tabellane	16
Tabelldel	17
Vedlegg	
Kart over grunnkrinsar	
Kart over tettstader	
Personskjema	
Bustadskjema	

Standardteikn i tabellar

- Null
- 0,0 Mindre enn 0,5 av den brukte eininga

Tabellregister

	Side
1. Folkemengd ved folketeljingane 1875 - 1990, etter kommunegrenser pr. 3. november 1990	17
2. Folkemengd etter kjønn, ekteskapeleg status og alder. 3. november 1990	17
3. Hovudtal for utdanning. Personar 16-66 år etter yrkesaktivitet, arbeidstid i året, kjønn og utdanning. 3. november 1989 - 2. november 1990	18
4. Personar 16 år og over. Hovudtal for yrkesaktivitet i året 3. november 1989 - 2. november 1990	19
5. Hovudtal for yrkesaktive i året 3. november 1989 - 2. november 1990	20
6. Yrkesaktive 16 år og over, etter alder og næring/yrkesfelt. 3. november 1989 - 2. november 1990	21
7. Yrkesaktive 16 år og over, etter kjønn, arbeidstid i året og næring/yrkesfelt. 3. november 1989 - 2. november 1990	22
8. Hovudtal for yrkesaktive i veka 27. oktober - 2. november 1990, etter vanleg/avtala arbeidstid	24
9. Yrkesaktive 16 år og over i veka 27. oktober - 2. november 1990, etter kjønn, vanleg/avtala arbeidstid og næring/yrkesfelt	25
10. Yrkesaktive 16 år og over med fast oppmøteplass på arbeid i veka 27. oktober - 2. november 1990, etter talet på arbeidsreiser, reisetid og yrkesfelt/oppmøteplass	26
11. Yrkesaktive 16 år og over med fast arbeidsreise i veka 27. oktober - 2. november 1990, etter reisemåte, oppmøteplass, talet på arbeidsreiser, reisetid og etter reisemåte, kjønn og alder	27
12. Bustader og busette. Hustype, talet på rom, kjøkken. 3. november 1990	28
13. Bustader, rom og busette, etter hustype. 3. november 1990	28
14. Bustader etter eigeform og areal. Rom og busette, etter eigeform. 3. november 1990	28
15. Bustader etter talet på rom og talet på busette. 3. november 1990	29
16. Bustader etter byggjeår for huset og hustype/eigeform/kjelde til oppvarming. Busette og rom, etter byggjeår for huset. 3. november 1990	29
17. Bustader og busette. Sanitærutstyr, storleik og tilgjenge. 3. november 1990	30
18. Bustader etter standardindikatorar. Busette etter alder og standardindikatorar. 3. november 1990	31
19. Hushald, familiar og personar, etter hushaldstipe. Hushald etter hushaldstipe og talet på familiar i hushaldet/yrkesaktivitet i hushaldet/eigeform/talet på rom i bustaden og kjøkken. 3. november 1990	32
20. Hushald, familiar og personar, etter hushaldsstorleik/hushaldstipe. Absolutte tal og prosent. 3. november 1990	33
21. Hushald etter hushaldstipe og disponering av personbil/sortering av avfall. 3. november 1990	34
22. Familiar i privathushald etter familietype. Personar etter alder og familietype. 3. november 1990	34
23. Hovudtal for par og personar i par. 3. november 1990	35
24. Bam 0-17 år etter alder, familietype og mors/fars yrkesaktivitet i veka 27. oktober - 2. november 1990	35
25. Personar 67 år og over. Alder, talet på personar i hushaldet, hushaldstipe og indikatorar for bustadstandard. 3. november 1990	36
26. Folkemengd etter alder, kjønn og type bustadstrøk/grunnkrins. 3. november 1990	37
27. Yrkesaktive 16 år og over i året, etter næring, kjønn og type bustadstrøk/grunnkrins. 3. november 1990	39
28. Privathushald. Utvalde kjenneteikn for bustadstandard, og disponering av personbil. Bustadstrøk/grunnkrins. 3. november 1990	41

Figur 1. Yrkesaktive 16 år og over, etter næring. Prosent. 1980 og 1990

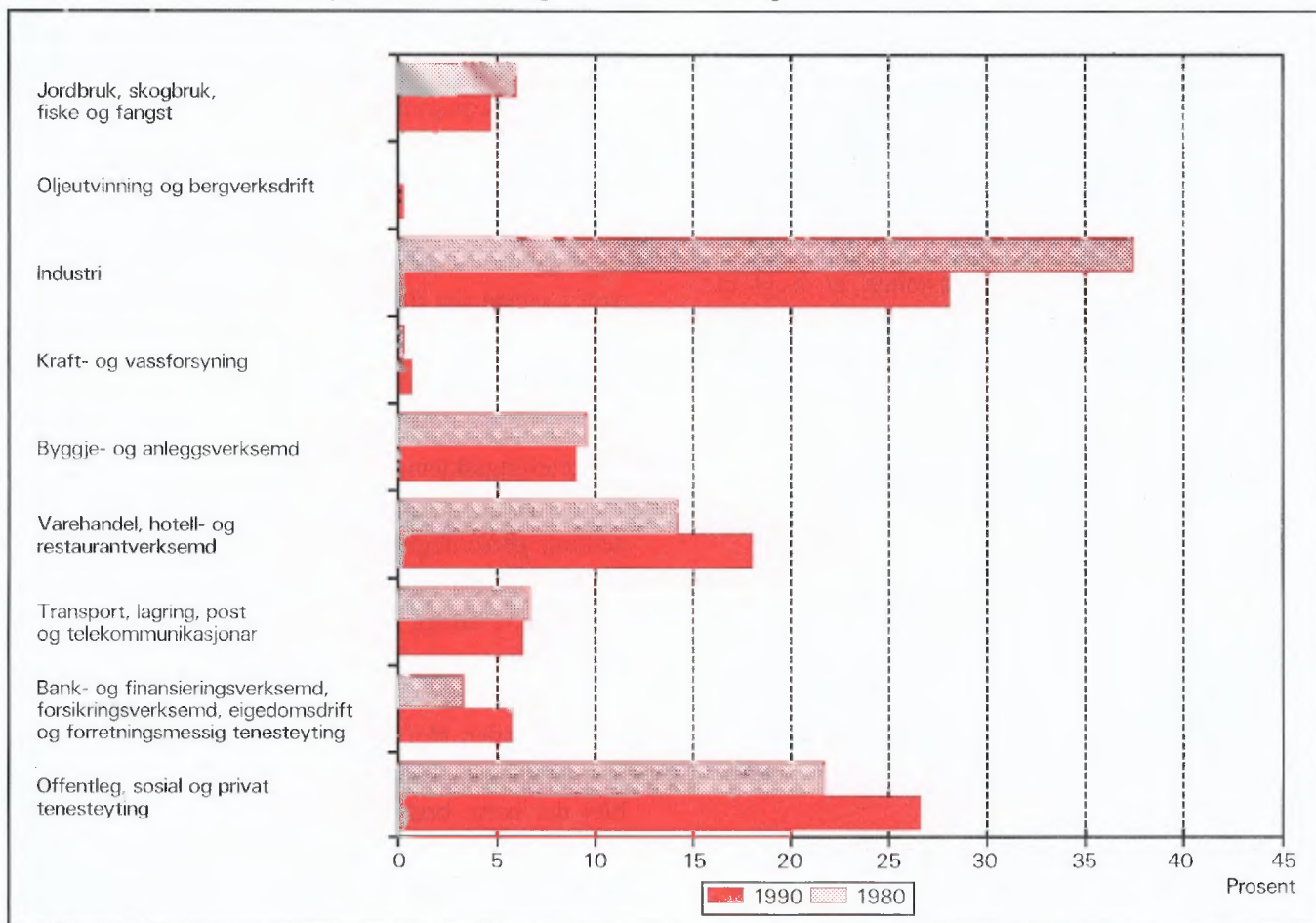

Figur 2. Hovudtal for bustadstandard og disponering av bil. Prosent. 1980 og 1990

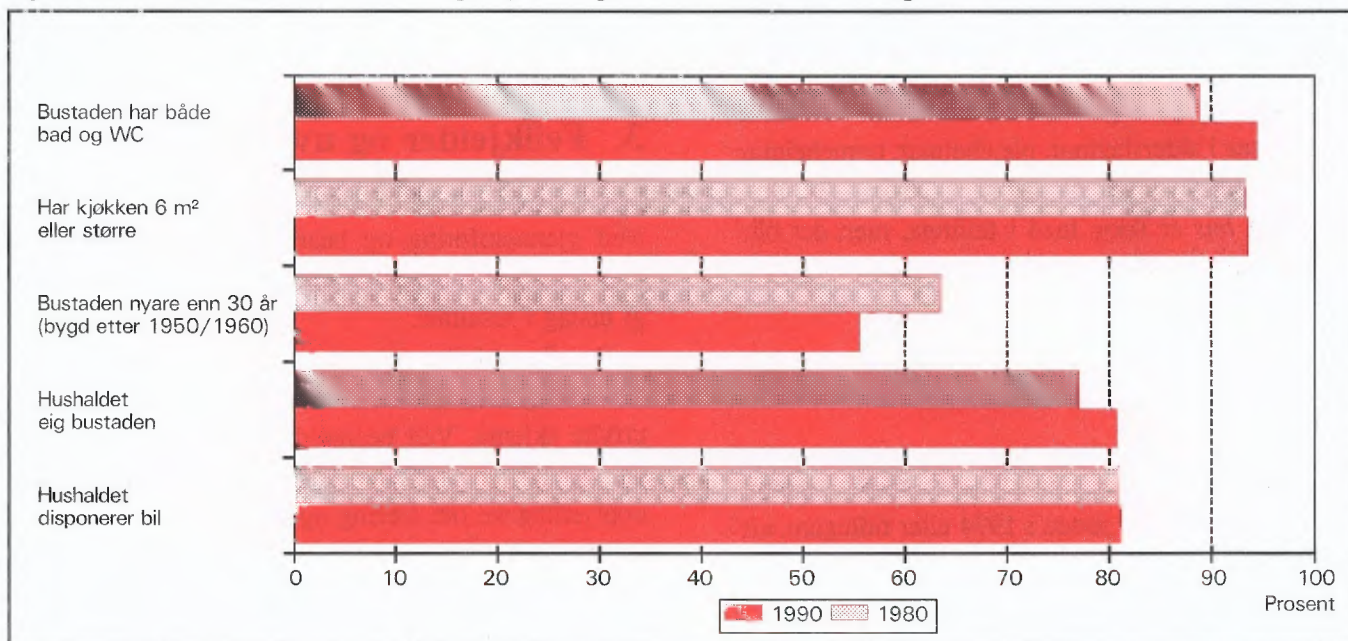

1. Formål

Hovudformålet med Folke- og bustadteljing 1990 (FoB90) er å gi eit bilete av befolkningen og levkåra i det norske samfunnet. Moderne folketeljingar legg stor vekt på å sjå opplysningar om bustader og butilhøve, sysselsetjing og yrke, utdannings- og inntektsforhold, arbeidsreiser mv. i samanheng.

Formålet med denne publikasjonen er å gi ei omtale av kvar kommune, og av område som er mindre enn ein kommune (delområde, krinsar, tettstader).

2. Opplegg og gjennomføring

2.1. Kva statistikken omfattar

FoB90 omfattar alle personar (også utanlandske statsborgarar) som var registrerte som busette i Noreg på teljingstidspunktet 3. november 1990, i samsvar med forskriftene om føring og ordning av folke-registra.

Bustadteljinga har med alle privatbustader der minst éin person var registrert som busett 3. november 1990.

Teljinga omfattar *ikkje* bustader der det ikkje budde folk eller der det budde nokon berre mellombels (t.d. ugifte personar som oppheldt seg utanom foreldreheimen på grunn av skolegang). Det er heller ikkje henta inn opplysningar om bustaden for dei som oppheldt seg i aldersheimar, pleieheimar, barneheimar og andre fellesinstitusjonar og får stell og tilsyn der.

Eininga *hus* er ikkje med i teljinga, men det blir gitt nokre opplysningar om det huset som bustaden ligg i.

2.2. Grunnlag for statistikken

I kommunar med færre enn 6 000 innbyggjarar fekk alle personar som var fødte i 1974 eller tidlegare, eit personskjema. Den eldste i kvar familie fekk i tillegg eit bustadskjema.

Svara på spørsmåla på desse utgjer dei fleste opplysningane i folke- og bustadteljinga. Dei andre oppgåvene kjem frå ulike statistiske og administrative register. Dei viktigaste registerkjennemerka er kjønn, alder og andre demografiske kjennemerke og utdanning.

I kommunar med 6 000 eller fleire innbyggjarar er det henta inn opplysningar på skjema berre frå eit utval av befolkningen 16 år og over. Teljingsopplegget i utvalkommunane blir omtala i hefta for dei respektive kommunane, og i det informasjonsheftet som er nemnt.

Det er laga eit eige informasjonshefte som m.a. gjer greie for bakgrunn, metode, fagleg innhald og opplegg for bearbeiding av teljinga. Heftet kan ein få ved å vende seg til SSB, Folketeljingskontoret.

2.3. Datainnsamling

Folketeljingsskjema blei sende i posten direkte til kvar einskild oppgavegivar. Namn og adresse frå Det sentrale personregister (DSP) blei førde på i førehand.

Alle oppgavegivarane fekk eit personskjema med rettleiing. I tillegg fekk den eldste i kvar familie eit bustadskjema og ein svarkonvolutt.

Utfylte skjema frå alle oppgavegivarane i leilegheita/bustaden blei sende samla tilbake i svarkonvolutten. Der det budde fleire familiar i same bustad, blei det berre brukt éin svarkonvolutt og berre eitt bustadskjema blei utfylt. Innsamlingsmetoden gav derfor grunnlag for å gruppere personar til hushald (sjå nedanfor).

Personar som ikkje hadde sendt inn folketeljingskjema til rett tid, fekk tilsendt inntil to adresserte purringar.

3. Feilkjelder og uvisse resultat

Ved gjennomføring og bearbeiding av ei statistisk undersøking vil det alltid kunne oppstå feil som kan gi utslag i resultatata.

Dei fleste feila oppstår vanlegvis under oppgaveinnhentinga og kjem av urette svar eller mangelfullt utfylte skjema. Ved bearbeiding kan det oppstå feil når opplysningane blir koda, i vårt tilfelle spesielt opplysningane om næring og yrke.

SSB har ikkje kontakta oppgavegivarane dersom det vart funne feil eller manglar ved utfyllinga. Materialet har likevel gjennomgått omfattande maskinelle kontroll- og opprettingsrutinar. For kjennemerke med uoppgitt svar er det rekna ut eit mest mogleg sannsynleg svar på grunnlag av dei andre opplysningane personen har gitt og ut frå svara frå andre oppgavegivarar.

Kontroll- og opprettingsrutinane vil bli nærare omtala i publikasjonen som dokumenterer FoB90-prosjektet. Publikasjonen vil bli gitt ut sist i 1992.

SSB gjennomfører ei kvalitetsundersøking i samband med folketeljinga. Undersøkinga tek sikte på å kontrollere kvaliteten av hushaldssamansetjinga i folketeljinga. Vidare skal ein vurdere eventuelle konsekvensar for statistikken av å nytte regelverket i folkeregisterlova som grunnlag for geografisk plassering av befolkningen. Ein ventar at resultatane vil liggje føre i 1992.

4. Einingar, geografiske nivå og kjennemerke

Når ikkje anna er nemnt, gjeld opplysningane situasjonen 3. november 1990.

4.1. Einingar

Person

Teljinga omfattar alle personar som etter folkeregisteret er registrert som busett i Noreg på teljingsdagen 3. november 1990. Kven som skal reknast som busett og kvar dei skal ha adressa si, går fram av forskriftene om føring og ordning av folkeregistra.

Busette

Med busette meiner vi personar busette i privathushald. Talet på *busette i alt* vil derfor vere mindre enn talet på *personar i alt* i kommunen (folkemengd).

Barn

I tabellane 19-21 og 23-24 omfattar omgrepet *Barn* ugifte heimebuande barn under 18 år som er registrerte busette i familien til minst ein av foreldra eller andre føresette. Eldre barn som bur i heimen, er ikkje rekna som barn etter denne definisjonen.

Par (ektepar og sambuarpar)

Som *Par* blir rekna gifte par og sambuarpar.

Gifte par er ektepar som er registrerte busette i same privatbustad, aldersheim, pleieheim e.l.

Sambuarpar er personar som lever saman i ekteskapsliknande forhold utan å ha inngått formelt ekteskap.

Begge personane i eit par må vere registrerte som busette på same adressa.

Familie

Som familie reknar vi:

- ektepar og eventuelle ugifte heimebuande barn utan omsyn til alderen på barnet
- mor/far med ugifte heimebuande barn utan omsyn til alderen på barnet
- kvar enkelt person som ikkje høyrer med i gruppene over (einsleg)

Eit familienummer er eitt av kjennemerka for kvar person i Det sentrale personregister. Grupperinga til familie i teljinga er gjort med utgangspunkt i dette familienummeret.

Alle i ein familie i teljinga må vere registrerte busette på same adressa (same kommune og poststad), og dei kan berre inngå i eitt hushald. Personar, t.d. ektefellar, som etter denne regelen er plasserte på kvar sin stad, er ikkje grupperte til same familie i teljinga, sjølv om dei har likt familienummer i Det sentrale personregister.

Barn som har gått ut av familien fordi dei har fått eigne barn, har meldt flytting og/eller inngått ekteskap, blir aldri rekna til foreldra sin familie på eit seinare tidspunkt. Når t.d. eit ektepar bur saman med eit skilt barn, utgjer ektefellane og barnet kvar sin familie.

Ein familie kan aldri bestå av meir enn to generasjonar.

Ugifte sysken som bur saman i ein bustad der ingen av foreldra er busette, blir rekna som kvar sin éinpersonfamilie.

Personar med ukjend bustad eller familienummer blir rekna som einslege (éinpersonfamiliar).

I eit sambuarpar utgjer kvar sambuar sin eigen familie saman med eigne barn. Felles barn er med i familien til éin av foreldra.

Hushald

Til same hushald er rekna personar som er registrerte busette i same bustad. Slike hushald blir kalla *bustadhushald*. Eit hushald kan vere samansett av ein eller fleire familiar. Grupperinga av personar til bustadhushald er hovudsakleg gjort ut frå innsendingsmåten (felles retur) og opplysningar gitt i teljingskjemaet. Sjølv om Det sentrale personregister ikkje gir oversikt over kven som bur saman i kvar einskild bustad, er adresseopplysningane i registeret nytta som eit supplement i arbeidet med å konstruere hushaldet.

I teljinga blir det skilt mellom privat- og felleleshushald.

Grappa *Privathushald* omfattar personar som er registrerte som busette i same privatbustad. Sidan alle opplysningane om hushald i teljinga er knytt til denne typen, er talet på hushald i alt derfor lik talet på privathushald.

Til *Felleleshushald* er rekna slike som er registrerte busette i aldersheimar, pleieheimar, barneheimar o.l., og som får stell og tilsyn der. Tilsette som er busette i/ved felleleshushaldet, er alltid rekna som busette i privathushald. Det same gjeld militært personell som er registrerte busette i forlegningen.

Folketeljinga gir ikkje statistikk over felleleshushald. Det er hovudsakleg fordi personar som oppheld seg på institusjon, men som er registrerte busette i heimen, tilhører privathushaldet dei er registrerte i. Ein statistikk på dette grunnlaget ville derfor gi eit misvisande bilete.

Bustad (leilegheit)

Ein bustad er eitt eller fleire rom som er bygde eller ombygde til heilårs privatbustad for ein eller fleire personar. Det må vere tilgjenge til rommet/romma utan at ein må gå gjennom ein annan bustad. For å gjere det enkelt blir det i tabellane brukt nemninga bustad i staden for privatbustad.

Ein bustad er t.d. rekkjehusleilegheit, leilegheit i tomannsbustad, leilegheit i leigegard, blokkleilegheit og hybelleilegheit. Einebustad er også leilegheit.

Ein hybel i privathus er ein bustad dersom han har eigen inngang. I hybelhus er kvar hybel rekna som eigen bustad, også der rom som t.d. kjøkken og bad er felles. Leilegheiter og hyblar som blir disponerte av privathushald i sjukehus, institusjonar, militærforlegningar o.l., er alltid rekna som eigen bustad.

I somme tilfelle kan ein bustad omfatte meir enn ei leilegheit. Det gjeld når personar i same familie (t.d. ugifte barn) bur i eiga leilegheit (t.d. hybelleilegheit) på same adressa som resten av familien. I slike tilfelle omfattar bustaden alle leilegheitene som familiemedlemmane brukar.

Fordi omgrepet bustadhushald blir brukt, blir talet på bustader det same som talet på privathushald i teljinga.

Det er ikkje innhenta oppgåver for bustader der ingen er registrert busett (sjå avsnitt 2.1).

Hus er ikkje eiga eining i teljinga, men bustadkjennemerka omfattar nokre opplysningar om huset som bustaden ligg i.

4.2. Geografiske nivå

Grunnkrins, delområde

Grunnkrinsane er utforma slik at dei skal vere stabile over ein rimeleg tidsperiode. Ein grunnkrins er eit samanhengande geografisk område, og har mest mogleg einsarta natur, næringsgrunnlag, kommunikasjonsforhold og busetnad. Folkemengd og areal bør ikkje variere for sterkt. Visse variasjonar i befolkningsgrunnlaget finst likevel - ein krins i spreittbygde strøk kan ha under 100 innbyggjarar, medan dei tettast utbygde byområda kan ha over 1 000.

Fordi krinsen skal vere stabil, er han ikkje knytta opp til tettstadsavgrensinga. Ein krins kan derfor innehalde både tett og spreitt busetnad.

Det er ikkje stilt krav om at grunnkrinsgrensene skal falle saman med grensene for kyrkjesokn, skole- eller valkrinsar.

Landet er delt inn i om lag 13 600 grunnkrinsar.

Grunnkrinsane er grupperte saman til *delområde* (bydelar/bygdela). I eit delområde er det vanlegvis 1 000 - 3 000 personar i spreittbygde strøk og 3 000 - 5 000 i tettbygde. I alt er det om lag 1 550 delområde i landet.

Alle adressene i landet er gitt kodar for grunnkrins og delområde. Kodane er ein del av datagrunnlaget i Det sentrale personregister. Grunnkrinsinndelinga i FoB90 kan samanliknast med FoB80. I visse tilfelle (ved krinsdelingar i perioden) må samanlikninga skje med utgangspunkt i grupper av 1990-krinsar.

Kart over grunnkrinsar og delområde er med som vedlegg til heftet.

Kommune

Vi går ut i frå at kvar einskild person i teljinga har bustaden sin i den kommunen og den bustaden der vedkommande var registrert som busett i Folkeregistret 3. november 1990.

Hovudregelen er at ein person skal registrerast som busett der han eller ho tar døgnkvila si. Dei viktigaste unntaka frå denne hovudregelen gjeld:

- Ugifte personar som pga. studier, skolegang eller verneplikts-/sivilteneste oppheld seg utanom foreldra/forsørgjaren sin bustad. Dei skal vere registrerte i foreldra/forsørgjaren sin bustad.
- Gifte personar som det meste av tida må bu borte frå heimen pga. arbeid, studier, verneplikts-/sivilteneste (t.d. yrkesaktive som er vekependlarar). Dei skal vere registrerte i ektefellen sin felles bustad.
- Personar som er innlagde på sjukehus eller sette inn i fengsel, arbeidsanstalt e.l. Dei skal vere registrerte der dei var busette før dei blei innlagde/innsette.

Personar som ikkje kan knytast til ein bestemt bustad, blir rekna til gruppa *Utan fast opphaldsstad*. Dei er rekna med i den kommunen der dei sist hadde fast bustad.

Det er ikkje innhenta opplysningar om mellombels bustad. Folketeljinga gir derfor ikkje oppgåver over den eksisterande befolkningen.

Tettstad

For at ei hussamling skal reknast som tettstad, må det bu minst 200 personar der, og avstanden mellom husa må normalt ikkje overstige 50 meter. Det er tillate med avvik etter skjøn for område som ikkje skal eller kan bli busette. Dette kan t.d. vere parkar, idrettsanlegg, industriområde, eller naturlege hindringar som elvar eller dyrkbare område. Hussamlingane som naturleg hører med til tettstaden, blir tekne med i ein avstand på 400 meter frå tettstadkjernen.

Tettstadsavgrensinga er uavhengig av grunnkrinsinndelinga, og kan også gå på tvers av kommuneinndelinga.

Kart over tettstadene i kommunen er med som vedlegg til heftet.

Tal for kvar einskild tettstad er gitt i tabellane 26-28, under *Tettbygde strøk*.

4.3. Kjennemerke

4.3.1. Personkjennemerke

Alder

I fordelinga etter alder er kvar person gruppert etter alder pr. 31. desember 1990. (Alder = 1990 minus fødselsår.)

Arbeidsreiser - generelt

Arbeidsreiseopplysningane omfattar oppmøteplass, talet på arbeidsreiser, reisetid og reisemåte (sjå dette). Kjennemerka gjeld personar 16 år og over som *utførte* inntekstgivande arbeid i teljingsveka frå 27. oktober til 2. november 1990 og som hadde ein *fast* oppmøteplass. Arbeidsreiseopplysningane gjeld reisa frå heimstaden (registrert bustad) til arbeidsstaden.

Det blei lagt spesiell vekt på utforminga av arbeidsreisespørsmåla. Både i spørsmålsteksten og rettleiinga blei det forklart at *heimstaden* er den bustadadressa som vedkommande var registrert som busett på i Folkeregisteret 3. november 1990.

Arbeidsreiser - talet på

Talet på arbeidsreiser er dei gongene oppgåvegivaren reiste *frå* heimstaden *til* arbeidsstaden (éin veg) i teljingsveka. Med *Heimstad* meiner vi alltid den bustadadressa som vedkommande er registrert busett på. For personar som budde mellombels på t.d. hybel eller brakke denne veka, er reisa mellom hybelen/brakka og arbeidsstad ikkje teken med. Personar som arbeidde i heimen (t.d. bønder) er grupperte til *reiste ikkje*. Det same gjeld personar som ikkje var på heimstaden i teljingsveka.

Arbeidstid

Teljinga har opplysningar om arbeidstid både i året (12-månadersperioden), og i teljingsveka frå 27. oktober til 2. november 1990. For veka er det dessutan eit skilje mellom vanleg/avtala og faktisk arbeidstid.

Arbeidstid i året

I FoB90 er årleg arbeidstid det samla talet på heile månader som vedkommande hadde arbeid, heiltid og/eller deltid, i alle arbeidsforhold. Som heiltid er rekna samla arbeidstid på 30 timar eller meir i veka, noe som svarar til 120 timar eller meir over ein 4-vekersperiode. Fråvære er ikkje trekt frå. Summen av månader med heiltids- og deltidsarbeid kan høgst vere 12.

Arbeidstid i veka (vanleg/avtala)

Den avtala arbeidstida i veka er gitt i timeverk og viser det timetalet den yrkesaktive har avtale om. For yrkesaktive som ikkje hadde inngått avtale om ei bestemt arbeidstid, gjeld oppgåva den gjennomsnittlege arbeidstida. Det same gjeld for personar med

varierende arbeidstid eller for dei som har skiftarbeid kombinert med friperiodar. Faste førebuingar ut over ordinær arbeidstid er inkludert (lærarar). Arbeidstid i fleire arbeidsforhold skulle summerast. Betalt fråvære er ikkje trekt frå, medan tilfeldig meirarbeid (sesongvariasjonar, overtid) derimot ikkje er lagt til.

Arbeidstid i veka (utført)

Faktisk utført arbeidstid er oppgitt i timeverk. Overtid og anna ekstraarbeid er rekna med, men omgrepet omfattar ikkje fråvære på grunn av sjukdom, ferie, permisjon med lønn o.l. Personar som ikkje var på arbeid i teljingsveka, t.d. på grunn av skift- eller tumusfridagar, utførte ikkje inntektsgivande arbeid denne veka.

Bustad

Sjå *Kommune* i avsnitt 4.2.

Bustadstrøk (tettbygd - spreittbygd)

Sjå *Tettstad* i avsnitt 4.2.

Ekteskapeleg status

Det er brukt fire hovudgrupperingar etter ekteskapeleg status, nemleg ugifte, gifte, enkjer/enkjemenn og separerte/skilde. Ekteskapeleg status omtalar den formelle situasjonen, ikkje faktiske samlivsforhold (sambuarar).

Familietype

Under omtalen av eininga *familie* (avsnitt 4.1 ovanfor) er det gjort greie for kven som skal reknast til same familie. På grunnlag av kva for personar som inngår i familien og kva for ekteskapeleg status dei har, blir familiane inndelte i typar, slik:

Einsleg	einpersonfamilie.
Ektepar utan barn	familien inneheld eit ektepar, men ingen ugifte, heimebuande barn.
Ektepar med barn	familien inneheld eit ektepar, og paret sine ugifte, heimebuande barn utan omsyn til alder.
Mor/far med barn	familien inneheld mor eller far og deira ugifte, heimebuande barn utan omsyn til alderen på barnet/barna.

Familietyper baserer seg på den formelle ekteskapelege statusen til personane i familien. I eit sambuarpar utgjer kvar einskild sambuar derfor sin eigen familie.

Heiltid/deltid

Ein person kjem i gruppa heiltidsarbeid når summen av avtala/vanleg arbeidstid i alle arbeidsforhold er 30 timar eller meir i veka (120 timar eller meir over ein 4-vekersperiode).

Næring

Yrkesaktive personar 16 år og over er grupperte etter næring ut frå opplysningar om 12-månadersperioden. Kjennermerket er knytta til det arbeidsforholdet som hadde vara lengst. Det er ikkje innhenta særskilte oppgaver om næring for teljingsveka frå 27. oktober til 2. november.

Næringsgrupperinga er gjord etter 1983-utgåva av Standard for næringsgruppering (Standardar for norsk statistikk 2). Standarden er eit fem-sifra pyramidisk system der kvart siffer viser eit grupperingsnivå.

FoB80 blei gruppert etter den førre utgåva av næringsstandarden (utgitt i 1978). Dei viktigaste endringane frå denne utgåva finn vi under Detaljhandel. Standardendringane har ingenting å seie for jamføringane med siste teljing for næring på 1-siffernivå.

Næringsgrupperinga kan etter mindre modifikasjonar på tabellnivå samanliknast med International Standard Industrial Classification of all Economic Activities (ISIC) frå 1968.

FN vedtok ein ny versjon av ISIC i 1989. Den nye versjonen vil etter kvart bli innarbeidd i næringsstandarden i dei fleste landa i Europa. Når den nye standarden blir innført i Noreg, vil folketeljingsmaterialet få næringskodar etter ISIC -89 i tillegg til dei noverande.

Oppmøteplass på arbeid

Oppmøteplassen er den staden der oppgåvegivaren møtte fram då arbeidsdagen tok til. Grupperingskriterium er kommune. Personar som møtte på ulike stader, var til sjøs e.l. har ikkje fast oppmøteplass.

Reisemåte til arbeidet

Reisemåten gjeld dei transportmidla vedkommande til vanleg brukte på arbeidsreisa (éin veg).

Reisetid til arbeidet

Reisetida er den tida det tek å kome *frå* heimstaden (registrert bustadadresse) *til* arbeidsstaden (éin veg). I reisetida er gongtid og ventetid under reisa rekna med. Det same gjeld faste gjeremål, t.d. å bringe barn

til barnehage. Tilfeldige gjeremål og forseiningar blir ikkje rekna med.

For pendlarar som budde mellombels utanom heimen (hybelen, brakka) blir reisetida rekna frå heimstaden og fram til arbeidsstaden.

Spreittbygd/tettbygd strøk

Sjå *Tettstad* i avsnitt 4.2.

Utdanning

Utdanningsopplysningane i publikasjonen er henta frå datafil over høgste utdanning blant befolkningen pr. 1. oktober 1989, såkalla omkoda utgåve (grupperinga av grunnleggjande fagutdanning - også den som blei fullført før skoleåret 1972/73 - byggjer på 9-årig grunnskole og er plassert på klassetrinn 10, nivå 3). Folketeljingsmaterialet vil bli oppdatert med utdanningsopplysningar pr. 1. oktober 1990 så snart denne årgangen ligg føre.

Opplysningane om utdanning fullført i utlandet etter 1. november 1980 er mangelfulle i data-materialet. Dette gjeld spesielt for dei som er fødde utomlands. SSB gjennomfører derfor ei eiga undersøking i 1991 om utdanning blant innvandrarene. Resultata frå undersøkinga er ikkje med i denne publikasjonen, men vil seinare gå inn i teljingsmaterialet.

Frå og med 1987 blir det i all utdanningsstatistikk frå SSB brukt seks-sifra utdanningskodar, etter Standard for utdanningsgruppering - Revidert 1989 (Standardar for norsk statistikk 7). Standarden er bygd opp som eit pyramidisk klassifikasjonssystem. Utdanninga er først ordna i grove grupper etter (samla) tid ved normal studieprogresjon. Gruppene blir kalla *utdanningsnivå*. Innanfor kvart nivå er utdanningane delte opp etter *fagfelt* og *faggrupper*. Ein del utdanningar som tidlegare var plasserte på for lågt nivå, har skifta nivå ved overgangen til revidert standard. Dei største gruppene er ingeniør- og helsefagutdanningar.

Resultata frå utdanningsstatistikken blir no presenterte etter omkoda utdanningskode (sjå ovanfor), medan folketeljinga i 1980 er basert på ein versjon av den gamle standarden som ikkje er omkoda. Derfor kan ikkje resultata frå dei to teljingane samanliknast. SSB kan lage statistikk som kan samanliknast på *grovt* nivå (grupper av utdanningsnivå) ved å dele inn FoB80 etter ny standard og kode om all grunnleggjande fagutdanning til 9 år. Slik statistikk må utførast som betalt oppdrag.

Yrke

Yrkesaktive personar 16 år og over er grupperte etter yrke ut frå opplysningar om 12-månadersperioden. Kjennermerket er knytt til det arbeidsforholdet som tok lengst tid. Det er ikkje innhenta særskilte oppgaver om yrke for teljingsveka frå 27. oktober til 2. november.

Grunnlaget for yrkesgrupperinga er Standard for yrkesgruppering i offentleg norsk statistikk (utgitt av Arbeidsdirektoratet i 1965). Standarden blir ofte omtala som NYK (Nordisk yrkesklassifisering). Til folketeljinga i 1980 blei standarden ajourført av SSB ved at nye yrkestitlar blei plasserte inn på riktig stad i systemet, ein del yrkesgrupper blei slått saman og andre blei splitta i fleire grupper. Etter 1980 har SSB halde fram med ajourføring med nye yrkesnemningar.

Yrke i folketeljinga er koda med tre av dei i alt fem sifra som standarden har.

Yrke er koda på same måten og etter same standarden både i FoB80 og FoB90, slik at det er mogleg å samanlikne yrkesstatistikken mellom dei to teljingane.

NYK og dermed teljinga kan berre til ein viss grad samanliknast med den nyaste (1988) utgåva av International Standard Classification of Occupations (ISCO). Derimot er det godt samsvar med førre ISCO (1958, revidert i 1968). Det er denne versjonen som pr. 1990 blir brukt i dei fleste europeiske landa.

Yrkesaktivitet

I FoB90 er det innhenta oppgaver om yrkesaktiviteten både for dei siste 12 månadene (3. november 1989 til 2. november 1990) og for den siste veka før teljings-tidspunktet (27. oktober - 2. november 1990).

Som yrkesaktive blir rekna personar 16 år og over som *hadde* inntektsgivande arbeid i minst 100 timar i 12-månadersperioden. Inntektsgivande arbeid er alt arbeid som blir utført mot betaling i form av lønn, inntekt av eiga verksemd, provisjon, honorar o.l. Deltidsarbeid, vikararbeid, barnepass, feriejobbar o.l. er også med. Det same gjeld sjukefråvære, ferie, permisjon med lønn o.l. Ved folketeljinga i 1980 skulle slikt fråvære ikkje reknast med. Arbeid som familiemedlemmer utan fast lønn i familiebedrift (t.d. butikk, gardsbruk) og verneplikts-/sivilteneste blir også rekna som yrkesaktivitet.

Dei som var yrkesaktive i 12-månadersperioden svarte også på om dei *hadde* inntektsgivande arbeid som varte minst 1 time i veka 27. oktober til 2. november 1990. Ved folketeljinga i 1980 måtte ein

ha utført arbeid som vara minst ein time for å bli rekna som yrkesaktiv i veka. Teljingane i 1980 og 1990 kan samanliknast fordi FoB90 også kan fordele dei yrkesaktive etter utført arbeidstid i veka.

Yrkesstatus

Yrkesaktive personar 16 år og over er grupperte etter yrkesstatus ut frå arbeidsforholdet dei oppgav for 12-månadersperioden. Det er ikkje innhenta særskilte oppgåver om yrkesstatus for teljingsuka frå 27. oktober til 2. november.

Personar (også medeigarar) som arbeidde i firma organiserte som aksjeselskap, andelslag eller andre selskapsformer med avgrensa ansvar, er alltid rekna som tilsette.

Ein person er rekna som sjølvstendig dersom vedkommande dreiv verksemd aleine for eiga rekning eller saman med andre med uavgrensa ansvar (t.d. i ansvarleg selskap).

Gruppa *Familiemedlem utan fast lønn i familiebedrift* omfattar personar som arbeidde i familieverksemd utan fast lønn, og som verken var eigar eller medeigar i verksemda. Eit familiemedlem utan fast lønn kan likevel ha lønn for arbeidet i form av kost og losji, del av overskott e.l.

Der ektefellar arbeidde i felles verksemd (t.d. gardsbruk) som ikkje var organisert som aksjeselskap e.l., er den eine ektefellen rekna som sjølvstendig og den andre som familiemedlem utan fast lønn, med mindre begge ektefellane var registrerte som eigarar av verksemda.

4.3.2. Bustadkjennemerke

Bustadkjennemerka gjeld berre for privatbustader og personar i privathushald.

Areal

Arealet av bustaden er det samla arealet av rom på 6 m² eller meir som blir brukte til bustadformål. I tillegg er også entré, gangar, trapperom, vaskerom o.l. med i arealet.

Busette pr. bustad

Busette pr. bustad er lik talet på busette i privatbustader dividert med talet på bustader i alt.

Byggjeår

Byggjeåret er det året da minst halvparten av bu-

stadene i huset var ferdig til innflytting. For hus som er ombygde, er det opprinnelege byggjeåret oppgitt.

Eige-/leigeform

Som *eigarar* er også rekna personar som har burett ved å eige ein aksje eller ein part.

Som *leige for eit avgrensa tidsrom* er rekna leigeavtaler som går til ein bestemt dato, også framleige. Bustader stilte til disposisjon gjennom arbeidsforhold for ein avgrensa tidsperiode er derimot rekna med blant *tenestebustader*.

Leige av bustaden på *Andre vilkår* gjeld t.d. ved leigekontrakt med heimel i husleigelova, munnleg leigeavtale eller kåravtale. Obligasjonsleilegheiter og trygdeleilegheiter er også tekne med her.

Etasjeplassering

Etasjeplasseringa viser i kva for ein etasje bustaden har rom til bustadformål. For bustader som går over fleire plan, er alle etasjane oppgitt.

Hustype

Ein *einebustad* ligg fritt med minst ein halv meter til andre hus. Han kan også innehalde ei hybelleigheit, og eitt eller fleire rom kan vere i bruk som hybel.

Våningshus knytt til gardsdrift omfattar alle typar bustadhus på gardsbruket.

Eit *hus i kjede* (også *einebustad i kjede*) er bunde saman med eit anna hus ved bu, garasje/carport, svalgang e.l.

I eit *terrassehus* er leilegheitene bygde saman i ei skråning der fleire av leilegheitene har terrasse på heile eller delar av taket til leilegheita under.

Terrasseblokk er rekna som blokk og ikkje som terrassehus.

Anna bustadbygg med mindre enn tre etasjar omfattar til dømes firemannsbustad, *einebustad* med mindre enn ein halv meter mellom husa o.l.

Leilegheita ligg i eit *forretningsbygg* eller i eit *bygg for felleshushald* dersom mindre enn halvparten av golvarealet i huset blir brukt til privatbustad.

I nokre tabellar er hus i kjede, terrassehus og anna bustadbygg med mindre enn tre etasjar slått saman og kalla *småhus*.

Kjøkken

Kjøkkenet er den delen av bustaden der det er installert utstyr til matlaginga. Kjøkkenet kan vere eit eige rom, men treng ikkje å vere det (opne løysingar).

Dersom fleire bustader har felles kjøkken, t.d. hyblar i eit hybelbygg, er alle bustadene rekna å vere utan kjøkken.

I storleiken på kjøkkenet er også golvplassen til benker og skap rekna med.

Kjelde til oppvarming

I FoB90 er alle kjelder til oppvarming i bustaden tekne med, medan det ved siste teljing berre var den viktigaste som blei registrert.

Plan i bustaden

Bustaden seier vi ligg på eitt plan dersom kjøkken, bad/dusj, wc og minst eitt bustadrom er i same etasje utan trapper mellom.

Tilgjenge

Som eit mål for korleis ein kan ta seg fram til bustaden, er det nytta ei inndeling etter plan i bustaden, etasjeplassering i bustaden og om huset har heis.

Rom - talet på

I talet på rom er med bustadrom på 6 m² eller meir som kan nyttast året rundt. Kjøkken, bad, wc, vaske-rom, gang o.l. er ikkje med, og heller ikkje rom som berre blir nytta til næringsverksemd.

Rom pr. bustad

er summen av alle rom dividert med talet på bustader. I FoB90 er det ikkje innhenta spesifiserte oppgåver over talet på rom i bustader med ni eller fleire rom. I oppgåvene for *rom i alt* er tala på rom i bustaden med ni eller fleire rom derfor rekna ut frå eit gjennomsnittstal. Data frå Buforholdsundersøkinga 1988 er brukt som berekningsgrunnlag.

4.3.3. Hushaldskjennemerke

Hushaldskjennemerka gjeld for privathushald og personar registrerte som busette i privathushald.

Avfallssortering (kjeldesortering)

Oppgåvene over avfallssorteringa viser eit utval avfallstypar som blir sorterte ut frå hushaldsavfallet og leverte/henta etter at dei er sorterte ut. Kvart hushald kunne krysse av for fleire typar utsortert avfall. Nokre hushald sorterer fleire typar avfall. Derfor blir summen av hushald etter avfallstype større enn talet på hushald som sorterer avfall i alt.

Bil - talet på bilar i hushaldet

Med å disponere bil meiner ein å eige/leige bil eller å ha høve til å bruke firmabil privat. Stasjonsvogn, kombinert bil eller varebil som blir brukt til privatkjøring, er også rekna med i talet på bilar.

Familiar - talet på familiar i hushaldet

Sjå *Familie* i avsnitt 4.1 og *Familietype* i avsnitt 4.3.

Hushaldstype (talet på barn i hushaldet)

I tabellane er hushalda delte inn i einperson- og fleirpersonhushald. Fleirpersonhushald er vidare delte inn i hushald med og utan barn.

Eininga *Barn* omfattar ugifte heimebuande barn under 18 år som er registrerte busette i familien til minst ein av foreldra eller andre føresette. Eldre barn som bur i heimen, er ikkje rekna inn i talet på barn i hushaldet. Hushald der alle dei heimebuande barna er 18 år eller eldre, blir derfor rekna til gruppa fleirpersonhushald utan barn.

Privat-/felleshushald

Gruppa *Privathushald* omfattar alle personar som er registrerte som busette i same privatbustad.

Personar som er registrerte som busette i aldersheimar, pleieheimar, barneheimar o.l. og som får stell og tilsyn der, høyrer til *Felleshushald*. Det er ikkje innhenta hushalds- og bustadopplysningar for desse hushalda.

5. Merknader til tabellane

Tabell 1

Tabell 1 tek sikte på å gje samanliknbare tal tilbake til 1875 etter kommuneinndelinga i 1990.

Over eit så langt tidsrom har det likevel funne stad så mange endringar i kommuneinndelinga at det for mange kommunar kan vere vanskeleg å gje samanliknbare tal for heile perioden.

I nokre tilfelle er endringane i kommuneinndelinga relativt store. Der har vi sett tala i parentes for å markere at folkemengda ikkje er eksakt, men er rekna ut av Norsk samfunnsvitenskapelig datatjeneste (NSD). Meir detaljert dokumentasjon får du ved å vende deg til NSD.

I 1977 blei Sula skilt ut som eigen kommune, då Ålesund blei delt i to kommunar - Ålesund og Sula. Sula omfattar øya Sula, som var ein del av tidlegare Borgund herad.

Vernepliktige - konsekvensar for sysselsetjingstala
Oppgåver over dei vernepliktige og sivilt tenestepiktige er innhenta gjennom Forsvarets overkommando og Siviltenesteadministrasjonen. På grunn av rapporteringsrutinene har ikkje alle oppgåvene kome inn når kommunehefta blir publiserte.

Manglande oppgåver om verneplikts-/sivilteneste kan påvirke sysselsetjingstala for kommunen. For kommunen under eitt vil utslaga bli særsmå. Avviket vil bli størst for gruppa Menn 16 - 24 år.

Etter oppgåvene gitt i skjemaet, kan personane dette gjeld t.d. få for få arbeidsmånader i året, dei kan bli tildelte feil hovudnæring og -yrke, eller dei kan bli feilaktig grupperte som ikkje yrkesaktive.

Dei fullstendige oppgåvene om verneplikts- og sivilteneste vil bli innarbeidde i det endelege folketeljingsmaterialet.

Tabell 1. Folkemengd¹ ved folketeljningane 1875-1990, etter kommunegrensar pr. 3. november 1990

År	Folke- mengd	År	Folke- mengd	År	Folke- mengd	År	Folke- mengd
1875 ...	(1519)	1920 ...	2678	1960 ...	5328	1980 ...	6568
1900 ...	1834	1946 ...	4152	1970 ...	5940	1990 ...	6724

¹ Tal i parentes er rekna ut av NSD, sjå tekstdelen.

Kj e l d e: Folketeljningar, materiale i SSB og Norsk samfunnsvitenskapelig datatjeneste (NSD).

Tabell 2. Folkemengd etter kjønn, ekteskapeleg status og alder. 3. november 1990

Alder	I alt	Menn					Kvinner				
		I alt	Ugifte	Gifte	Enkje- menn	Separer- te og skilde	I alt	Ugifte	Gifte	Enkjer	Separer- te og skilde
I alt	6724	3386	1693	1537	67	89	3338	1398	1538	301	101
0 - 4	480	248	248	-	-	-	232	232	-	-	-
5 - 9	474	239	239	-	-	-	235	235	-	-	-
10 - 14	497	257	257	-	-	-	240	240	-	-	-
15 - 19	612	318	318	-	-	-	294	293	1	-	-
20 - 24	516	278	262	16	-	-	238	186	50	-	2
25 - 29	380	213	138	72	-	3	167	58	102	-	7
30 - 34	514	278	97	166	-	15	236	33	190	2	11
35 - 39	512	258	28	215	-	15	254	13	211	2	28
40 - 44	459	241	20	207	1	13	218	7	200	-	11
45 - 49	370	183	10	154	3	16	187	2	171	3	11
50 - 54	277	141	15	113	3	10	136	4	112	5	15
55 - 59	320	151	9	133	4	5	169	11	130	22	6
60 - 64	341	165	15	141	3	6	176	10	134	29	3
65 - 69	286	138	16	114	7	1	148	11	100	35	2
70 - 74	260	127	11	105	8	3	133	14	74	44	1
75 - 79	182	74	5	60	9	-	108	20	38	47	3
80 - 84	143	43	2	23	17	1	100	23	22	55	-
85 - 89	70	26	3	15	7	1	44	4	2	37	1
90 -	31	8	-	3	5	-	23	2	1	20	-
0 - 6	662	340	340	-	-	-	322	322	-	-	-
7 - 12	604	305	305	-	-	-	299	299	-	-	-
13 - 15	309	153	153	-	-	-	156	156	-	-	-
16 - 19	488	264	264	-	-	-	224	223	1	-	-
20 - 44	2381	1268	545	676	1	46	1113	297	753	4	59
45 - 66	1416	686	55	580	14	37	730	29	590	75	36
67 -	864	370	31	281	52	6	494	72	194	222	6
16 - 24	1004	542	526	16	-	-	462	409	51	-	2
25 - 39	1406	749	263	453	-	33	657	104	503	4	46
40 - 66	1875	927	75	787	15	50	948	36	790	75	47

Tabell 3. Hovudtal for utdanning. Personar 16-66 år etter yrkesaktivitet, arbeidstid i året, kjønn og utdanning¹.
3. november 1989 - 2. november 1990

Kjønn og høgste utdanning	I alt	Ikkje yrkesaktive	Yrkesaktive					
			I alt	Heiltid		Deltid		Både heiltid og deltid i året
				Heile året	Delar av året	Heile året	Delar av året	
I alt	4285	1124	3161	1788	491	459	283	140
Menn								
I alt	2218	407	1811	1322	310	42	83	54
Barne- og ungdomsskolenivå, 1-9 år i alt	633	159	474	336	79	17	29	13
Folkeskoleutdanning	254	67	187	140	34	4	3	6
9-årig ungdomsskole	242	77	165	89	31	13	25	7
Ungdomsskolenivå elles	137	15	122	107	14	-	1	-
Gymnasnivå I, 10 år, i alt	615	108	507	376	90	12	17	12
Allment fagfelt	158	25	133	109	18	4	2	-
Industri, handverk og teknikk	316	54	262	188	51	6	8	9
Samferdsel	12	-	12	6	5	-	-	1
Helsevern	-	-	-	-	-	-	-	-
Jordbruk, skogbruk og fiske	9	2	7	5	2	-	-	-
Gymnasnivå I elles	120	27	93	68	14	2	7	2
Gymnasnivå II, 11 - 12 år, i alt	554	61	493	337	106	6	23	21
Allment fagfelt	96	17	79	38	23	4	9	5
Administrasjon og økonomi	81	9	72	46	13	2	5	6
Industri, handverk og teknikk	278	22	256	190	51	-	8	7
Samferdsel	69	9	60	45	12	-	1	2
Helsevern	-	-	-	-	-	-	-	-
Jordbruk, skogbruk og fiske	10	2	8	7	1	-	-	-
Tenesteyting og forsvar	17	2	15	9	6	-	-	-
Gymnasnivå II elles	3	-	3	2	-	-	-	1
Universitets- og høgskolenivå I, 13 - 14 år, i alt	208	13	195	162	18	1	8	6
Undervisning	12	-	12	11	1	-	-	-
Administrasjon, økonomi, samfunnsvitenskap og jus	44	4	40	30	6	-	3	1
Naturvitenskap og teknikk	98	4	94	79	7	1	3	4
Helsevern	1	-	1	1	-	-	-	-
Universitets- og høgskolenivå I elles	53	5	48	41	4	-	2	1
Universitets- og høgskolenivå II, III og forskarnivå, over 14 år, i alt	100	4	96	85	8	1	1	1
Undervisning	37	1	36	31	3	1	1	-
Administrasjon, økonomi, samfunnsvitenskap og jus	16	1	15	14	1	-	-	-
Naturvitenskap og teknikk	24	2	22	18	3	-	-	1
Universitets- og høgskolenivå II, III og forskarnivå elles	23	-	23	22	1	-	-	-
Uoppgitt, inga utdanning og utdanning på førskolenivå	108	62	46	26	9	5	5	1
Kvinner								
I alt	2067	717	1350	466	181	417	200	86
Barne- og ungdomsskolenivå, 1-9 år i alt	633	278	355	116	41	122	64	12
Folkeskoleutdanning	286	139	147	57	11	54	21	4
9-årig ungdomsskole	164	89	75	10	22	22	18	3
Ungdomsskolenivå elles	183	50	133	49	8	46	25	5
Gymnasnivå I, 10 år, i alt	772	261	511	166	61	186	71	27
Allment fagfelt	218	78	140	45	15	54	15	11
Industri, handverk og teknikk	67	29	38	7	6	13	9	3
Samferdsel	6	1	5	1	-	3	1	-
Helsevern	67	8	59	26	5	23	5	-
Jordbruk, skogbruk og fiske	1	-	1	-	1	-	-	-
Gymnasnivå I elles	413	145	268	87	34	93	41	13
Gymnasnivå II, 11 - 12 år, i alt	350	75	275	104	50	50	36	35
Allment fagfelt	147	34	113	35	29	20	15	14
Administrasjon og økonomi	118	21	97	43	12	18	12	12
Industri, handverk og teknikk	26	6	20	8	5	4	2	1
Samferdsel	4	1	3	2	-	-	-	1
Helsevern	24	5	19	7	1	5	2	4

¹ Høgste fullførte utdanning pr. 1. oktober 1989.

Tabell 3 (framh.). Hovudtal for utdanning. Personar 16-66 år etter yrkesaktivitet, arbeidstid i året, kjønn og utdanning. 3. november 1989 - 2. november 1990

Kjønn og høgste utdanning	I alt	Ikkje yrkesaktive	Yrkesaktive					Både heiltid og deltid i året
			I alt	Heiltid		Deltid		
				Heile året	Delar av året	Heile året	Delar av året	
Gymnasnivå II, 11-12 år (framh.)								
Jordbruk, skogbruk og fiske	1	-	1	-	-	-	1	-
Tenesteyting og forsvar	17	5	12	3	2	2	3	2
Gymnasnivå II elles	13	3	10	6	1	1	1	1
Universitets- og høgskolenivå I, 13 - 14 år, i alt	133	15	118	38	20	39	12	9
Undervisning	21	-	21	8	-	10	3	-
Administrasjon, økonomi, samfunnsvitenskap og jus	40	7	33	10	10	7	1	5
Naturvitenskap og teknikk	11	1	10	5	1	2	1	1
Helsevern	41	3	38	10	3	18	4	3
Universitets- og høgskolenivå I elles	20	4	16	5	6	2	3	-
Universitets- og høgskolenivå II, III og forskarnivå, over 14 år, i alt	63	5	58	31	7	11	6	3
Undervisning	42	2	40	23	5	7	4	1
Administrasjon, økonomi, samfunnsvitenskap og jus	2	-	2	1	-	-	-	1
Naturvitenskap og teknikk	1	-	1	1	-	-	-	-
Universitets- og høgskolenivå II, III og forskarnivå elles	18	3	15	6	2	4	2	1
Uoppgitt, inga utdanning og utdanning på førskolenivå	116	83	33	11	2	9	11	-

¹ Sjå note 1, førre sida.

Tabell 4. Personar 16 år og over. Hovudtal for yrkesaktivitet i året 3. november 1989 - 2. november 1990

	I alt	Ikkje yrkesaktive	Yrkesaktive			Prosent yrkesaktive		
			I alt	Menn	Kvinner	I alt	Menn	Kvinner
I alt	5149	1921	3228	1863	1365	62,7	72,0	53,3
Alder								
16-19	488	291	197	118	79	40,4	44,7	35,3
20-24	516	149	367	214	153	71,1	77,0	64,3
25-29	380	71	309	199	110	81,3	93,4	65,9
30-39	1026	182	844	486	358	82,3	90,7	73,1
40-49	829	98	731	397	334	88,2	93,6	82,5
50-59	597	131	466	258	208	78,1	88,4	68,2
60-66	449	202	247	139	108	55,0	65,9	45,4
67-69	178	135	43	33	10	24,2	35,9	11,6
70-	686	662	24	19	5	3,5	6,8	1,2
Ekteskapeleg status								
Ugifte	1516	627	889	591	298	58,6	66,0	48,0
Gifte	3075	922	2153	1195	958	70,0	77,7	62,3
Før gifte	558	372	186	77	109	33,3	49,4	27,1
Familietype								
Einslege	765	455	310	202	108	40,5	60,3	25,1
Ektepar utan ugifte barn	874	505	369	197	172	42,2	45,1	39,4
Ektepar med ugifte barn	3067	765	2302	1351	951	75,1	81,6	67,4
Mor/far med ugifte barn	443	196	247	113	134	55,8	70,6	47,3
Utdanning								
Barne- og ungdomsskolenivå	1843	987	856	492	364	46,4	57,4	36,9
Gymnasnivå	2521	702	1819	1027	792	72,2	80,0	64,0
Universitets- og høgskolenivå	545	71	474	298	176	87,0	88,4	84,6
Uoppgitt, inga utdanning eller utdanning på førskolenivå	240	161	79	46	33	32,9	41,4	25,6

Tabell 5. Hovudtal for yrkesaktive i året 3. november 1989 - 2. november 1990

	I alt	Menn			Kvinner				Prosent	
		I alt	16-24	25-66	67-	I alt	16-24	25-66		67-
I alt	3228	1863	332	1479	52	1365	232	1118	15	100,0
Næring										
Jordbruk, skogbruk, fiske og fangst	154	138	25	98	15	16	5	8	3	4,8
Oljeutvinning og bergverksdrift	11	11	1	10	-	-	-	-	-	0,3
Industri	912	618	143	460	15	294	49	240	5	28,3
Kraft- og vassforsyning	28	26	1	25	-	2	1	1	-	0,9
Byggje- og anleggsverksemd	291	269	31	234	4	22	7	15	-	9,0
Varehandel, hotell- og restaurantverksemd	583	282	62	211	9	301	92	208	1	18,1
Transport, lagring, post og telekommunikasjonar	206	156	19	133	4	50	4	46	-	6,4
Bank- og finansieringsverksemd, forsikringsverksemd, eigedomsdrift og forretningsmessig tenesteyting	186	102	2	100	-	84	9	75	-	5,8
Offentleg, sosial og privat tenesteyting	857	261	48	208	5	596	65	525	6	26,5
Yrkesfelt										
Teknisk, vitenskapelig, humanistisk og kunstnarleg arbeid	567	222	20	198	4	345	33	310	2	17,6
Administrasjons- og forvaltningsarbeid, bedrifts- og organisasjonsleiing	130	108	3	100	5	22	-	22	-	4,0
Kontorarbeid	267	48	2	46	-	219	32	184	3	8,3
Handelsarbeid	419	194	31	154	9	225	62	162	1	13,0
Jordbruks-, skogbruks- og fiskearbeid ..	127	112	26	71	15	15	4	8	3	3,9
Gruve- og sprengingsarbeid m.m.	7	7	1	6	-	-	-	-	-	0,2
Transport- og kommunikasjonsarbeid ..	223	190	28	158	4	33	6	27	-	6,9
Industri-, byggje- og anleggsarbeid	1137	890	188	689	13	247	40	205	2	35,2
Servicearbeid og militært arbeid	351	92	33	57	2	259	55	200	4	10,9
Yrkesstatus										
Tilsett	3018	1696	318	1350	28	1322	226	1082	14	93,5
Sjølvtendig	193	160	9	129	22	33	5	28	-	6,0
Familie medlem utan fast lønn	17	7	5	-	2	10	1	8	1	0,5
Arbeidstid i året¹										
Berre heiltid, i alt	2325	1670	216	1416	38	655	122	525	8	72,0
Berre deltid, i alt	762	138	90	35	13	624	85	532	7	23,6
Både heiltid og deltid, i alt	141	55	26	28	1	86	25	61	-	4,4
Yrkesaktiv i 12 månader										
Heiltid	1816	1349	111	1211	27	467	43	423	1	56,3
Deltid	469	50	24	18	8	419	38	379	2	14,5
Både heiltid og deltid i perioden	77	28	12	15	1	49	12	37	-	2,4
Heiltid 0-3 månader	24	6	3	3	-	18	9	9	-	0,7
Heiltid 4-6 månader	18	7	1	6	-	11	-	11	-	0,6
Heiltid 7-9 månader	22	8	2	5	1	14	2	12	-	0,7
Heiltid 10-11 månader	13	7	6	1	-	6	1	5	-	0,4
Yrkesaktiv i 6-11 månader										
Heiltid	295	206	38	161	7	89	22	66	1	9,1
Deltid	149	31	21	7	3	118	27	89	2	4,6
Både heiltid og deltid i perioden	48	19	9	10	-	29	11	18	-	1,5
Yrkesaktiv i 1-5 månader										
Heiltid	214	115	67	44	4	99	57	36	6	6,6
Deltid	144	57	45	10	2	87	20	64	3	4,5
Både heiltid og deltid i perioden	16	8	5	3	-	8	2	6	-	0,5
Avtala arbeidstid i veka										
Ikkje yrkesaktiv i veka	450	239	134	87	18	211	77	125	9	13,9
1- 9 timar	160	61	34	25	2	99	35	62	2	5,0
10-19 timar	263	34	16	13	5	229	23	205	1	8,1
20-29 timar	287	39	3	28	8	248	21	226	1	8,9
30-34 timar	182	44	5	38	1	138	9	128	1	5,6
35-39 timar	1283	913	92	814	7	370	56	313	1	39,7
40 timar og over	603	533	48	474	11	70	11	59	-	18,7

¹ Heiltid er samla arbeidstid på 30 timar eller meir i veka (alle arbeidsforhold), noko som svarer til 120 timar eller meir over ein firevekersperiode.

Tabell 6. Yrkesaktive 16 år og over, etter alder og næring/yrkesfelt. 3. november 1989 - 2. november 1990

	I alt	Alder									Prosent av dei yrkesaktive
		16-19	20-24	25-29	30-39	40-49	50-59	60-66	67-69	70-	
I alt	3228	197	367	309	844	731	466	247	43	24	100,0
Næring											
Jordbruk	39	4	3	1	-	2	9	5	10	5	1,2
Skogbruk	5	-	1	-	1	2	1	-	-	-	0,2
Fiske og fangst	110	10	12	14	31	17	19	4	2	1	3,4
Oljeutvinning og bergverksdrift	11	1	-	-	6	4	-	-	-	-	0,3
Industri i alt	912	88	104	70	204	171	159	96	13	7	28,3
Næringsmiddel-, drikkevare- og tobakksindustri	296	52	47	25	56	39	41	31	2	3	9,2
Tekstil-, klesvare-, ler- og lervareindustri	195	5	15	8	38	39	52	33	4	1	6,0
Trevareindustri	125	8	16	10	25	33	19	9	3	2	3,9
Treforedling, grafisk industri og forlag	26	8	3	2	6	1	5	-	1	-	0,8
Kjemisk industri, mineral-, olje-, kol-, gummi- og plastindustri	39	2	-	-	13	11	9	3	-	1	1,2
Keramikk- og glasindustri	21	-	5	3	4	4	3	2	-	-	0,7
Metallindustri	1	-	1	-	-	-	-	-	-	-	0,0
Verkstadindustri	207	13	17	22	62	43	30	17	3	-	6,4
Industri elles	2	-	-	-	-	1	-	1	-	-	0,1
Kraft- og vassforsyning	28	1	1	3	8	2	7	6	-	-	0,9
Bygge- og anleggsverksemd	291	9	29	32	112	55	28	22	3	1	9,0
Varehandel	541	51	76	49	138	122	66	29	5	5	16,8
Hotell- og restaurantdrift	42	11	16	3	7	2	2	1	-	-	1,3
Landtransport	73	4	11	11	21	10	12	3	1	-	2,3
Sjøtransport	76	-	7	5	17	20	19	5	2	1	2,4
Transport elles, lagring, post og telekommunikasjonar	57	-	1	10	20	12	8	6	-	-	1,8
Bank- og finansieringsverksemd	82	-	5	17	26	22	11	1	-	-	2,5
Forsikringsverksemd, eigedomsdrift og forretningsmessig tenesteyting	104	3	3	14	35	38	9	2	-	-	3,2
Offentleg administrasjon, forsvar, politi og rettsvesen	98	-	26	12	18	19	12	9	1	1	3,0
Renovasjon og reingjering	40	1	6	2	7	9	10	5	-	-	1,2
Undervisning og forskningsverksemd	165	-	7	10	41	66	24	15	2	-	5,1
Helse- og sosialtenester	455	8	39	44	125	135	66	34	4	-	14,1
Kulturell tenesteyting, underholdning og sport	19	-	6	3	3	7	-	-	-	-	0,6
Personleg tenesteyting	80	6	14	9	24	16	4	4	-	3	2,5
Yrkesfelt											
Teknisk, vitenskapelig, humanistisk og kunstnarleg arbeid	567	5	48	54	188	177	59	30	4	2	17,6
Administrasjons- og forvaltningsarbeid, bedrifts- og organisasjonsleiing i alt	130	1	2	9	35	41	23	14	3	2	4,0
Offentleg administrasjons- og forvaltningsarbeid	24	-	-	3	7	9	2	3	-	-	0,7
Bedrifts- og organisasjonsleiing	106	1	2	6	28	32	21	11	3	2	3,3
Kontorarbeid	267	7	27	39	75	72	29	15	3	-	8,3
Handelsarbeid	419	35	58	30	104	98	61	23	5	5	13,0
Jordbruks-, skogbruks- og fiskearbeid	127	14	16	12	24	14	22	7	12	6	3,9
Gruve- og sprengingsarbeid m.m.	7	1	-	2	2	2	-	-	-	-	0,2
Transport og kommunikasjonsarbeid	223	12	22	26	64	40	41	14	3	1	6,9
Industri-, bygge- og anleggsarbeid i alt	1137	95	133	110	295	211	168	110	9	6	35,2
Jern- og metallvarearbeid	223	11	26	32	66	39	29	18	1	1	6,9
Elektroarbeid	84	2	8	12	35	13	9	4	1	-	2,6
Trearbeid	174	6	17	21	50	41	20	15	3	1	5,4
Næringsmiddelarbeid	208	43	32	16	44	25	22	23	1	2	6,4
Maskin- og motordrift	41	2	5	3	13	14	3	1	-	-	1,3
Laste-, losse- og lagerarbeid	93	17	16	8	11	18	16	6	1	-	2,9
Industri-, bygge- og anleggsarbeid elles	314	14	29	18	76	61	69	43	2	2	9,7
Servicearbeid og militært arbeid	351	27	61	27	57	76	63	34	4	2	10,9

Tabell 7. Yrkesaktive 16 år og over, etter kjønn, arbeidstid i året og næring/yrkesfelt. 3. november 1989 - 2. november 1990

	I alt	Yrkesaktiv i 12 måneder			Yrkesaktiv i 6-11 måneder			Yrkesaktiv i 1-5 måneder		
		Heiltid ¹	Deltid ¹	Både heiltid og deltid i perioden	Heiltid	Deltid	Både heiltid og deltid i perioden	Heiltid	Deltid	Både heiltid og deltid i perioden
Yrkesaktive i alt	3228	1816	469	77	295	149	48	214	144	16
Menn i alt	1863	1349	50	28	206	31	19	115	57	8
Næring										
Jordbruk	25	18	5	-	-	1	-	1	-	-
Skogbruk	4	4	-	-	-	-	-	-	-	-
Fiske og fangst	109	69	1	4	24	-	2	8	1	-
Oljeutvinning og bergverksdrift	11	8	-	-	-	-	-	3	-	-
Industri i alt	618	430	17	6	66	11	5	43	37	3
Næringsmiddel-, drikkevarer- og tobakksindustri	196	125	7	2	10	3	1	23	22	3
Tekstil-, klesvarer-, lær- og lervareindustri	72	52	1	1	13	2	-	3	-	-
Trevareindustri	99	66	2	2	13	2	3	7	4	-
Treforedling, grafisk industri og forlag	16	6	6	-	1	1	-	-	2	-
Kjemisk industri, mineral-, olje-, kol-, gummi- og plastindustri	25	20	-	-	4	1	-	-	-	-
Keramikk- og glasindustri	20	12	-	1	4	-	-	1	2	-
Metallindustri	1	-	-	-	1	-	-	-	-	-
Verkstadindustri	188	148	1	-	20	2	1	9	7	-
Industri elles	1	1	-	-	-	-	-	-	-	-
Kraft- og vassforsyning	26	23	-	-	2	-	-	1	-	-
Byggje- og anleggsverksemd	269	183	2	3	53	3	3	16	5	1
Varehandel	272	207	9	5	18	9	3	14	5	2
Hotell- og restaurantdrift	10	3	1	-	2	1	-	2	1	-
Landtransport	64	48	3	-	8	-	2	3	-	-
Sjøtransport	69	56	-	-	3	-	-	9	1	-
Transport elles, lagring, post og telekommunikasjonar	23	21	-	-	1	-	-	-	1	-
Bank- og finansieringsverksemd	36	35	-	-	1	-	-	-	-	-
Forsikringsverksemd, eigedomsdrift og forretningsmessig tenesteyting	66	54	1	2	4	-	1	2	1	1
Offentleg administrasjon, forsvar, politi og rettsvesen	61	43	2	3	5	-	2	5	1	-
Renovasjon og reingjering	2	2	-	-	-	-	-	-	-	-
Undervisning og forskningsverksemd	75	64	2	2	6	-	-	-	1	-
Helse- og sosialtenester	64	43	3	2	5	4	-	3	3	1
Kulturell tenesteyting, underholdning og sport	13	8	2	1	2	-	-	-	-	-
Personleg tenesteyting	46	30	2	-	6	2	1	5	-	-
Yrkesfelt										
Teknisk, vitenskapelig, humanistisk og kunstnarleg arbeid	222	178	2	6	19	2	1	6	6	2
Administrasjons- og forvaltningsarbeid, bedrifts- og organisasjonsleiing i alt	108	100	1	1	5	1	-	-	-	-
Offentleg administrasjons- og forvaltningsarbeid	13	12	-	-	1	-	-	-	-	-
Bedrifts- og organisasjonsleiing	95	88	1	1	4	1	-	-	-	-
Kontorarbeid	48	42	2	1	2	-	-	-	1	-
Handelsarbeid	194	146	6	2	18	8	2	10	2	-
Jordbruks-, skogbruks- og fiskearbeid	112	72	6	4	20	1	2	6	1	-
Gruve- og sprengingsarbeid m.m.	7	4	-	-	-	-	-	3	-	-
Transport og kommunikasjonsarbeid	190	145	9	1	15	-	-	17	3	-
Industri-, byggje- og anleggsarbeid i alt	890	605	14	9	119	17	13	66	41	6
Jern- og metallvarearbeid	223	175	2	-	23	4	3	10	6	-
Elektroarbeid	82	67	1	-	8	-	-	4	2	-
Trearbeid	165	105	1	2	33	2	5	13	4	-
Næringsmiddelarbeid	135	80	7	2	6	2	-	19	17	2
Maskin- og motordrift	39	23	-	-	11	-	-	1	2	2
Laste-, losse- og lagerarbeid	74	43	3	2	4	3	2	9	7	1
Industri-, byggje- og anleggsarbeid elles	172	112	-	3	34	6	3	10	3	1
Servicearbeid og militært arbeid	92	57	10	4	8	2	1	7	3	-

¹ Heiltid er *samla* arbeidstid på 30 timar eller meir i veka (alle arbeidsforhold), noko som svarer til 120 timar eller meir over ein firevekersperiode.

Tabell 7 (framh.). Yrkesaktive 16 år og over, etter kjønn, arbeidstid i året og næring/yrkesfelt. 3. november 1989 - 2. november 1990

	I alt	Yrkesaktiv i 12 måneder			Yrkesaktiv i 6-11 måneder		Yrkesaktiv i 1-5 måneder			
		Heiltid ¹	Deltid ¹	Både heiltid og deltid i perioden	Heiltid	Deltid	Både heiltid og deltid i perioden	Heiltid	Deltid	Både heiltid og deltid i perioden
Kvinner i alt	1365	467	419	49	89	118	29	99	87	8
Næring										
Jordbruk	14	7	-	-	1	-	-	4	2	-
Skogbruk	1	-	-	-	-	-	-	-	1	-
Fiske og fangst	1	-	-	-	-	-	-	-	1	-
Oljeutvinning og bergverksdrift	-	-	-	-	-	-	-	-	-	-
Industri i alt	294	111	61	9	24	22	8	33	25	1
Næringsmiddel-, drikkevare- og tobakks-industri	100	30	14	3	7	4	1	22	18	1
Tekstil-, klesvare-, ler- og lervare-industri	123	60	26	3	13	10	3	7	1	-
Trevareindustri	26	8	7	1	2	3	2	2	1	-
Treforedling, grafisk industri og forlag	10	2	4	-	-	2	1	-	1	-
Kjemisk industri, mineral-, olje-, kol-, gummi- og plastindustri	14	8	-	1	1	1	-	2	1	-
Keramikk- og glasindustri	1	-	1	-	-	-	-	-	-	-
Metallindustri	-	-	-	-	-	-	-	-	-	-
Verkstadindustri	19	3	8	1	1	2	1	-	3	-
Industri elles	1	-	1	-	-	-	-	-	-	-
Kraft- og vassforsyning	2	-	-	-	1	-	-	1	-	-
Byggje- og anleggsverksemd	22	3	8	3	3	2	-	1	2	-
Varehandel	269	74	106	9	11	35	7	11	16	-
Hotell- og restaurantdrift	32	10	10	1	-	-	1	8	2	-
Landtransport	9	4	2	1	-	1	-	-	-	1
Sjøtransport	7	2	-	-	3	1	-	1	-	-
Transport elles, lagring, post og telekommunikasjonar	34	18	13	1	-	1	-	-	1	-
Bank- og finansieringsverksemd	46	29	6	5	3	-	-	2	-	1
Forsikringsverksemd, eigedomsdrift og forretningsmessig tenesteyting	38	13	8	7	-	4	-	3	3	-
Offentleg administrasjon, forsvar, politi og rettsvesen	37	19	8	1	4	2	-	1	2	-
Renovasjon og reingjering	38	4	18	-	3	5	1	1	6	-
Undervisning og forskningsverksemd	90	36	31	2	7	7	1	4	2	-
Helse- og sosialtenester	391	123	139	10	24	34	10	23	23	5
Kulturell tenesteyting, underholdning og sport	6	3	1	-	-	-	-	2	-	-
Personleg tenesteyting	34	11	8	-	5	4	1	4	1	-
Yrkesfelt										
Teknisk, vitskapeleg, humanistisk og kunstnarleg arbeid	345	123	118	6	25	28	7	22	14	2
Administrasjons- og forvaltningsarbeid, bedrifts- og organisasjonsleiing i alt	22	15	3	1	2	-	-	-	1	-
Offentleg administrasjons- og forvaltningsarbeid	11	7	2	-	1	-	-	-	1	-
Bedrifts- og organisasjonsleiing	11	8	1	1	1	-	-	-	-	-
Kontorarbeid	219	80	62	22	11	13	5	13	11	2
Handelsarbeid	225	58	95	11	7	26	5	10	13	-
Jordbruks-, skogbruks- og fiskearbeid	15	7	-	-	1	-	-	5	2	-
Gruve- og sprengingsarbeid m.m.	-	-	-	-	-	-	-	-	-	-
Transport og kommunikasjonsarbeid	33	11	12	2	1	2	1	2	2	-
Industri-, byggje- og anleggsarbeid i alt	247	104	36	5	25	19	4	32	21	1
Jern- og metallvarearbeid	-	-	-	-	-	-	-	-	-	-
Elektroarbeid	2	-	1	-	1	-	-	-	-	-
Trearbeid	9	3	1	1	1	1	1	1	-	-
Næringsmiddelarbeid	73	22	8	3	4	4	1	18	12	1
Maskin- og motordrift	2	1	-	-	-	1	-	-	-	-
Laste-, losse- og lagerarbeid	19	7	1	-	2	-	-	3	6	-
Industri-, byggje- og anleggsarbeid elles	142	71	25	1	17	13	2	10	3	-
Servicearbeid og militært arbeid	259	69	93	2	17	30	7	15	23	3

¹ Sjå note 1, førre sida.

Tabell 8. Hovudtal for yrkesaktive i veka 27. oktober - 2. november 1990, etter vanleg/avtala arbeidstid

	I alt	Menn					Kvinner				
		I alt	1-19 timar	20-29 timar	30-39 timar	40 timar og over	I alt	1-19 timar	20-29 timar	30-39 timar	40 timar og over
I alt	2778	1624	95	39	957	533	1154	328	248	508	70
Alder											
16-19	110	64	34	1	22	7	46	36	3	4	3
20-24	243	134	16	2	75	41	109	22	18	61	8
25-29	259	169	5	4	103	57	90	16	13	57	4
30-39	771	461	12	8	273	168	310	86	66	140	18
40-49	702	387	7	3	236	141	315	82	82	128	23
50-59	433	245	10	9	151	75	188	50	38	89	11
60-66	220	130	4	4	89	33	90	33	27	27	3
67-69	23	20	4	5	5	6	3	2	-	1	-
70-	17	14	3	3	3	5	3	1	1	1	-
Ekteskapeleg status											
Ugifte	629	420	58	12	244	106	209	62	17	115	15
Gifte	1984	1134	33	25	670	406	850	240	218	343	49
Før gifte	165	70	4	2	43	21	95	26	13	50	6
Familletype											
Einslege	270	175	9	7	108	51	95	17	8	63	7
Ektepar utan ugifte barn	325	177	10	6	107	54	148	36	35	68	9
Ektepar med ugifte barn	1975	1178	71	25	678	404	797	249	192	311	45
Mor/far med ugifte barn	208	94	5	1	64	24	114	26	13	66	9
Utdanning											
Barn- og ungdomsskolenivå	729	425	36	11	247	131	304	105	72	109	18
Gymnasnivå	1557	889	42	15	541	291	668	171	139	320	38
Universitets- og høgskolenivå	427	272	8	12	152	100	155	36	33	73	13
Uoppgitt, inga utdanning eller utdanning på førskolenivå	65	38	9	1	17	11	27	16	4	6	1
Utført arbeidstid i veka											
Var ikkje på arbeid	75	42	-	1	20	21	33	8	8	15	2
1 - 19 timar	403	92	78	4	8	2	311	280	16	14	1
20 - 29 timar	288	47	3	29	8	7	241	25	198	17	1
30 - 39 timar	1240	770	5	4	741	20	470	10	22	433	5
40 timar og over	772	673	9	1	180	483	99	5	4	29	61

Tabell 9. Yrkesaktive 16 år og over i veka 27. oktober - 2. november 1990, etter kjønn, vanleg/avtala arbeidstid og næring/yrkesfelt

	I alt	Menn					Kvinner				
		I alt	1-19 timar	20-29 timar	30-39 timar	40 timar og over	I alt	1-19 timar	20-29 timar	30-39 timar	40 timar og over
I alt	2778	1624	95	39	957	533	1154	328	248	508	70
Næring											
Jordbruk	29	22	6	4	2	10	7	1	1	2	3
Skogbruk	5	4	-	-	3	1	1	1	-	-	-
Fiske og fangst	84	84	1	-	6	77	-	-	-	-	-
Oljeutvinning og bergverksdrift	10	10	-	-	8	2	-	-	-	-	-
Industri i alt	779	536	36	10	381	109	243	43	42	149	9
Næringsmiddel-, drikkevare- og tobakksindustri	229	155	15	3	98	39	74	15	13	43	3
Tekstil-, klesvare-, lær- og lervareindustri	177	66	3	1	48	14	111	8	22	76	5
Trevareindustri	113	91	8	1	60	22	22	4	2	15	1
Treforedling, grafisk industri og forlag	23	14	5	2	5	2	9	6	1	2	-
Kjemisk industri, mineral-, olje-, kol-, gummi- og plastindustri	34	24	1	1	17	5	10	-	1	9	-
Keramikk- og glasindustri	18	17	1	-	10	6	1	-	-	1	-
Metallindustri	1	1	1	-	-	-	-	-	-	-	-
Verktadindustri	182	167	2	2	143	20	15	9	3	3	-
Industri elles	2	1	-	-	-	1	1	1	-	-	-
Kraft- og vassforsyning	26	25	1	-	21	3	1	-	-	1	-
Byggje- og anleggsverksemd	243	226	7	2	149	68	17	3	3	10	1
Varehandel	484	247	18	3	127	99	237	79	64	71	23
Hotell- og restaurantdrift	30	8	1	1	4	2	22	8	3	7	4
Landtransport	63	56	6	-	26	24	7	2	-	4	1
Sjøtransport	66	61	-	2	12	47	5	-	-	4	1
Transport elles, lagring, post og telekommunikasjonar	54	22	1	-	17	4	32	10	9	12	1
Bank- og finansieringsverksemd	79	34	-	-	28	6	45	9	2	27	7
Forsikringsverksemd, eigedomsdrift og forretningsmessig tenesteyting	92	63	3	-	35	25	29	3	5	18	3
Offentleg administrasjon, forsvar, politi og rettsvesen	82	48	4	1	34	9	34	10	2	22	-
Renovasjon og reingjering	32	2	-	-	2	-	30	16	10	4	-
Undervisning og forskningsverksemd	156	70	2	10	42	16	86	27	19	31	9
Helse- og sosialtenester	381	55	4	3	30	18	326	105	84	131	6
Kulturell tenesteyting, underholdning og sport	18	13	1	2	8	2	5	1	1	3	-
Personleg tenesteyting	65	38	4	1	22	11	27	10	3	12	2
Yrkesfelt											
Teknisk, vitenskapelig, humanistisk og kunstnarleg arbeid	493	199	11	9	127	52	294	89	67	121	17
Administrasjons- og forvaltningsarbeid, bedrifts- og organisasjonsleiing i alt	126	106	2	3	52	49	20	3	1	15	1
Offentleg administrasjons- og forvaltningsarbeid	23	13	-	1	10	2	10	2	1	7	-
Bedrifts- og organisasjonsleiing	103	93	2	2	42	47	10	1	-	8	1
Kontorarbeid	236	44	4	1	30	9	192	45	33	105	9
Handelsarbeid	378	177	12	5	70	90	201	65	58	55	23
Jordbruks-, skogbruks- og fiskearbeid	94	87	7	4	9	67	7	1	1	2	3
Gruve- og sprengingsarbeid m.m.	4	4	-	-	4	-	-	-	-	-	-
Transport og kommunikasjonsarbeid	200	171	9	3	66	93	29	8	8	12	1
Industri-, byggje- og anleggsarbeid i alt	962	762	43	9	560	150	200	18	32	141	9
Jern- og metallvarearbeid	200	200	7	-	157	36	-	-	-	-	-
Elektroarbeid	76	74	1	-	58	15	2	-	1	1	-
Trearbeid	155	147	6	1	103	37	8	1	2	5	-
Næringsmiddelarbeid	151	100	9	4	64	23	51	10	6	34	1
Maskin- og motordrift	34	33	1	-	29	3	1	-	-	1	-
Laste-, losse- og lagerarbeid	77	63	13	-	44	6	14	1	3	10	-
Industri-, byggje- og anleggsarbeid elles	269	145	6	4	105	30	124	6	20	90	8
Servicearbeid og militært arbeid	285	74	7	5	39	23	211	99	48	57	7

Tabell 10. Yrkesaktive 16 år og over med fast oppmøteplass på arbeid i veka 27. oktober - 2. november 1990, etter talet på arbeidsreiser, reisetid og yrkesfelt/oppmøteplass

	I alt	Reiste ikkje	Reiste 1 gong			Reiste 2-3 gonger			Reiste 4 gonger eller fleire		
			Reise- tid under 45 min	Reise- tid 45-89 min	Reise- tid 90 min og over	Reise- tid under 45 min	Reise- tid 45-89 min	Reise- tid 90 min og over	Reise- tid under 45 min	Reise- tid 45-89 min	Reise- tid 90 min og over
I alt	2453	316	84	5	21	262	13	3	1646	91	12
Yrkesfelt											
Teknisk, vitenskapelig, humanistisk og kunstnarleg arbeid	446	33	13	1	5	65	2	1	307	17	2
Administrasjons- og forvaltningsarbeid, bedrifts- og organisasjonsleiing i alt	113	7	1	-	1	6	1	-	93	4	-
Offentleg administrasjons- og forvaltningsarbeid	21	-	-	-	1	4	1	-	15	-	-
Bedrifts- og organisasjonsleiing	92	7	1	-	-	2	-	-	78	4	-
Kontorarbeid	223	14	4	-	-	39	-	-	153	12	1
Handelsarbeid	300	39	15	-	-	50	3	-	177	15	1
Jordbruks-, skogbruks- og fiskearbeid	86	53	6	-	1	3	1	-	18	4	-
Gruve- og sprøngingsarbeid m.m.	4	2	-	-	-	-	-	-	2	-	-
Transport og kommunikasjonsarbeid	167	47	10	2	3	9	-	1	89	3	3
Industri-, bygge- og anleggsarbeid i alt	852	88	23	2	8	39	4	1	652	30	5
Jern- og metallvarearbeid	185	16	3	1	2	2	-	-	153	7	1
Elektroarbeid	69	6	-	1	1	-	2	-	52	4	3
Trearbeid	118	11	1	-	2	7	-	-	90	7	-
Næringsmiddelarbeid	145	9	9	-	-	11	-	1	113	2	-
Maskin- og motordrift	28	6	-	-	1	1	-	-	17	3	-
Laste-, losse- og lagerarbeid	75	7	3	-	-	5	1	-	59	-	-
Industri-, bygge- og anleggsarbeid elles	232	33	7	-	2	13	1	-	168	7	1
Servicearbeid og militært arbeid	262	33	12	-	3	51	2	-	155	6	-
Oppmøteplass og kjønn											
I bustadfylket	2259	221	76	4	6	252	12	1	1589	89	9
Menn	1231	156	32	4	5	37	7	1	927	55	7
Kvinner	1028	65	44	-	1	215	5	-	662	34	2
I bustadkommunen	1322	157	52	-	1	148	2	-	947	13	2
Menn	691	102	23	-	1	23	1	-	531	9	1
Kvinner	631	55	29	-	-	125	1	-	416	4	1
1504 Ålesund	835	36	22	1	-	103	6	-	621	42	4
Menn	460	31	7	1	-	14	2	-	379	22	4
Kvinner	375	5	15	-	-	89	4	-	242	20	-
1529 Skodje	16	1	1	-	-	1	-	-	9	4	-
Menn	7	1	1	-	-	-	-	-	5	-	-
Kvinner	9	-	-	-	-	1	-	-	4	4	-
1502 Molde	14	11	-	-	3	-	-	-	-	-	-
Menn	10	8	-	-	2	-	-	-	-	-	-
Kvinner	4	3	-	-	1	-	-	-	-	-	-
1534 Haram	12	2	1	-	1	-	-	-	1	7	-
Menn	10	2	1	-	1	-	-	-	1	5	-
Kvinner	2	-	-	-	-	-	-	-	-	2	-
Andre kommunar i fylket	60	14	-	3	1	-	4	1	11	23	3
Menn	53	12	-	3	1	-	4	1	11	19	2
Kvinner	7	2	-	-	-	-	-	-	-	4	1
Utanfor fylket	70	57	-	-	13	-	-	-	-	-	-
Menn	56	43	-	-	13	-	-	-	-	-	-
Kvinner	14	14	-	-	-	-	-	-	-	-	-
0301 Oslo	14	13	-	-	1	-	-	-	-	-	-
Menn	10	9	-	-	1	-	-	-	-	-	-
Kvinner	4	4	-	-	-	-	-	-	-	-	-
1201 Bergen	11	7	-	-	4	-	-	-	-	-	-
Menn	8	4	-	-	4	-	-	-	-	-	-
Kvinner	3	3	-	-	-	-	-	-	-	-	-
1103 Stavanger	5	3	-	-	2	-	-	-	-	-	-
Menn	5	3	-	-	2	-	-	-	-	-	-
Kvinner	-	-	-	-	-	-	-	-	-	-	-
2311 Nordsjøen syd	4	3	-	-	1	-	-	-	-	-	-
Menn	4	3	-	-	1	-	-	-	-	-	-
Kvinner	-	-	-	-	-	-	-	-	-	-	-
Andre stader utanfor fylket	36	31	-	-	5	-	-	-	-	-	-
Menn	29	24	-	-	5	-	-	-	-	-	-
Kvinner	7	7	-	-	-	-	-	-	-	-	-
Uoppgitt oppmøteplass	124	38	8	1	2	10	1	2	57	2	3
Menn	94	37	7	1	2	3	1	2	36	2	3
Kvinner	30	1	1	-	-	7	-	-	21	-	-

Tabell 11. Yrkesaktive 16 år og over med fast arbeidsreise i veka 27. oktober - 2. november 1990, etter reisemåte, oppmøteplass, talet på arbeidsreiser, reisetid og etter reisemåte, kjønn og alder

Bustad	I alt	Eitt transportmiddel						To eller flere transportmiddel		
		Bil	Buss	Tog, trikk, T-bane	Båt	Sykkel, gonge over 10 min	Anna	Kollektiv transport og/eller sykkel, gonge over 10 min	Kollektiv transport og bil	Andre kombinasjonar
I alt	2137	1395	78	-	36	302	59	42	128	97
Oppmøteplass, talet på arbeidsreiser og reisetid										
Oppmøteplass i bustadkommunen ..	1165	710	31	-	5	279	47	2	23	68
Reiste 1 gong	53	30	5	-	2	14	-	-	-	2
Under 45 min	52	30	5	-	2	14	-	-	-	1
45 - 89 min	-	-	-	-	-	-	-	-	-	-
90 min og over	1	-	-	-	-	-	-	-	-	1
Reiste 2 - 3 gonger	150	84	5	-	1	34	11	-	5	10
Under 45 min	148	83	5	-	1	34	11	-	4	10
45 - 89 min	2	1	-	-	-	-	-	-	1	-
90 min og over	-	-	-	-	-	-	-	-	-	-
Reiste 4 gonger eller fleire	962	596	21	-	2	231	36	2	18	56
Under 45 min	947	589	20	-	2	229	35	1	16	55
45 - 89 min	13	7	1	-	-	1	-	1	2	1
90 min og over	2	-	-	-	-	1	1	-	-	-
Oppmøteplass utanfor bustadkommunen	886	633	44	-	28	15	7	39	98	22
Reiste 1 gong	46	25	4	-	-	1	3	-	7	6
Under 45 min	24	15	4	-	-	1	1	-	3	-
45 - 89 min	4	3	-	-	-	-	-	-	1	-
90 min og over	18	7	-	-	-	-	2	-	3	6
Reiste 2 - 3 gonger	115	83	5	-	3	3	-	2	14	5
Under 45 min	104	80	3	-	3	3	-	-	11	4
45 - 89 min	10	3	2	-	-	-	-	1	3	1
90 min og over	1	-	-	-	-	-	-	1	-	-
Reiste 4 gonger eller fleire	725	525	35	-	25	11	4	37	77	11
Under 45 min	642	490	25	-	22	11	4	25	54	11
45 - 89 min	76	30	10	-	3	-	-	12	21	-
90 min og over	7	5	-	-	-	-	-	-	2	-
Uoppgitt oppmøteplass	86	52	3	-	3	8	5	1	7	7
Kjønn og alder										
Menn	1145	821	19	-	18	120	31	25	67	44
16-19	50	25	1	-	1	13	4	-	2	4
20-24	84	68	3	-	-	3	3	-	3	4
25-29	124	95	4	-	-	6	4	-	12	3
30-39	321	233	6	-	5	23	8	8	24	14
40-49	280	195	3	-	8	34	3	15	14	8
50-59	177	132	2	-	1	22	3	2	7	8
60-66	95	63	-	-	3	18	3	-	5	3
67-69	6	4	-	-	-	1	1	-	-	-
70-	8	6	-	-	-	-	2	-	-	-
Kvinner	992	574	59	-	18	182	28	17	61	53
16-19	36	10	6	-	-	9	2	-	3	6
20-24	85	43	11	-	6	8	3	-	8	6
25-29	77	58	3	-	-	3	1	3	6	3
30-39	277	192	12	-	2	37	6	5	15	8
40-49	278	176	14	-	5	44	5	5	15	14
50-59	159	63	7	-	3	49	9	3	14	11
60-66	75	30	6	-	1	30	2	1	-	5
67-69	3	1	-	-	1	1	-	-	-	-
70-	2	1	-	-	-	1	-	-	-	-

Tabell 12. Bustader og busette. Hustype, talet på rom, kjøkken. 3. november 1990

Talet på rom på 6 m ² eller større (kjøkken, gang, bad o.l. er ikkje rekna med)	Bustader					Busette	
	I alt	Frittliggende einebustad eller vånings- hus knytt til gardsdrift	Andre eine- og tomanns- bustader og småhus	Blokk, leigegard e.l.	Forret- nings- bygg, bygg for felles- hus- hald e.l.	I alt	Pr. bustad
I alt	2251	1941	204	75	31	6678	3,0
1 rom	78	48	12	12	6	131	1,7
Med kjøkken 6 m ² eller større	42	26	8	6	2	80	1,9
Med kjøkken mindre enn 6 m ²	32	21	2	5	4	43	1,3
Utan kjøkken	4	1	2	1	-	8	2,0
2 rom	258	173	60	20	5	475	1,8
Med kjøkken 6 m ² eller større	212	147	47	14	4	403	1,9
Med kjøkken mindre enn 6 m ²	46	26	13	6	1	72	1,6
Utan kjøkken	-	-	-	-	-	-	-
3 rom	395	301	65	23	6	932	2,4
4 rom	503	458	29	12	4	1491	3,0
5 rom	384	353	20	5	6	1262	3,3
6 rom	298	286	9	2	1	1084	3,6
7 rom	149	143	5	-	1	587	3,9
8 rom	101	97	3	-	1	385	3,8
9 rom eller fleire	85	82	1	1	1	331	3,9

Tabell 13. Bustader, rom og busette, etter hustype. 3. november 1990

	I alt	Frittliggende einebustad eller våningshus knytt til gardsdrift	Hus i kjøde, rekkehøhus, terrassehus, vertikaldelt tomannsbustad	Horisontaldelt tomannsbustad eller anna bustadbygg med mindre enn 3 etasjar	Blokk, leigegard e.l.	Forretningsbygg, bygg for felleshushald e.l.
Bustader i alt	2251	1941	57	147	75	31
Busette i alt	6678	5968	141	374	141	54
Busette pr. bustad	3,0	3,1	2,5	2,5	1,9	1,7
Rom i alt	10175	9182	196	470	216	111
Rom pr. bustad	4,5	4,7	3,4	3,2	2,9	3,6

Tabell 14. Bustader etter eigeform og areal¹. Rom og busette, etter eigeform. 3. november 1990

	I alt	Eig bustaden			Leiger bustaden			
		I alt	Privat	Gjennom burettslag e.l.	I alt	Som teneste- bustad	For eit avgrensa tidsrom	På andre vilkår
Bustader i alt	2251	1809	1727	82	442	29	93	320
Under 50 m ²	126	58	43	15	68	7	19	42
50 - 59 m ²	133	58	55	3	75	2	16	57
60 - 79 m ²	285	139	128	11	146	6	21	119
80 - 99 m ²	501	430	416	14	71	8	17	46
100 - 129 m ²	599	540	521	19	59	3	13	43
130 - 149 m ²	210	203	198	5	7	1	1	5
150 - 199 m ²	252	240	234	6	12	1	4	7
200 m ² eller meir	145	141	132	9	4	1	2	1
Busette i alt	6678	5683	5483	200	995	58	208	729
Busette pr. bustad	3,0	3,1	3,2	2,4	2,3	2,0	2,2	2,3
Rom i alt	10175	8850	8531	320	1324	102	289	933
Rom pr. bustad	4,5	4,9	4,9	3,9	3,0	3,5	3,1	2,9

¹ Medrekna kjøkken, gang, bad o.l.

Tabell 15. Bustader etter talet på rom og talet på busette. 3. november 1990

Talet på busette	I alt	Talet på rom								
		1	2	3	4	5	6	7	8	9 eller fleire
I alt	2251	78	258	395	503	384	298	149	101	85
1	451	51	136	110	75	47	15	3	7	7
2	558	17	69	149	138	85	60	24	10	6
3	391	3	30	61	107	68	57	26	24	15
4	448	2	8	43	114	110	80	39	27	25
5	303	3	11	24	55	53	64	44	22	27
6	77	1	4	7	10	14	18	10	10	3
7	17	-	-	1	4	6	2	2	-	2
8	5	1	-	-	-	-	2	1	1	-
9	-	-	-	-	-	-	-	-	-	-
10 eller fleire	1	-	-	-	-	1	-	-	-	-

Tabell 16. Bustader etter byggjeår for huset og hustype/eigeform/kjelde til oppvarming. Busette og rom, etter byggjeår for huset. 3. november 1990

	I alt	Byggjeår for huset							
		-1900	1901-1920	1921-1940	1941-1945	1946-1960	1961-1970	1971-1980	1981-1990
Bustader i alt	2251	80	125	253	29	518	363	465	418
Hustype									
Frittliggjande einebustad eller våningshus knytt til gardsdrift	1941	71	102	199	22	395	329	444	379
Hus i kjede, rekkjehus, terrassehus eller vertikal delt tomannsbustad	57	2	-	2	-	6	9	10	28
Horisontaldelt tomannsbustad eller anna bustadbygg med mindre enn 3 etasjar	147	5	12	30	4	70	9	7	10
Blokk, leigegard eller anna bustadbygg med 3 etasjar eller meir	75	-	9	18	3	38	4	2	1
Forretningsbygg, pensjonat, aldersheim, militærforlegning eller anna bygg for felleshushald	31	2	2	4	-	9	12	2	-
Eige-/leigeform									
Eigd i alt	1809	59	86	173	14	385	301	411	380
Privat	1727	56	82	170	13	365	285	387	369
Gjennom burettslag eller bustadaksjeselskap	82	3	4	3	1	20	16	24	11
Leigd i alt	442	21	39	80	15	133	62	54	38
Som tenestebustad	29	-	2	6	2	8	7	2	2
For eit avgrensa tidsrom	93	7	4	12	3	28	15	13	11
På andre vilkår	320	14	33	62	10	97	40	39	25
Kjelder til oppvarming									
Éi kjelde, i alt	605	26	40	74	10	133	94	106	122
Sentralvarme	57	1	2	8	1	11	11	14	9
Elektriske omnar, varmekablar e.l.	426	13	28	45	6	92	53	81	108
Omnar for flytande brensel	41	3	2	6	1	11	12	6	-
Omnar for fast brensel	81	9	8	15	2	19	18	5	5
To eller fleire kjelder, i alt	1646	54	85	179	19	385	269	359	296
Elektriske omnar og omnar for fast brensel	1080	38	62	120	12	240	136	196	276
Elektriske omnar og omnar for flytande brensel	219	5	8	29	6	61	50	54	6
Omnar for fast og flytande brensel	11	-	1	1	-	5	3	1	-
Sentralvarme og éi eller fleire andre kjelder	32	-	2	3	-	9	5	13	-
Andre kombinasjonar	304	11	12	26	1	70	75	95	14
Busette i alt	6678	176	322	620	69	1195	1059	1680	1557
Busette pr. bustad	3,0	2,2	2,6	2,5	2,4	2,3	2,9	3,6	3,7
Rom i alt	10175	307	502	953	98	2061	1751	2318	2184
Rom pr. bustad	4,5	3,8	4,0	3,8	3,4	4,0	4,8	5,0	5,2

Tabell 17. Bustader og busette. Sanitærutstyr, storleik og tilgjenge. 3. november 1990

	I alt	Sanitærutstyr			
		Med WC		Utan WC	
		Med bad	Utan bad	Med bad	Utan bad
I alt	2251	2130	38	23	60
Talet på rom på 6 m² eller større					
(kjøkken, gang, bad o.l. er <i>ikkje</i> rekna med)					
1 rom	78	67	5	3	3
Med kjøkken 6 m ² eller større	42	36	3	1	2
Med kjøkken mindre enn 6 m ²	32	28	1	2	1
Utan kjøkken	4	3	1	-	-
2 rom	258	215	10	7	26
Med kjøkken 6 m ² eller større	212	175	8	7	22
Med kjøkken mindre enn 6 m ²	46	40	2	-	4
Utan kjøkken	-	-	-	-	-
3 rom	395	361	9	4	21
4 rom	503	481	8	5	9
5 rom	384	377	4	3	-
6 rom	298	296	1	-	1
7 rom	149	148	-	1	-
8 rom	101	101	-	-	-
9 rom eller fleire	85	84	1	-	-
Etasjeplassering. Heis					
Bustader med bustadrom i					
én etasje i alt	1959	1255	33	15	56
Kjellaretasje	114	102	7	3	2
Underetasje	69	59	4	2	4
1. etasje	818	788	8	4	18
2. etasje	320	276	12	5	27
3. etasje	33	28	1	1	3
4. etasje	5	2	1	-	2
I hus med heis	-	-	-	-	-
I hus utan heis	5	2	1	-	2
5. etasje eller høgare	-	-	-	-	-
I hus med heis	-	-	-	-	-
I hus utan heis	-	-	-	-	-
Bustader med bustadrom i					
fleire etasjar i alt	892	875	5	8	4
1. etasje og underetasje/kjellar	408	405	1	1	1
1. og 2. etasje	292	281	3	6	2
1. og 2. etasje og underetasje/kjellar	147	145	1	-	1
1., 2. og 3. etasje	23	22	-	1	-
Andre etasjekombinasjonar	22	22	-	-	-
Busette i alt	6678	6436	67	44	131
Busette pr. bustad	3,0	3,0	1,8	1,9	2,2
Rom i alt	10175	9824	120	71	160
Rom pr. bustad	4,5	4,6	3,2	3,1	2,7

Tabell 18. Bustader etter standarindikatorar. Busette etter alder og standardindikatorar.
3. november 1990

	Bustader	Busette									
		I alt	0-19	20-29	30-39	40-49	50-59	60-69	70-79	80-89	90-
I alt	2251	6678	2060	893	1026	829	597	627	434	191	21
Hustype											
Frittliggjande einestad eller våningshus knytt til gardsdrift	1941	5968	1903	776	928	766	530	539	368	141	17
Småhus	204	515	127	79	72	43	50	57	54	29	4
Blokk, leigegard, forretningsbygg, bygg for felleshushald e.l.	106	195	30	38	26	20	17	31	12	21	-
Talet på rom. Kjøkken											
1 - 2 rom	336	606	97	128	58	42	40	84	83	65	9
Med kjøkken	332	598	96	125	56	40	40	84	83	65	9
Utan kjøkken	4	8	1	3	2	2	-	-	-	-	-
3 - 4 rom	898	2423	643	333	357	250	241	282	231	79	7
5 rom eller fleire	1017	3649	1320	432	611	537	316	261	120	47	5
Byggjeår											
- 1900	80	176	27	27	11	13	12	23	38	21	4
1901 - 1960	925	2206	414	299	263	167	249	381	300	118	15
1961 - 1990	1246	4296	1619	567	752	649	336	223	96	52	2
Kjelder til oppvarming											
Ei kjelde, i alt	605	1545	443	247	232	157	128	152	126	54	6
Sentralvarme, elektriske omnar, varmekablar e.l.	483	1264	393	206	215	128	93	108	78	40	3
Omnar for flytande brensel	41	97	17	12	8	10	13	14	17	4	2
Omnar for fast brensel	81	184	33	29	9	19	22	30	31	10	1
To eller fleire kjelder, i alt	1646	5133	1617	646	794	672	469	475	308	137	15
Elektriske omnar og omnar for fast brensel	1080	3421	1168	407	623	391	250	283	185	103	11
Elektriske omnar og omnar for flytande brensel	219	643	148	99	52	110	82	81	55	15	1
Omnar for fast og flytande brensel	11	21	-	1	3	-	4	3	4	5	1
Sentralvarme og ei eller fleire andre kjelder	32	98	26	14	9	16	12	13	6	2	-
Andre kombinasjonar	304	950	275	125	107	155	121	95	58	12	2
Sanitærforhold											
Har både bad og WC	2130	6436	2022	841	1009	805	572	601	402	168	16
Har WC, men ikkje bad	38	67	12	6	6	5	6	10	12	9	1
Har bad, men ikkje WC	23	44	3	13	3	1	7	8	6	3	-
Har verken bad eller WC	60	131	23	33	8	18	12	8	14	11	4
Etasjeplassering. Hels											
Bustader med bustadrom i ein etasje i alt	1359	3643	986	531	511	424	367	371	289	148	16
1. etasje, kjellaretasje eller underetasje	1001	2788	796	398	394	345	281	253	215	98	8
2. etasje eller høgare	358	855	190	133	117	79	86	118	74	50	8
I hus med heis	5	7	-	1	-	1	-	4	-	1	-
I hus utan heis	353	848	190	132	117	78	86	114	74	49	8
Bustader med bustadrom i fleire etasjar	892	3035	1074	362	515	405	230	256	145	43	5
Plan i bustaden											
Bustader med kjøkken, bad, WC og minst eitt bustadrom på eitt plan	2039	6184	1939	807	968	776	560	567	386	165	16
Elgø-/leigeform											
Eigd i alt	1809	5683	1822	653	898	759	529	552	332	127	11
Privat	1727	5483	1768	625	866	732	509	537	317	119	10
Gjennom burettslag e.l.	82	200	54	28	32	27	20	15	15	8	1
Leigd	442	995	238	240	128	70	68	75	102	64	10
Talet på busette											
1	451	451	4	46	48	27	40	93	99	84	10
2	558	1116	48	120	70	70	172	320	243	68	5
3	391	1173	230	253	167	140	187	135	45	14	2
4	448	1792	692	256	377	273	117	48	19	7	3
5	303	1515	752	155	276	241	55	11	17	7	1
6 eller fleire	100	631	334	63	88	78	26	20	11	11	-

Tabell 19. Hushald, familiar og personar, etter hushaldstype¹. Hushald etter hushaldstype¹ og talet på familiar i hushaldet/yrkesaktivitet i hushaldet/eigeform/talet på rom i bustaden og kjøkken. 3. november 1990

	I alt	Eierson- hushald	Fleirpersonhushald utan barn			Fleirpersonhushald med barn			
			I alt	2 per- sonar	3 per- sonar eller fleire	I alt	1 barn	2 barn	3 barn eller fleire
Personar i alt	6678	451	2237	1036	1201	3990	1233	1480	1277
Familiar i alt	2502	451	993	573	420	1058	409	387	262
Hushald i alt	2251	451	865	518	347	935	348	348	239
Talet på familiar i hushaldet									
1 familie	2016	451	747	463	284	818	290	310	218
2 familiar	220	-	109	55	54	111	55	37	19
3 familiar	14	-	8	-	8	6	3	1	2
4 familiar eller fleire	1	-	1	-	1	-	-	-	-
Yrkesaktivitet. Talet på yrkesaktive i veka									
Hushald utan yrkesaktive	640	299	276	240	36	65	33	18	14
Hushald med 1 yrkesaktiv	704	152	229	148	81	323	91	119	113
Heiltid ²	577	122	175	110	65	280	80	100	100
Deltid	127	30	54	38	16	43	11	19	13
Hushald med 2 yrkesaktive	696	-	246	130	116	450	169	181	100
Begge på heiltid	344	-	135	74	61	209	95	82	32
Ein på heiltid	332	-	97	49	48	235	71	97	67
Ingen på heiltid	20	-	14	7	7	6	3	2	1
Hushald med 3 yrkesaktive	165	-	87	-	87	78	42	27	9
Alle på heiltid	61	-	39	-	39	22	16	6	-
To på heiltid	60	-	32	-	32	28	16	11	1
Ein på heiltid	43	-	16	-	16	27	10	10	7
Ingen på heiltid	1	-	-	-	-	1	-	-	1
Hushald med 4 yrkesaktive og over	46	-	27	-	27	19	13	3	3
Eige-/leigeform									
Eigd i alt	1809	276	732	422	310	801	274	304	223
Privat	1727	245	707	407	300	775	267	288	220
Gjennom burettslag e.l.	82	31	25	15	10	26	7	16	3
Leigd i alt	442	175	133	96	37	134	74	44	16
Som tenestebustad	29	19	7	1	6	3	-	1	2
For eit avgrensa tidsrom	93	40	18	15	3	35	15	16	4
På andre vilkår	320	116	108	80	28	96	59	27	10
Talet på rom. Kjøkken									
1 rom	78	51	15	11	4	12	7	2	3
Med kjøkken 6 m ² eller større ..	42	25	8	7	1	9	4	2	3
Med kjøkken mindre enn 6 m ² ..	32	23	6	4	2	3	3	-	-
Utan kjøkken	4	3	1	-	1	-	-	-	-
2 rom	258	136	76	60	16	46	31	10	5
Med kjøkken 6 m ² eller større ..	212	104	70	57	13	38	25	8	5
Med kjøkken mindre enn 6 m ² ..	46	32	6	3	3	8	6	2	-
Utan kjøkken	-	-	-	-	-	-	-	-	-
3 rom	395	110	182	138	44	103	53	32	18
4 rom	503	75	217	130	87	211	75	94	42
5 rom	384	47	157	82	75	180	59	78	43
6 rom	298	15	114	58	56	169	52	62	55
7 rom	149	3	58	23	35	88	32	24	32
8 rom	101	7	32	10	22	62	24	21	17
9 rom eller fleire	85	7	14	6	8	64	15	25	24

¹ I denne tabellen er barn (ugifte heimebuande) 18 år og over haldne utanfor ved grupperinga av hushald etter type. Hushald som har barn berre i alderen 18 år og over, er derfor rekna som fleirpersonhushald utan barn. ² Heiltid er *samla* avtala/vanleg arbeidstid på 30 timar eller meir i veka (alle arbeidsforhold).

Tabell 20. Hushald, familiar og personar, etter hushaldsstorleik/hushaldstype. Absolutte tal og prosent. 3. november 1990

	Absolutte tal			Prosent		
	Personar	Familiar	Hushald	Personar	Familiar	Hushald
I alt	6678	2502	2251	100,0	100,0	100,0
Hushaldsstorleik						
1 person	451	451	451	6,8	18,0	20,0
2 personar	1116	614	558	16,7	24,5	24,8
3 personar	1173	452	391	17,6	18,1	17,4
4 personar	1792	504	448	26,8	20,1	19,9
5 personar eller fleire	2146	481	403	32,1	19,2	17,9
Hushaldstype						
Éinpersonhushald	451	451	451	6,8	18,0	20,0
Alder						
- 24	21	21	21	0,3	0,8	0,9
25 - 34	54	54	54	0,8	2,2	2,4
35 - 44	37	37	37	0,6	1,5	1,6
45 - 69	146	146	146	2,2	5,8	6,5
70 - 79	99	99	99	1,5	4,0	4,4
80 - 84	59	59	59	0,9	2,4	2,6
85 - 89	25	25	25	0,4	1,0	1,1
90 -	10	10	10	0,1	0,4	0,4
Fleirpersonhushald utan barn ¹	2237	993	865	33,5	39,7	38,4
Alder eldste person						
- 24	24	21	12	0,4	0,8	0,5
25 - 34	75	52	37	1,1	2,1	1,6
35 - 44	90	37	33	1,3	1,5	1,5
45 - 69	1398	550	512	20,9	22,0	22,7
70 - 79	440	218	190	6,6	8,7	8,4
80 - 84	111	62	43	1,7	2,5	1,9
85 - 89	68	37	28	1,0	1,5	1,2
90 -	31	16	10	0,5	0,6	0,4
Fleirpersonhushald med barn ¹	3990	1058	935	59,7	42,3	41,5
Alder yngste barn						
0 - 6	2127	572	492	31,9	22,9	21,9
7 - 15	1539	394	362	23,0	15,7	16,1
16 - 17	324	92	81	4,9	3,7	3,6
Talet på barn i hushaldet						
1 barn	1233	409	348	18,5	16,3	15,5
2 barn	1480	387	348	22,2	15,5	15,5
3 barn	998	213	194	14,9	8,5	8,6
4 barn eller fleire	279	49	45	4,2	2,0	2,0

¹ I denne tabellen er barn (ugifte heimebuande) 18 år og over haldne utanfor ved grupperinga av hushald etter type. Hushald som har barn berre i alderen 18 år og over, er derfor rekna som fleirpersonhushald utan barn.

Tabell 21. Hushald etter hushaldstype¹ og disponering av personbil/sortering av avfall. 3. november 1990

	I alt	Hushald med barn	Hushald utan barn					
			I alt	Alder eldste person				
				-24	25-44	45-69	70-79	80-
I alt	2251	935	1316	33	161	658	289	175
Disponering av personbil								
1 bil	1205	528	677	20	84	368	152	53
2 bilar	539	325	214	6	36	145	17	10
3 bilar eller fleire	81	37	44	-	4	37	1	2
Hushaldet disponerer ikkje bil	426	45	381	7	37	108	119	110
Sortering av avfall (kjeldesortering)								
Hushaldet sorterer avfall, i alt	699	350	349	6	48	204	56	35
Papir ²	305	140	165	3	19	87	36	20
Glas ²	428	221	207	2	31	123	31	20
Batteri ²	527	279	248	3	38	150	29	28
Måling, lakk, olje e.l. ²	124	74	50	1	10	25	11	3
Anna avfall ²	164	62	102	-	9	66	18	9
Hushaldet sorterer ikkje avfall	1552	585	967	27	113	454	233	140

¹ I denne tabellen er barn (ugifte heimebuande) 18 år og over halde utanfor ved grupperinga av hushald etter type. Hushald som har barn berre i alderen 18 år og over, er derfor rekna som hushald utan barn. ² Nokre hushald sorterer fleire typar avfall. Derfor blir summen av hushald etter avfallstype større enn talet på hushald som sorterer avfall i alt.

Tabell 22. Familjar i privathushald etter familietype. Personar etter alder og familietype. 3. november 1990

Alder	I alt	Einsleg	Ektepar utan ugifte barn	Ektepar med ugifte barn	Mor med barn	Far med barn
Familjar						
I alt	2502	726	436	1082	219	39
Personar						
I alt	6678	726	872	4426	559	95
0 - 4	480	2	-	384	91	3
5 - 9	474	2	-	415	54	3
10 - 14	497	-	-	450	39	8
15 - 19	609	11	-	528	54	16
20 - 24	513	61	20	353	67	12
25 - 29	380	59	23	243	48	7
30 - 34	514	66	20	376	48	4
35 - 39	512	36	10	428	33	5
40 - 44	459	26	16	392	18	7
45 - 49	370	19	35	294	14	8
50 - 54	277	25	41	182	17	12
55 - 59	320	34	104	159	22	1
60 - 64	341	49	162	111	17	2
65 - 69	286	63	145	66	10	2
70 - 74	259	72	156	23	6	2
75 - 79	175	69	84	14	7	1
80 - 84	133	81	37	8	6	1
85 - 89	58	36	16	-	5	1
90 -	21	15	3	-	3	-

Tabell 23. Hovudtal for par og personar i par. 3. november 1990

	I alt	Gifte			Sambuande		
		I alt	Utan barn ¹	Med barn ¹	I alt	Utan barn ¹	Med barn ¹
Par							
I alt						
Talet på barn i hushaldet¹							
0						
1						
2						
3						
4						
5 og over						
Yrkesaktiviteten til paret i veka 27. oktober - 2. november 1990							
Ingen yrkesaktiv						
Ein yrkesaktiv						
Begge yrkesaktive						
Personar							
I alt						
Alder							
0 - 19						
20 - 29						
30 - 39						
40 - 49						
50 - 59						
60 - 69						
70 -						
Høgste utdanning							
Barne- og ungdomsskolenivå						
Gymnasnivå						
Universitets- og høgskolenivå						
Uoppgitt, inga utdanning eller utdanning på førskolenivå						

Tala i denne tabellen er ikkje ferdige. Tabellen, som vil bli utarbeidd seinare, kan ein få ved å vende seg til Statistisk sentralbyrå, Folketeljingskontoret.

¹ I denne tabellen er barn (ugifte heimebuande) 18 år og over haldne utanfor ved grupperinga av hushald etter type. Par som har barn berre i alderen 18 år og over, er derfor rekna som par utan barn.

Tabell 24. Barn 0-17 år etter alder, familietype og mors/fars yrkesaktivitet i veka 27. oktober - 2. november 1990

Alder	I alt	Ektepar med barn			Mor med barn		Far med barn	
		Ingen av foreldra yrkesaktive	Ein av foreldra yrkesaktiv	Begge foreldra yrkesaktive	Mor ikkje yrkesaktiv	Mor yrkesaktiv	Far ikkje yrkesaktiv	Far yrkesaktiv
I alt ¹	1805	43	633	891	114	100	4	20
0	90	-	36	29	15	10	-	-
1	97	3	43	28	13	10	-	-
2	94	4	41	31	12	5	-	1
3	95	1	39	37	10	6	-	2
4	102	4	42	46	7	3	-	-
5	95	4	38	40	9	3	-	1
6	87	3	40	34	8	2	-	-
7	115	3	41	56	6	8	1	-
8	83	1	40	32	3	7	-	-
9	92	3	33	47	3	5	-	1
10	110	5	40	54	3	7	-	1
11	105	-	29	67	2	6	1	-
12	97	2	36	51	2	2	1	3
13	93	1	23	61	3	3	-	2
14	92	2	25	54	5	6	-	-
15	123	1	31	78	5	6	-	2
16	118	5	32	69	2	6	-	4
17	117	1	24	77	6	5	1	3

¹ Barn 0-17 år i alt er ikkje det same som personar 0-17 år i alt. Sjå tekstdelen, pkt. 4.1.

Tabell 25. Personar 67 år og over. Alder, talet på personar i hushaldet, hushaldstype og indikatorar for bustadstandard. 3. november 1990

	I alt	67 - 69 år		70 - 79 år		80 - 89 år		90 år og over	
		Bur aleine	Bur med fleire	Bur aleine	Bur med fleire	Bur aleine	Bur med fleire	Bur aleine	Bur med fleire
I alt	864	30	148	99	343	84	129	10	21
I fælleshushald	40	-	-	-	8	-	22	-	10
I privathushald i alt	824	30	148	99	335	84	107	10	11
Hustype									
Frittliggjande einestad eller våningshus knytt til gardsdrift	674	24	124	79	289	57	84	9	8
Småhus	110	3	20	15	39	12	17	1	3
Blokk, leigegard, forretningsbygg, bygg for fælleshushald e.l.	40	3	4	5	7	15	6	-	-
Talet på rom. Kjøkken									
1 - 2 rom	193	16	20	33	50	42	23	7	2
Med kjøkken	193	16	20	33	50	42	23	7	2
Utan kjøkken	-	-	-	-	-	-	-	-	-
3 - 4 rom	396	11	68	50	181	30	49	2	5
5 rom eller fleire	235	3	60	16	104	12	35	1	4
Byggjeår									
- 1900	69	1	5	11	27	7	14	2	2
1901 - 1960	560	24	103	73	227	50	68	7	8
1961 - 1990	195	5	40	15	81	27	25	1	1
Kjelder til oppvarming									
Éi kjelde, i alt	237	10	41	39	87	38	16	3	3
Sentralvarme, elektriske omnar, varmekablar e.l.	155	8	26	26	52	31	9	1	2
Omnar for flytande brensel	27	2	2	3	14	2	2	1	1
Omnar for fast brensel	55	-	13	10	21	5	5	1	-
To eller fleire kjelder, i alt	587	20	107	60	248	46	91	7	8
Sentralvarme og éi eller fleire andre kjelder	9	-	1	1	5	1	1	-	-
Andre kombinasjonar	578	20	106	59	243	45	90	7	8
Sanltærforhold									
Har både bad og WC	756	28	142	86	316	71	97	6	10
Har WC, men ikkje bad	25	1	2	6	6	6	3	1	-
Har bad, men ikkje WC	11	1	1	1	5	1	2	-	-
Har verken bad eller WC	32	-	3	6	8	6	5	3	1
Etasjeplassering. Heis									
Bustader med bustadrom i éin etasje i alt	566	23	90	79	210	72	76	9	7
1. etasje, kjellaretasje eller underetasje	402	17	64	56	159	45	53	6	2
2. etasje eller høgare	164	6	26	23	51	27	23	3	5
I hus med heis	1	-	-	-	-	1	-	-	-
I hus utan heis	163	6	26	23	51	26	23	3	5
Bustader med bustadrom i fleire etasjar	258	7	58	20	125	12	31	1	4
Plan i bustaden									
Bustader med kjøkken, bad, WC og minst eitt bustadrom på eitt plan	728	27	134	77	309	70	95	6	10
Elge-/leigeform									
Eigd i alt	620	25	125	67	265	46	81	4	7
Privat	590	21	123	62	255	39	80	4	6
Gjennom burettslag e.l.	30	4	2	5	10	7	1	-	1
Leigd	204	5	23	32	70	38	26	6	4

Tabell 26. Folkemengd etter alder, kjønn og type bustadstrøk/grunnkrins. 3. november 1990

	I alt	Alder										
		0-6	7-15	16-19	20-24	25-29	30-49	50-59	60-66	67-69	70-79	80-
Kommunen	6724	662	913	488	516	380	1855	597	449	178	442	244
Menn	3386	340	458	264	278	213	960	292	211	92	201	77
Kvinner	3338	322	455	224	238	167	895	305	238	86	241	167
Type bustadstrøk og kjønn												
Tettsteder												
Tettbygde strøk	5064	490	631	360	389	297	1359	467	367	141	360	203
Menn	2554	262	328	193	204	165	713	221	173	69	168	58
Kvinner	2510	228	303	167	185	132	646	246	194	72	192	145
6022 Spjelkavik	106	21	13	4	2	7	38	5	7	3	2	4
Menn	57	9	5	3	2	2	24	2	4	2	2	2
Kvinner	49	12	8	1	-	5	14	3	3	1	-	2
6151 Langevåg	4958	469	618	356	387	290	1321	462	360	138	358	199
Menn	2497	253	323	190	202	163	689	219	169	67	166	56
Kvinner	2461	216	295	166	185	127	632	243	191	71	192	143
Spreittbygde strøk	1656	172	282	128	127	83	493	129	82	37	82	41
Menn	830	78	130	71	74	48	246	70	38	23	33	19
Kvinner	826	94	152	57	53	35	247	59	44	14	49	22
Uoppgitt	4	-	-	-	-	-	3	1	-	-	-	-
Delområde, grunnkrins og kjønn												
01 Langevåg	3609	344	429	258	279	182	951	339	278	113	280	156
Menn	1792	182	219	134	145	102	494	159	130	59	125	43
Kvinner	1817	162	210	124	134	80	457	180	148	54	155	113
0102 Sandvik	211	16	19	16	21	6	52	33	20	4	16	8
Menn	106	10	9	7	12	3	27	17	11	2	6	2
Kvinner	105	6	10	9	9	3	25	16	9	2	10	6
0103 Molvær	791	69	106	57	58	37	234	65	50	27	53	35
Menn	388	35	54	26	30	21	122	29	21	15	25	10
Kvinner	403	34	52	31	28	16	112	36	29	12	28	25
0104 Langevåg sentrum	596	54	57	32	46	29	133	48	57	17	71	52
Menn	283	33	28	20	21	17	72	21	28	7	23	13
Kvinner	313	21	29	12	25	12	61	27	29	10	48	39
0105 Stadsnes	380	46	40	18	25	27	93	42	29	19	30	11
Menn	189	28	20	10	6	16	48	21	13	11	13	3
Kvinner	191	18	20	8	19	11	45	21	16	8	17	8
0106 Langevågholmene	1	-	-	-	-	-	-	-	-	-	1	-
Menn	1	-	-	-	-	-	-	-	-	-	1	-
0107 Vågenes	449	41	59	38	45	20	111	52	32	7	26	18
Menn	220	24	28	15	26	13	54	24	15	3	12	6
Kvinner	229	17	31	23	19	7	57	28	17	4	14	12
0108 Holen	687	73	99	53	49	45	197	50	47	17	39	18
Menn	354	33	57	29	31	23	99	23	25	7	22	5
Kvinner	333	40	42	24	18	22	98	27	22	10	17	13
0109 Bratthaug	275	22	26	25	21	13	70	25	22	12	33	6
Menn	145	10	16	16	10	7	38	14	9	7	16	2
Kvinner	130	12	10	9	11	6	32	11	13	5	17	4
0110 Vedde	219	23	23	19	14	5	61	24	21	10	11	8
Menn	106	9	7	11	9	2	34	10	8	7	7	2
Kvinner	113	14	16	8	5	3	27	14	13	3	4	6
02 Indre Sula	3111	318	484	230	237	198	901	257	171	65	162	88
Menn	1592	158	239	130	133	111	465	132	81	33	76	34
Kvinner	1519	160	245	100	104	87	436	125	90	32	86	54
0201 Fiskerstrand	523	41	62	36	39	42	134	69	41	13	23	23
Menn	268	23	32	24	17	25	72	32	17	7	11	8
Kvinner	255	18	30	12	22	17	62	37	24	6	12	15
0202 Rørstad	579	60	80	41	53	45	159	46	32	13	37	13
Menn	303	35	39	23	33	24	81	23	15	5	21	4
Kvinner	276	25	41	18	20	21	78	23	17	8	16	9
0204 Manseidvåg	532	57	93	41	34	30	162	30	26	11	33	15
Menn	265	27	47	19	17	17	85	15	14	2	19	3
Kvinner	267	30	46	22	17	13	77	15	12	9	14	12
0205 Søre Sula	48	4	8	4	3	1	16	5	3	1	2	1
Menn	23	1	3	3	1	1	7	4	1	1	-	1
Kvinner	25	3	5	1	2	-	9	1	2	-	2	-
0206 Eikrem	181	23	25	10	14	18	52	14	13	4	7	1
Menn	90	11	10	6	9	7	29	7	6	2	3	-
Kvinner	91	12	15	4	5	11	23	7	7	2	4	1
0207 Solevåg	458	43	89	38	30	25	138	39	19	7	18	12
Menn	245	21	52	20	21	15	68	21	10	5	7	5
Kvinner	213	22	37	18	9	10	70	18	9	2	11	7

Tabell 26 (framh.). Folkemengd etter alder, kjønn og type bustadstrøk/grunnkrins. 3. november 1990

	I alt	Alder										
		0-6	7-15	16-19	20-24	25-29	30-49	50-59	60-66	67-69	70-79	80-
Delområde, grunnkrins og kjønn (framh.)												
0208 Sunde	583	63	99	47	54	23	175	38	23	12	34	15
Menn	293	25	45	26	30	16	87	21	13	8	13	9
Kvinner	290	38	54	21	24	7	88	17	10	4	21	6
0209 Veibust	207	27	28	13	10	14	65	16	14	4	8	8
Menn	105	15	11	9	5	6	36	9	5	3	2	4
Kvinner	102	12	17	4	5	8	29	7	9	1	6	4
Uoppgitt	4	-	-	-	-	-	3	1	-	-	-	-

Tabell 27. Yrkesaktive 16 år og over i året, etter næring, kjønn og type bustadstrøk/grunnkrins.
3. november 1990

	I alt	Jord- bruk, skog- bruk, fiske og fangst	Oljeut- vinning og berg- verks- drift	Industri	Kraft- og vass- for- syning	Byggje- og anleggs- verk- semd	Vare- handel, hotell- og restau- rant- verk- semd	Transport, lagring, post- og telekom- munika- sjonar	Bank-, finan- sierings- og forsikrings- eigedoms- drift og forretnings- messig teneste- yting	Offent- leg, sosial og privat tenes- teyting
Kommunen	3228	154	11	912	28	291	583	206	186	857
Menn	1863	138	11	618	26	269	282	156	102	261
Kvinner	1365	16	-	294	2	22	301	50	84	596
Type bustadstrøk og kjønn										
Tettstader										
Tettbygde strøk	2399	116	7	714	18	221	384	145	135	659
Menn	1374	104	7	481	16	203	180	110	74	199
Kvinner	1025	12	-	233	2	18	204	35	61	460
6022 Spjelkavik	47	4	-	11	-	2	12	3	2	13
Menn	30	4	-	9	-	2	6	3	1	5
Kvinner	17	-	-	2	-	-	6	-	1	8
6151 Langevåg	2352	112	7	703	18	219	372	142	133	646
Menn	1344	100	7	472	16	201	174	107	73	194
Kvinner	1008	12	-	231	2	18	198	35	60	452
Spreittbygde strøk	825	38	4	197	10	69	198	60	51	198
Menn	487	34	4	137	10	65	101	46	28	62
Kvinner	338	4	-	60	-	4	97	14	23	136
Uoppgitt	4	-	-	1	-	1	1	1	-	-
Delområde, grunnkrins og kjønn										
01 Langevåg	1682	69	5	486	10	172	284	87	90	479
Menn	946	58	5	331	9	156	132	65	49	141
Kvinner	736	11	-	155	1	16	152	22	41	338
0102 Sandvik	104	2	-	33	2	10	24	7	2	24
Menn	58	2	-	21	2	9	7	7	1	9
Kvinner	46	-	-	12	-	1	17	-	1	15
0103 Molvær	363	17	2	99	3	34	59	16	21	112
Menn	203	14	2	67	3	30	30	11	11	35
Kvinner	160	3	-	32	-	4	29	5	10	77
0104 Langevåg sentrum	244	4	1	86	1	18	35	14	13	72
Menn	138	4	1	63	1	18	16	9	6	20
Kvinner	106	-	-	23	-	-	19	5	7	52
0105 Stadsnes	186	5	1	46	-	29	26	13	8	58
Menn	99	3	1	29	-	25	13	8	5	15
Kvinner	87	2	-	17	-	4	13	5	3	43
0107 Vågnes	226	21	-	57	-	26	40	11	15	56
Menn	127	18	-	36	-	23	16	9	10	15
Kvinner	99	3	-	21	-	3	24	2	5	41
0108 Holen	334	13	1	94	2	29	56	15	24	100
Menn	184	12	1	65	1	26	26	12	12	29
Kvinner	150	1	-	29	1	3	30	3	12	71
0109 Bratthaug	128	4	-	42	2	13	22	6	2	37
Menn	77	3	-	30	2	13	13	5	1	10
Kvinner	51	1	-	12	-	-	9	1	1	27
0110 Vedde	97	3	-	29	-	13	22	5	5	20
Menn	60	2	-	20	-	12	11	4	3	8
Kvinner	37	1	-	9	-	1	11	1	2	12
02 Indre Sula	1542	85	6	425	18	118	298	118	96	378
Menn	915	80	6	287	17	112	149	91	53	120
Kvinner	627	5	-	138	1	6	149	27	43	258
0201 Fiskerstrand	273	23	-	112	-	15	26	21	18	58
Menn	161	21	-	76	-	14	9	16	10	15
Kvinner	112	2	-	36	-	1	17	5	8	43
0202 Rørstad	282	16	1	80	3	22	51	20	18	71
Menn	169	16	1	52	2	20	28	15	10	25
Kvinner	113	-	-	28	1	2	23	5	8	46
0204 Manseidvåg	239	14	1	54	5	22	41	19	16	67
Menn	142	13	1	33	5	22	20	15	9	24
Kvinner	97	1	-	21	-	-	21	4	7	43
0205 Søre Sula	28	3	-	9	1	3	5	2	1	4
Menn	17	3	-	8	1	2	2	1	-	-
Kvinner	11	-	-	1	-	1	3	1	1	4
0206 Eikrem	96	6	2	17	1	14	20	9	4	23
Menn	55	5	2	10	1	13	10	7	1	6
Kvinner	41	1	-	7	-	1	10	2	3	17

Tabell 27 (framh.). Yrkesaktive 16 år og over i året, etter næring, kjønn og type bustadstrøk/grunnkrins.
3. november 1990

	I alt	Jord- bruk, skog- bruk, fiske og fangst	Oljeut- vinning og berg- verks- drift	Industri	Kraft- og vass- for- syning	Byggje- og anleggs- verk- semd	Vare- handel, hotell- og restau- rant- verk- semd	Transport, lagring, post- og telekom- munika- sjonar	Bank-, finan- sierings- og forsikrings- verksemd, eigedoms- drift og forretnings- messig teneste- yting	Offent- leg, sosial og privat tenes- teyting
Delområde, grunnkrins og kjønn (framh.)										
0207 Solevåg	222	8	1	53	5	18	36	18	19	64
Menn	134	8	1	37	5	17	21	14	12	19
Kvinner	88	-	-	16	-	1	15	4	7	45
0208 Sunde	303	10	1	81	1	17	89	24	15	65
Menn	180	10	1	55	1	17	46	19	10	21
Kvinner	123	-	-	26	-	-	43	5	5	44
0209 Veibust	99	5	-	19	2	7	30	5	5	26
Menn	57	4	-	16	2	7	13	4	1	10
Kvinner	42	1	-	3	-	-	17	1	4	16
Uoppgitt	4	-	-	1	-	1	1	1	-	-

Tabell 28. Privathushald. Utvalde kjenneteikn for bustadstandard, og disponering av personbil. Bustadstrøk/grunnkrins. 3. november 1990

	Alle privat- hushald	Bustaden har både bad og WC	Kjøkken 6 m ² eller større	Bustaden bygd etter 1960	Hushaldet eig bustaden	Hushaldet dispo- nerer bil	Bustad- romma er på eitt plan	Bustaden ligg i 2. et. eller høgare og huset har ikkje heis
Kommunen	2251	2130	2106	1246	1809	1825	2039	368
Type bustadstrøk								
Tettstader								
Tettbygde strøk	1739	1640	1617	939	1391	1389	1560	303
6022 Spjelkavik	36	35	36	25	30	29	34	10
6151 Langevåg	1703	1605	1581	914	1361	1360	1526	293
Spreittbygde strøk	510	488	488	306	417	435	477	65
Uoppgitt	2	2	1	1	1	1	2	-
Delområde og grunnkrins								
01 Langevåg	1251	1175	1156	642	1003	985	1110	220
0102 Sandvik	76	71	69	34	59	57	64	12
0103 Molvær	283	261	255	150	234	212	246	65
0104 Langevåg sentrum	220	206	203	89	154	164	193	46
0105 Stadsnes	139	131	123	62	112	111	126	26
0106 Langevågholmene	1	1	1	-	1	-	1	-
0107 Vågnes	149	140	139	91	130	122	133	20
0108 Holen	221	212	212	136	176	181	202	32
0109 Bratthaug	92	86	87	39	76	79	80	14
0110 Vedde	70	67	67	41	61	59	65	5
02 Indre Sula	998	953	949	603	805	839	927	148
0201 Fiskerstrand	185	178	176	95	143	160	174	39
0202 Rørstad	190	179	182	127	158	157	170	22
0204 Manseidvåg	167	158	154	102	134	132	154	19
0205 Søre Sula	15	13	14	9	12	13	13	2
0206 Eikrem	61	58	58	29	45	51	58	15
0207 Solevåg	138	132	129	87	116	119	129	16
0208 Sunde	168	162	163	107	138	149	158	21
0209 Veibust	74	73	73	47	59	58	71	14
Uoppgitt	2	2	1	1	1	1	2	-

1531 SULA

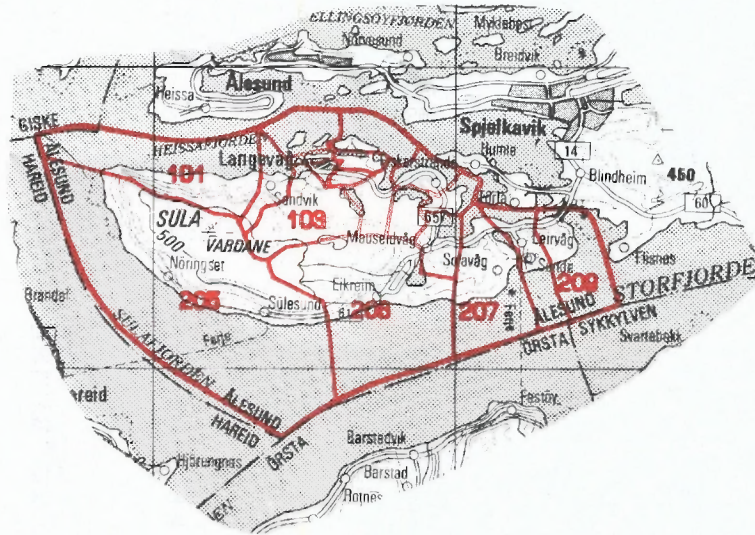

- 207 Grunnkrinsnummer
- Kommunegrense
- Grense for delområde og grunnkrins

Kartgrunnlag M ca. 1:250 000
Løyvenr. 74/91 Statens kartverk

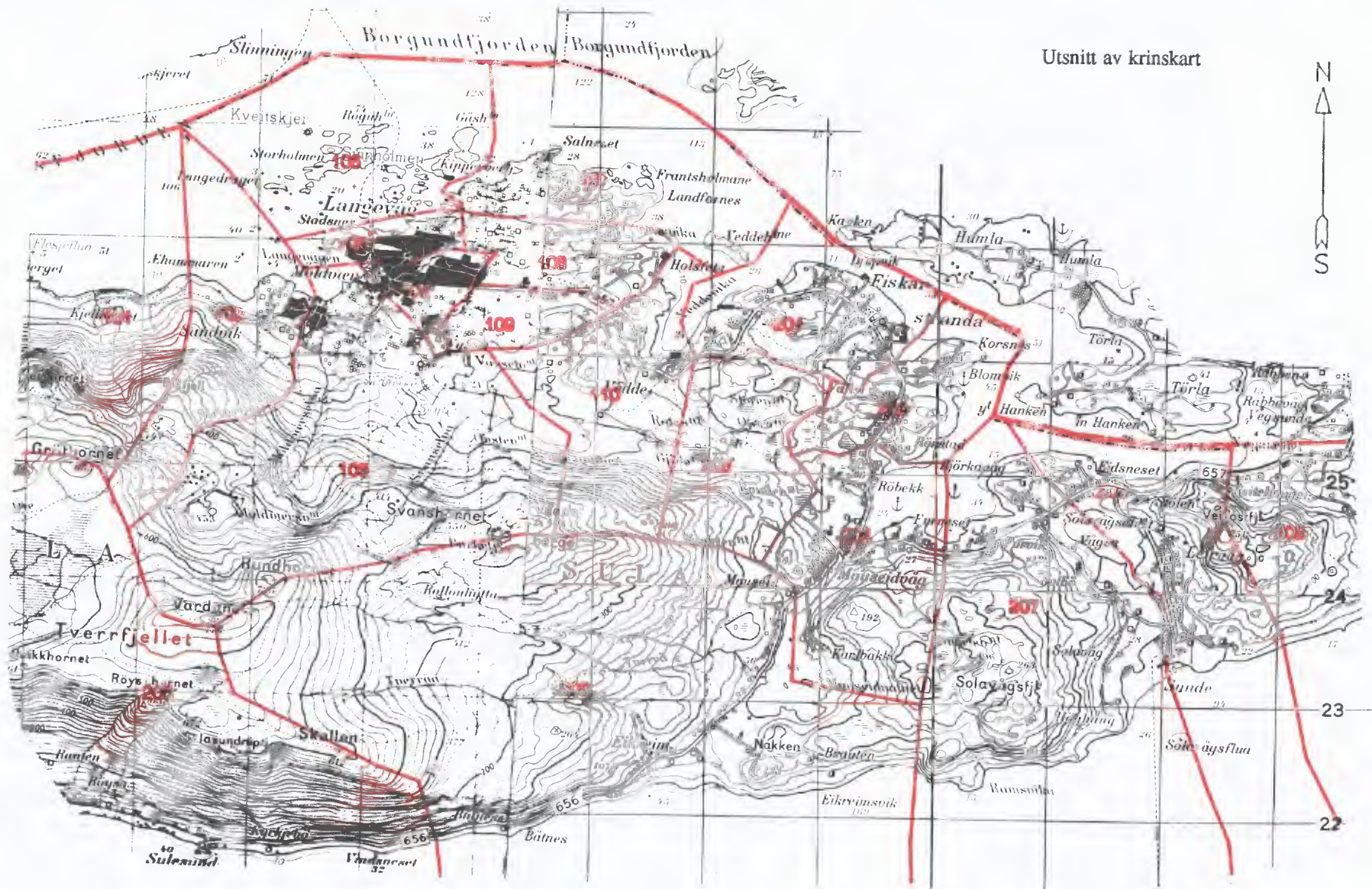

Kartgrunnlag M ca. 1:50 000
Løyvenr. 74/91 Statens kartverk

Avgrensning av Langevåg tettstad

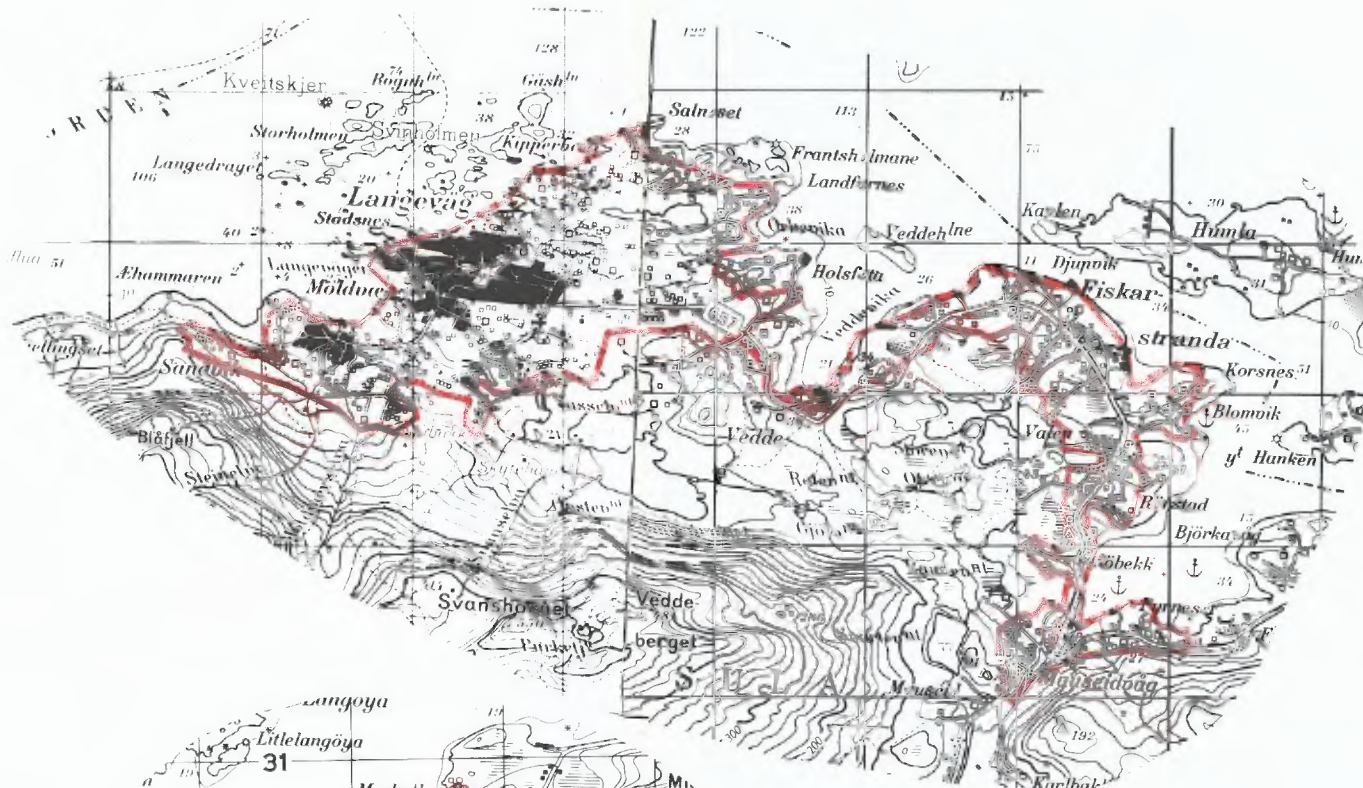

Avgrensning av Spjelkavik tettstad

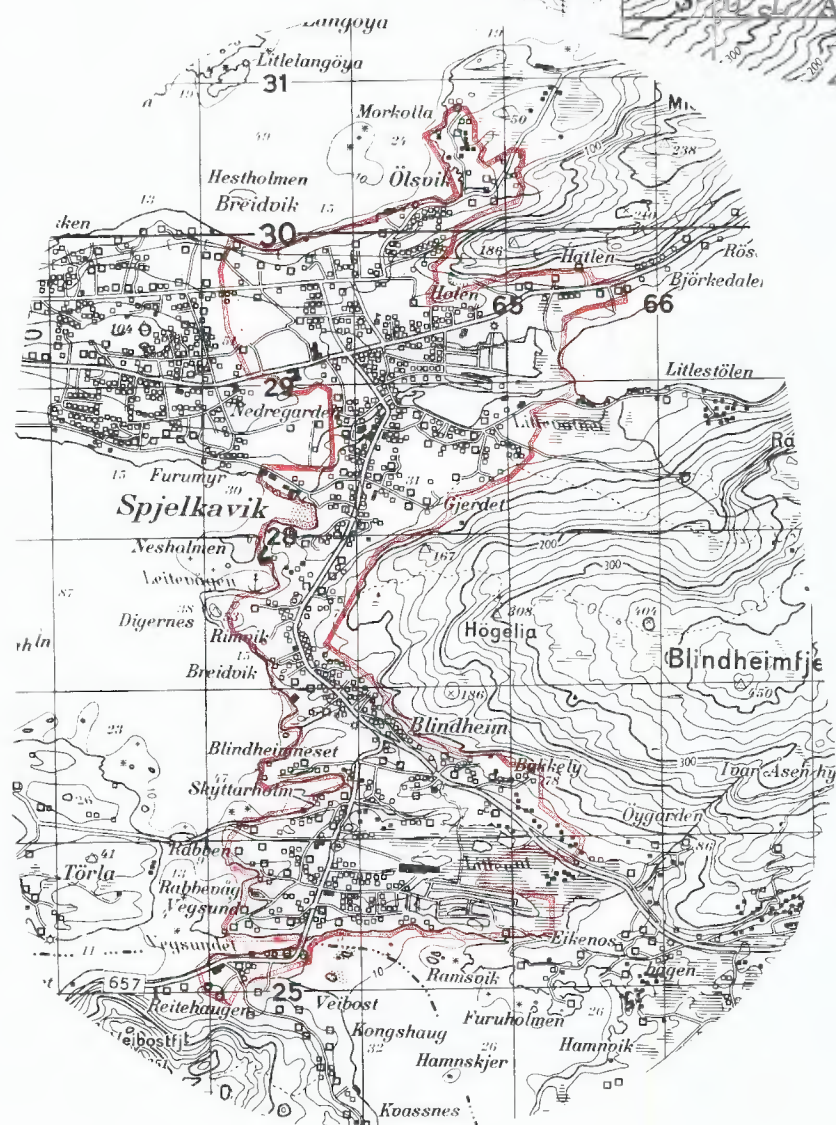

Kartgrunnlag M ca. 1:50 000
Løyvenr. 4/91 Statens kartverk



Folke- og bustadteljing 1990 blir gjennomført av Statistisk sentralbyrå

Oppgavene er undergitt teieplikt. Dei vil berre bli nytta til å utarbeide statistikk og vil bli oppbevarte på ein trygg måte.

VIKTIG:
Bruk helst blyant eller blå/svart kulepenn

Slik: Ikkje slik:



1 Kven bur du saman med i leilegheita?
Rettleiinga fortel kva vi meiner med ei leilegheit. Set fleire kryss om nødvendig.

- | | |
|--------------------------------------|--|
| <input type="checkbox"/> Ingen | <input type="checkbox"/> Sysken |
| <input type="checkbox"/> Ektemake | <input type="checkbox"/> Svigerforeldre, svigerinne, svoger, svigerbarn, tante, onkel, niese, nevø |
| <input type="checkbox"/> Sambuar | <input type="checkbox"/> Besteforeldre, barnebarn |
| <input type="checkbox"/> Dotter, son | <input type="checkbox"/> Andre personar |
| <input type="checkbox"/> Mor, far | |

2 Hadde du inntektsgivande arbeid i minst 100 timar i året frå 3. nov. 1989 til 2. nov. 1990?

Arbeid som ulønt familiemedlem i familiebedrift blir også rekna som inntektsgivande arbeid (t.d. butikk, gardsbruk).

- Ja Nei

! Svare du nei her, skal du ikkje fylle ut resten av denne sida.

3 Kor mange månader hadde du heiltids- og/eller deltidsarbeid i året frå 3. nov. 1989 til 2. nov. 1990?
Sjå rettleiinga.

Heiltid: månader

Deltid: månader

4 Før opp namn og adresse på den arbeidsstaden (bedrifta) der du hadde inntektsgivande arbeid lengst tid i året frå 3. nov. 1989 til 2. nov. 1990.
Med bedrift meiner vi fabrikk, butikk, gardsbruk, likningskontor e.l.

Namn:

Gate/veg:

Poststad:

5 Gjer greie for verksemda på denne arbeidsstaden så nøye som du kan.
Skriv t.d. produksjon av møblar, sal av bilar, bokhandel, jordbruk, utleige av maskiner, arkitektverksemd e.l.

Verksemd:

6 Kva for yrke (tittel) hadde du på denne arbeidsstaden?

Skriv t.d. heimhjelp, rørleggjar, frisør, sjukepleiar, reingjeringshjelp, kokk, platearbeidar, salskonsulent, førskulelærer e.l.

Yrke:

7 Korleis er/var du knytt til arbeidsstaden du nemnde i spørsmål 4?

- Som fast eller mellombels tilsett
- Som sjølvstendig næringsdrivande (eigar)
- Som familiemedlem utan fast lønn i familiebedrift

8 Hadde du inntektsgivande arbeid i veka 27. okt. - 2. nov. 1990?
Sjå rettleiinga.

- Ja Nei

! Svare du nei her, skal du ikkje fylle ut resten av denne sida.

9 Kva er den vanlege/avtala arbeidstida di i veka?

- 1-9 timar 30-34 timar
- 10-19 timar 35-39 timar
- 20-29 timar 40 timar eller meir

10 Kor mange timar inntektsgivande arbeid utførte du i veka 27. okt. - 2. nov.?

- 1-9 timar 35-39 timar
- 10-19 timar 40 timar eller meir
- 20-29 timar Ingen, eg arbeidde ikkje denne veka
- 30-34 timar

! Arbeidde du ikkje denne veka, skal du ikkje fylle ut resten av denne sida.

11 Kvar møtte du på arbeid i veka 27. okt. - 2. nov.?
Sjå rettleiinga.

- Eg møtte fast på same arbeidsstaden/adressa som eg førte opp i spørsmål 4
- Eg møtte fast på ein annan stad. Skriv adressa

Kommune:

Gate/veg:

Poststad:

- Eg møtte på ulike stader denne veka

! Møtte du på ulike stader denne veka, skal du ikkje fylle ut resten av denne sida.

12 Kor mange gonger reiste eller gjekk du frå heimstaden din til arbeidsstaden i veka 27. okt. - 2. nov.?
Med heimstad meiner vi adressa i namnefeltet øvst på skjemaet.

- Ingen, eg bur på arbeidsstaden (arbeider heime) 1 gong
- 2-3 gonger
- Ingen, eg var ikkje på heimstaden denne veka 4 gonger eller fleire

! Reiste du ikkje denne veka, skal du ikkje fylle ut resten av denne sida.

13 Kor lang tid brukte du til vanleg frå heimstaden til arbeidsstaden (ein veg) i veka 27. okt. - 2. nov.?

- Under 15 min 45-59 min
- 15-29 min 60-89 min
- 30-44 min 90 min eller meir

14 Kva for transportmiddel brukte du til vanleg frå heimstaden til arbeidsstaden (ein veg) i veka 27. okt. - 2. nov.?
Set fleire kryss om nødvendig.

- Bil Båt
- Buss Brukte sykkel, gjekk i meir enn 10 min
- Tog, trikk, T-bane Anna

VIKTIG:
Bruk helst
blyant eller
blå/svart kulepenn



Slik: Ikkje slik:

Spørsmåla på denne sida gjeld leigheita der oppgavegivaren er registrert som busett 3. november 1990 i Folkeregisteret, sjå adressa i namnefeltet på den andre sida.

- 1 Har andre som bur i leigheita fått bustadskjema? Ja Nei

Dersom det er motteke eitt bustadskjema i leigheita, skal det fyllast ut og sendast tilbake i svarkonvolutt saman med alle personskjema.

Dersom fleire i leigheita har fått bustadskjema, treng de berre svare på spørsmåla om bustaden (leigheita) på eitt av dei. For kvar leigheit skal det nyttast berre ein svarkonvolutt. Send derfor alle skjema frå dei busette i leigheita tilbake i den same svarkonvolutt.

- 2 Kor mange rom på 6 m² eller meir er det i leigheita? Ta ikkje med kjøkken, gang, bad o.l.

1 2 3 4 5

6 7 8 9 eller fleire

- 3 Kor stor er leigheita målt i kvadratmeter? Ta med alle rom til bustadformål, også kjøkken, gang, bad o.l.

Under 50 m² 100-129 m²

50-59 m² 130-149 m²

60-79 m² 150-199 m²

80-99 m² 200 m² eller meir

- 4 Kor stort er kjøkkenet i leigheita?

6 m² eller større Det er ikkje kjøkken i leigheita

Mindre enn 6 m²

- 5 Er det bad eller dusj inne i leigheita?

Ja Nei

- 6 Er det vassklosett inne i leigheita?

Ja Nei

- 7 Kva slags kjelder til oppvarming er det i leigheita?

Sentralvarme (radiatorar e.l.) Omnar for flytande brensel (olje, parafin e.l.)

Elektriske omnar, varmekablar e.l. Omnar for fast brensel (ved, koks e.l.)

- 8 Har leigheita kjøkken, bad/dusj, wc og minst eitt bustadrom i same etasje?

Ja Nei

- 9 Kva etasje ligg leigheita i?

Set fleire kryss dersom leigheita har bustadrom i fleire etasjar.

Kjellaretasje Underetasje

1. 2. 3. 4. 5. eller høgare

- 10 Kva slags eige-/leigeforhold er det til leigheita? Set berre eitt kryss.

Eg/vi eig ho gjennom eit burettslag eller bustadaksjeselskap

Eg/vi eig ho aleine eller saman med andre

Eg/vi leiger ho gjennom arbeidet (tenestebustad)

Eg/vi leiger ho for eit avgrensa tidsrom

Eg/vi leiger ho på andre vilkår

- 11 Kor mange personbilar disponerer dei som bur i leigheita?

Ingen 1 2 3 eller fleire

- 12 Sorterer hushaldet til vanleg avfallet sitt?

Set berre kryss for avfallstypar som blir leverte/henta etter at dei er sorterte ut.

Inga særskild sortering. Praktisk vanskeleg, manglar tilbod e.l.

Papir Måling, lakk, olje e.l.

Glas Anna avfall

Batteri

- 13 Kva slags hus ligg leigheita i?

Sjå rettleinga.

Frittliggjande einebustad eller våningshus knytt til gardsdrift

Hus i kjede, rekkjehus, terrassehus eller vertikaldelt tomannsbustad

Horisontaldelt tomannsbustad eller anna bustadbygg med mindre enn 3 etasjar

Blokk, leigegard eller anna bustadbygg med 3 etasjar eller meir

Forretningsbygg, pensjonat, aldersheim, militærforlegning eller anna bygg for felleishushald

- 14 Er det heis i huset?

Ja Nei

- 15 Kor mange leigheiter er det i huset?

1 2 3 4 5

6 7 8 9 eller fleire

- 16 Når vart huset bygd? (opphavleg byggjeår)

1900 eller før 1946 - 1960

1901 - 1920 1961 - 1970

1921 - 1940 1971 - 1980

1941 - 1945 1981 - 1990

Pris kr 50,00

Publikasjonen kjem ut i kommisjon hos Universitetsforlaget, Oslo, og er til salgs hos alle bokhandlarar.

ISBN 82-537-3281-3