



Folke- og boligtelling 1990

Nesodden

**FOLKE- OG BOLIGTELLING
1990**

KOMMUNEHEFTE

0216 NESODDEN

STATISTISK SENTRALBYRÅ
OSLO-KONGSVINGER 1992

ISBN 82-537-3377-1

EMNEGRUPPE
31 Folketellinger

ANDRE EMNEORD
Arbeidstid
Befolkning
Boliger
Grunnkretser
Husholdninger
Sysselsetting
Yrkesaktive

Forord

Hovedformålet med Folke- og bolig telling 1990 er å gi et bilde av befolkningen og levekårene i det norske samfunnet.

Et annet viktig formål er å gi statistikk for mindre geografiske områder som kommuner og deler av kommuner. For å dekke dette formålet gir Statistisk sentralbyrå ut et statistisk hefte for hver kommune.

Når kommuneheftene for alle kommuner i et fylke er publisert, vil det bli laget et fylkessammendrag med tabeller som svarer til dem som finnes i kommuneheftene. Når alle kommunene i landet har fått sine hefter, vil det også bli laget et sammendrag for hele landet.

Innen utgangen av 1992 vil en endelig folketellingsfil være etablert, og det blir utarbeidet et hefte som dokumenterer folketellingsprosjektet.

Resultatene fra FoB90 vil i tillegg være tilgjengelig i databaser i SSB, bl.a. Regionalstatistisk database. Det er videre planer om en spredning av folketellingsdata i tilknytning til publisering av annen statistikk fra SSB. Resultatene vil også kunne leveres på maskinlesbar form. For brukere som ønsker ytterligere bearbeiding av materialet, vil SSB utføre dette mot kostnadsdekning.

Oslo/Kongsvinger, 8. april 1992

Svein Longva

Jan Furseth

Innhold

	Side
Tabellregister	6
Figurdel	7
Tekstdel	
1. Formål	8
2. Opplegg og gjennomføring	8
2.1. Statistikkens omfang	8
2.2. Grunnlag for statistikken	8
2.3. Datainnsamling	8
2.4. Utvalg	9
3. Feilkilder og usikkerhet ved resultatene	9
3.1. Utvalgsvarians	9
3.2. Frafall og utvalgsskjevhet	10
3.3. Innsamlings- og bearbeidingsfeil	10
4. Enheter, geografiske nivåer og kjennemerker	11
4.1. Enheter	11
4.2. Geografiske nivåer	12
4.3. Kjennemerker	13
4.3.1. Personkjennemerker	13
4.3.2. Boligkjennemerker	16
4.3.3. Husholdningskjennemerker	17
5. Merknader til tabellene	18
Tabelldel	19
Vedlegg	
Kart over grunnkretser	
Kart over tettsteder	
Personskjema	
Boligskjema	

Standardtegn i tabeller

- . Tall kan ikke forekomme
- Null
- 0,0 Mindre enn 0,5 av den brukte enheten
- : Tallet er upålitelig
- () Tallet må brukes med varsomhet

Tabellregister

	Side
1. Folkemengde ved folketellingene 1875 - 1990, etter kommunegrenser pr. 3. november 1990	19
2. Folkemengde etter kjønn, ekteskadelig status og alder. 3. november 1990	19
3. Hovedtall for utdanning. Personer 16-66 år etter yrkesaktivitet, kjønn og utdanning. 3. november 1989 - 2. november 1990	20
4. Personer 16 år og over. Hovedtall for yrkesaktivitet i året 3. november 1989 - 2. november 1990 .	21
5. Hovedtall for yrkesaktive i året 3. november 1989 - 2. november 1990	22
6.1. Yrkesaktive 16 år og over, etter alder og næring/yrkesfelt. 3. november 1989 - 2. november 1990	23
6.2. Yrkesaktive 16 år og over, etter kjønn/alder/arbeidstid i året og næring/yrkesfelt. 3. november 1989 - 2. november 1990	24
7.1. Yrkesaktive 16 år og over, etter arbeidstid i året og kjønn/næring/yrkesfelt. 3. november 1989 - 2. november 1990	25
7.2. Yrkesaktive 16 år og over, etter kjønn, arbeidstid i året og næring/yrkesfelt. 3. november 1989- 2. november 1990	26
8. Hovedtall for yrkesaktive i uka 27. oktober - 2. november 1990, etter vanlig/avtalt arbeidstid	27
9.1. Yrkesaktive 16 år og over i uka 27. oktober - 2. november 1990, etter kjønn, vanlig/avtalt arbeidstid og næring	27
9.2. Yrkesaktive 16 år og over i uka 27. oktober - 2. november 1990, etter vanlig/avtalt arbeidstid, kjønn og næring/yrkesfelt	28
10. Yrkesaktive 16 år og over med fast oppmøteplass på arbeid i uka 27. oktober - 2. november 1990, etter tallet på arbeidsreiser, reisetid og yrkesfelt/oppmøteplass	29
11. Yrkesaktive 16 år og over med fast arbeidsreise i uka 27. oktober - 2. november 1990, etter reisemåte, oppmøteplass, tallet på arbeidsreiser, reisetid og etter reisemåte, kjønn og alder	30
12. Boliger og bosatte. Hustype, tallet på rom, kjøkken. 3. november 1990	31
13. Boliger, rom og bosatte, etter hustype. 3. november 1990	31
14. Boliger etter eieform og areal. Rom og bosatte, etter eieform. 3. november 1990	31
15. Boliger etter tallet på rom og tallet på bosatte. 3. november 1990	32
16. Boliger etter husets byggeår og hustype/eieform/oppvarmingskilde. Bosatte og rom, etter husets byggeår. 3. november 1990	32
17.1. Boliger etter sanitærutstyr og størrelse. 3. november 1990	33
17.2. Boliger og bosatte. Sanitærutstyr/byggeår, størrelse og tilgjengelighet. 3. november 1990	33
18. Boliger etter standardindikatorer. Bosatte etter alder og standardindikatorer. 3. november 1990 . . .	34
19. Husholdninger, familier og personer, etter type husholdning. Husholdninger etter type husholdning og tallet på familier i husholdningen/yrkesaktivitet i husholdningen/eieform/tallet på rom i boligen og kjøkken. 3. november 1990	35
20. Husholdninger, familier og personer, etter husholdningsstørrelse/type husholdning. Absolutte tall og prosent. 3. november 1990	36
21. Husholdninger etter type husholdning og disponering av personbil/avfallssortering. 3. november 1990	37
24. Barn 0-17 år etter alder, familietype og mors/fars yrkesaktivitet i uka 27. oktober - 2. november 1990	37
25. Personer 67 år og over i privathusholdning. Alder, tallet på personer i husholdningen og indikatorer for boligstandard. 3. november 1990	38
26. Folkemengde etter alder, kjønn og type bostedsstrøk/grunnkrets. 3. november 1990	39
27.1. Yrkesaktive 16 år og over, etter næring, kjønn og type bostedsstrøk/delområde. 3. november 1989 - 2. november 1990	42
27.2. Yrkesaktive 16 år og over, etter næring, kjønn og type bostedsstrøk/grunnkrets. 3. november 1989 - 2. november 1990	43
28. Privathusholdninger. Utvalgte kjennetegn for boligstandard, og disponering av personbil. Bostedsstrøk/grunnkrets. 3. november 1990	46

Figur 1. Yrkesaktive 16 år og over, etter næring. Prosent. 1980 og 1990

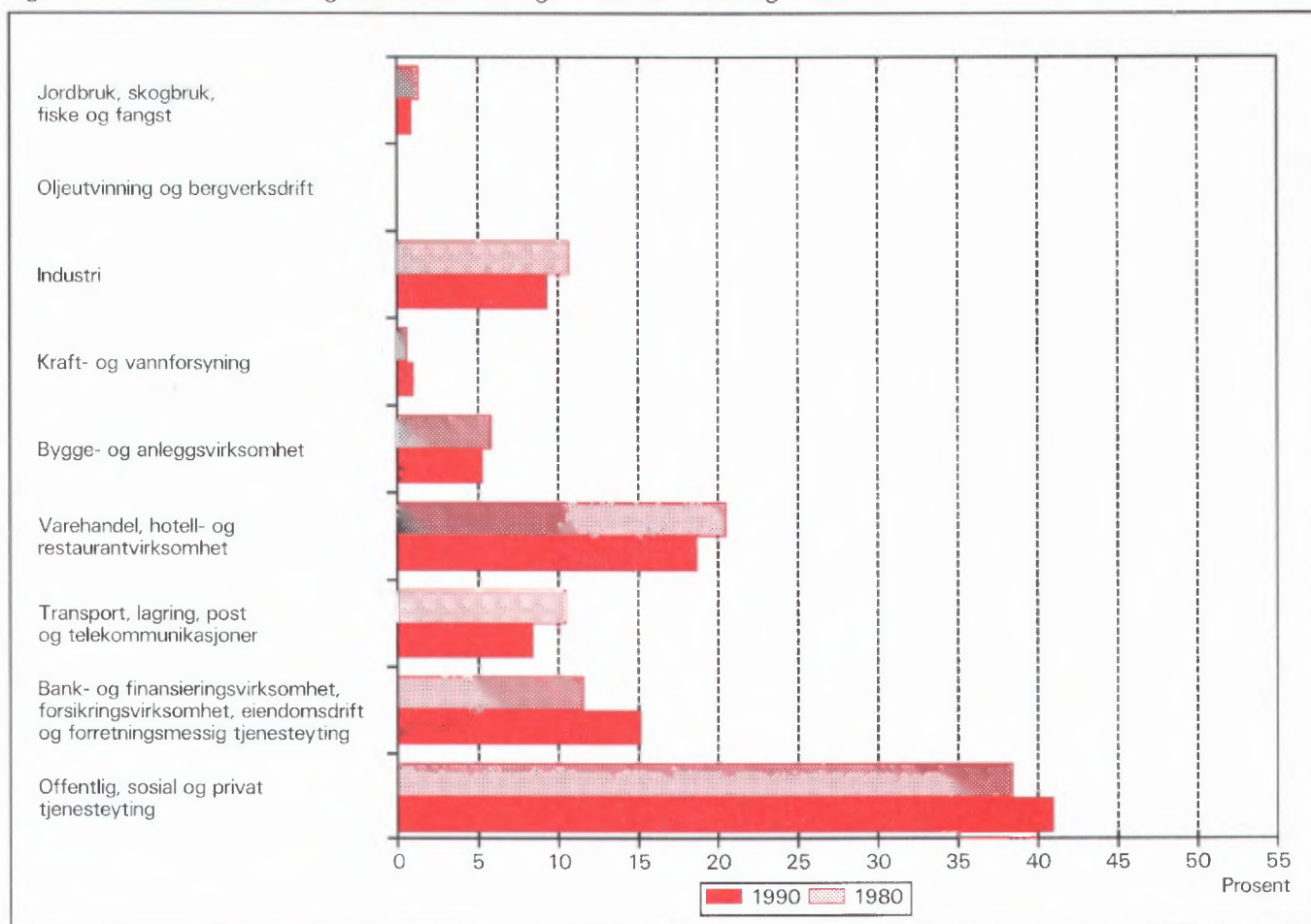

Figur 2. Hovedtall for boligstandard og disponering av bil. Prosent. 1980 og 1990

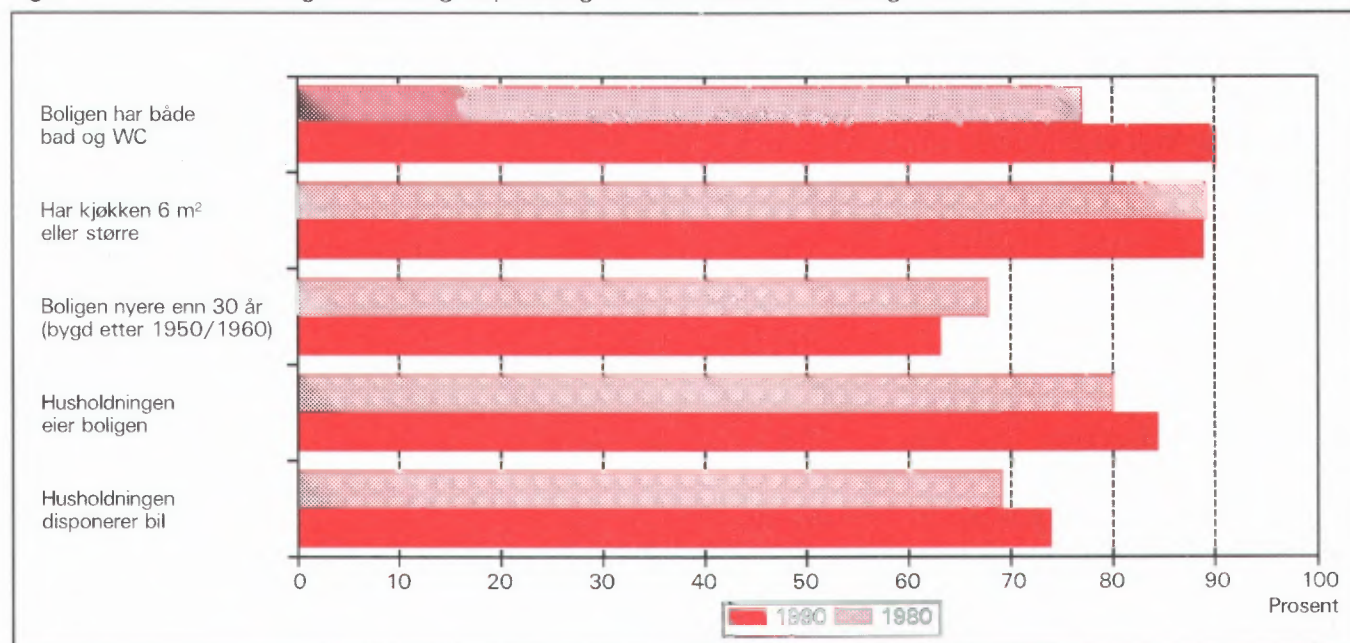

1. Formål

Hovedformålet med Folke- og bolig telling 1990 (FoB90) er å gi et bilde av befolkningen og levekårene i det norske samfunnet. Moderne folketellinger legger stor vekt på å se opplysninger om boliger og boforhold, sysselsetting og yrke, utdannings- og inntektsforhold, arbeidsreiser mv. i sammenheng.

Formålet med denne publikasjonen er å gi en beskrivelse av hver kommune, og av områder som er mindre enn kommune (delområder, kretser, tettsteder).

2. Opplegg og gjennomføring

2.1. Statistikkens omfang

FoB90 omfatter alle personer (også utenlandske statsborgere) som var registrert bosatt i Norge på tellingstidspunktet 3. november 1990, ifølge forskriftene om føringen og ordningen av folkeregistrene.

Boligtellingen har med privatboliger (leiligheter) der minst én person var registrert bosatt 3. november 1990.

Tellingen omfatter *ikke* boliger som var ubebodd eller som var bebodd av bare midlertidig tilstedeværende (f.eks. ugifte personer som oppholdt seg utenom foreldrehjemmet på grunn av skolegang). Det er heller ikke hentet inn opplysninger om boligen for forpleide i aldershjem, pleiehjem, barnehjem og andre fellesinstitusjoner.

Enheten *hus* er ikke med i tellingen, men det blir gitt enkelte opplysninger om det huset boligen ligger i.

2.2. Grunnlag for statistikken

I kommuner med 6 000 eller flere innbyggere er grunnlaget for statistikken opplysninger fra ulike statistiske og administrative registre og skjemaopplysninger fra et utvalg av befolkningen 16 år og over (født i 1974 eller tidligere). Slike kommuner blir heretter omtalt som utvalgs kommuner.

I kommuner med færre enn 6 000 innbyggere er det gjennomført fullstendig telling også for skjema delen. (Fulltellings kommuner.)

Kommuner med 6 000 eller flere innbyggere som ønsket at det skulle utarbeides statistikk på grunnlag av skjemaopplysninger fra alle bosatte i kommunen,

fikk dette utført av SSB mot at kommunen selv betalte SSB merkostnadene. Sju kommuner fikk gjennomført slik telling (Stryn, Sula, Vestnes, Oppdal, Stjørdal, Brønnøy og Vestvågøy).

De viktigste kjennmerkene som hentes direkte fra register, er kjønn, alder, andre demografiske kjennemerker og utdanning.

Det er laget et eget informasjonshefte som bl.a. beskriver bakgrunn, metode, faglig innhold og bearbeidingsopplegg for tellingen. Hftet kan en få ved å henvende seg til SSB, Folketellingsprosjektet.

Det er Finansdepartementet som har vedtatt at Statistisk sentralbyrå skal gjennomføre en folke- og bolig telling i 1990. Vedtaket har hjemmel i lov om offisiell statistikk og Statistisk sentralbyrå av 16. juni 1989 nr. 54 (statistikkloven). Stortinget har bevilget midler til gjennomføringen av tellingen.

Kostnadene ved å gjennomføre tellingen på denne måten er 60 millioner kroner. Dette er 40 millioner mindre enn om hele befolkningen 16 år og over skulle ha svart på spørreskjema.

2.3. Datainnsamling

Folketellingskjemaene ble sendt i posten direkte til hver enkelt oppgavegiver. Navn og adresse ble påført skjemaet på forhånd på grunnlag av opplysninger fra Det sentrale personregister (DSP).

I utvalgs kommunene fikk alle uttrukne personer en person-/boligblankett, rettleiding, informasjon samt svarkonvolutt. Oppgavegiver svarte på spørsmål om seg selv og om boligen/husholdningen vedkommende bodde i. Blankettens boligside inneholdt også en navneliste over de personer 16 år og over som tilhørte samme familie som oppgavegiver. Oppgavegiver supplerte navnelisten med eventuelle andre personer som var registrert bosatt i boligen (leiligheten) og svarte på spørsmål om yrkesaktivitet til personene på listen. Opplysningene er nyttet i arbeidet med sammensetningen til bolighusholdninger (se nedenfor) og til å gi ulike egenskaper ved husholdningen, blant annet "tallet på yrkesaktive".

I fulltellings kommunene fikk alle personer som var 16 år og eldre et personskjema med rettleiding og informasjon. I tillegg fikk den eldste i hver familie et boligskjema og en svarkonvolutt. Utfylte skjema fra alle oppgavegivere i boligen ble sendt samlet tilbake i svarkonvolutten. Der det bodde flere familier i samme bolig, ble det bare brukt én svarkonvolutt og

bare ett boligskjema ble fylt ut. Innsamlingsmetoden gav derfor grunnlag for å danne husholdninger.

Personer som ikke hadde sendt inn folketellings-skjema til rett tid, fikk tilsendt inntil to adresserte purringer.

2.4 Utvalg

Utvalget er trukket på personnivå og på en slik måte at utvalget er representativt med hensyn til kjønn og alder.

Siden person utgjorde trekkegrunnlaget i utvalgskommunene, og det for hver person er etablert en bolig/husholdningsenhet, er utvalget av boliger nær fordoblet i forhold til et utvalg av boliger/husholdninger direkte.

Utvalgsprosenten varierte med kommunestørrelsen:

Kommunestørrelse	Utvalgsprosent
6 000 - 7 999 innbyggere	20,0
8 000 - 9 999 "	14,3
10 000 - 49 999 "	10,0
50 000 innbyggere og over	8,3

På dette viset vil alle utvalgskommuner få om lag den samme kommunestatistikken.

Resultater som bygger på et utvalg av befolkningen, har en viss usikkerhet. Dette gjelder særlig for små befolkningsgrupper, eksempelvis for yrkesgrupper med få utøvere eller for små geografiske områder. SSB har utviklet og tatt i bruk en ny statistisk metode som gjør det mulig å utnytte administrative data i statistikkproduksjonen, selv om kvaliteten i registrene ikke er slik at de alene er gode nok for dette formålet.

Tabell 1. Relativt standardavvik for persontallene, etter utvalgsprosent og beregnet tall på personer i tabellen (cellestørrelse). Prosent

Utvalgsprosent	Beregnet tall på personer								
	50	100	500	1 000	5 000	10 000	25 000	100 000	200 000
8,3	47,0	33,2	14,9	10,5	4,7	3,3	2,0	0,9	0,5
10,0	42,4	30,0	13,3	9,4	4,0	2,7	1,3	.	.
14,3	34,5	24,4	10,7	7,3	2,4
20,0	28,2	19,9	8,7	5,9	1,7

Anslagene i tabell 1 vil i noen tilfeller overestimere det relative standardavviket. Spesielt gjelder dette kjennemerkene yrkesaktivitet og næring hvor vi omtrent kan redusere det relative standardavviket med

Metoden går ut på å sammenligne på individnivå opplysninger gitt i skjemaet med opplysninger i registeret. Med grunnlag i dette doble sett av opplysninger om det samme kjennemerket for personene i utvalget, er det laget justeringsfaktorer som er nyttet i arbeidet med de statistiske tabellene. Denne metoden som kombinerer opplysninger fra skjema og registre, har sikret tall med tilnærmet halvert usikkerhet i forhold til tilsvarende utvalgsdata alene, for kjennemerkene yrkesaktivitet og næring. Usikkerheten er omtalt under punkt 3 nedenfor.

3. Feilkilder og usikkerhet ved resultatene

3.1 Utvalgsvarians

Når en bygger på opplysninger om bare en del av befolkningen, får en usikkerhet i resultatene. Standardavviket er et mål på denne usikkerheten. Størrelsen på standardavviket avhenger blant annet av tallet på observasjoner i undersøkelsen. Jo flere observasjoner, desto mindre standardavvik og dermed mindre usikkerhet.

Iblant brukes også relativt standardavvik som mål på usikkerhet. Med det menes forholdet mellom standardavviket og det beregnede tallet, målt i prosent. SSB har ikke foretatt spesielle beregninger av denne usikkerheten for tallene i hver enkelt kommune. I tabell 1 har vi anslått noen relative standardavvik for de forskjellige utvalgsprosentene, etter størrelsen på det beregnede tallet når person er enhet.

en faktor på 0,6. Dette skyldes bruk av registerdata i statistikkproduksjonen (se avsnitt 2.4).

Tabell 2 viser tilsvarende relative standardavvik når bolig eller husholdning er enhet.

Tabell 2. Relativt standardavvik for bolig- og husholdningstallene, etter utvalgsprosent og beregnet tall på boliger/husholdninger i tabellen (cellestørrelse). Prosent

Utvalgsprosent	Beregnet tall på boliger/husholdninger								
	25	50	100	500	1 000	5 000	10 000	25 000	100 000
8,3	46,2	32,7	23,1	10,3	7,3	3,2	2,3	1,4	0,5
10,0	41,3	29,2	20,6	9,1	6,4	2,6	1,6	0,3	.
14,3	32,7	23,1	16,2	7,0	4,7	0,9	.	.	.
20,0	25,5	18,0	12,7	5,5	3,7	0,7	.	.	.

For kjennemerkene antall personer i husholdningen og antall barn i husholdningen vil det relative standardavviket være en god del mindre. Dette skyldes at opplysninger om familietilknytning i personregisteret er nyttet ved opplåsing av tallene.

For å illustrere usikkerheten kan vi bruke et *intervall* for å angi nivået på *den sanne verdi* av en beregnet størrelse, det vil si den verdien vi ville ha fått om vi hadde foretatt en totaltelling i stedet for en utvalgsundersøkelse. Slike intervaller kalles konfidensintervaller dersom de er konstruert på en spesiell måte. I denne sammenheng kan vi bruke følgende metode: La M være den beregnede størrelse, og la S være et anslag for standardavviket til M . Konfidensintervallet blir da intervallet med grenser $(M - 2S)$ og $(M + 2S)$. Denne metoden vil med omtrent 95 prosent sannsynlighet gi et intervall som inneholder den sanne verdi. Med andre ord vil høyst 5 prosent av tallene ha en feil på mer enn 2 ganger standardavviket.

Følgende eksempel illustrerer hvordan vi kan bruke tabell 2 til å finne konfidensintervaller.

Vi har beregnet et tall på 1 000 boliger i en 20 prosent utvalgskommune. Det relative standardavviket er 3,7 prosent slik at standardavviket blir

$$1\,000 \cdot 0,037 = 37$$

Det betyr at det riktige tallet med 95 prosent sannsynlighet ligger i intervallet med grenser

$$(1\,000 - 2 \cdot 37) \text{ og } (1\,000 + 2 \cdot 37)$$

altså er intervallet

$$(926, 1\,074)$$

I heftene for utvalgskommunene har vi valgt å bruke en treleddet publiseringsstrategi.

1. Tall med relativt standardavvik under 20 prosent publiseres direkte.
2. Ved relative standardavvik mellom 20 og 30 prosent, settes tallet i parentes. Med dette mener vi at det kan forsvares å oppgi tallet, men at det må brukes med varsomhet.
3. Tall med relativt standardavvik på 30 prosent og over har vi undertrykt ved å sette kolon i stedet for tallet. Selv om det er mulig å regne seg fram til det undertrykte tallet, vil vi ikke anbefale en slik framgangsmåte fordi tallet er for upålitelig.

3.2 Frafall og utvalgsskjevhet

I alt var det 968 030 oppgavepliktige personer ved tellingen. Av disse var det 12 584 personer som ikke returnerte skjemaet. Dette betyr at svarprosenten i folketellingen er på 98,7 for landet under ett. For de enkelte kommuner varierer svarprosenten mellom 100 og 95. Dessuten er det noe frafall på de enkelte spørsmålene. Frafallet kan føre til skjevheter siden en har brukt de som har svart til å beregne verdier for manglende opplysninger. Størrelsen på skjevheten vil imidlertid være rimelig akseptabel siden svarprosenten er så høy.

3.3 Innsamlings- og bearbeidingsfeil

Under gjennomføring og bearbeiding av en statistisk undersøkelse vil det alltid kunne oppstå feil som kan gi utslag i resultatene. Dette gjelder både ved totaltellinger og når resultatene er basert på et utvalg.

De fleste feilene oppstår vanligvis under oppgaveinnhenting og skyldes uriktige svar eller mangelfullt utfylte skjemaer. Under bearbeidingen kan det oppstå feil når opplysninger blir kodet, i vårt tilfelle spesielt opplysningene om næring og yrke.

SSB har ikke kontaktet oppgavegiver dersom det

ble funnet feil eller mangler ved utfyllingen. Materialet har imidlertid gjennomgått omfattende maskinelle kontroll- og opprettingsrutiner. For kjennemerker med uoppgitt svar er det beregnet et mest mulig sannsynlig svar på grunnlag av de øvrige opplysninger personen har gitt og ut fra svarene fra andre oppgavegivere.

Kontroll- og opprettingsrutinene vil være nærmere beskrevet i publikasjonen som dokumenterer FoB90-prosjektet. Publikasjonen vil foreligge i løpet av 1992.

SSB gjennomfører en kvalitetsundersøkelse i samband med folketellingen. Undersøkelsen tar sikte på å kontrollere kvaliteten av husholdningssammensetningen i folketellingen. Videre skal en vurdere eventuelle konsekvenser for statistikken av å nytte regelverket i folkeregisterloven som grunnlag for en geografisk plassering av befolkningen. Resultatene ventes å foreligge i 1992.

4. Enheter, geografiske nivåer og kjennemerker

Når ikke annet er nevnt, gjelder opplysningene situasjonen 3. november 1990.

4.1. Enheter

Person

Tellingen omfatter alle personer som ifølge folkeregisteret er registrert bosatt i Norge på tellingsdagen 3. november 1990. Hvem som skal regnes som bosatt og hvor de skal ha adresse, går fram av forskrifter om føringen og ordningen av folkeregistrene.

Bosatte

Med bosatte menes personer bosatt i privathusholdninger. Tallet på *bosatte i alt* vil derfor være mindre enn tallet på *personer i alt* i kommunen (folkemengde).

Barn

I tabellene 19-21 og 24 omfatter begrepet *Barn* ugifte hjemmeboende barn under 18 år som er registrert bosatt i familien til minst én av foreldrene eller andre foresatte. Eldre barn som bor hjemme, er ikke regnet som barn etter denne definisjonen.

Familie

Som familie regner vi:

- ektepar og eventuelle ugifte hjemmeboende barn uansett barnets alder
- mor/far med ugifte hjemmeboende barn uansett barnets alder
- hver enkelt person som ikke hører med i gruppene over (enslig)

Et familienummer inngår som kjennemerke for hver person i Det sentrale personregister. Grupperingen til familie i tellingen er gjort med utgangspunkt i dette familienummeret.

Alle i en familie i tellingen må være registrert bosatt på samme adresse (samme kommune og poststed), og de kan bare inngå i én husholdning. Personer, f.eks. ektefeller, som etter denne regelen er plassert på hvert sitt sted, er ikke gruppert til samme familie i tellingen, selv om de har likt familienummer i Det sentrale personregister.

Barn som har gått ut av familien fordi de har fått egne barn, har meldt flytting og/eller inngått ekteskap, blir aldri regnet til foreldrenes familie på et senere tidspunkt. Når f.eks. et ektepar bor sammen med et skilt barn, danner ektefellene og barnet hver sin familie.

En familie kan aldri bestå av mer enn to generasjoner.

Ugifte søsken som bor sammen i en bolig der ingen av foreldrene er bosatt, blir regnet som hver sin énpersonfamilie.

Personer med ukjent bosted eller familienummer blir regnet som enslige (énpersonfamilier).

I et samboerpar utgjør hver av samboerne sin egen familie sammen med egne barn. Felles barn er med i familien til én av foreldrene.

Husholdning

Til samme husholdning regnes personer som er registrert bosatt i samme bolig. En slik husholdning blir kalt *bolighusholdning*. Husholdninger kan bestå av én eller flere familier. Sammensetningen til bolig-husholdninger har hovedsakelig skjedd ut fra opplysninger gitt på boligskjemaet (navnelisten) og ut fra innsendingsmåten (felles retur). Selv om Det sentrale personregister ikke gir oversikt over hvem som bor sammen i den enkelte bolig, er adresseopplysningene

i registeret nyttet som et supplement i arbeidet med husholdningene.

I tellingen blir det skilt mellom privat- og felleshusholdning.

Gruppen *Privathusholdning* omfatter personer som er registrert bosatt i samme privatbolig. Siden alle opplysninger om husholdninger i tellingen er knyttet til denne typen, er tallet på husholdninger i alt derfor lik tallet på privathusholdninger.

Til *Felleshusholdning* er regnet beboere (forpleide) som er registrert bosatt i aldershjem, pleiehjem, barnehjem o.l. Tilsatte som er bosatt i/ved felleshusholdningen, er alltid regnet som bosatte i privathusholdning. Det samme gjelder militært personell som er registrert bosatt i forlegningen. I utvalgskommuner er bare personer 67 år og over regnet som bosatte i felleshusholdninger.

Folketellingene gir ikke statistikk over felleshusholdninger. Det er hovedsakelig fordi personer som oppholder seg på institusjon, men som er registrert bosatt hjemme, tilhører privathusholdningen de er registrert i. En statistikk på dette grunnlaget ville derfor gi et misvisende bilde.

Bolig (leilighet)

En bolig er ett eller flere rom som er bygd eller ombygd til helårs privatbolig for en eller flere personer. Det må være adgang til rommet/rommene uten at en må gå gjennom en annen bolig. I tabellene brukes for enkelthets skyld *bolig* i stedet for privatbolig.

En bolig er da f.eks. rekkehusleilighet, leilighet i tomannsbolig, leilighet i leiegård, blokkleilighet og hybelleilighet. Enebolig er også leilighet.

En hybel i privathus er en bolig dersom den har egen inngang. I hybelhus regnes hver hybel som egen bolig, også der rom som f.eks. kjøkken og bad er felles. Leiligheter og hybler som disponeres av privathusholdninger i sykehus, institusjoner, militærforlegninger o.l., regnes alltid som egen bolig.

I noen tilfeller kan en bolig omfatte mer enn en leilighet. Det gjelder når personer i samme familie (f.eks. ugifte barn) bor i egen leilighet (f.eks. hybel-leilighet) på samme adresse som resten av familien. I slike tilfeller består boligen av alle leilighetene familiemedlemmene bruker.

Fordi begrepet bolighusholdning blir brukt, blir tallet på boliger det samme som tallet på privathusholdninger i tellingen.

Det er ikke innhentet oppgaver for boliger der ingen er registrert bosatt (se avsnitt 2.1).

Hus er ikke egen enhet i tellingen, men boligkjennemerkene omfatter enkelte opplysninger om huset boligen ligger i.

4.2. Geografiske nivåer

Grunnkrets, delområde

Grunnkretsene er utformet slik at de skal være stabile over en rimelig tidsperiode. De består av et sammenhengende geografisk område, og har mest mulig ensartet natur, næringsgrunnlag, kommunikasjonsforhold og bebyggelse. Folkemengde og areal bør ikke variere for sterkt. Visse variasjoner i befolkningsgrunnlaget vil likevel forekomme - en krets i spredtbygde strøk kan ha under 100 innbyggere, mens de tettest utbygde byområdene kan ha over 1 000.

Fordi kretsen skal være stabil, er den ikke knyttet opp til tettstedsavgrænsingen. En krets kan derfor inneholde både tett og spredt bebyggelse.

Det er ikke stilt krav om at grunnkretsgrensene skal falle sammen med grensene for kirkesogn, skole- eller valgkrets.

Landet er delt inn i om lag 13 600 grunnkretser.

Grunnkretsene er gruppert sammen til *delområder* (bydeler/bygdelag). Et delområde består vanligvis av 1 000 - 3 000 personer i spredtbygde strøk og 3 000 - 5 000 i tettbygde. I alt er det om lag 1 550 delområder i landet.

Alle adressene i landet er gitt kode for grunnkrets og delområde. Kodene er en del av datagrunnlaget i Det sentrale personregister. Grunnkretsinndelingen i FoB90 er sammenlignbar med FoB80. I visse tilfeller (ved kretsdelinger i perioden) må sammenligningen skje med utgangspunkt i grupper av 1990 kretser.

Kart over grunnkretser og delområder er med som vedlegg til heftet.

Kommune

Den enkelte person er i tellingen regnet å ha sitt bosted i den kommune og i den bolig hvor vedkommende var registrert som bosatt i Folkeregisteret 3. november 1990.

Hovedregelen er at en person skal registreres som bosatt der han eller hun tar sin døgnhvile. De viktigste unntakene fra denne hovedregelen gjelder:

- Ugifte personer som pga. studier, skolegang eller verneplikts-/siviltjeneste oppholder seg utenom foreldrenes/forsørgers bolig. De skal være registrert i foreldrenes/forsørgers bolig.
- Gifte personer som mesteparten av tiden må bo borte fra hjemmet pga. arbeid, studier, verneplikts-/siviltjeneste (f.eks. yrkesaktive som er ukependlere). De skal være registrert i ektefellenes felles bolig.
- Personer som er innlagt på sykehus eller anbrakt i fengsel, arbeidsanstalt e.l. De skal være registrert der de var bosatt før innleggelsen/anbringelsen.

Personer som ikke kan henføres til en bestemt bolig/adresse, er regnet med i den kommunen der de sist hadde fast bosted. I fordelingene etter type bostedsstrøk, delområde og grunnkrets er de regnet med blant *Uoppgitt*.

Det er ikke innhentet opplysninger om midlertidig bosted. Folketellingen gir derfor ikke oppgaver over den tilstedeværende befolkningen.

Tettsted

For at en hussamling skal regnes som tettsted, må det bo minst 200 personer der, og avstanden mellom husene må normalt ikke overstige 50 meter. Det er tillatt med skjønsmessige avvik for områder som ikke skal eller kan bebygges. Dette kan f.eks. være parker, idrettsanlegg, industriområder, eller naturlige hindringer som elver eller dyrkbare områder. Hussamlinger som naturlig hører med til tettstedet, tas med inntil en avstand på 400 meter fra tettstedskjernen.

Tettstedsavgrensingen er uavhengig av grunnkretsinndelingen, og kan også gå på tvers av kommuneinndelingen.

Kart over tettstedene i kommunen er med som vedlegg til heftet.

Tall for hvert enkelt tettsted er gitt i tabellene 26-28, under *Tettbygde strøk*.

4.3. Kjennemerker

4.3.1. Personkjennemerker

Alder

I fordelingen etter alder er den enkelte person gruppert etter alder pr. 31. desember 1990. (Alder = 1990

minus fødselsår.)

Arbeidsreiser - generelt

Arbeidsreiseopplysningene omfatter oppmøteplass, tallet på arbeidsreiser, reisetid og reisemåte (se dette). Kjennemerkene gjelder personer 16 år og over som *utførte* inntektsgivende arbeid i tellingsuka fra 27. oktober til 2. november og som hadde en *fast* oppmøteplass. Arbeidsreiseopplysningene gjelder reisen fra hjemstedet (registrert bosted) til arbeidsstedet.

Det ble lagt spesiell vekt på utformingen av arbeidsreisespørsmålene. Både i spørsmålsteksten og rettleidingen ble det forklart at *hjemstedet* er den boligadressen som vedkommende var registrert bosatt på ifølge Folkeregisteret 3. november 1990.

Arbeidsreiser - tallet på

Tallet på arbeidsreiser er det antall ganger oppgave-giver reiste *fra* hjemstedet *til* arbeidsstedet (én veg) i tellingsuka. Med *Hjemsted* menes alltid den boligadresse vedkommende er registrert bosatt på. For personer som bodde midlertidig på f.eks. hybel eller brakke denne uka, er reisen mellom hybel/brakke og arbeidssted ikke tatt med. Personer som arbeidet hjemme (f.eks. bønder), er gruppert til *reiste ikke*. Det samme gjelder personer som ikke var på hjemstedet i løpet av tellingsuka.

Arbeidstid

Tellingen har opplysninger om arbeidstid både i året (12-månedersperioden), og i tellingsuka fra 27. oktober - 2. november 1990. For uka er det dessuten skilt mellom vanlig/avtalt og faktisk arbeidstid.

Arbeidstid i året

Årlig arbeidstid er i FoB90 oppgitt som det samlede tallet på hele måneder vedkommende hadde arbeid, heltid og/eller deltid, i alle arbeidsforhold. Som heltid er regnet samlet arbeidstid på 30 timer eller mer i uka, noe som svarer til 120 timer eller mer over en 4-ukersperiode. Fravær er ikke trukket fra. Summen av måneder med heltids- og deltidsarbeid kan ikke overstige 12.

Arbeidstid i uka (vanlig/avtalt)

Den avtalte ukentlige arbeidstidstiden er oppgitt i timeverk og viser det timetallet den yrkesaktive har avtale om. For yrkesaktive som ikke hadde inngått avtale om en bestemt arbeidstid, gjelder oppgaven den gjennomsnittlige arbeidstiden. Det samme gjelder for personer med varierende arbeidstid eller for dem som

har skiftarbeid kombinert med friperioder. Faste forberedelser ut over ordinær arbeidstid er inkludert (lærere). Arbeidstid i flere arbeidsforhold skulle summeres. Betalt fravær er ikke trukket fra, mens tilfeldig merarbeid (sesongvariasjoner, overtid) derimot ikke er lagt til.

Arbeidstid i uka (utført)

Faktisk utført arbeidstid er oppgitt i timeverk. Overtid og annet ekstraarbeid er inkludert, men begrepet omfatter ikke fravær som skyldtes sykdom, ferie, permisjon med lønn o.l. Personer som ikke var på arbeid i tellingsuka, f.eks. på grunn av skift- eller turnusfridager, utførte ikke inntektsgivende arbeid denne uka.

Bosted

Se *Kommune* i avsnitt 4.2.

Bostedsstrøk (tettbygd - spredtbygd)

Se *Tettsted* i avsnitt 4.2.

Ekteskapelig status

Det er brukt fire hovedgrupperinger etter ekteskapelig status, nemlig ugifte, gifte, enker/enkemenn og separerte/skilte. Ekteskapelig status beskriver den formelle situasjonen, ikke faktiske samlivsforhold (samboere).

Familietype

Under omtalen av enheten *familie* (avsnitt 4.1 ovenfor) er det gjort rede for hvem som skal regnes til samme familie. På grunnlag av hvilke personer som inngår i familien og hva for ekteskapelig status de har, blir familiene inndelt i typer, slik:

Enslig	énpersonfamilie
Ektepar uten barn	familien inneholder et ektepar, men ingen ugifte, hjemmeboende barn.
Ektepar med barn	familien inneholder et ektepar, og parets ugifte, hjemmeboende barn uansett alder.
Mor/far med barn	familien inneholder mor eller far og deres ugifte, hjemmeboende barn uansett barnets alder.

Familietyper baserer seg på den formelle ekteskapolige statusen til personene i familien. I et sam-

boerpar utgjør hver av samboerne derfor sin egen familie.

Heltid/deltid

En person kommer i gruppa heltidsarbeid når summen av avtalt/vanlig arbeidstid i alle arbeidsforhold er 30 timer eller mer i uka (120 timer eller mer over en 4-ukersperiode).

Næring

Yrkesaktive personer 16 år og over er gruppert etter næring ut fra opplysninger om 12-månedersperioden. Kjennermerket er knyttet til det arbeidsforholdet som hadde lengst varighet. Det er ikke innhentet særskilte oppgaver om næring for tellingsuka fra 27. oktober til 2. november.

Næringsgrupperingen er foretatt etter 1983-utgaven av Standard for næringsgruppering (Standarder for norsk statistikk 2). Standarden er et fem-sifret pyramidisk system der hvert siffer angir et grupperingsnivå.

FoB80 ble gruppert etter den forrige utgaven av næringsstandarden (utgitt i 1978). De viktigste endringene fra denne utgaven finnes under Detaljhandel. Standardendringene har ingen betydning for sammenlignbarheten med forrige telling for næring på 1-sifret nivå.

Næringsgrupperingen kan etter mindre modifikasjoner på tabellnivå sammenlignes med International Standard Industrial Classification of all Economic Activities (ISIC) av 1968.

FN vedtok en ny versjon av ISIC i 1989. Den nye versjonen vil etter hvert bli innarbeidet i næringsstandarden i de fleste land i Europa. Når den nye standarden blir innført i Norge, vil folketellingsmaterialet få næringskoder etter ISIC -89 i tillegg til de nåværende.

Oppmøteplass på arbeid

Oppmøteplassen er det stedet hvor oppgavegiver møtte fram ved arbeidsdagens start. Grupperingskriterium er kommune. Personer som møtte på ulike steder, var til sjøs e.l., har ikke fast oppmøteplass.

Reisemåte til arbeidet

Reisemåten gjelder de transportmidlene vedkommende til vanlig brukte på arbeidsreisen (én veg).

Reisetid til arbeidet

Reisetiden er tiden det tar å komme *fra* hjemstedet (registrert boligadresse) *til* arbeidsstedet (én veg). I reisetiden er gangtid og ventetid under reisen regnet

med. Det samme gjelder faste gjøremål, f.eks. å bringe barn til barnehage. Tilfeldige gjøremål og forsinkelser inngår derimot ikke.

For pendlere som bodde midlertidig utenfor hjemmet (hybel, brakke), er reisetiden regnet fra hjemstedet og fram til arbeidsstedet.

Spredtbygd/tettbygd strøk

Se *Tettsted* i avsnitt 4.2.

Utdanning

Utdanningsopplysningene i publikasjonen er hentet fra datafil over befolkningens høyeste utdanning pr. 1. oktober 1990, såkalt omkodet utgave (grupperingen av grunnleggende fagutdanning fullført før skoleåret 1972/73 er også basert på 9-årig grunnskole og plassert på klassetrinn 10, nivå 3).

Opplysningene om utdanning fullført i utlandet etter 1. november 1980 er noe mangelfulle i data-materialet. Dette gjelder blant annet utdanning fullført av nordmenn som har studert i utlandet. Utdanningsopplysninger om de fleste innvandrere til Norge etter 1980 er tilført datamaterialet for utvalgskommuner fra en egen spørreundersøkelse blant personer født i utlandet.

Fra og med 1987 blir det i all utdanningsstatistikk fra SSB brukt 6-sifrede utdanningskoder, etter Standard for utdanningsgruppering - Revidert 1989 (Standarder for norsk statistikk 7). Standarden er bygd opp som et pyramidisk klassifikasjonssystem. Utdanningene er først ordnet i grove grupper etter (samlet) varighet ved normal studieprogresjon. Gruppene kalles *utdanningsnivåer*. Innenfor hvert nivå er utdanningene delt opp etter *fagfelt* og *faggrupper*. En del utdanninger som tidligere var plassert på for lavt nivå, har skiftet nivå ved overgang til revidert standard. De største gruppene er ingeniør- og helsefagutdanninger.

Resultatene fra utdanningsstatistikken blir nå presentert etter omkodet utdanningskode (se ovenfor), mens folketellingen i 1980 er basert på uomkodet versjon av den gamle standarden. Derfor er ikke resultatene fra de to tellingene sammenlignbare. SSB kan lage sammenlignbar statistikk på *grovt* nivå (grupper av utdanningsnivåer) ved å dele inn FoB80 etter ny standard og kode om all grunnleggende fagutdanning til 9 år. Slik statistikk må utføres som betalt oppdrag.

Yrke

Yrkesaktive personer 16 år og over er gruppert etter yrke ut fra opplysninger om 12-månedersperioden. Kjennemerket er knyttet til det arbeidsforholdet som hadde lengst varighet. Det er ikke innhentet særskilte oppgaver om yrke for tellingsuka fra 27. oktober til 2. november.

Grunnlaget for yrkesgrupperingen er Standard for yrkesgruppering i offentlig norsk statistikk (utgitt av Arbeidsdirektoratet i 1965). Standarden blir ofte omtalt som NYK (Nordisk yrkesklassifisering). Til folketellingen i 1980 ble standarden ajourført av SSB ved at nye yrkesbetegnelser ble plassert inn på sitt riktige sted i systemet, en del yrkesgrupper ble slått sammen og noen ble splittet i flere grupper. Etter 1980 har SSB fortsatt ajourføringen med nye yrkesbetegnelser.

Yrke i folketellingen er kodet med tre av standardens i alt fem siffer.

Yrke er kodet på samme måte og etter samme standard både i FoB80 og FoB90, slik at det er mulig å sammenligne yrkesstatistikk mellom de to tellingene.

NYK og dermed tellingen er bare i begrenset grad sammenlignbar med den nyeste (1988) utgaven av International Standard Classification of Occupations (ISCO). Derimot er det godt samsvar med forrige ISCO (1958, revidert i 1968). Det er denne versjonen som pr. 1990 blir brukt i de fleste europeiske land.

Yrkesaktivitet

I FoB90 er det innhentet oppgaver om yrkesaktiviteten både for de siste 12 månedene (3. november 1989 til 2. november 1990) og for den siste uka før tellingstidspunktet (27. oktober - 2. november 1990).

Som yrkesaktive er regnet personer 16 år og over som *hadde* inntektsgivende arbeid i minst 100 timer i 12-månedersperioden. Inntektsgivende arbeid er alt arbeid som blir utført mot betaling i form av lønn, inntekt av egen virksomhet, provisjon, honorarer o.l. Deltidsarbeid, vikararbeid, pass av barn, feriejobber o.l. er også med. Det samme gjelder sykefravær, ferie, permisjon med lønn o.l. Ved folketellingen i 1980 skulle slikt fravær ikke regnes med. Arbeid som familiemedlem uten fast lønn i familiebedrift (f.eks. butikk, gårdsbruk) og verneplikts-/siviltjeneste er også regnet som yrkesaktivitet.

De som var yrkesaktive i 12-månedersperioden svarte også på om de hadde inntektsgivende arbeid av minst 1 times varighet i uka 27. oktober til 2. november 1990. Ved folketellingen i 1980 måtte en ha utført minst én times arbeid for å bli regnet som yrkesaktiv i uka. Tellingene i 1980 og 1990 kan sammenlignes fordi FoB90 også kan fordele de yrkesaktive etter utført arbeidstid i uka.

Yrkesstatus

Yrkesaktive personer 16 år og over er gruppert etter yrkesstatus ut fra arbeidsforholdet de oppgav for 12-månedersperioden. Det er ikke innhentet særskilte oppgaver om yrkesstatus for tellingsuka fra 27. oktober til 2. november.

Personer (også medeiere) som arbeidet i firmaer organisert som aksjeselskap, andelslag eller annen selskapsform med begrenset ansvar, er alltid regnet som ansatte.

En person er regnet som selvstendig dersom vedkommende drev virksomhet alene for egen regning eller sammen med andre med ubegrenset ansvar (f.eks. i ansvarlig selskap).

Gruppen *Familiemedlem uten fast lønn i familiebedrift* omfatter personer som arbeidet i familievirksomhet uten fast lønn, og som verken var eier eller medeier i virksomheten. Et familiemedlem uten fast lønn kan imidlertid ha lønn for arbeidet i form av kost og losji, andel av overskott e.l.

Der ektefeller arbeidet i felles virksomhet (f.eks. gårdsbruk) som ikke var organisert som aksjeselskap e.l., er den ene ektefellen regnet som selvstendig og den andre som familiemedlem uten fast lønn, med mindre begge ektefellene var registrert som eiere av virksomheten.

4.3.2. Boligkjennemerker

Boligkjennemerkene gjelder bare for privatboliger og personer i privathusholdninger.

Areal

Boligens areal er det samlede arealet av rom på 6 m² eller mer som blir brukt til boligformål. I tillegg er også entré, ganger, trapperom, vaskerom o.l. med i arealet.

Bosatte pr. bolig

Bosatte pr. bolig er lik tallet på bosatte i privatboliger

dividert med tallet på boliger i alt.

Byggeår

Byggeåret er det året da minst halvparten av boligene i huset var ferdig til innflytting. For hus som er ombygd, er det oppgitt opprinnelig byggeår.

Eie-/leieform

Som *eiere* er også regnet personer som har boret ved aksje eller andel.

Som *leie for et avgrenset tidsrom* er regnet leieavtaler som løper til en bestemt dato, også framleie. Boliger stilt til disposisjon gjennom arbeidsforhold for en avgrenset tidsperiode er derimot regnet med blant *tjenesteboliger*.

Leie av boligen på *Andre vilkår* gjelder f.eks. ved leiekontrakt ifølge husleieloven, muntlig leieavtale eller kåravtale. Obligasjonsleilighet og trygdeleilighet er også tatt med her.

Etasjeplassering

Etasjeplasseringen viser i hvilken av bygningens etasjer boligen har rom til boligformål. For boliger som går over flere plan, er alle etasjer oppgitt.

Hustype

En *enebolig* ligger fritt med minst en halv meters avstand til neste bygning. Den kan også inneholde en hybelleilighet, og ett eller flere rom kan være i bruk som hybel.

Våningshus tilknyttet gårdsdrift omfatter alle typer bolighus på gårdsbruket.

Et *hus i kjede* (også enebolig i kjede) er forbundet med et annet hus med bod, garasje/carport, svalgang e.l.

I et *terrassehus* er leilighetene bygd sammen i en skråning der flere av leilighetene har terrasse på hele eller deler av taket til leiligheten under.

Terrasseblokk er regnet som blokk og ikke som terrassehus.

Annet boligbygg med mindre enn tre etasjer omfatter for eksempel firemannsbolig, enebolig med mindre enn en halv meters avstand mellom husene o.l.

Leiligheten ligger i et *forretningsbygg* eller i et *bygg for felleleshusholdning* dersom mindre enn halvparten av golvarealet i huset brukes til privatbolig.

I noen tabeller er hus i kjede, terrassehus og annet boligbygg med mindre enn tre etasjer slått sammen og gitt betegnelsen *småhus*.

Kjøkken

Kjøkken er den delen av boligen der det er installert utstyr til matlaging. Kjøkkenet kan være et eget rom, men trenger ikke å være det (åpne løsninger).

Dersom flere boliger har felles kjøkken, f.eks. hybler i et hybelbygg, er alle boligene regnet å være uten kjøkken.

I størrelsen på kjøkkenet er også medregnet golvplass til benker og skap.

Oppvarmingskilde

I FoB90 er alle oppvarmingskilder i boligen tatt med, mens det ved forrige telling bare var den viktigste som ble registrert.

Plan i boligen

Boligen er regnet å ligge på ett plan dersom kjøkken, bad/dusj, wc og minst ett beboelsesrom er i samme etasje uten trapper imellom.

Tilgjengelighet

Som et mål for boligens tilgjengelighet er det nytt et inndeling etter plan i boligen, boligens etasjeplasing i bygningen og om huset har heis.

Rom - tallet på

Tallet på rom inkluderer beboelsesrom på 6 m² eller mer som kan brukes året rundt. Kjøkken, bad, wc, vaskerom, gang o.l. er ikke med, og heller ikke rom som bare blir brukt til næringsvirksomhet.

Rom pr. bolig

er summen av alle rom dividert med tallet på boliger. I FoB90 er det ikke innhentet spesifiserte oppgaver over tallet på rom i boliger med ni eller flere rom. I oppgavene for *rom i alt* er tallene for antall rom i boliger med ni eller flere rom derfor beregnet ut fra et gjennomsnittstall. Data fra Boforholdsundersøkelsen 1988 er brukt som beregningsgrunnlag.

4.3.3. Husholdningskjennemerker

Husholdningskjennemerkene gjelder for privathusholdninger og personer registrert bosatt i privathusholdninger.

Avfallssortering (kildesortering)

Oppgavene over avfallssortering viser utvalgte avfallstyper som blir sortert ut fra husholdningsavfallet og levert/hentet etter at de er sortert ut. Hver husholdning kunne krysse av for flere typer utsortert avfall. Noen husholdninger sorterer flere typer avfall. Derfor blir summen av husholdninger etter avfallstype større enn tallet på husholdninger som sorterer avfall i alt.

Bil - antall i husholdningen

Med å disponere bil menes å eie/leie bil eller ha mulighet til privat bruk av firmabil. Stasjonsvogn, kombinert bil og varebil som blir brukt til privatkjøring, er også regnet med i tallet på biler.

Familier - antall i husholdningen

Se *Familie* i avsnitt 4.1 og *Familietype* i avsnitt 4.3.

Husholdningstype (tallet på barn i husholdningen)

I tabellene er husholdningene delt inn i énperson- og flerpersonhusholdninger. Flerpersonhusholdninger er videre delt inn i husholdninger med og uten barn.

Vårt begrep *Barn* omfatter ugifte hjemmeboende barn under 18 år som er registrert bosatt i familien til minst én av foreldrene eller andre foresatte. Eldre barn som bor hjemme, er ikke regnet inn i tallet på barn i husholdningen. Husholdninger der alle de hjemmeboende barna er 18 år eller eldre, blir derfor regnet til gruppen flerpersonhusholdninger uten barn.

Privat-/felleshusholdning

Gruppen *Privathusholdning* omfatter alle personer som er registrert bosatt i samme privatbolig.

Beboere (forpleide) som er registrert bosatt i aldershem, pleiehjem, barnehjem o.l., tilhører en *Felleshusholdning*. I utvalgte kommuner er bare personer 67 år og over regnet som bosatte i felleshusholdninger. Det er ikke innhentet husholdnings- og boligopplysninger for felleshusholdningene.

5. Merknader til tabellene

Tabell 1

Tabell 1 gir sammenlignbare tall tilbake til 1875 etter kommuneinndelingen i 1990.

I 1915 ble Nesodden herred delt i to herreder - Nesodden og Oppegård.

Asylmottak - konsekvenser for folketallsutviklingen

Fra mars 1987 er asylsøkere til vanlig registrert som bosatte, også mens søknaden om oppholdstillatelse blir behandlet. For små kommuner vil dette kunne gi en relativt stor økning i det registrerte folketallet, og vil slå spesielt ut i statistikken på grunnkrets nivå.

Ifølge oppgaver fra Utlendingsdirektoratet hadde kommunen 30 personer som var registrert som bosatte i asylmottak 3. november 1990.

Tabellene 18, 25 og 27

I tabellene nytter vi de anslag på kommunenivå som gir den beste påliteligheten, og som samtidig sikrer konsistens mellom de trykte tabellene. For tabellene 18, 25 og 27 fører dette til at tallene i tabellen ikke summerer seg opp til resultatene slik de framkommer i "I alt"-linjen. Årsaken til dette er at "I alt"-tallene er beregnet med bakgrunn i registerdata, mens de øvrige tallene i tabellene er beregnet bare ved enkel oppblåsing av skjema utvalget.

Vernepliktige - konsekvenser for sysselsettingstall

Oppgaver over de vernepliktige og sivilt tjenestepiktige er innhentet gjennom Forsvarets overkommando og Siviltjenesteadministrasjonen.

På grunn av rapporteringsrutinene var ikke alle

oppgavene kommet inn da heftene for fulltellingskommunene ble produsert. Mangelfulle opplysninger om vernepliktige er omtalt under punkt 5 i disse heftene.

Tabellnummerering

I denne publikasjonen har det vært nødvendig å gjøre en del endringer i tabellene i forhold til i heftene for fulltellingskommunene. Dette skyldes usikkerhetsnivået i utvalgstillene. Tabeller som har endringer av noe omfang, er delt i to. For å gjøre det lettere å sammenligne fulltellings- og utvalgshefter, har slike tabeller fått tabellnummer som tilsvarer nummeret i fulltellingsheftet som hovednummer. I tillegg har tabellen fått et undernummer etter punktum, f.eks. tabell 6.1 og 6.2. I tabeller med undernummer 1 er endringene i hovedsak gjort i forspalten (tabellens linjer). Tabeller med undernummer 2 vil ha endringene i tabellhodet (tabellens kolonner).

I tabellene 3 og 8 er det noe større endringer fordi tabellene er spesielt krevende å utarbeide i den form de har i fulltellingsheftet. De blir derfor utarbeidet i en mer fullstendig utgave senere og kan fås ved henvendelse til SSB, Folketellingsprosjektet.

Tabellene 22 og 23 utgår i utvalgsheftene.

Avrunding av tall

Når en beregner totaltall på grunnlag av et utvalg, vil en vanligvis ende opp med desimaltall som resultat.

Tallene som publiseres er avrundet til nærmeste hele tall, noe som fører til avvik. Et oppgitt sumtall vil ikke alltid stemme med summen av de enkelte tallene i tabellen. Avviket er sjelden stort, oftest 1 eller 2. Tilsvarende avvik vil også kunne forekomme mellom sumtall i de ulike tabellene.

Tabell 1. Folkemengde ved folketellingene 1875-1990, etter kommunegrenser pr. 3. november 1990

År	Folke- mengde	År	Folke- mengde	År	Folke- mengde	År	Folke- mengde
1875 ...	1177	1920 ...	2540	1960 ...	6388	1980 ...	9890
1900 ...	1536	1946 ...	3965	1970 ...	9179	1990 ...	13189

K i l d e: Folketellinger, materiale i SSB og Norsk samfunnsvitenskapelig datatjeneste (NSD).

Tabell 2. Folkemengde etter kjønn, ekteskapelig status og alder. 3. november 1990

Alder	I alt	Menn					Kvinner				
		I alt	Ugifte	Gifte	Enkemenn	Separer- te og skilte	I alt	Ugifte	Gifte	Enker	Separer- te og skilte
I alt	13189	6517	3174	2794	107	442	6672	2827	2792	454	599
0 - 4	1050	516	516	-	-	-	534	534	-	-	-
5 - 9	946	470	470	-	-	-	476	476	-	-	-
10 - 14	934	486	486	-	-	-	448	448	-	-	-
15 - 19	1013	547	547	-	-	-	466	465	1	-	-
20 - 24	896	455	434	18	-	3	441	379	58	-	4
25 - 29	933	441	283	142	-	16	492	241	220	1	30
30 - 34	1176	592	219	332	1	40	584	113	397	3	71
35 - 39	1154	557	85	398	-	74	597	71	427	3	96
40 - 44	1208	619	58	469	7	85	589	30	428	7	124
45 - 49	825	402	15	317	1	69	423	25	295	9	94
50 - 54	662	340	16	259	5	60	322	7	236	18	61
55 - 59	566	265	6	226	8	25	301	7	224	27	43
60 - 64	537	266	10	207	14	35	271	7	175	63	26
65 - 69	477	227	11	184	14	18	250	7	157	62	24
70 - 74	357	167	7	135	17	8	190	2	108	69	11
75 - 79	241	95	7	62	18	8	146	8	43	82	13
80 - 84	119	48	2	32	13	1	71	1	18	51	1
85 - 89	72	17	-	9	8	-	55	5	5	44	1
90 -	23	7	2	4	1	-	16	1	-	15	-
0 - 6	1443	716	716	-	-	-	727	727	-	-	-
7 - 12	1135	573	573	-	-	-	562	562	-	-	-
13 - 15	545	289	289	-	-	-	256	256	-	-	-
16 - 19	820	441	441	-	-	-	379	378	1	-	-
20 - 44	5367	2664	1079	1359	8	218	2703	834	1530	14	325
45 - 66	2773	1370	53	1086	33	198	1403	48	989	135	231
67 -	1106	464	23	349	66	26	642	22	272	305	43
16 - 24	1716	896	875	18	-	3	820	757	59	-	4
25 - 39	3263	1590	587	872	1	130	1673	425	1044	7	197
40 - 66	3981	1989	111	1555	40	283	1992	78	1417	142	355
16 - 29	2649	1337	1158	160	-	19	1312	998	279	1	34
30 - 49	4363	2170	377	1516	9	268	2193	239	1547	22	385
50 - 66	1948	968	38	769	32	129	980	23	694	126	137

Tabell 3. Hovedtall for utdanning. Personer 16-66 år etter yrkesaktivitet, kjønn og utdanning¹. 3. november 1989 - 2. november 1990

Høyeste utdanning	I alt	Ikke yrkesaktive	Yrkesaktive			Prosent yrkesaktive		
			I alt	Menn	Kvinner	I alt	Menn	Kvinner
I alt	8960	1764	7196	3811	3385	80,3	85,2	75,5
Barne- og ungdomsskolenivå, 1-9 år i alt	1768	571	1197	617	580	67,7	72,2	63,5
Folkeskoleutdanning	519	229	290	132	158	55,9	54,8	56,8
9-årig ungdomsskole	980	295	685	408	277	69,9	78,0	60,6
Ungdomsskolenivå ellers	269	(47)	222	77	145	82,5	84,6	81,5
Gymnasnivå I, 10 år, i alt	1978	403	1568	644	924	79,3	83,6	76,9
Allment fagfelt	576	(56)	520	183	337	90,3	100,0	85,8
Industri, håndverk og teknikk	437	128	309	266	(43)	70,7	72,9	(59,7)
Samferdsel	49	:	(44)	:	:	(89,8)	:	:
Helsevern	132	:	112	:	109	84,8	:	84,5
Jordbruk, skogbruk og fiske	12	:	:	:	:	:	:	:
Gymnasnivå I ellers	772	194	578	167	411	74,9	86,1	71,1
Gymnasnivå II, 11 - 12 år, i alt	2333	346	1980	1204	776	84,9	89,7	78,9
Allment fagfelt	878	114	764	376	388	87,0	93,8	81,3
Administrasjon og økonomi	436	:	414	226	188	95,0	100,0	89,5
Industri, håndverk og teknikk	600	115	485	443	(42)	80,8	83,6	(60,0)
Samferdsel	74	:	(47)	:	:	(63,5)	:	:
Helsevern	48	:	:	:	:	:	:	:
Jordbruk, skogbruk og fiske	30	:	:	:	:	:	:	:
Tjenesteyting og forsvar	141	:	125	(72)	(53)	88,7	(100,0)	(76,8)
Gymnasnivå II ellers	126	(37)	89	:	(57)	70,6	:	(69,5)
Universitets- og høghskolenivå I, 13 - 14 år, i alt	1140	117	1011	522	489	88,7	96,5	83,3
Undervisning	95	:	81	(34)	(47)	85,3	(100,0)	(77,0)
Administrasjon, økonomi, samfunnsvitenskap og jus	331	:	305	145	160	92,1	100,0	86,0
Naturvitenskap og teknikk	221	:	205	190	:	92,8	95,5	:
Helsevern	156	:	123	:	123	78,8	:	85,4
Universitets- og høghskolenivå I ellers	337	(40)	297	153	144	88,1	93,9	82,8
Universitets- og høghskolenivå II, III og forskernivå, over 14 år, i alt	1053	(72)	981	583	398	93,2	80,6	86,3
Undervisning	269	:	241	(72)	169	89,6	(100,0)	85,8
Administrasjon, økonomi, samfunnsvitenskap og jus	269	:	269	186	83	100,0	100,0	100,0
Naturvitenskap og teknikk	203	:	203	182	:	100,0	100,0	:
Universitets- og høghskolenivå II, III og forskernivå ellers	312	(44)	268	143	125	85,9	94,1	78,1
Uoppgitt, ingen utdanning og utdanning på førskolenivå	688	247	441	230	211	64,1	63,7	64,5

¹ Høyeste fullførte utdanning pr. 1. oktober 1990.

Tabell 4. Personer 16 år og over. Hovedtall for yrkesaktivitet i året 3. november 1989 - 2. november 1990

	I alt	Ikke yrkesaktive	Yrkesaktive			Prosent yrkesaktive		
			I alt	Menn	Kvinner	I alt	Menn	Kvinner
I alt	10066	2767	7299	3834	3465	72,5	77,6	67,6
Alder								
16-19	820	372	448	252	196	54,6	57,1	51,7
20-24	896	147	749	377	372	83,6	82,9	84,4
25-29	933	203	730	371	359	78,2	84,1	73,0
30-39	2330	327	2003	1088	915	86,0	94,7	77,5
40-49	2033	147	1886	992	894	92,8	97,2	88,3
50-59	1228	263	965	512	453	78,6	84,6	72,7
60-66	720	306	414	219	195	57,5	60,3	54,6
67-69	294	200	94	:	(71)	32,0	:	(43,3)
70-	812	803	:	:	:	:	:	:
Ekteskapelig status								
Ugifte	2878	748	2130	1190	940	74,0	74,6	73,3
Gifte	5586	1261	4325	2316	2009	77,4	82,9	72,0
Før gifte	1602	758	844	328	516	52,7	59,7	49,0
Familietype								
Enslige	2258	829	1429	894	535	63,3	73,5	51,3
Ektepar uten ugifte barn	1768	764	1004	542	462	56,8	61,3	52,3
Ektepar med ugifte barn	4794	807	3987	2153	1834	83,2	86,8	79,3
Mor/far med ugifte barn	1246	367	879	245	634	70,5	68,2	71,5

Tabell 5. Hovedtall for yrkesaktive i året 3. november 1989 - 2. november 1990

	I alt	Menn				Kvinner				Prosent
		I alt	Av dette			I alt	Av dette			
			16-29	30-49	50-66		16-29	30-49	50-66	
I alt	7299	3834	1000	2080	731	3465	927	1809	648	100,0
Næring										
Jordbruk, skogbruk, fiske og fangst	(74)	(57)	:	:	:	:	:	:	:	(1,0)
Oljeutvinning og bergverksdrift	:	:	:	:	:	:	:	:	:	:
Industri	683	484	103	240	133	199	(70)	103	:	9,4
Kraft- og vannforsyning	(70)	(70)	:	(58)	:	:	:	:	:	(1,0)
Bygge- og anleggsvirksomhet	394	383	182	160	(41)	:	:	:	:	5,4
Varehandel, hotell- og restaurantvirksomhet	1363	659	241	306	112	704	284	287	100	18,7
Transport, lagring, post og telekommunikasjoner	606	405	(73)	289	(42)	201	(63)	106	:	8,3
Bank- og finansieringsvirksomhet, forsikringsvirksomhet, eiendomsdrift og forretningsmessig tjenesteyting	1111	614	108	403	102	497	145	213	120	15,2
Offentlig, sosial og privat tjenesteyting	2976	1140	261	600	270	1836	364	1085	360	40,8
Yrkesfelt										
Teknisk, vitenskapelig, humanistisk og kunstnerisk arbeid	2161	1037	(134)	658	230	1124	(187)	736	(201)	29,6
Administrasjons- og forvaltningsarbeid, bedrifts- og organisasjonsledelse	678	462	:	320	(133)	(216)	:	(137)	:	9,3
Kontorarbeid	1149	231	:	(132)	:	918	254	431	(190)	15,7
Handelsarbeid	828	504	(140)	296	:	324	(116)	(126)	:	11,3
Jordbruks-, skogbruks- og fiskearbeid	:	:	:	:	:	:	:	:	:	:
Gruve- og sprengingsarbeid m.m.	:	:	:	:	:	:	:	:	:	:
Transport- og kommunikasjonsarbeid	449	291	(108)	(139)	:	(158)	:	:	:	6,2
Industri-, bygge- og anleggsarbeid	983	912	337	417	(158)	:	:	:	:	13,5
Servicearbeid og militært arbeid	980	327	(176)	:	:	653	280	263	(101)	13,4
Yrkesstatus										
Ansatt	6888	3560	954	1940	651	3328	918	1715	615	94,4
Selvstendig	373	257	:	(141)	:	(116)	:	:	:	5,1
Familiemedlem uten fast lønn	:	:	:	:	:	:	:	:	:	:
Arbeidstid i året¹										
Bare heltid, i alt	5399	3327	729	1942	648	2072	579	1094	370	74,0
Bare deltid, i alt	1511	361	(198)	:	:	1150	264	579	256	20,7
Både heltid og deltid, i alt	390	(147)	:	:	:	243	:	(137)	:	5,3
Yrkesaktiv i 12 måneder										
Heltid	4688	2927	520	1796	603	1761	410	978	359	64,2
Deltid	980	(196)	:	:	:	784	(147)	410	(212)	13,4
Både heltid og deltid i perioden	239	:	:	:	:	(170)	:	(116)	:	3,3
Yrkesaktiv 6-11 måneder	772	376	(171)	(126)	:	396	(130)	(210)	:	10,6
Yrkesaktiv 1- 5 måneder	622	267	(205)	:	:	355	(208)	:	:	8,5
Avtalt arbeidstid i uka										
Ikke yrkesaktiv i uka	829	375	258	:	:	453	247	(131)	:	11,4
1-19 timer	832	259	(105)	(102)	:	573	(194)	292	:	11,4
20-29 timer	563	:	:	:	:	497	:	281	(154)	7,7
30-39 timer	3637	2041	419	1180	435	1596	346	907	329	49,8
40 timer og over	1438	1093	(218)	705	(163)	346	:	(198)	:	19,7

¹ Heltid er *samløst* arbeidstid på 30 timer eller mer i uka (alle arbeidsforhold), noe som svarer til 120 timer eller mer over en fireukersperiode.

Tabell 6.1. Yrkesaktive 16 år og over, etter alder og næring/yrkesfelt. 3. november 1989 - 2. november 1990

	I alt	Alder								Prosent
		6-19	20-24	25-29	30-39	40-49	50-59	60-66	67-	
I alt	7299	448	749	730	2003	1886	965	414	103	100,0
Næring										
Jordbruk, skogbruk, fiske og fangst	(74)	:	:	:	:	:	:	:	:	(1,0)
Oljeutvinning og bergverksdrift	:	:	:	:	:	:	:	:	:	:
Industri	683	:	(57)	92	229	114	108	(51)	:	9,4
Kraft- og vannforsyning	(70)	:	:	:	:	:	:	:	:	(1,0)
Bygge- og anleggsvirksomhet	394	:	97	(62)	(65)	95	(43)	:	:	5,4
Varehandel, hotell- og restaurantvirksomhet	1363	158	270	97	389	204	163	(49)	:	18,7
Transport, lagring, post og telekommunikasjoner ..	606	:	:	75	201	194	(40)	(34)	:	8,3
Bank- og finansieringsvirksomhet, forsikringsvirksomhet, eiendomsdrift og forretningsmessig tjenesteyting	1111	:	85	154	265	351	173	(49)	:	15,2
Offentlig, sosial og privat tjenesteyting	2976	178	207	240	829	856	407	223	(36)	40,8
Yrkesfelt										
Teknisk, vitenskapelig, humanistisk og kunstnerisk arbeid	2161	:	:	(187)	694	701	290	(141)	:	29,6
Administrasjons- og forvaltningsarbeid, bedrifts- og organisasjonsledelse	678	:	:	:	(187)	270	(119)	:	:	9,3
Kontorarbeid	1149	:	(138)	(151)	268	296	(144)	:	:	15,7
Handelsarbeid	828	(136)	:	:	243	(179)	(105)	:	:	11,3
Jordbruks-, skogbruks- og fiskearbeid	:	:	:	:	:	:	:	:	:	:
Gruve- og sprengningsarbeid m.m.	:	:	:	:	:	:	:	:	:	:
Transport og kommunikasjonsarbeid	449	:	:	:	:	(114)	:	:	:	6,2
Industri-, bygge- og anleggsarbeid	983	:	(174)	(130)	289	(170)	(119)	:	:	13,5
Servicearbeid og militært arbeid	980	(126)	(209)	(122)	(213)	(148)	(122)	:	:	13,4

Tabell 6.2. Yrkesaktive 16 år og over, etter kjønn/alder/arbeidstid i året og næring/yrkesfelt. 3. november 1989 - 2. november 1990

	I alt	Kjønn		Alder				Yrkesaktiv i		
		Menn	Kvinner	16-29	30-49	50-66	67-	12 måneder	6-11 måneder	1-5 måneder
I alt	7299	3834	3465	1927	3889	1379	103	5907	772	622
Næring										
Jordbruk	(37)	:	:	:	:	:	:	:	:	:
Skogbruk	(37)	(37)	:	:	:	:	:	:	:	:
Fiske og fangst	:	:	:	:	:	:	:	:	:	:
Oljeutvinning og bergverksdrift	:	:	:	:	:	:	:	:	:	:
Industri i alt	683	484	199	180	331	165	:	602	:	:
Næringsmiddel-, drikkevare- og tobakksindustri	97	(68)	:	:	(58)	:	:	:	:	:
Tekstil-, beklædnings-, lær- og lærvareindustri	:	:	:	:	:	:	:	:	:	:
Trevareindustri	:	:	:	:	:	:	:	:	:	:
Treforedling, grafisk industri og forlagsv.	319	196	123	98	163	(51)	:	289	:	:
Kjemisk industri, mineralolje-, kull-, gummi- og plastindustri	83	(69)	:	:	:	(41)	:	:	:	:
Keramikk- og glassindustri, mineralske produkter ellers	:	:	:	:	:	:	:	:	:	:
Metallindustri	:	:	:	:	:	:	:	:	:	:
Verkstedindustri	120	109	:	:	(65)	(45)	:	(120)	:	:
Industri ellers	:	:	:	:	:	:	:	:	:	:
Kraft- og vannforsyning	(70)	(70)	:	:	(58)	:	:	:	:	:
Bygge- og anleggsvirksomhet	394	383	:	183	160	(52)	:	302	:	:
Varehandel	1179	596	583	418	544	191	:	874	(156)	(148)
Hotell- og restaurantdrift	184	(63)	121	107	(50)	:	:	:	:	:
Landtransport	197	170	:	(52)	136	:	:	(159)	:	:
Sjøtransport	98	(69)	:	:	(62)	:	:	:	:	:
Transport ellers, lagring, post og telekommunikasjoner	311	166	145	(74)	200	(38)	:	290	:	:
Bank- og finansieringsvirksomhet	238	119	119	(52)	171	:	:	(210)	:	:
Forsikringsvirksomhet, eiendomsdrift og forretningsmessig tjenesteyting	873	495	378	204	451	201	:	771	:	:
Offentlig administrasjon, forsvar, politi og rettsvesen	675	416	259	173	300	191	:	553	:	:
Renovasjon og rengjøring	(43)	:	:	:	:	:	:	:	:	:
Undervisning og forskningsvirksomhet	561	256	305	:	368	153	:	443	:	:
Helse- og sosialtjenester	1416	277	1139	280	866	254	:	1183	(152)	:
Kulturell tjenesteyting, underholdning og sport	183	106	77	(58)	115	:	:	(113)	:	:
Personlig tjenesteyting	98	(53)	(45)	(57)	(41)	:	:	:	:	:
Yrkesfelt										
Teknisk, vitenskapelig, humanistisk og kunstnerisk arbeid	2161	1037	1124	320	1395	431	:	1846	(203)	(112)
Administrasjons- og forvaltningsarbeid, bedrifts- og organisasjonsledelse i alt	678	462	(216)	:	457	(178)	:	649	:	:
Offentlig administrasjons- og forvaltningsarbeid	363	(189)	(175)	:	(204)	(126)	:	334	:	:
Bedrifts- og organisasjonsledelse	315	274	:	:	253	:	:	315	:	:
Kontorarbeid	1149	231	918	325	564	(218)	:	973	:	(104)
Handelsarbeid	828	504	324	256	422	(136)	:	597	(119)	(113)
Jordbruks-, skogbruks- og fiskearbeid	:	:	:	:	:	:	:	:	:	:
Gruve- og sprengningsarbeid m.m.	:	:	:	:	:	:	:	:	:	:
Transport og kommunikasjonsarbeid	449	291	(158)	(148)	(212)	:	:	372	:	:
Industri-, bygge- og anleggsarbeid i alt	983	912	:	367	459	(158)	:	779	(126)	:
Jern- og metallvarearbeid	(123)	(123)	:	:	:	:	:	(103)	:	:
Elektroarbeid	(196)	(196)	:	:	(105)	:	:	(164)	:	:
Trærarbeid	(135)	(135)	:	:	:	:	:	:	:	:
Næringsmiddelarbeid	:	:	:	:	:	:	:	:	:	:
Maskin- og motordrift	:	:	:	:	:	:	:	:	:	:
Laste-, losse- og lagerarbeid	:	:	:	:	:	:	:	:	:	:
Industri-, bygge- og anleggsarbeid ellers	345	293	:	(141)	(141)	:	:	290	:	:
Servicearbeid og militært arbeid	980	327	653	457	362	(153)	:	653	(186)	(141)

Tabell 7.1. Yrkesaktive 16 år og over, etter arbeidstid i året og kjønn/næring/yrkesfelt. 3. november 1989 - 2. november 1990

	I alt	Yrkesaktiv i 12 måneder			Yrkesaktiv i 6-11 måneder			Yrkesaktiv i 1-5 måneder		
		Heltid ¹	Deltid ¹	Både heltid og deltid i perioden	Heltid	Deltid	Både heltid og deltid i perioden	Heltid	Deltid	Både heltid og deltid i perioden
I alt	7299	4688	980	239	328	343	(102)	382	(190)	:
Kjønn										
Menn	3834	2927	(196)	:	(184)	(132)	:	(216)	:	:
Kvinner	3465	1761	784	(170)	(144)	(211)	:	(166)	(156)	:
Næring										
Jordbruk, skogbruk, fiske og fangst	(74)	:	:	:	:	:	:	:	:	:
Oljeutvinning og bergverksdrift	:	:	:	:	:	:	:	:	:	:
Industri	683	525	:	:	:	:	:	:	:	:
Kraft- og vannforsyning	(70)	:	:	:	:	:	:	:	:	:
Bygge- og anleggsvirksomhet	394	292	:	:	:	:	:	:	:	:
Varehandel, hotell- og restaurantvirksomhet	1363	761	(141)	:	:	(127)	:	(114)	:	:
Transport, lagring, post og telekommunikasjoner	606	422	(114)	:	:	:	:	:	:	:
Bank- og finansieringsvirksomhet, forsikringsvirksomhet, eiendomsdrift og forretningsmessig tjenesteyting	1111	870	:	:	:	:	:	:	:	:
Offentlig, sosial og privat tjenesteyting	2976	1697	583	(138)	(175)	(111)	:	(170)	:	:
Yrkesfelt										
Teknisk, vitenskapelig, humanistisk og kunstnerisk arbeid	2161	1381	328	(137)	(112)	:	:	:	:	:
Administrasjons- og forvaltningsarbeid, bedrifts- og organisasjonsledelse i alt	678	596	:	:	:	:	:	:	:	:
Kontorarbeid	1149	745	(198)	:	:	:	:	:	:	:
Handelsarbeid	828	450	:	:	:	:	:	:	:	:
Jordbruks-, skogbruks- og fiskearbeid	:	:	:	:	:	:	:	:	:	:
Gruve- og sprengningsarbeid m.m.	:	:	:	:	:	:	:	:	:	:
Transport og kommunikasjonsarbeid	449	291	:	:	:	:	:	:	:	:
Industri-, bygge- og anleggsarbeid	983	750	:	:	:	:	:	:	:	:
Servicearbeid og militært arbeid	980	437	(216)	:	:	(109)	:	:	:	:

¹ Heltid er samlet arbeidstid på 30 timer eller mer i uka (alle arbeidsforhold), noe som svarer til 120 timer eller mer over en fireukersperiode.

Tabell 7.2. Yrkesaktive 16 år og over, etter kjønn, arbeidstid i året og næring/yrkesfelt. 3. november 1989 - 2. november 1990

	I alt	Menn				Kvinner			
		I alt	Yrkesaktiv i			I alt	Yrkesaktiv i		
			12 måneder	6-11 måneder	1-5 måneder		12 måneder	6-11 måneder	1-5 måneder
I alt	7299	3834	3192	377	267	3465	2715	396	354
Næring									
Jordbruk, skogbruk, fiske og fangst	(74)	(57)	:	:	:	:	:	:	:
Oljeutvinning og bergverksdrift	:	:	:	:	:	:	:	:	:
Industri	683	484	430	:	:	199	(151)	:	:
Kraft- og vannforsyning	(70)	(70)	:	:	:	:	:	:	:
Bygge- og anleggsvirksomhet	394	383	302	:	:	:	:	:	:
Varehandel, hotell- og restaurantvirksomhet	1363	659	466	(110)	:	704	484	(116)	(104)
Transport, lagring, post og telekommunikasjoner	606	405	363	:	:	201	(173)	:	:
Bank- og finansieringsvirksomhet, forsikringsvirksomhet, eiendomsdrift og forretningsmessig tjenesteyting	1111	614	570	:	:	497	411	:	:
Offentlig, sosial og privat tjenesteyting	2976	1140	936	:	(109)	1836	1482	(202)	(150)
Yrkesfelt									
Teknisk, vitenskapelig, humanistisk og kunstnerisk arbeid	2161	1037	939	:	:	1124	907	(134)	:
Administrasjons- og forvaltningsarbeid, bedrifts- og organisasjonsledelse	678	462	443	:	:	(216)	(205)	:	:
Kontorarbeid	1149	231	(215)	:	:	918	758	:	:
Handelsarbeid	828	504	359	:	:	324	238	:	:
Jordbruks-, skogbruks- og fiskearbeid	:	:	:	:	:	:	:	:	:
Gruve- og sprengingsarbeid m.m.	:	:	:	:	:	:	:	:	:
Transport- og kommunikasjonsarbeid	449	291	256	:	:	(158)	(116)	:	:
Industri-, bygge- og anleggsarbeid	983	912	738	(106)	:	:	:	:	:
Servicearbeid og militært arbeid	980	327	(204)	:	:	653	449	:	(111)

Tabell 8. Hovedtall for yrkesaktive i uka 27. oktober - 2. november 1990, etter vanlig/avtalt arbeidstid

	I alt	Menn					Kvinner				
		I alt	1-19 timer	20-29 timer	30-39 timer	40 timer og over	I alt	1-19 timer	20-29 timer	30-39 timer	40 timer og over
I alt	6470	3459	259	:	2041	1093	3011	573	497	1596	346
Alder											
16-29	1422	742	(105)	:	419	(218)	680	(194)	:	346	:
30-49	3714	2036	(102)	:	1180	705	1678	292	281	907	(198)
50-66	1293	667	:	:	435	(163)	626	:	(154)	329	:
67-	(42)	:	:	:	:	:	:	:	:	:	:
Utført arbeidstid i uka											
Var ikke på arbeid	(152)	:	:	:	:	:	(126)	:	:	:	:
1 - 19 timer	848	263	(213)	:	:	:	585	471	:	:	:
20 - 29 timer	538	:	:	:	:	:	444	:	352	:	:
30 - 39 timer	3002	1577	:	:	1517	:	1425	:	:	1290	:
40 timer og over	1931	1499	:	:	418	1064	432	:	:	(117)	294

Tabell 9.1. Yrkesaktive 16 år og over i uka 27. oktober - 2. november 1990, etter kjønn, vanlig/avtalt arbeidstid og næring

Næring	I alt	Menn					Kvinner				
		I alt	1-19 timer	20-29 timer	30-39 timer	40 timer og over	I alt	1-19 timer	20-29 timer	30-39 timer	40 timer og over
I alt	6470	3459	259	:	2041	1093	3011	573	497	1596	346
Jordbruk, skogbruk, fiske og fangst ..	(61)	(44)	:	:	:	:	:	:	:	:	:
Oljeutvinning og bergverksdrift	:	:	:	:	:	:	:	:	:	:	:
Industri	633	462	:	:	306	(111)	171	:	:	:	:
Kraft- og vannforsyning	(69)	(69)	:	:	:	:	:	:	:	:	:
Bygge- og anleggsvirksomhet	355	344	:	:	(211)	(133)	:	:	:	:	:
Varehandel, hotell- og restaurantvirksomhet	1087	546	:	:	290	(212)	541	:	:	257	(130)
Transport, lagring, post og telekommunikasjoner	561	375	:	:	(208)	(143)	186	:	:	:	:
Bank- og finansieringsvirksomhet, forsikringsvirksomhet, eiendomsdrift og forretningsmessig tjenesteyting ..	1028	586	:	:	307	229	442	:	:	340	:
Offentlig, sosial og privat tjenesteyting	2655	1012	(105)	:	622	236	1643	340	346	834	(124)

Tabell 9.2. Yrkesaktive 16 år og over i uka 27. oktober - 2. november 1990, etter vanlig/avtalt arbeidstid, kjønn og næring/yrkesfelt

	I alt	1-29 timer	30 timer og over	Menn		Kvinner	
				I alt	Av dette 30 timer og over	I alt	Av dette 30 timer og over
I alt	6470	1395	5076	3459	3134	3011	1942
Næring							
Jordbruk	:	:	:	:	:	:	:
Skogbruk	:	:	:	:	:	:	:
Fiske og fangst	:	:	:	:	:	:	:
Oljeutvinning og bergverksdrift	:	:	:	:	:	:	:
Industri i alt	633	:	554	462	417	171	(137)
Næringsmiddel-, drikkevare- og tobakksindustri	(72)	:	:	(58)	:	:	:
Tekstil-, beklednings-, lær- og lærvareindustri	:	:	:	:	:	:	:
Trevareindustri	:	:	:	:	:	:	:
Treforedling, grafisk industri og forlagsv. . .	319	:	274	196	(180)	123	:
Kjemisk industri, mineralolje-, kull-, gummi- og plastindustri	83	:	:	(69)	:	:	:
Keramikk- og glassindustri, mineralske produkter ellers	:	:	:	:	:	:	:
Metallindustri	:	:	:	:	:	:	:
Verkstedindustri	118	:	(101)	108	:	:	:
Industri ellers	:	:	:	:	:	:	:
Kraft- og vannforsyning	(69)	:	:	(69)	:	:	:
Bygge- og anleggsvirksomhet	355	:	344	344	344	:	:
Varehandel	971	(180)	791	494	450	477	341
Hotell- og restaurantdrift	116	:	:	(52)	:	(64)	:
Landtransport	176	:	(148)	150	(141)	:	:
Sjøtransport	87	:	:	(59)	:	:	:
Transport ellers, lagring, post og telekommunikasjoner	298	:	226	166	(151)	132	:
Bank- og finansieringsvirksomhet	222	:	(200)	117	(109)	105	:
Forsikringsvirksomhet, eiendomsdrift og forretningsmessig tjenesteyting	806	(101)	706	469	427	337	279
Offentlig administrasjon, forsvar, politi og rettsvesen	581	:	507	347	316	234	(191)
Renovasjon og rengjøring	(43)	:	:	:	:	:	:
Undervisning og forskningsvirksomhet	532	(167)	367	254	(216)	278	(151)
Helse- og sosialtjenester	1263	525	738	263	(188)	1000	550
Kulturell tjenesteyting, underholdning og sport	139	:	:	(63)	:	76	:
Personlig tjenesteyting	97	:	:	(53)	:	(44)	:
Yrkesfelt							
Teknisk, vitenskapelig, humanistisk og kunstnerisk arbeid	2000	508	1491	993	842	1007	650
Administrasjons- og forvaltningsarbeid, bedrifts- og organisasjonsledelse	661	:	610	447	418	(213)	(192)
Kontorarbeid	1038	264	774	(218)	(211)	820	564
Handelsarbeid	643	:	554	410	387	233	(167)
Jordbruks-, skogbruks- og fiskearbeid	:	:	:	:	:	:	:
Gruve- og sprengingsarbeid m.m.	:	:	:	:	:	:	:
Transport- og kommunikasjonsarbeid	422	:	328	266	232	(156)	:
Industri-, bygge- og anleggsarbeid	886	:	839	835	798	:	:
Servicearbeid og militært arbeid	778	334	443	246	(209)	532	234

Tabell 10. Yrkesaktive 16 år og over med fast oppmøteplass på arbeid i uka 27. oktober - 2. november 1990, etter tallet på arbeidsreiser, reisetid og yrkesfelt/oppmøteplass

	I alt	Reiste ikke	Reiste 1 gang			Reiste 2-3 ganger			Reiste 4 ganger eller flere		
			I alt	Reisetid		I alt	Reisetid		I alt	Reisetid	
				Under 45 min	45 min og over		Under 45 min	45 min og over		Under 45 min	45 min og over
I alt	5918	346	234	(113)	(121)	628	379	249	4710	1806	2904
Yrkesfelt											
Teknisk, vitenskapelig, humanistisk og kunstnerisk arbeid	1870	(107)	:	:	:	229	(162)	:	1458	635	822
Administrasjons- og forvaltningsarbeid, bedrifts- og organisasjonsledelse	613	:	:	:	:	:	:	:	536	(146)	390
Kontorarbeid	998	:	:	:	:	(109)	:	:	797	267	531
Handelsarbeid	587	:	:	:	:	:	:	:	470	(209)	261
Jordbruks-, skogbruks- og fiskearbeid	:	:	:	:	:	:	:	:	:	:	:
Gruve- og sprengingsarbeid m.m.	:	:	:	:	:	:	:	:	:	:	:
Transport- og kommunikasjonsarbeid	376	:	:	:	:	:	:	:	265	:	(166)
Industri-, bygge- og anleggsarbeid	763	:	:	:	:	:	:	:	683	232	451
Servicearbeid og militært arbeid	674	:	:	:	:	(117)	:	:	482	(219)	263
Oppmøteplass og kjønn											
I bostedsfylket	2261	(217)	(108)	:	:	330	301	:	1605	1365	240
Menn	964	:	:	:	:	:	:	:	746	589	(157)
Kvinner	1297	(118)	:	:	:	252	232	:	859	776	:
I bostedskommunen	1769	(208)	:	:	:	277	258	:	1192	1125	:
Menn	567	:	:	:	:	:	:	:	396	370	:
Kvinner	1202	(118)	:	:	:	(221)	(211)	:	795	754	:
0219 Bærum	(180)	:	:	:	:	:	:	:	(141)	:	:
Menn	(159)	:	:	:	:	:	:	:	(141)	:	:
Kvinner	:	:	:	:	:	:	:	:	:	:	:
0217 Oppegård	(102)	:	:	:	:	:	:	:	(102)	:	:
Menn	:	:	:	:	:	:	:	:	:	:	:
Kvinner	:	:	:	:	:	:	:	:	:	:	:
0213 Ski	:	:	:	:	:	:	:	:	:	:	:
Menn	:	:	:	:	:	:	:	:	:	:	:
Kvinner	:	:	:	:	:	:	:	:	:	:	:
Andre kommuner i fylket	(142)	:	:	:	:	:	:	:	(135)	:	:
Menn	:	:	:	:	:	:	:	:	:	:	:
Kvinner	:	:	:	:	:	:	:	:	:	:	:
Utenfor fylket	3203	(106)	:	:	:	259	:	(211)	2762	293	2469
Menn	1920	:	:	:	:	:	:	:	1711	(179)	1531
Kvinner	1283	:	:	:	:	(167)	:	(125)	1051	(113)	938
0301 Oslo	3123	:	:	:	:	259	:	(211)	2736	284	2452
Menn	1840	:	:	:	:	:	:	:	1685	(171)	1514
Kvinner	1283	:	:	:	:	(167)	:	(125)	1051	(113)	938
0115 Skjeberg	:	:	:	:	:	:	:	:	:	:	:
Menn	:	:	:	:	:	:	:	:	:	:	:
Kvinner	:	:	:	:	:	:	:	:	:	:	:
2301 Sverige	:	:	:	:	:	:	:	:	:	:	:
Menn	:	:	:	:	:	:	:	:	:	:	:
Kvinner	:	:	:	:	:	:	:	:	:	:	:
Andre steder utenfor fylket	:	:	:	:	:	:	:	:	:	:	:
Menn	:	:	:	:	:	:	:	:	:	:	:
Kvinner	:	:	:	:	:	:	:	:	:	:	:
Uoppgitt oppmøteplass	454	:	:	:	:	:	:	:	344	(149)	(194)
Menn	232	:	:	:	:	:	:	:	(153)	:	(108)
Kvinner	(222)	:	:	:	:	:	:	:	(191)	(105)	:

Tabell 11. Yrkesaktive 16 år og over med fast arbeidsreise i uka 27. oktober - 2. november 1990, etter reisemåte, oppmøteplass, tallet på arbeidsreiser, reisetid og etter reisemåte, kjønn og alder

	I alt	Ett transportmiddel					To eller flere transportmidler			
		Bil	Buss	Tog, trikk, T-bane	Båt	Sykkel, gange over 10 min	Annet	Kollektiv transport og/eller sykkel, gange over 10 min	Kollektiv transport og bil	Andre kombinasjoner
I alt	5572	1464	(206)	:	(115)	342	(108)	2756	458	(103)
Oppmøteplass, tallet på arbeidsreiser og reisetid										
Oppmøteplass i bostedskommunen ..	1561	741	(187)	:	:	282	:	:	(102)	:
Reiste 1 gang	:	:	:	:	:	:	:	:	:	:
Under 45 min	:	:	:	:	:	:	:	:	:	:
45 min og over	:	:	:	:	:	:	:	:	:	:
Reiste 2 - 3 ganger	277	:	:	:	:	:	:	:	:	:
Under 45 min	258	:	:	:	:	:	:	:	:	:
45 min og over	:	:	:	:	:	:	:	:	:	:
Reiste 4 ganger eller flere	1192	629	(133)	:	:	(195)	:	:	:	:
Under 45 min	1125	611	(112)	:	:	(195)	:	:	:	:
45 min og over	:	:	:	:	:	:	:	:	:	:
Oppmøteplass utenfor bostedskommunen ..	3610	619	:	:	:	:	:	2501	326	:
Reiste 1 gang	(122)	:	:	:	:	:	:	:	:	:
Under 45 min	:	:	:	:	:	:	:	:	:	:
45 min og over	(113)	:	:	:	:	:	:	:	:	:
Reiste 2 - 3 ganger	313	:	:	:	:	:	:	(206)	:	:
Under 45 min	:	:	:	:	:	:	:	:	:	:
45 min og over	(221)	:	:	:	:	:	:	(169)	:	:
Reiste 4 ganger eller flere	3175	555	:	:	:	:	:	2208	295	:
Under 45 min	533	262	:	:	:	:	:	(164)	:	:
45 min og over	2642	293	:	:	:	:	:	2044	248	:
Uoppgitt oppmøteplass	401	(104)	:	:	:	:	:	(195)	:	:
Kjønn og alder										
Menn	2908	772	:	:	:	(103)	:	1613	(215)	:
16-29	561	(127)	:	:	:	:	:	304	:	:
30-49	1794	527	:	:	:	:	:	977	(129)	:
50-66	539	(118)	:	:	:	:	:	318	:	:
67-	:	:	:	:	:	:	:	:	:	:
Kvinner	2664	691	(179)	:	:	239	:	1142	243	:
16-29	617	(141)	:	:	:	:	:	301	:	:
30-49	1448	396	:	:	:	(156)	:	594	(136)	:
50-66	571	(154)	:	:	:	:	:	(219)	:	:
67-	:	:	:	:	:	:	:	:	:	:

Tabell 12. Boliger og bosatte. Hustype, tallet på rom, kjøkken. 3. november 1990

Tallet på rom på 6 m ² eller mer (kjøkken, gang, bad o.l. er ikke medregnet)	Boliger					Bosatte	
	I alt	Fritt- liggende enebolig eller vånings- hus til- knyttet gårdsdrift	Andre ene- og tomanns- boliger og småhus	Blokk, leiegård e.l.	Forret- nings- bygg, bygg for felles- hus- holdning e.l.	I alt	Pr. bolig
I alt	5094	2981	1933	153	:	13164	2,6
1 rom	229	108	(76)	:	:	333	1,5
Med kjøkken i alt	199	(102)	(71)	:	:	292	1,5
Kjøkken 6 m ² eller større	(86)	:	:	:	:	(150)	(1,7)
Kjøkken mindre enn 6 m ²	112	(67)	:	:	:	142	1,3
Uten kjøkken	:	:	:	:	:	:	:
2 rom	471	210	221	:	:	745	1,6
Med kjøkken i alt	457	207	210	:	:	724	1,6
Kjøkken 6 m ² eller større	295	138	139	:	:	442	1,5
Kjøkken mindre enn 6 m ²	162	(69)	(71)	:	:	282	1,7
Uten kjøkken	:	:	:	:	:	:	:
3 rom	886	389	439	(54)	:	1885	2,1
4 rom	1539	725	784	:	:	3852	2,5
5 rom	891	635	254	:	:	2589	2,9
6 rom	583	457	124	:	:	1848	3,2
7 rom	250	223	:	:	:	948	3,8
8 rom	140	133	:	:	:	512	3,7
9 rom eller flere	(105)	(102)	:	:	:	(453)	(4,3)

Tabell 13. Boliger, rom og bosatte, etter hustype. 3. november 1990

I alt	Frittliggende enebolig eller våningshus tilknyttet gårdsdrift	Hus i kjede, rekkehus, terrassehus, vertikaldelt tomannsbolig	Horisontaldelt tomannsbolig eller annet boligbygg med mindre enn 3 etasjer	Blokk, leiegård e.l.	Forretningsbygg, bygg for fellesholdning e.l.
Boliger i alt	5094	2981	1621	312	153
Bosatte i alt	13164	8182	4047	642	243
Rom i alt	21790	14090	6323	926	382
Rom pr. bolig	4,3	4,7	3,9	3,0	2,5
Bosatte pr. bolig	2,6	2,7	2,5	2,1	1,6

Tabell 14. Boliger etter eieform og areal¹. Rom og bosatte, etter eieform. 3. november 1990

	I alt	Boligen eies			Boligen leies			
		I alt	Privat	Gjennom borettslag e.l.	I alt	Som tjeneste- bolig	For et avgrenset tidsrom	På andre vilkår
Boliger i alt	5094	4282	3174	1108	812	(100)	135	577
Under 50 m ²	311	(97)	(59)	:	214	:	:	148
50 - 59 m ²	247	120	(64)	(56)	127	:	:	(83)
60 - 79 m ²	637	471	249	222	166	:	:	129
80 - 99 m ²	819	690	423	267	129	:	:	(89)
100 - 129 m ²	1352	1268	874	394	(84)	:	:	(64)
130 - 149 m ²	530	492	432	(60)	:	:	:	:
150 - 199 m ²	719	685	645	:	:	:	:	:
200 m ² eller mer	480	459	428	:	:	:	:	:
Bosatte i alt	13164	11602	8982	2620	1562	(173)	320	1069
Bosatte pr. bolig	2,6	2,7	2,8	2,4	1,9	(1,7)	2,4	1,9
Rom i alt	21790	19513	15389	4123	2278	(305)	367	1606
Rom pr. bolig	4,3	4,6	4,8	3,7	2,8	(3,1)	2,7	2,8

¹ Medregnet kjøkken, gang, bad o.l.

Tabell 15. Boliger etter tallet på rom og tallet på bosatte. 3. november 1990

Tallet på bosatte	I alt	Tallet på rom								
		1	2	3	4	5	6	7	8	9 eller flere
Boliger i alt	5094	229	471	886	1539	891	583	250	140	(105)
1	1415	153	298	339	430	144	:	:	:	:
2	1333	(60)	110	276	426	231	180	:	:	:
3	860	:	:	150	270	200	(91)	:	(48)	:
4	1068	:	:	(87)	317	239	194	107	(62)	:
5	318	:	:	:	(92)	:	(61)	:	:	:
6 eller flere	100	:	:	:	:	:	:	:	:	:

Tabell 16. Boliger etter husets byggeår og hustype/eieform/oppvarmingskilde. Bosatte og rom, etter husets byggeår. 3. november 1990

	I alt	Husets byggeår								
		-1900	1901-1920	1921-1940	1941-1945	1946-1960	1961-1970	1971-1980	1981-1990	
Boliger i alt	5094	192	341	455	(50)	845	981	763	1467	
Hustype										
Frittliggende enebolig eller våningshus tilknyttet gårdsdrift	2981	173	318	397	(50)	309	512	390	832	
Hus i kjede, rekkehus, terrassehus eller vertikaldelt tomannsbolig	1621	:	:	:	:	389	390	304	538	
Horisontaldelt tomannsbolig eller annet boligbygg med mindre enn 3 etasjer	312	:	:	(49)	:	(106)	(74)	:	:	
Blokk, leiegård eller annet boligbygg med 3 etasjer eller mer	153	:	:	:	:	:	:	:	(64)	
Forretningsbygg, pensjonat, aldershjem, militærforlegning eller annet bygg for felleshusholdning	:	:	:	:	:	:	:	:	:	
Eie-/eieform										
Eies i alt	4282	133	277	384	:	726	835	604	1298	
Privat	3174	133	277	365	:	368	644	454	919	
Gjennom borettslag eller boligaksjeselskap	1108	:	:	:	:	358	191	149	380	
Leies i alt	812	(59)	(64)	(71)	:	119	145	160	168	
Som tjenestebolig	(100)	:	:	:	:	:	:	:	:	
Før et avgrenset tidsrom	135	:	:	:	:	(50)	:	:	:	
På andre vilkår	577	:	:	(62)	:	:	135	(96)	136	
Oppvarmingskilde										
Én kilde, i alt	1851	(59)	(88)	(78)	:	323	308	303	678	
Sentralvarme	140	:	:	:	:	:	(48)	:	:	
Elektriske ovner, varmekabler e.l.	1518	:	(54)	:	:	250	192	277	652	
Ovner for flytende brensel	121	:	:	:	:	:	:	:	:	
Ovner for fast brensel	(71)	:	:	:	:	:	:	:	:	
To eller flere kilder, i alt	3242	133	253	377	:	523	673	460	788	
Elektriske ovner og ovner for fast brensel	1919	(74)	187	191	:	260	262	223	698	
Elektriske ovner og ovner for flytende brensel	423	:	:	(49)	:	(82)	163	(72)	:	
Ovner for fast og flytende brensel	(60)	:	:	:	:	:	:	:	:	
Sentralvarme og én eller flere andre kilder	(99)	:	:	:	:	:	:	:	:	
Andre kombinasjoner	741	:	(50)	(100)	:	140	219	143	(49)	
Bosatte i alt	13164	443	845	1187	(89)	1940	2253	2144	4262	
Bosatte pr. bolig	2,6	2,3	2,5	2,6	(1,8)	2,3	2,3	2,8	2,9	
Rom i alt	21790	875	1558	1940	(170)	3386	3955	3363	6543	
Rom pr. bolig	4,3	4,6	4,6	4,3	(3,4)	4,0	4,0	4,4	4,5	

Tabell 17.1. Boliger etter sanitærutstyr og størrelse. 3. november 1990

	I alt	Sanitærutstyr					
		Med WC			Uten WC		
		I alt	Med bad	Uten bad	I alt	Med bad	Uten bad
Boliger i alt	5094	4646	4560	(86)	447	277	170
Tallet på rom på 6 m² eller mer (kjøkken, gang, bad o.l. er <i>ikke</i> medregnet)							
1-2 rom	700	590	570	:	110	:	(95)
3 rom	886	798	773	:	(88)	(53)	:
4 rom	1539	1427	1406	:	113	(72)	:
5 rom eller flere	1968	1831	1811	:	137	137	:

Tabell 17.2. Boliger og bosatte. Sanitærutstyr/byggeår, størrelse og tilgjengelighet. 3. november 1990

	I alt	Av dette med både bad og WC	Husets byggeår		
			-1900	1901-1960	1961-1990
Boliger i alt	5094	4560	192	1692	3211
Tallet på rom på 6 m² eller mer (kjøkken, gang, bad o.l. er <i>ikke</i> medregnet)					
1 rom	229	184	:	(63)	161
Med kjøkken 6 m ² eller større	(86)	(81)	:	:	(59)
Med kjøkken mindre enn 6 m ²	112	(87)	:	:	(82)
Uten kjøkken	:	:	:	:	:
2 rom	471	386	:	142	306
Med kjøkken 6 m ² eller større	295	241	:	107	185
Med kjøkken mindre enn 6 m ²	162	131	:	:	110
Uten kjøkken	:	:	:	:	:
3 rom	886	773	(51)	369	467
4 rom	1539	1406	:	514	992
5 rom	891	818	:	292	568
6 rom	583	541	:	175	395
7 rom	250	222	:	(85)	158
8 rom	140	131	:	:	(99)
9 rom eller flere	(105)	(98)	:	:	(65)
Etasjeplassering. Heis					
Boliger med beboelsesrom i én etasje i alt					
Kjelleretasje	2253	1956	(100)	701	1452
Underetasje	140	130	:	:	(103)
1. etasje	193	183	:	:	165
2. etasje	1480	1263	(68)	447	965
3. etasje	438	378	:	198	218
4. etasje	:	:	:	:	:
I hus med heis	:	:	:	:	:
I hus uten heis	:	:	:	:	:
5. etasje eller høyere	:	:	:	:	:
I hus med heis	:	:	:	:	:
I hus uten heis	:	:	:	:	:
Boliger med beboelsesrom i flere etasjer i alt					
1. etasje og underetasje/kjeller	2841	2604	(91)	990	1759
1. og 2. etasje	604	579	:	122	483
1. og 2. etasje og underetasje/kjeller	1715	1527	(89)	751	875
1., 2. og 3. etasje	445	422	:	(102)	340
Andre etasjekombinasjoner	:	:	:	:	:
Bosatte i alt	13164	12019	443	4061	8659
Bosatte pr. bolig	2,6	2,6	2,3	2,4	2,7
Rom i alt	21790	19765	875	7054	13861
Rom pr. bolig	4,3	4,3	4,6	4,2	4,3

Tabell 18. Boliger etter standardindikatorer. Bosatte etter alder og standardindikatorer. 3. november 1990

	Boliger	Bosatte								
		I alt	0-19	20-29	30-39	40-49	50-59	60-69	70-79	80-
I alt ¹	5094	13164	3943	1829	2330	2033	1228	1004	598	194
Hustype										
Frittliggende enebolig eller våningshus tilknyttet gårdsdrift	2981	8182	2570	1045	1227	1511	830	585	282	(132)
Småhus	1933	4689	1460	731	970	487	367	363	260	:
Blokk, leiegård, forretningsbygg, bygg for felleshusholdning e.l.	180	293	:	:	:	:	:	:	:	:
Tallet på rom. Kjøkken										
1 - 2 rom	700	1077	(146)	356	(119)	:	:	:	(142)	:
Med kjøkken	656	1016	(136)	327	(119)	:	:	:	(132)	:
Uten kjøkken	:	:	:	:	:	:	:	:	:	:
3 - 4 rom	2426	5737	1707	810	1188	617	508	514	315	:
5 rom eller flere	1968	6349	2236	692	930	1330	630	399	:	:
Byggeår										
- 1900	192	443	(111)	:	:	:	:	:	:	:
1901 - 1960	1692	4061	1118	489	631	615	391	461	237	(121)
1961 - 1990	3211	8659	2860	1292	1544	1316	787	483	306	:
Oppvarmingskilder										
Én kilde, i alt	1851	4415	1331	829	764	493	368	349	(175)	(106)
Sentralvarme, elektriske ovner, varmekabler e.l.	1659	3982	1231	759	719	459	321	276	(132)	:
Ovner for flytende brensel	121	279	:	:	:	:	:	:	:	:
Ovner for fast brensel	(71)	(154)	:	:	:	:	:	:	:	:
To eller flere kilder, i alt	3242	8749	2758	1028	1472	1522	860	632	383	:
Elektriske ovner og ovner for fast brensel	1919	5479	1951	561	1062	1011	394	246	(184)	:
Elektriske ovner og ovner for flytende brensel	423	983	(218)	(159)	:	(116)	(182)	(148)	:	:
Ovner for fast og flytende brensel	(60)	(101)	:	:	:	:	:	:	:	:
Sentralvarme og én eller flere andre kilder	(99)	(225)	:	:	:	:	:	:	:	:
Andre kombinasjoner	741	1960	534	237	300	370	238	(174)	:	:
Sanitærforhold										
Har både bad og WC	4560	12019	3742	1666	2034	1856	1151	899	512	(159)
Har WC, men ikke bad	(86)	(121)	:	:	:	:	:	:	:	:
Har bad, men ikke WC	277	767	256	:	(142)	(143)	:	:	:	:
Har verken bad eller WC	170	258	:	:	:	:	:	:	:	:
Etasjeplassering. Heis										
Boliger med beboelsesrom i én etasje i alt	2253	4683	1088	888	695	561	556	440	318	(138)
1. etasje, kjelleretasje eller underetasje	1814	3657	842	650	521	420	478	371	257	(117)
2. etasje eller høyere	439	1026	245	238	(174)	(141)	:	:	:	:
I hus med heis	:	:	:	:	:	:	:	:	:	:
I hus uten heis	433	1008	243	235	(164)	(141)	:	:	:	:
Boliger med beboelsesrom i flere etasjer	2841	8481	3002	969	1541	1454	672	541	240	:
Plan i boligen										
Boliger med kjøkken, bad, WC og minst ett beboelsesrom på ett plan	3607	9393	2909	1311	1514	1450	932	737	396	(144)
Eie/leieform										
Eies i alt	4282	11602	3687	1393	1990	1884	1130	874	485	(161)
Privat	3174	8982	2931	1001	1463	1609	905	652	290	(130)
Gjennom borettslag e.l.	1108	2620	755	392	526	276	224	(222)	(195)	:
Leies	812	1562	403	465	246	(131)	:	(108)	:	:
Tallet på bosatte										
1	1415	1415	:	339	(215)	:	(133)	257	(205)	(123)
2	1333	2666	(214)	411	260	295	542	572	311	:
3	860	2581	704	453	516	453	315	(110)	:	:
4	1068	4271	1888	437	904	808	(182)	:	:	:
5	318	1590	861	(159)	275	248	:	:	:	:
6 eller flere	100	641	373	:	:	(118)	:	:	:	:

¹ Se tekstdelen, pkt. 5.

Tabell 19. Husholdninger, familier og personer, etter type husholdning¹. Husholdninger etter type husholdning¹ og tallet på familier i husholdningen/yrkesaktivitet i husholdningen/eieform/tallet på rom i boligen og kjøkken. 3.november 1990

	I alt	En- person- hus- hold- ninger	Flerpersonhusholdninger uten barn			Flerpersonhusholdninger med barn			
			I alt	2 per- soner	3 per- soner eller flere	I alt	1 barn	2 barn	3 barn eller flere
Personer i alt	13164	1415	3885	2309	1576	7864	2828	3427	1609
Familier i alt	5716	1415	1885	1345	540	2417	1060	998	358
Husholdninger i alt	5094	1415	1624	1155	469	2055	896	859	300
Tallet på familier i husholdningen									
1 familie	4484	1415	1368	964	405	1701	733	721	247
2 familier	599	.	250	191	(59)	350	160	139	(51)
3 familier	:	.	:	.	:	:	:	:	:
4 familier eller flere	:	.	:	.	:	:	:	:	:
Yrkesaktivitet. Tallet på yrkesaktive i uka									
Husholdning uten yrkesaktive	1149	748	322	306	:	(79)	:	:	:
Husholdning med 1 yrkesaktiv	1767	666	393	326	(67)	707	280	297	130
Heltid ²	1496	574	320	266	(54)	602	195	277	130
Deltid	270	(92)	(73)	(60)	:	(105)	(85)	:	:
Husholdning med 2 yrkesaktive	1746	.	669	522	147	1077	440	495	142
Begge på heltid	997	.	426	326	(100)	571	288	222	(61)
En på heltid	667	.	197	156	:	470	148	246	(76)
Ingen på heltid	(82)	.	:	:	:	:	:	:	:
Husholdning med 3 yrkesaktive	349	.	192	.	192	157	(105)	:	:
Alle på heltid	110	.	(81)	.	(81)	:	:	:	:
To på heltid	188	.	(99)	.	(99)	(89)	(58)	:	:
En på heltid	:	.	:	.	:	:	:	:	:
Ingen på heltid	:	.	:	.	:	:	:	:	:
Husholdning med 4 yrkesaktive og over	(83)	.	:	.	:	:	:	:	:
Eie-/leieform									
Eies i alt	4282	995	1414	984	430	1873	805	796	272
Privat	3174	646	1043	708	335	1485	645	611	229
Gjennom borettslag e.l.	1108	349	371	276	(95)	388	160	185	:
Leies i alt	812	420	210	171	:	182	(90)	(63)	:
Som tjenestebolig	(100)	(62)	:	:	:	:	:	:	:
For et avgrenset tidsrom	135	:	(55)	:	:	(49)	:	:	:
På andre vilkår	577	328	134	(105)	:	115	(58)	:	:
Tallet på rom. Kjøkken									
1 rom	229	153	:	:	:	:	:	:	:
Med kjøkken i alt	199	133	:	:	:	:	:	:	:
Kjøkken 6 m ² eller større	(86)	:	:	:	:	:	:	:	:
Kjøkken mindre enn 6 m ²	112	(92)	:	:	:	:	:	:	:
Uten kjøkken	:	:	:	:	:	:	:	:	:
2 rom	471	298	128	110	:	:	:	:	:
Med kjøkken i alt	457	287	124	110	:	:	:	:	:
Kjøkken 6 m ² eller større	295	205	(65)	(60)	:	:	:	:	:
Kjøkken mindre enn 6 m ²	162	(82)	(60)	(50)	:	:	:	:	:
Uten kjøkken	:	:	:	:	:	:	:	:	:
3 rom	886	339	290	236	(54)	258	125	107	:
4 rom	1539	430	448	351	(97)	661	284	288	(88)
5 rom	891	144	338	226	112	409	190	170	(48)
6 rom	583	:	215	141	(75)	327	128	140	(58)
7 rom	250	:	(77)	:	:	163	(54)	(69)	:
8 rom	140	:	(51)	:	:	(89)	:	:	:
9 rom eller flere	(105)	:	:	:	:	(74)	:	:	:

¹ I denne tabellen er barn (ugifte hjemmeboende) 18 år og over holdt utenfor ved grupperingen av husholdninger etter type. Husholdninger som har barn bare i alderen 18 år og over, er derfor regnet som flerpersonhusholdninger uten barn. ² Heltid er samlet avtalt/vanlig arbeidstid på 30 timer eller mer i uka (alle arbeidsforhold).

Tabell 20. Husholdninger, familier og personer, etter husholdningsstørrelse/type husholdning. Absolutte tall og prosent. 3. november 1990

	Absolutte tall			Prosent		
	Personer	Familier	Husholdninger	Personer	Familier	Husholdninger
I alt	13164	5716	5094	100,0	100,0	100,0
Husholdningsstørrelse						
1 person	1415	1415	1415	10,7	24,8	27,8
2 personer	2666	1524	1333	20,3	26,7	26,2
3 personer	2581	1035	860	19,6	18,1	16,9
4 personer	4271	1223	1068	32,4	21,4	21,0
5 personer eller flere	2231	519	418	16,9	9,1	8,2
Husholdningstype						
Énpersonhusholdninger	1415	1415	1415	10,7	24,8	27,8
Alder						
- 24	235	235	235	1,8	4,1	4,6
25 - 34	236	236	236	1,8	4,1	4,6
35 - 44	174	174	174	1,3	3,0	3,4
45 - 69	441	441	441	3,4	7,7	8,7
70 - 79	205	205	205	1,6	3,6	4,0
80 - 84	(51)	(51)	(51)	(0,4)	(0,9)	(1,0)
85 -	(72)	(72)	(72)	(0,5)	(1,3)	(1,4)
Flerpersonhusholdninger uten barn¹						
3885	1885	1624	29,5	33,0	31,9	
Alder eldste person						
- 44	1476	729	571	11,2	12,8	11,2
45 - 69	1987	926	850	15,1	16,2	16,7
70 - 79	332	172	160	2,5	3,0	3,1
80 - 84	:	:	:	:	:	:
85 -	:	:	:	:	:	:
Flerpersonhusholdninger med barn¹						
7864	2417	2055	59,7	42,3	40,3	
Alder yngste barn						
0 - 6	4324	1358	1120	32,8	23,8	22,0
7 - 15	2832	840	739	21,5	14,7	14,5
16 - 17	708	219	196	5,4	3,8	3,8
Tallet på barn i husholdningen						
1 barn	2828	1060	896	21,5	18,5	17,6
2 barn	3427	998	859	26,0	17,5	16,9
3 barn	1172	259	230	8,9	4,5	4,5
4 barn eller flere	437	99	70	3,3	1,7	1,4

¹ I denne tabellen er barn (ugifte hjemmeboende) 18 år og over holdt utenfor ved grupperingen av husholdninger etter type. Husholdninger som har barn bare i alderen 18 år og over, er derfor regnet som flerpersonhusholdninger uten barn.

Tabell 21. Husholdninger etter type husholdning¹ og disponering av personbil/avfallssortering.
3. november 1990

	I alt	Husholdninger med barn	Husholdninger uten barn					
			I alt	Alder eldste person				
				-24	25-44	45-69	70-79	80-
Husholdninger i alt	5094	2055	3039	450	765	1291	365	167
Disponering av personbil								
1 bil	3066	1383	1683	190	484	801	177	:
2 biler	612	375	238	(70)	(53)	114	:	:
3 biler eller flere	(83)	:	(52)	:	:	:	:	:
Husholdningen disponerer ikke bil	1333	266	1067	179	207	360	184	136
Avfallssortering (kildesortering)								
Husholdningen sorterer avfall, i alt	2469	1190	1278	(105)	244	670	205	(54)
Papir ²	1692	892	800	:	150	461	(98)	:
Glass ²	1822	904	918	(77)	153	500	154	:
Batterier ²	1577	808	769	(74)	139	413	(104)	:
Maling, lakk, olje e.l. ²	255	131	124	:	:	(75)	:	:
Annet avfall ²	445	198	246	:	:	165	:	:
Husholdningen sorterer ikke avfall	2625	865	1760	345	521	621	160	112

¹ I denne tabellen er barn (ugifte hjemmeboende) 18 år og over holdt utenfor ved grupperingen av husholdninger etter type. Husholdninger som har barn bare i alderen 18 år og over, er derfor regnet som husholdninger uten barn. ² Noen husholdninger sorterer flere typer avfall. Derfor blir summen av husholdninger etter avfallstype større enn tallet på husholdninger som sorterer avfall i alt.

Tabell 24. Barn 0-17 år etter alder, familietype og mors/fars yrkesaktivitet i uka 27. oktober -
2. november 1990

Alder	I alt	Ektepar med barn		Mor/far med barn		
		I alt	Av dette		I alt	Av dette med yrkesaktiv mor/far
			En av foreldrene yrkesaktiv	Begge foreldrene yrkesaktive		
Barn i alt ¹	3520	2755	871	1831	765	529
0 - 6 år	1443	1111	475	608	332	(182)
7 - 12 år	1135	924	264	641	(211)	(154)
13 - 17 år	942	720	(132)	582	(222)	(193)

¹ Barn 0-17 år i alt er ikke det samme som personer 0-17 i alt. Se tekstdelen, pkt. 4.1.

Tabell 25. Personer 67 år og over i privathusholdning. Alder, tallet på personer i husholdningen og indikatorer for boligstandard. 3. november 1990

	I alt	Aldersgruppering 1				Aldersgruppering 2			
		67 - 79 år		80 år og over		67 - 74 år		75 -79 år	
		Bor alene	Bor med flere	Bor alene	Bor med flere	Bor alene	Bor med flere	Bor alene	Bor med flere
I alt ¹	1076	340	542	(121)	:	241	400	:	(142)
Hustype									
Frittliggende enebolig eller våningshus tilknyttet gårdsdrift	590	(133)	324	:	:	(103)	257	:	:
Småhus	432	(195)	(186)	:	:	(144)	(151)	:	:
Blokk, leiegård, forretningsbygg, bygg for felleshusholdning e.l.	:	:	:	:	:	:	:	:	:
Tallet på rom. Kjøkken									
1 - 2 rom	260	(103)	:	:	:	:	:	:	:
Med kjøkken	250	:	:	:	:	:	:	:	:
Uten kjøkken	:	:	:	:	:	:	:	:	:
3 - 4 rom	554	(195)	281	:	:	(154)	(221)	:	:
5 rom eller flere	238	:	(174)	:	:	:	(151)	:	:
Byggeår									
- 1900	:	:	:	:	:	:	:	:	:
1901 - 1960	466	:	264	:	:	:	(193)	:	:
1961 - 1990	554	236	247	:	:	(185)	(207)	:	:
Oppvarmingskilder									
Én kilde, i alt	399	(103)	(191)	:	:	:	(144)	:	:
Sentralvarme, elektriske ovner, varmekabler e.l.	311	:	(144)	:	:	:	(116)	:	:
Ovner for flytende brensel	:	:	:	:	:	:	:	:	:
Ovner for fast brensel	:	:	:	:	:	:	:	:	:
To eller flere kilder, i alt	653	226	334	:	:	(154)	264	:	:
Sentralvarme og én eller flere andre kilder	:	:	:	:	:	:	:	:	:
Andre kombinasjoner	609	(215)	310	:	:	(144)	240	:	:
Sanitærforhold									
Har både bad og WC	942	298	485	:	:	(215)	380	:	(105)
Har enten bad eller WC	:	:	:	:	:	:	:	:	:
Har verken bad eller WC	:	:	:	:	:	:	:	:	:
Etasjeplassering. Hels									
Boliger med beboelsesrom i én etasje i alt	596	(215)	243	:	:	(154)	(200)	:	:
1. etasje, kjelleretasje eller underetasje	495	(205)	(172)	:	:	(144)	(140)	:	:
2. etasje eller høyere	(101)	:	:	:	:	:	:	:	:
I hus med heis	:	:	:	:	:	:	:	:	:
I hus uten heis	(101)	:	:	:	:	:	:	:	:
Boliger med beboelsesrom i flere etasjer	457	(113)	283	:	:	:	(208)	:	:
Plan i boligen									
Boliger med kjøkken, bad, WC og minst ett beboelsesrom på ett plan ..	772	236	392	:	:	(174)	309	:	:
Eie-/leieform									
Eies i alt	911	287	463	(103)	:	(215)	380	:	:
Privat	620	(164)	325	:	:	(133)	255	:	:
Gjennom borettslag e.l.	291	(123)	(138)	:	:	:	(126)	:	:
Leies	(141)	:	:	:	:	:	:	:	:

¹ Se tekstdelen, pkt. 5.

Tabell 26. Folkemengde etter alder, kjønn og type bostedsstrøk/grunnkrets. 3. november 1990

	I alt	Alder										
		0-6	7-15	16-19	20-24	25-29	30-49	50-59	60-66	67-69	70-79	80-
Kommunen	13189	1443	1680	820	896	933	4363	1228	720	294	598	214
Menn	6517	716	862	441	455	441	2170	605	363	130	262	72
Kvinner	6672	727	818	379	441	492	2193	623	357	164	336	142
Type bostedsstrøk og kjønn												
Tettsteder												
Tettbygde strøk	11847	1327	1507	749	790	847	3963	1081	643	265	500	175
Menn	5835	650	781	404	400	402	1963	522	318	117	220	58
Kvinner	6012	677	726	345	390	445	2000	559	325	148	280	117
0541 Nesoddtangen	9212	1031	1147	594	619	645	3077	840	529	211	386	133
Menn	4522	492	602	320	319	312	1509	403	255	94	174	42
Kvinner	4690	539	545	274	300	333	1568	437	274	117	212	91
0542 Fjellstrand	959	74	125	59	64	58	303	101	52	25	72	26
Menn	477	37	64	34	32	26	157	50	27	11	27	12
Kvinner	482	37	61	25	32	32	146	51	25	14	45	14
0543 Fagerstrand	1676	222	235	96	107	144	583	140	62	29	42	16
Menn	836	121	115	50	49	64	297	69	36	12	19	4
Kvinner	840	101	120	46	58	80	286	71	26	17	23	12
Spredtbygde strøk	1190	106	154	61	92	80	350	129	72	26	82	38
Menn	601	60	72	30	48	37	182	72	42	12	33	13
Kvinner	589	46	82	31	44	43	168	57	30	14	49	25
Uoppgitt	152	10	19	10	14	6	50	18	5	3	16	1
Delområde, grunnkrets og kjønn												
01 Berger	2009	204	285	113	139	107	711	169	90	49	103	39
Menn	1008	96	148	54	81	53	365	86	43	18	52	12
Kvinner	1001	108	137	59	58	54	346	83	47	31	51	27
0101 Ursvik	418	37	56	22	22	22	162	30	24	14	25	4
Menn	219	16	36	9	14	11	86	15	11	9	10	2
Kvinner	199	21	20	13	8	11	76	15	13	5	15	2
0102 Skoklefall	29	4	6	2	-	-	10	-	2	1	2	2
Menn	12	2	1	1	-	-	5	-	1	-	1	1
Kvinner	17	2	5	1	-	-	5	-	1	1	1	1
0103 Hellvik	949	114	143	55	74	54	339	78	29	13	36	14
Menn	476	53	74	27	40	26	171	40	16	3	22	4
Kvinner	473	61	69	28	34	28	168	38	13	10	14	10
0104 Sandaker	56	3	7	4	5	5	19	5	4	-	2	2
Menn	32	2	4	3	3	3	11	3	2	-	1	-
Kvinner	24	1	3	1	2	2	8	2	2	-	1	2
0105 Fjordvången	557	46	73	30	38	26	181	56	31	21	38	17
Menn	269	23	33	14	24	13	92	28	13	6	18	5
Kvinner	288	23	40	16	14	13	89	28	18	15	20	12
02 Tangen	4652	559	565	286	293	315	1560	413	301	112	190	58
Menn	2242	265	279	153	150	149	759	189	143	54	81	20
Kvinner	2410	294	286	133	143	166	801	224	158	58	109	38
0201 Utsikten	340	29	48	32	23	20	119	24	18	6	16	5
Menn	178	18	28	16	12	10	62	10	9	3	9	1
Kvinner	162	11	20	16	11	10	57	14	9	3	7	4
0202 Tangenlaget	519	45	71	38	42	26	183	41	32	14	19	8
Menn	261	17	28	25	27	12	93	22	16	8	9	4
Kvinner	258	28	43	13	15	14	90	19	16	6	10	4
0203 Granholt	457	45	44	25	37	30	122	61	47	19	24	3
Menn	214	17	19	11	23	12	62	24	23	9	13	1
Kvinner	243	28	25	14	14	18	60	37	24	10	11	2
0204 Tangenåsen	419	52	45	21	34	30	129	37	34	17	14	6
Menn	197	22	26	9	13	17	61	18	15	9	5	2
Kvinner	222	30	19	12	21	13	68	19	19	8	9	4
0205 Flaskebakk	239	23	31	24	11	10	88	24	14	3	9	2
Menn	119	11	17	13	2	5	44	13	8	2	4	-
Kvinner	120	12	14	11	9	5	44	11	6	1	5	2
0206 Sentrum	351	48	24	17	26	32	99	44	23	10	20	8
Menn	158	22	12	9	11	17	43	22	9	5	8	-
Kvinner	193	26	12	8	15	15	56	22	14	5	12	8
0207 Oksval	585	57	59	34	38	43	179	68	58	11	28	10
Menn	280	28	38	21	19	17	87	31	25	4	5	5
Kvinner	305	29	21	13	19	26	92	37	33	7	23	5
0208 Skogen	345	41	43	9	17	32	83	39	36	16	22	7
Menn	162	20	20	5	10	14	39	14	18	9	11	2
Kvinner	183	21	23	4	7	18	44	25	18	7	11	5
0209 Oksås	72	6	7	3	6	9	25	3	5	4	3	1
Menn	32	4	3	1	3	5	10	2	1	1	2	-
Kvinner	40	2	4	2	3	4	15	1	4	3	1	1
0210 Kapellet	736	148	114	31	30	62	313	22	6	1	9	-
Menn	358	78	53	16	14	28	151	11	3	-	4	-
Kvinner	378	70	61	15	16	34	162	11	3	1	5	-

Tabell 26 (forts.). Folkemengde etter alder, kjønn og type bostedsstrøk/grunnkrets. 3. november 1990

	I alt	Alder										
		0-6	7-15	16-19	20-24	25-29	30-49	50-59	60-66	67-69	70-79	80-
0211 Sjøstrand	279	14	30	33	19	13	91	32	19	5	16	7
Menn	137	6	14	15	10	8	44	16	10	1	8	5
Kvinner	142	8	16	18	9	5	47	16	9	4	8	2
0212 Tjernskogen	310	51	49	19	10	8	129	18	9	6	10	1
Menn	146	22	21	12	6	4	63	6	6	3	3	-
Kvinner	164	29	28	7	4	4	66	12	3	3	7	1
03 Fjellstrand	1174	95	152	75	76	71	362	126	72	28	87	30
Menn	584	47	79	40	41	34	186	62	37	12	31	15
Kvinner	590	48	73	35	35	37	176	64	35	16	56	15
0301 Ellingstad	396	27	56	29	26	20	119	46	22	8	26	17
Menn	195	13	26	15	17	10	61	21	12	4	8	8
Kvinner	201	14	30	14	9	10	58	25	10	4	18	9
0302 Fjellstrand	472	42	57	25	33	28	155	45	28	13	38	8
Menn	234	20	30	15	15	11	79	24	15	6	15	4
Kvinner	238	22	27	10	18	17	76	21	13	7	23	4
0303 Svestad	173	15	17	10	10	15	50	23	10	6	13	4
Menn	91	9	11	6	4	9	27	12	4	2	5	2
Kvinner	82	6	6	4	6	6	23	11	6	4	8	2
0304 Granerud	133	11	22	11	7	8	38	12	12	1	10	1
Menn	64	5	12	4	5	4	19	5	6	-	3	1
Kvinner	69	6	10	7	2	4	19	7	6	1	7	-
04 Jaer	1052	86	127	92	77	67	292	119	68	26	74	24
Menn	544	50	68	54	39	29	148	61	40	11	37	7
Kvinner	508	36	59	38	38	38	144	58	28	15	37	17
0401 Røer	90	8	12	4	7	6	28	12	1	2	7	3
Menn	47	6	7	2	4	4	13	5	1	-	4	1
Kvinner	43	2	5	2	3	2	15	7	-	2	3	2
0402 Løes	342	32	38	50	21	23	89	32	24	7	24	2
Menn	182	20	25	33	11	9	44	16	11	3	10	-
Kvinner	160	12	13	17	10	14	45	16	13	4	14	2
0403 Torvik	144	5	10	11	16	14	28	28	18	4	8	2
Menn	70	1	6	5	8	8	15	13	9	1	4	-
Kvinner	74	4	4	6	8	6	13	15	9	3	4	2
0404 Kjensli	140	9	31	7	9	4	49	7	3	4	12	5
Menn	63	6	12	3	3	1	23	5	2	2	5	1
Kvinner	77	3	19	4	6	3	26	2	1	2	7	4
0405 Bomannsvik	336	32	36	20	24	20	98	40	22	9	23	12
Menn	182	17	18	11	13	7	53	22	17	5	14	5
Kvinner	154	15	18	9	11	13	45	18	5	4	9	7
05 Myklerud	2019	262	280	106	130	170	688	177	85	37	57	27
Menn	1010	142	132	58	62	76	353	91	49	16	24	7
Kvinner	1009	120	148	48	68	94	335	86	36	21	33	20
0501 Spro	202	22	20	12	15	13	60	30	13	4	10	3
Menn	103	14	7	9	8	2	32	12	12	2	4	1
Kvinner	99	8	13	3	7	11	28	18	1	2	6	2
0502 Toppåsen	280	32	55	10	17	21	96	22	12	4	6	5
Menn	135	13	24	7	9	9	52	11	7	1	1	1
Kvinner	145	19	31	3	8	12	44	11	5	3	5	4
0503 Gaupemyr	98	8	10	4	5	8	30	10	8	8	3	4
Menn	50	2	6	3	1	4	16	6	4	4	2	2
Kvinner	48	6	4	1	4	4	14	4	4	4	1	2
0504 Gjøfjell	352	66	43	17	20	42	129	8	10	4	11	2
Menn	184	42	23	8	8	22	65	5	3	2	6	-
Kvinner	168	24	20	9	12	20	64	3	7	2	5	2
0505 Nygård	505	74	65	30	36	46	175	41	14	3	13	8
Menn	258	40	33	19	19	18	93	20	7	2	5	2
Kvinner	247	34	32	11	17	28	82	21	7	1	8	6
0506 Munkerud	19	-	4	-	1	2	8	1	1	-	2	-
Menn	10	-	1	-	1	2	4	1	-	-	1	-
Kvinner	9	-	3	-	-	-	4	-	1	-	1	-
0507 Fagerstrand	554	60	83	31	34	38	189	62	27	14	11	5
Menn	265	31	38	11	14	19	91	34	16	5	5	1
Kvinner	289	29	45	20	20	19	98	28	11	9	6	4
0508 Agnor	9	-	-	2	2	-	1	3	-	-	1	-
Menn	5	-	-	1	2	-	-	2	-	-	-	-
Kvinner	4	-	-	1	-	-	1	1	-	-	1	-
06 Bjørnemyr	2131	227	252	138	167	197	700	206	99	39	71	35
Menn	1048	110	147	75	75	98	334	105	48	18	28	10
Kvinner	1083	117	105	63	92	99	366	101	51	21	43	25
0601 Sunnaas	62	2	2	4	1	9	13	2	-	3	5	21
Menn	22	-	1	2	-	2	7	1	-	2	2	5
Kvinner	40	2	1	2	1	7	6	1	-	1	3	16
0602 Bjørnemyrdalen	495	36	52	31	45	34	137	75	39	13	29	4
Menn	238	15	28	18	19	20	66	36	19	6	11	-
Kvinner	257	21	24	13	26	14	71	39	20	7	18	4

Tabell 26 (forts.). Folkemengde etter alder, kjønn og type bostedsstrøk/grunnkrets. 3. november 1990

	I alt	Alder										
		0-6	7-15	16-19	20-24	25-29	30-49	50-59	60-66	67-69	70-79	80-
0603 Bjørnelia	1339	164	169	88	100	139	475	108	44	18	26	8
Menn	666	82	96	49	46	69	223	58	20	8	12	3
Kvinner	673	82	73	39	54	70	252	50	24	10	14	5
0604 Tomosen	6	1	-	-	1	1	2	1	-	-	-	-
Menn	4	1	-	-	1	1	-	1	-	-	-	-
Kvinner	2	-	-	-	-	-	2	-	-	-	-	-
0605 Alværn	229	24	29	15	20	14	73	20	16	5	11	2
Menn	118	12	22	6	9	6	38	9	9	2	3	2
Kvinner	111	12	7	9	11	8	35	11	7	3	8	-
Uoppgitt	152	10	19	10	14	6	50	18	5	3	16	1

Tabell 27.1. Yrkesaktive 16 år og over, etter næring, kjønn og type bostedsstrøk/delområde. 3. november 1989 - 2. november 1990

	I alt	Jord- bruk, skog- bruk, fiske og fangst	Oljeut- vinning og berg- verks- drift	Industri	Kraft- og vann- for- syning	Bygge- og anleggs- virksom- het	Vare- handel, hotell- og restau- rant- virk- somhet	Transport, lagring, post- og telekom- munika- sjoner	Bank-, finans- og forsikrings- virksomhet, eiendoms- drift og forretnings- messig tjeneste- yting	Offent- lig, sosial og privat tjeneste- yting
Kommunen ¹	7299	(74)	:	683	(70)	394	1363	606	1111	2976
Menn	3834	(57)	:	484	(70)	383	659	405	614	1140
Kvinner	3465	:	:	199	:	:	704	201	497	1836
Type bostedsstrøk og kjønn										
Tettsteder										
Tettbygde strøk	6428	:	:	520	:	344	1206	652	978	2599
Menn	3319	:	:	365	:	344	568	381	627	906
Kvinner	3108	:	:	(155)	:	:	638	271	351	1693
0541 Nesoddtangen	5141	:	:	330	:	287	980	525	787	2112
Menn	2637	:	:	227	:	287	463	304	520	716
Kvinner	2505	:	:	(103)	:	:	517	(221)	268	1396
0542 Fjellstrand	447	:	:	:	:	:	:	:	:	(207)
Menn	260	:	:	:	:	:	:	:	:	:
Kvinner	(187)	:	:	:	:	:	:	:	:	(115)
0543 Fagerstrand	839	:	:	(143)	:	:	(147)	:	(132)	280
Menn	423	:	:	(101)	:	:	:	:	:	:
Kvinner	417	:	:	:	:	:	:	:	:	(182)
Spreidbygde strøk	749	:	:	:	:	:	(198)	:	:	266
Menn	436	:	:	:	:	:	:	:	:	(117)
Kvinner	313	:	:	:	:	:	(124)	:	:	(150)
Uoppgitt	(123)	:	:	:	:	:	:	:	:	:
Delområde og kjønn										
01 Berger	1130	:	:	(109)	:	:	(150)	(109)	(142)	522
Menn	604	:	:	:	:	:	:	:	(110)	(196)
Kvinner	526	:	:	:	:	:	:	:	:	326
02 Tangen	2430	:	:	(136)	:	(133)	433	283	402	972
Menn	1233	:	:	(103)	:	(133)	235	(126)	239	325
Kvinner	1197	:	:	:	:	:	(197)	(157)	(163)	647
03 Fjellstrand	567	:	:	:	:	:	:	:	:	257
Menn	359	:	:	:	:	:	:	:	:	(121)
Kvinner	(208)	:	:	:	:	:	:	:	:	(137)
04 Jaer	601	:	:	:	:	:	(141)	:	:	281
Menn	334	:	:	:	:	:	:	:	:	:
Kvinner	267	:	:	:	:	:	:	:	:	(183)
05 Mykierud	1056	:	:	(160)	:	:	266	(119)	(142)	299
Menn	527	:	:	(118)	:	:	:	:	:	(107)
Kvinner	529	:	:	:	:	:	(192)	:	:	(193)
06 Bjørnemyr	1392	:	:	:	:	:	336	(112)	234	533
Menn	698	:	:	:	:	:	(121)	:	(161)	(176)
Kvinner	695	:	:	:	:	:	(215)	:	:	357
Uoppgitt	(123)	:	:	:	:	:	:	:	:	:

¹ Se tekstdelen, pkt. 5.

Tabell 27.2. Yrkesaktive 16 år og over, etter næring, kjønn og type bostedsstrøk/grunnkrets. 3. november 1989 - 2. november 1990

	I alt	Primær	Sekundær	Tertiær		
				I alt	Off., sosial og privat tjenesteyting	Andre tertiær-næringer
Kommunen ¹	7299	(74)	1169	6056	2976	3080
Menn	3834	(57)	959	2818	1140	1678
Kvinner	3465	:	210	3238	1836	1402
Type bostedsstrøk og kjønn						
Tettsteder						
Tettbygde strøk	6428	:	959	5435	2599	2836
Menn	3319	:	804	2482	906	1576
Kvinner	3108	:	(155)	2954	1693	1260
0541 Nesoddtangen	5141	:	703	4405	2112	2293
Menn	2637	:	600	2003	716	1286
Kvinner	2505	:	(103)	2402	1396	1006
0542 Fjellstrand	447	:	:	380	(207)	(174)
Menn	260	:	:	(203)	:	(111)
Kvinner	(187)	:	:	(178)	(115)	:
0543 Fagerstrand	839	:	(189)	650	280	370
Menn	423	:	(146)	276	:	(178)
Kvinner	417	:	:	374	(182)	(192)
Spredtbygde strøk	749	:	(151)	563	266	297
Menn	436	:	(140)	271	(117)	(154)
Kvinner	313	:	:	292	(150)	(142)
Uoppgitt	(123)	:	:	:	:	:
Delområde, grunnkrets og kjønn						
01 Berger	1130	:	(187)	924	522	402
Menn	604	:	(136)	460	(196)	264
Kvinner	526	:	:	464	326	(138)
0101 Ursvik	255	:	:	(203)	(105)	:
Menn	(135)	:	:	(104)	:	:
Kvinner	(120)	:	:	:	:	:
0102 Skoklefall	:	:	:	:	:	:
Menn	:	:	:	:	:	:
Kvinner	:	:	:	:	:	:
0103 Hølvik	461	:	:	383	(211)	(172)
Menn	248	:	:	(202)	:	(108)
Kvinner	(212)	:	:	(182)	(118)	:
0104 Sandaker	:	:	:	:	:	:
Menn	:	:	:	:	:	:
Kvinner	:	:	:	:	:	:
0105 Fjordvangen	387	:	:	330	(198)	(132)
Menn	(204)	:	:	(147)	:	:
Kvinner	(183)	:	:	(183)	(131)	:
02 Tangen	2430	:	314	2090	972	1118
Menn	1233	:	282	926	325	601
Kvinner	1197	:	:	1164	647	517
0201 Utsikten	(170)	:	:	(161)	:	(109)
Menn	:	:	:	:	:	:
Kvinner	:	:	:	:	:	:
0202 Tangenlaget	262	:	:	(213)	:	(146)
Menn	(167)	:	:	(130)	:	:
Kvinner	:	:	:	:	:	:
0203 Granholt	(222)	:	:	(196)	:	(111)
Menn	:	:	:	:	:	:
Kvinner	(130)	:	:	(130)	:	:
0204 Tangenåsen	(206)	:	:	(168)	:	(109)
Menn	(101)	:	:	:	:	:
Kvinner	(104)	:	:	:	:	:
0205 Flaskebekk	(112)	:	:	(102)	:	:
Menn	:	:	:	:	:	:
Kvinner	:	:	:	:	:	:
0206 Sentrum	(220)	:	:	(211)	(114)	:
Menn	:	:	:	:	:	:
Kvinner	(128)	:	:	(128)	:	:
0207 Oksvål	224	:	:	(169)	:	:
Menn	:	:	:	:	:	:
Kvinner	(124)	:	:	(124)	:	:
0208 Skogen	(125)	:	:	:	:	:
Menn	:	:	:	:	:	:
Kvinner	:	:	:	:	:	:

¹ Se tekstdelen, pkt. 5.

Tabell 27.2 (forts.). Yrkesaktive 16 år og over, etter næring, kjønn og type bostedsstrøk/grunnkrets.
3. november 1989 - 2. november 1990

	I alt	Primær	Sekundær	Tertiær		
				I alt	Off., sosial og privat tjenesteyting	Andre tertiær-næringer
0209 Oksås						
Menn						
Kvinner						
0210 Kapellet	450			410	228	(182)
Menn	256			(215)		(132)
Kvinner	(195)			(195)	(144)	
0211 Sjøstrand	(178)			(141)		
Menn	(102)					
Kvinner						
0212 Tjernskogen	239			(201)		(129)
Menn	(122)					
Kvinner	(117)			(117)		
03 Fjellstrand	567		(120)	447	257	(190)
Menn	359		(110)	248	(121)	(128)
Kvinner	(208)			(199)	(137)	
0301 Ellingstad	(114)					
Menn						
Kvinner						
0302 Fjellstrand	282			233	(138)	
Menn	(156)			(116)		
Kvinner	(126)			(117)		
0303 Svestad	(107)					
Menn						
Kvinner						
0304 Granerud						
Menn						
Kvinner						
04 Jaer	601			496	281	(215)
Menn	334			240		(142)
Kvinner	267			256	(183)	
0401 Røer						
Menn						
Kvinner						
0402 Løes	(185)			(143)		
Menn	(110)					
Kvinner						
0403 Torvik						
Menn						
Kvinner						
0404 Kjensli	(101)			(101)		
Menn						
Kvinner						
0405 Bomannsvik	(199)			(154)		
Menn	(123)					
Kvinner						
05 Myklerud	1056		(214)	826	299	527
Menn	527		(172)	339	(107)	233
Kvinner	529			486	(193)	294
0501 Spro						
Menn						
Kvinner						
0502 Toppåsen	(119)					
Menn						
Kvinner						
0503 Gaupemyr						
Menn						
Kvinner						
0504 Gjølfe	(193)			(119)		
Menn						
Kvinner						
0505 Nygård	329			300	(107)	(193)
Menn	(181)			(152)		
Kvinner	(148)			(148)		
0506 Munke						
Menn						
Kvinner						
0507 Fagerstrand	268			230		(135)
Menn	(112)					
Kvinner	(155)			(145)		
0508 Agnor						
Menn						
Kvinner						

Tabell 27.2 (forts.). Yrkesaktive 16 år og over, etter næring, kjønn og type bostedsstrøk/grunnkrets.
3. november 1989 - 2. november 1990

	I alt	Primær	Sekundær	Tertiær		
				I alt	Off., sosial og privat tjenesteyting	Andre tertiær-næringer
06 Bjørnemyr	1392	:	(178)	1215	533	681
Menn	698	:	(159)	539	(176)	363
Kvinner	695	:	:	676	357	318
0601 Sunnaas	:	:	:	:	:	:
Menn	:	:	:	:	:	:
Kvinner	:	:	:	:	:	:
0602 Bjørnemyrdalen	326	:	:	267	(102)	(165)
Menn	(195)	:	:	(145)	:	(108)
Kvinner	(131)	:	:	(122)	:	:
0603 Bjørnelia	889	:	:	791	357	434
Menn	404	:	:	316	(101)	(215)
Kvinner	485	:	:	475	256	(219)
0604 Tomosen	:	:	:	:	:	:
Menn	:	:	:	:	:	:
Kvinner	:	:	:	:	:	:
0605 Alværn	(156)	:	:	(135)	:	:
Menn	:	:	:	:	:	:
Kvinner	:	:	:	:	:	:
Uoppgitt	(123)	:	:	:	:	:

Tabell 28. Privathusholdninger. Utvalgte kjennetegn for boligstandard, og disponering av personbil. Bostedsstrøk/grunnkrets. 3. november 1990

	Alle privat- hushold- ninger	Boligen har både bad og WC	Kjøkken 6 m ² og over	Boligen bygget etter 1960	Hushold- ningen eier boligen	Hushold- ningen dispo- nerer bil	Bolig- rommene er på ett plan ¹	Boligen ligger i 2. et. eller huset har ikke heis
Kommunen	5094	4560	4529	3211	4282	3761	3607	443
Type bostedsstrøk								
Tettsteder								
Tettbygde strøk	4553	4160	4062	3016	3881	3335	3291	368
0541 Nesodditangen	3628	3403	3210	2482	3132	2622	2664	288
0542 Fjellstrand	379	287	350	143	260	253	258	:
0543 Fagerstrand	546	470	502	391	489	461	369	:
Spredtbygde strøk	484	358	426	168	368	377	288	(55)
Uoppgitt	(57)	:	:	:	:	(48)	:	:
Delområde og grunnkrets								
01 Berger	747	632	632	461	644	578	581	:
0101 Ursvik	183	133	157	(89)	143	148	120	:
0102 Skoklefall	:	:	:	:	:	:	:	:
0103 Hellvik	317	271	252	198	268	247	253	:
0104 Sandaker	:	:	:	:	:	:	:	:
0105 Fjordvangen	222	202	207	167	208	173	183	:
02 Tangen	1770	1707	1596	1028	1582	1196	1202	148
0201 Utsikten	(105)	(105)	(95)	(82)	(86)	(75)	(102)	:
0202 Tangenlaget	214	199	191	115	182	146	183	:
0203 Granholt	175	165	157	:	166	(102)	(100)	:
0204 Tangenåsen	146	146	131	:	136	(105)	(68)	:
0205 Flaskebekk	(70)	(57)	(70)	:	(51)	(56)	(52)	:
0206 Sentrum	175	175	137	133	144	(105)	115	:
0207 Oksva	232	232	189	(98)	227	137	149	:
0208 Skogen	124	124	113	(102)	114	(65)	(57)	:
0209 Oksås	:	:	:	:	:	:	:	:
0210 Kapellet	246	236	242	221	228	205	159	:
0211 Sjøstrand	116	(106)	116	(69)	(97)	(86)	(97)	:
0212 Tjernskogen	141	138	131	(101)	134	114	(96)	:
03 Fjellstrand	457	340	422	177	328	311	296	:
0301 Ellingstad	(106)	(92)	(106)	(51)	(66)	(66)	(74)	:
0302 Fjellstrand	227	154	197	(67)	153	146	142	:
0303 Svestad	(86)	(74)	(86)	:	(71)	(76)	(59)	:
0304 Granerud	:	:	:	:	:	:	:	:
04 Jaer	469	385	381	272	316	318	349	:
0401 Røer	:	:	:	:	:	:	:	:
0402 Løes	173	137	117	121	(91)	108	129	:
0403 Torvik	(65)	(65)	(65)	(63)	(55)	:	(65)	:
0404 Kjensli	:	:	:	:	:	:	:	:
0405 Bomannsvik	151	112	121	(59)	116	111	(89)	:
05 Mykterud	727	608	668	454	625	602	468	(62)
0501 Spro	(53)	:	(53)	:	:	(53)	:	:
0502 Toppåsen	(94)	(81)	(84)	(66)	(84)	(79)	(71)	:
0503 Gaupemyr	:	:	:	:	:	:	:	:
0504 Gjøfjell	148	123	122	109	127	(104)	(103)	:
0505 Nygård	216	180	212	127	180	175	139	:
0506 Munkerud	:	:	:	:	:	:	:	:
0507 Fagerstrand	172	162	162	123	146	147	(102)	:
0508 Agnor	:	:	:	:	:	:	:	:
06 Bjørnemyr	867	847	789	792	754	708	683	(106)
0601 Sunnaas	:	:	:	:	:	:	:	:
0602 Bjørnemyrdalen	222	222	188	217	177	167	166	:
0603 Bjørnelia	544	524	503	504	509	457	420	(61)
0604 Tomosen	:	:	:	:	:	:	:	:
0605 Alværn	(83)	(83)	(78)	(72)	(68)	(65)	(79)	:
Uoppgitt	(57)	:	:	:	:	(48)	:	:

¹ Boligen har kjøkken, bad/dusj, WC og minst ett beboelsesrom i samme etasje.

0216 NESODDEN

Kartgrunnlag M ca. 1:50 000
Tillatelsenr. 74/91 Statens kartverk

- 207 Grunnkretsnummer
- Kommunegrense
- Grense for delområde og grunnkrets

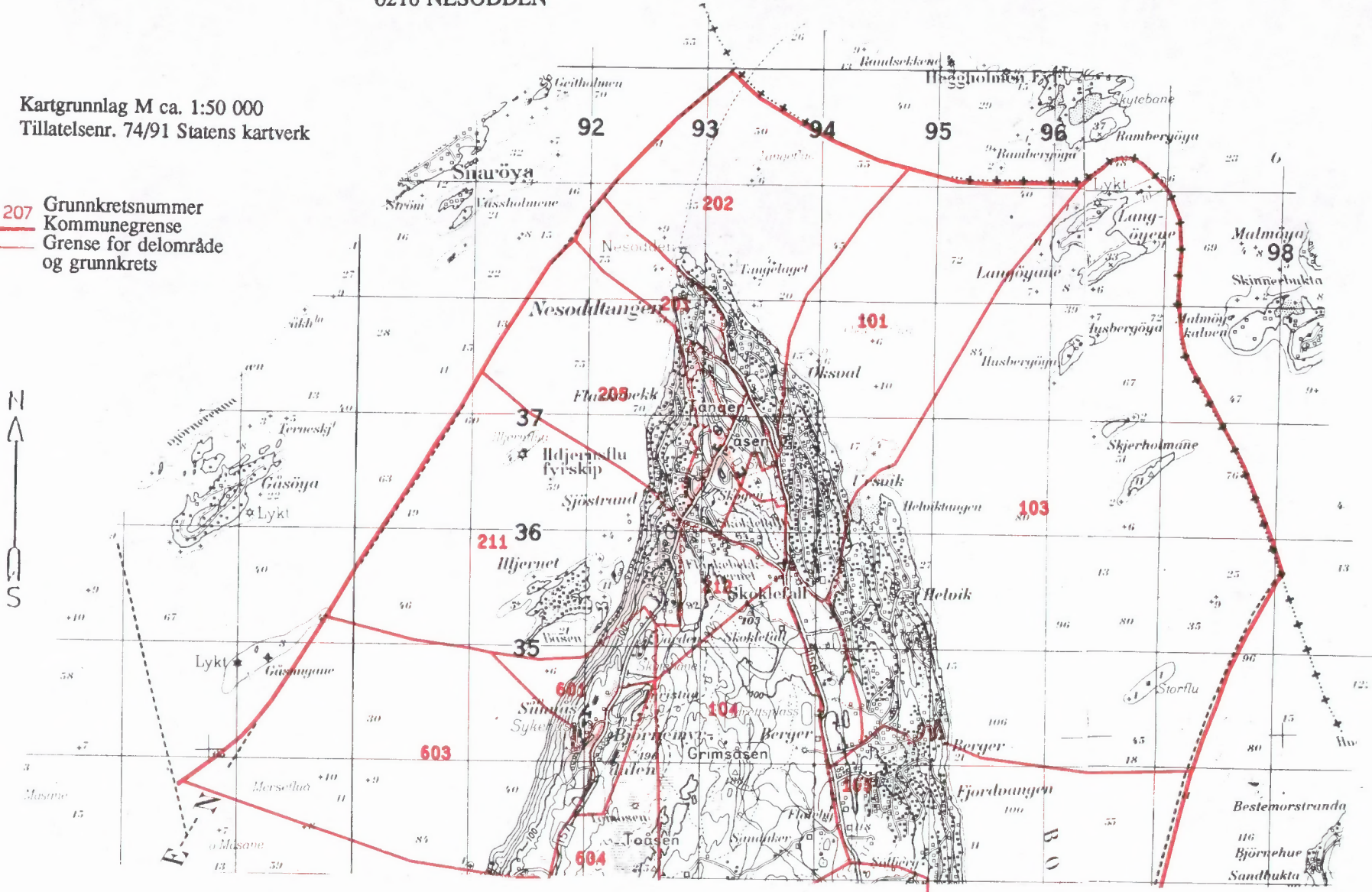

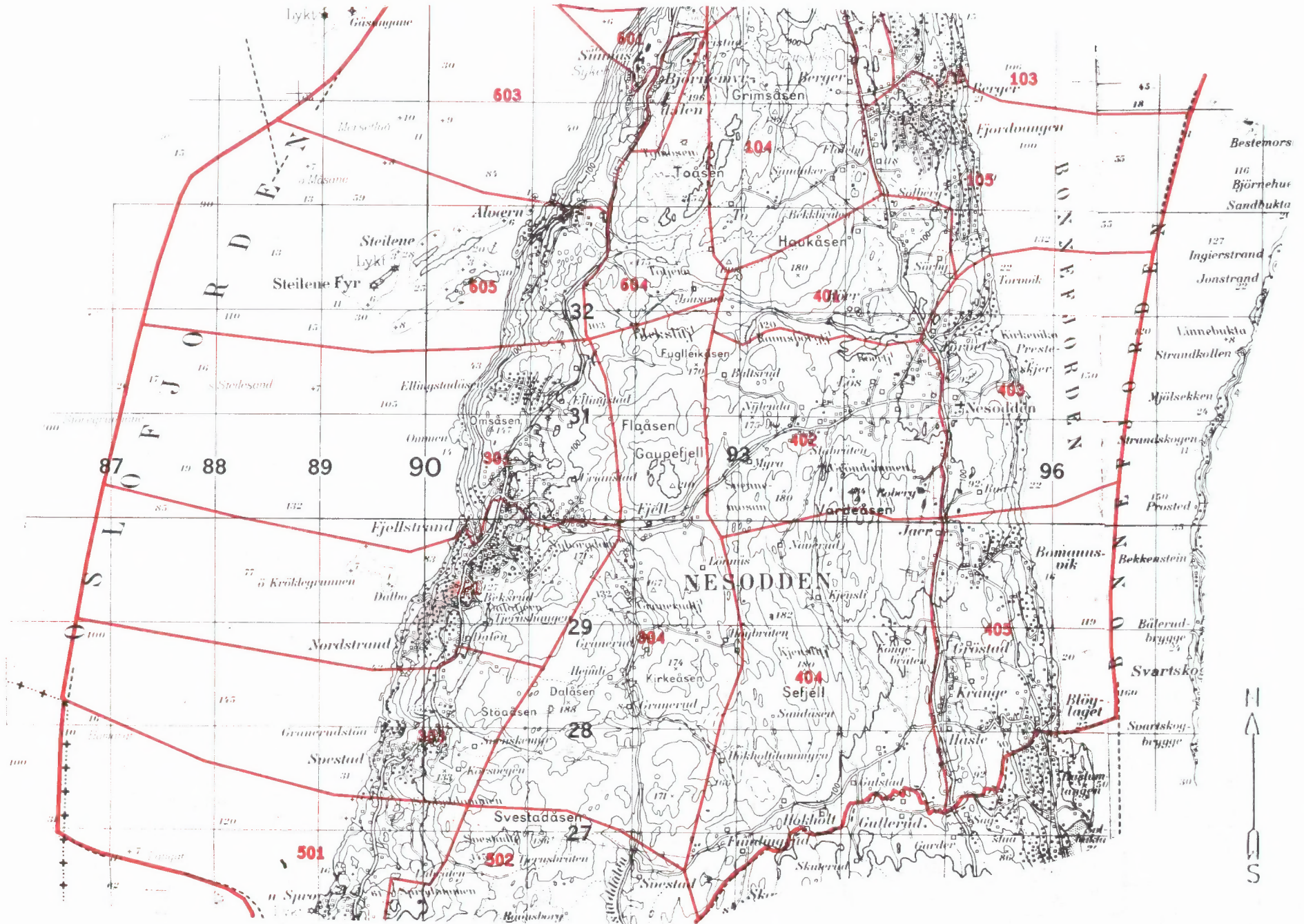

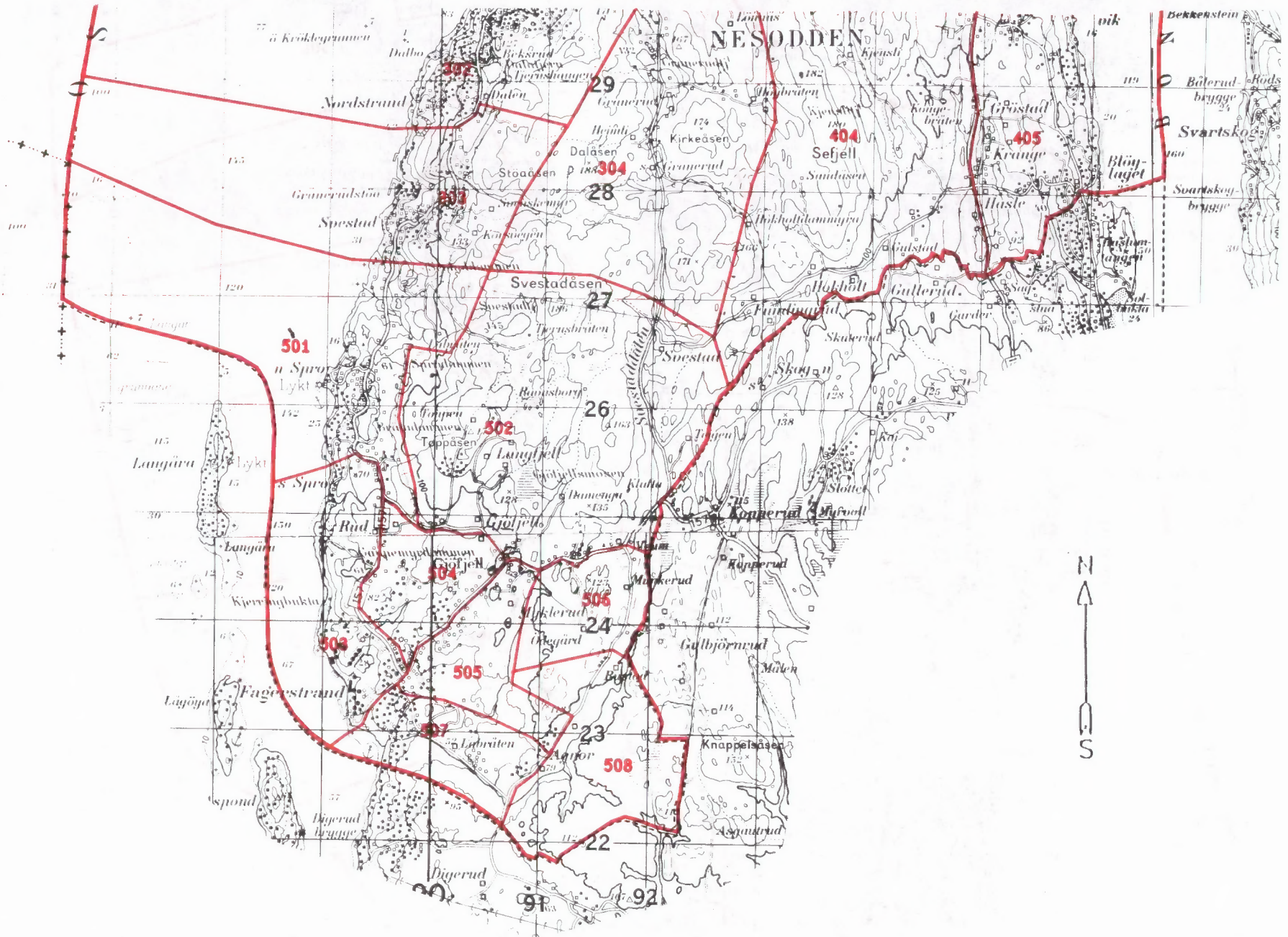

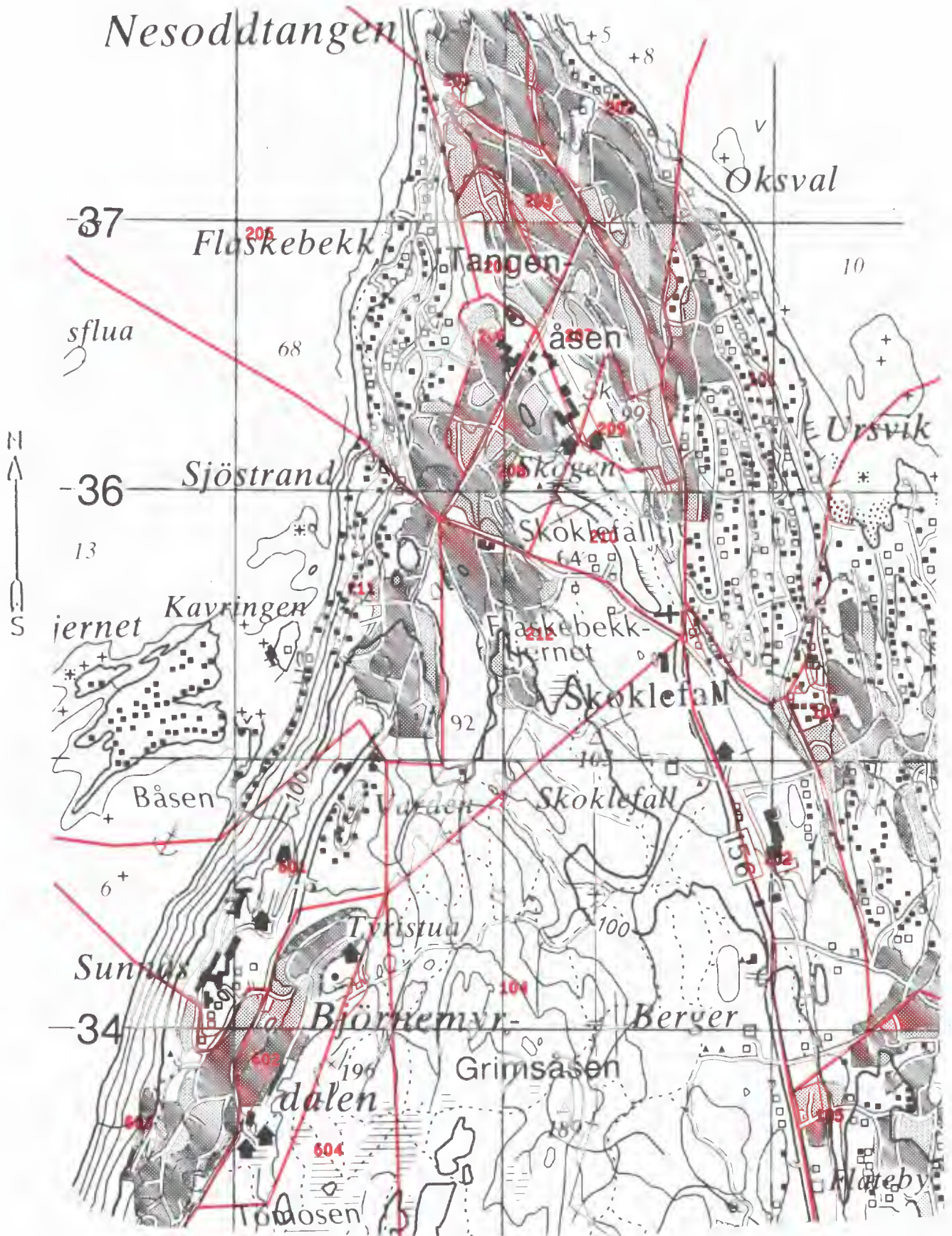

Kartgrunnlag M ca. 1:20 000
Tillatelsesnr. 74/91 Statens kartverk

Avgrensning av Nesoddtangen tettsted

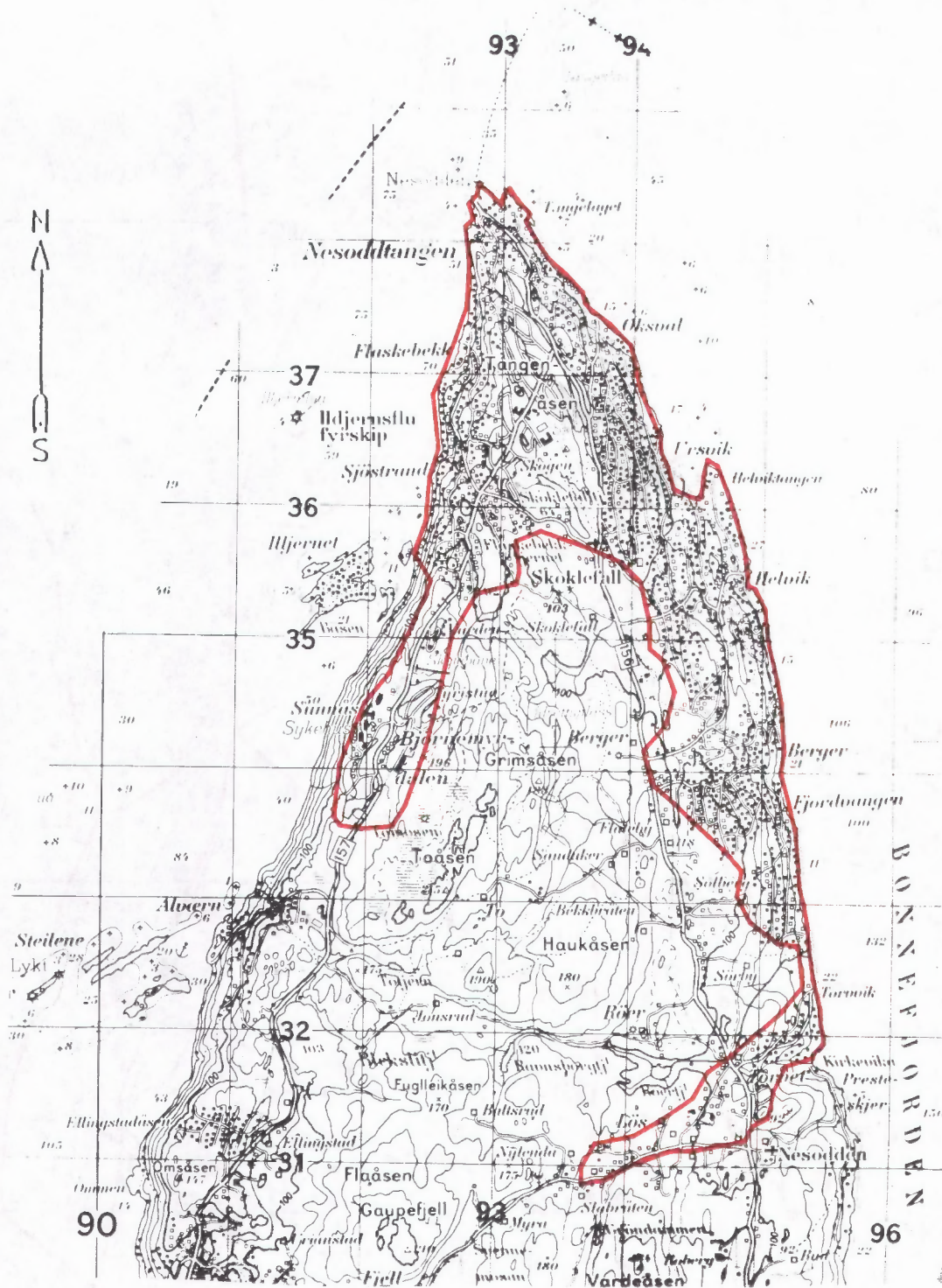

Kartgrunnlag M ca. 1:50 000
Tillatelsenr. 74/91 Statens kartverk

Avgrensning av Fjellstrand tettsted

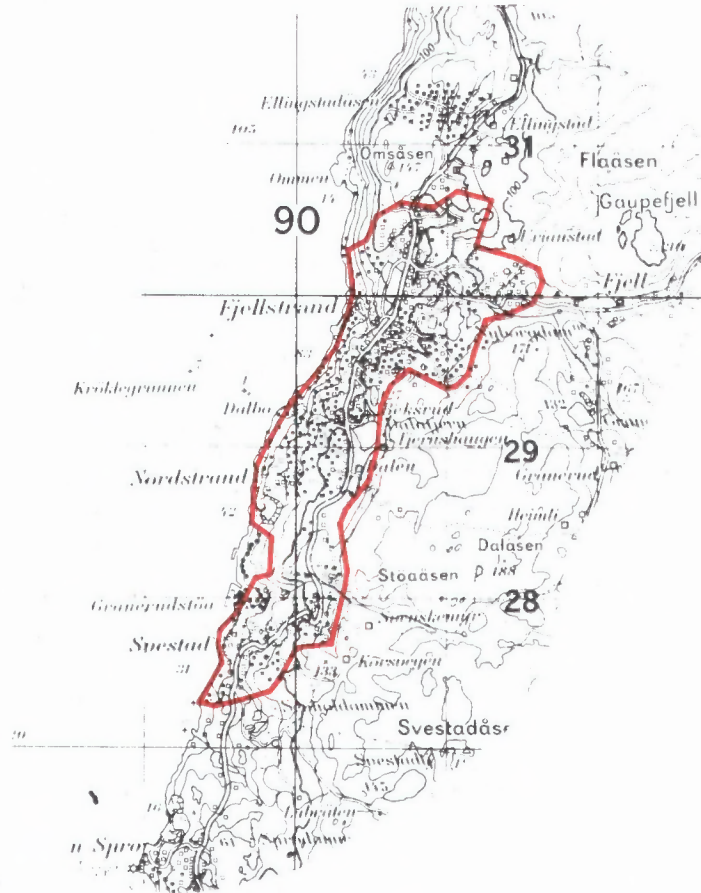

Avgrensning av Fagerstrand tettsted

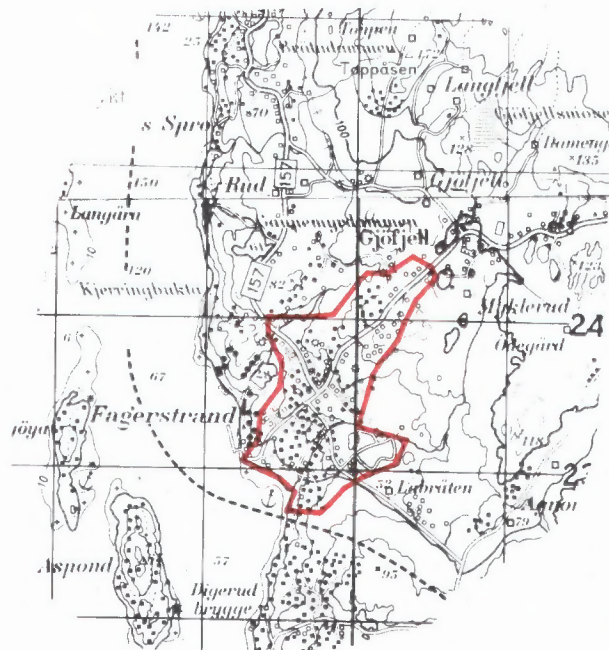

Kartgrunnlag M ca. 1:50 000
Tillatelsenr. 74/91 Statens kartverk



Folke- og
boligtelling 1990
gjennomføres av
Statistisk sentralbyrå

Opgavene er undergitt taushetsplikt. De vil bare bli brukt til å utarbeide statistikk og vil bli oppbevart på en betryggende måte.

VIKTIG:
Bruk helst
blyant eller
blå/svart kulepenn

Slik:

Ikke slik:



1 Hvem bor du sammen med i leiligheten?
Rettleiningen beskriver hva vi mener med en leilighet. Sett flere kryss hvis nødvendig.

- | | |
|--|---|
| <input checked="" type="checkbox"/> Ingen | <input checked="" type="checkbox"/> Søsken |
| <input checked="" type="checkbox"/> Ektefelle | <input checked="" type="checkbox"/> Svigerforeldre, svigerinne, svoger, svigerbarn, tante, onkel, niese, nevø |
| <input checked="" type="checkbox"/> Samboer | <input checked="" type="checkbox"/> Besteforeldre, barnebarn |
| <input checked="" type="checkbox"/> Datter, sønn | <input checked="" type="checkbox"/> Andre personer |
| <input checked="" type="checkbox"/> Mor, far | |

2 Hadde du inntektsgivende arbeid i minst 100 timer i året fra 3. nov. 1989 til 2. nov. 1990?

Arbeid som ulønnet familiemedlem i familiebedrift regnes også som inntektsgivende arbeid (f.eks. butikk, gårdsbruk).

- Ja Nei

! Svarte du nei her, skal du ikke fylle ut resten av denne siden.

3 Hvor mange måneder hadde du heltids- og/eller deltidsarbeid i året fra 3. nov. 1989 til 2. nov. 1990?
Se rettleiningen.

Heltid: måneder

Deltid: måneder

4 Oppgi navn og adresse på det arbeidsstedet (bedriften) der du hadde inntektsgivende arbeid lengst tid i året fra 3. nov. 1989 til 2. nov. 1990.
Med bedrift menes fabrikk, butikk, gårdsbruk, ligningskontor e.l.

Navn:

Gate/vei:

Poststed:

5 Beskriv virksomheten på dette arbeidsstedet så nøyaktig som mulig.
Skriv f.eks. produksjon av møbler, salg av biler, bokhandel, jordbruk, utleie av maskiner, arkitektvirksomhet e.l.

Virksomhet:

6 Hvilket yrke (tittel) hadde du på dette arbeidsstedet?

Skriv f.eks. hjemmehjelp, rørlegger, frisør, sykepleier, rengjøringshjelp, kokk, platearbeider, salgskonsulent, førskolelærer e.l.

Yrke:

7 På hvilken måte er/var du knyttet til arbeidsstedet du oppgav i spørsmål 4?

- Som fast eller midlertidig ansatt
- Som selvstendig næringsdrivende (eier)
- Som familiemedlem uten fast lønn i familiebedrift

8 Hadde du inntektsgivende arbeid i uken 27. okt. - 2. nov. 1990?
Se rettleiningen.

- Ja Nei

! Svarte du nei her, skal du ikke fylle ut resten av denne siden.

9 Hva er din vanlige/avtalte ukentlige arbeidstid?

- 1-9 timer 30-34 timer
- 10-19 timer 35-39 timer
- 20-29 timer 40 timer eller mer

10 Hvor mange timer inntektsgivende arbeid utførte du i uken 27. okt. - 2. nov.?

- 1-9 timer 35-39 timer
- 10-19 timer 40 timer eller mer
- 20-29 timer Ingen, jeg arbeidet ikke denne uken
- 30-34 timer

! Arbeidet du ikke denne uken, skal du ikke fylle ut resten av denne siden.

11 Hvor møtte du på arbeid i uken 27. okt. - 2. nov.? Se rettleiningen.

- Jeg møtte fast på samme arbeidssted/ adresse som jeg førte opp i spørsmål 4
- Jeg møtte fast på annet sted. Oppgi adresse

Kommune:

Gate/vei:

Poststed:

- Jeg møtte på forskjellige steder denne uken

! Møtte du på forskjellige steder denne uken skal du ikke fylle ut resten av denne siden.

12 Hvor mange ganger reiste eller gikk du fra hjemstedet til arbeidsstedet i uken 27. okt. - 2. nov.?

Med hjemsted menes adressen i navnefeltet øverst på skjemaet.

- Ingen, jeg er bosatt på arbeidsstedet (arbeider hjemme) 1 gang
- 2-3 ganger

- Ingen, jeg var ikke på hjemstedet denne uken 4 ganger eller flere

! Reiste du ikke denne uken, skal du ikke fylle ut resten av denne siden.

13 Hvor lang tid brukte du vanligvis fra hjemstedet til arbeidsstedet (én vei) i uken 27. okt. - 2. nov.?

- Under 15 min 45-59 min
- 15-29 min 60-89 min
- 30-44 min 90 min eller mer

14 Hvilke transportmidler brukte du vanligvis fra hjemstedet til arbeidsstedet (én vei) i uken 27. okt. - 2. nov.?
Sett flere kryss hvis nødvendig.

- Bil Båt
- Buss Brukte sykkel, gikk i mer enn 10 min
- Tog, trikk, T-bane Annet

Spørsmålene på denne siden gjelder leiligheten der oppgavegiveren er registrert bosatt 3. november 1990 ifølge Folkeregisteret, se adressen nedenfor.

Send det utfylte skjemaet tilbake i den vedlagte svarkonvolutt. Dersom flere i leiligheten har fått skjema, se rettledningen.

Adresse:

1 Bosatte i leiligheten 3. november 1990. Inntektsgivende arbeid i uken 27. oktober - 2. november 1990. Ukentlig arbeidstid.

FØR OPP personer født 1974 eller tidligere som ikke står på navnelisten fra før. Ta bare med personer som er registrert bosatt i leiligheten (adressen ovenfor) ifølge Folkeregisteret.

SETT KRYSS for inntektsgivende arbeid i uken 27. oktober - 2. november 1990 og ukentlig arbeidstid for alle personer på navnelisten. Se rettledningen.

Oppgavegiver:	Fødselsår	Hadde ikke inntektsgivende arbeid	Hadde inntektsgivende arbeid: 1 - 29 timer i uken	30 timer eller mer i uken
Andre bosatte i leiligheten:		<input type="checkbox"/>	<input type="checkbox"/>	<input type="checkbox"/>
		<input type="checkbox"/>	<input type="checkbox"/>	<input type="checkbox"/>
		<input type="checkbox"/>	<input type="checkbox"/>	<input type="checkbox"/>
		<input type="checkbox"/>	<input type="checkbox"/>	<input type="checkbox"/>
		<input type="checkbox"/>	<input type="checkbox"/>	<input type="checkbox"/>
		<input type="checkbox"/>	<input type="checkbox"/>	<input type="checkbox"/>
		<input type="checkbox"/>	<input type="checkbox"/>	<input type="checkbox"/>

Bruk eget ark hvis du trenger mer plass

2 Hvor mange rom på 6 m² eller mer er det i leiligheten? Ta ikke med kjøkken, gang, bad o.l.

1 2 3 4 5

6 7 8 9 eller flere

3 Hvor stor er leiligheten målt i kvadratmeter? Regn med alle rom til boligformål, også kjøkken, gang, bad o.l.

Under 50 m² 100-129 m²

50-59 m² 130-149 m²

60-79 m² 150-199 m²

80-99 m² 200 m² eller mer

4 Hvor stort kjøkken er det i leiligheten?

6 m² eller større Det er ikke kjøkken i leiligheten

Mindre enn 6 m²

5 Er det bad eller dusj inne i leiligheten?

Ja Nei

6 Er det vannklosett inne i leiligheten?

Ja Nei

7 Hva slags oppvarmingskilder er det i leiligheten?

Sentralvarme (radiatorer e.l.) Ovner for flytende brensel (olje, parafin e.l.)

Elektriske ovner, varmekabler e.l. Ovner for fast brensel (ved, koks e.l.)

8 Har leiligheten kjøkken, bad/dusj, wc og minst ett beboelsesrom i samme etasje?

Ja Nei

9 Hvilken etasje ligger leiligheten i? Sett flere kryss hvis leiligheten har beboelsesrom i flere etasjer.

Kjelleretasje Underetasje

1. 2. 3. 4. 5. eller høyere

10 Hva slags eie-/leieforhold er det til leiligheten? Sett bare ett kryss.

Jeg/vi eier den gjennom et borettslag eller boligaksjeselskap

Jeg/vi eier den alene eller sammen med andre

Jeg/vi leier den gjennom arbeidet (tjenestebolig)

Jeg/vi leier den for et avgrenset tidsrom

Jeg/vi leier den på andre vilkår

11 Hvor mange personbiler disponerer de som bor i leiligheten?

Ingen 1 2 3 eller flere

12 Sorterer husholdningen til vanlig avfall sitt? Sett bare kryss for avfallstyper som blir levert/hentet etter at de er sortert ut.

Ingen særskilt sortering. Praktisk vanskelig, mangler tilbud e.l.

Papir Maling, lakk, olje e.l.

Glass Annet avfall

Batterier

13 Hva slags hus ligger leiligheten i? Se rettledningen.

Frittliggende enebolig eller våningshus tilknyttet gårdsdrift

Hus i kjede, rekkehus, terrassehus eller vertikaldelt tomannsbolig

Horisontaldelt tomannsbolig eller annet boligbygg med mindre enn 3 etasjer

Blokk, leiegård eller annet boligbygg med 3 etasjer eller mer

Forretningsbygg, pensjonat, aldershjem, militærforlegning eller annet bygg for felleshusholdning

14 Er det heis i huset?

Ja Nei

15 Hvor mange leiligheter er det i huset?

1 2 3 4 5

6 7 8 9 eller flere

16 Når ble huset bygd? (opprinnelig byggeår)

1900 eller før 1946 - 1960

1901 - 1920 1961 - 1970

1921 - 1940 1971 - 1980

1941 - 1945 1981 - 1990

Pris kr 50,00

Publikasjonen utgis i kommisjon hos Universitetsforlaget, Oslo, og er til salgs hos alle bokhandlere.

ISBN 82-537-3377-1