



# Folke- og boligtelling 1990

Asker

**FOLKE- OG BOLIGTELLING  
1990**

**KOMMUNEHEFTE**

**0220 ASKER**

STATISTISK SENTRALBYRÅ  
OSLO-KONGSVINGER 1992

ISBN 82-537-3382-8

**EMNEGRUPPE**  
**31 Folketellinger**

**ANDRE EMNEORD**  
**Arbeidstid**  
**Befolkning**  
**Boliger**  
**Grunnkretser**  
**Husholdninger**  
**Sysselsetting**  
**Yrkesaktive**

## Forord

Hovedformålet med Folke- og bolig telling 1990 er å gi et bilde av befolkningen og levekårene i det norske samfunnet.

Et annet viktig formål er å gi statistikk for mindre geografiske områder som kommuner og deler av kommuner. For å dekke dette formålet gir Statistisk sentralbyrå ut et statistisk hefte for hver kommune.

Når kommuneheftene for alle kommuner i et fylke er publisert, vil det bli laget et fylkessammendrag med tabeller som svarer til dem som finnes i kommuneheftene. Når alle kommunene i landet har fått sine hefter, vil det også bli laget et sammendrag for hele landet.

Innen utgangen av 1992 vil en endelig folketellingsfil være etablert, og det blir utarbeidet et hefte som dokumenterer folketellingsprosjektet.

Resultatene fra FoB90 vil i tillegg være tilgjengelig i databaser i SSB, bl.a. Regionalstatistisk database. Det er videre planer om en spredning av folketellingsdata i tilknytning til publisering av annen statistikk fra SSB. Resultatene vil også kunne leveres på maskinlesbar form. For brukere som ønsker ytterligere bearbeiding av materialet, vil SSB utføre dette mot kostnadsdekning.

Oslo/Kongsvinger, 8. april 1992

Svein Longva

---

Jan Furseth



# Innhold

	Side
Tabellregister .....	6
Figurdel .....	7
Tekstdel	
1. Formål .....	8
2. Opplegg og gjennomføring .....	8
2.1. Statistikkens omfang .....	8
2.2. Grunnlag for statistikken .....	8
2.3. Datainnsamling .....	8
2.4. Utvalg .....	9
3. Feilkilder og usikkerhet ved resultatene .....	9
3.1. Utvalgsvarians .....	9
3.2. Frafall og utvalgsskjevhet .....	10
3.3. Innsamlings- og bearbeidingsfeil .....	10
4. Enheter, geografiske nivåer og kjennemerker .....	11
4.1. Enheter .....	11
4.2. Geografiske nivåer .....	12
4.3. Kjennemerker .....	13
4.3.1. Personkjennemerker .....	13
4.3.2. Boligkjennemerker .....	16
4.3.3. Husholdningskjennemerker .....	17
5. Merknader til tabellene .....	18
Tabelldel .....	19
Vedlegg	
Kart over grunnkretser	
Kart over tettsteder	
Personskjema	
Boligskjema	

## Standardtegn i tabeller

- . Tall kan ikke forekomme
- Null
- 0,0 Mindre enn 0,5 av den brukte enheten
- : Tallet er upålitelig
- ( ) Tallet må brukes med varsomhet

# Tabellregister

	Side
1. Folkemengde ved folketellingene 1875 - 1990, etter kommunegrenser pr. 3. november 1990 . . . . .	19
2. Folkemengde etter kjønn, ekteskapelig status og alder. 3. november 1990 . . . . .	19
3. Hovedtall for utdanning. Personer 16-66 år etter yrkesaktivitet, kjønn og utdanning. 3. november 1989 - 2. november 1990 . . . . .	20
4. Personer 16 år og over. Hovedtall for yrkesaktivitet i året 3. november 1989 - 2. november 1990 .	21
5. Hovedtall for yrkesaktive i året 3. november 1989 - 2. november 1990 . . . . .	22
6.1. Yrkesaktive 16 år og over, etter alder og næring/yrkesfelt. 3. november 1989 - 2. november 1990 . . . . .	23
6.2. Yrkesaktive 16 år og over, etter kjønn/alder/arbeidstid i året og næring/yrkesfelt. 3. november 1989 - 2. november 1990 . . . . .	24
7.1. Yrkesaktive 16 år og over, etter arbeidstid i året og kjønn/næring/yrkesfelt. 3. november 1989 - 2. november 1990 . . . . .	25
7.2. Yrkesaktive 16 år og over, etter kjønn, arbeidstid i året og næring/yrkesfelt. 3. november 1989- 2. november 1990 . . . . .	26
8. Hovedtall for yrkesaktive i uka 27. oktober - 2. november 1990, etter vanlig/avtalt arbeidstid . . . .	27
9.1. Yrkesaktive 16 år og over i uka 27. oktober - 2. november 1990, etter kjønn, vanlig/avtalt arbeidstid og næring . . . . .	27
9.2. Yrkesaktive 16 år og over i uka 27. oktober - 2. november 1990, etter vanlig/avtalt arbeidstid, kjønn og næring/yrkesfelt . . . . .	28
10. Yrkesaktive 16 år og over med fast oppmøteplass på arbeid i uka 27. oktober - 2. november 1990, etter tallet på arbeidsreiser, reisetid og yrkesfelt/oppmøteplass . . . . .	29
11. Yrkesaktive 16 år og over med fast arbeidsreise i uka 27. oktober - 2. november 1990, etter reisemåte, oppmøteplass, tallet på arbeidsreiser, reisetid og etter reisemåte, kjønn og alder . . . . .	30
12. Boliger og bosatte. Hustype, tallet på rom, kjøkken. 3. november 1990 . . . . .	31
13. Boliger, rom og bosatte, etter hustype. 3. november 1990 . . . . .	31
14. Boliger etter eieform og areal. Rom og bosatte, etter eieform. 3. november 1990 . . . . .	31
15. Boliger etter tallet på rom og tallet på bosatte. 3. november 1990 . . . . .	32
16. Boliger etter husets byggeår og hustype/eieform/oppvarmingskilde. Bosatte og rom, etter husets byggeår. 3. november 1990 . . . . .	32
17.1. Boliger etter sanitærutstyr og størrelse. 3. november 1990 . . . . .	33
17.2. Boliger og bosatte. Sanitærutstyr/byggeår, størrelse og tilgjengelighet. 3. november 1990 . . . . .	33
18. Boliger etter standardindikatorer. Bosatte etter alder og standardindikatorer. 3. november 1990 . . .	34
19. Husholdninger, familier og personer, etter type husholdning. Husholdninger etter type husholdning og tallet på familier i husholdningen/yrkesaktivitet i husholdningen/eieform/tallet på rom i boligen og kjøkken. 3. november 1990 . . . . .	35
20. Husholdninger, familier og personer, etter husholdningsstørrelse/type husholdning. Absolutte tall og prosent. 3. november 1990 . . . . .	36
21. Husholdninger etter type husholdning og disponering av personbil/avfallssortering. 3. november 1990 . . . . .	37
24. Barn 0-17 år etter alder, familietype og mors/fars yrkesaktivitet i uka 27. oktober - 2. november 1990 . . . . .	37
25. Personer 67 år og over i privathusholdning. Alder, tallet på personer i husholdningen og indikatorer for boligstandard. 3. november 1990 . . . . .	38
26. Folkemengde etter alder, kjønn og type bostedsstrøk/grunnkrets. 3. november 1990 . . . . .	39
27.1. Yrkesaktive 16 år og over, etter næring, kjønn og type bostedsstrøk/delområde. 3. november 1989 - 2. november 1990 . . . . .	44
27.2. Yrkesaktive 16 år og over, etter næring, kjønn og type bostedsstrøk/grunnkrets. 3. november 1989 - 2. november 1990 . . . . .	46
28. Privathusholdninger. Utvalgte kjennetegn for boligstandard, og disponering av personbil. Bostedsstrøk/grunnkrets. 3. november 1990 . . . . .	51

Figur 1. Yrkesaktive 16 år og over, etter næring. Prosent. 1980 og 1990

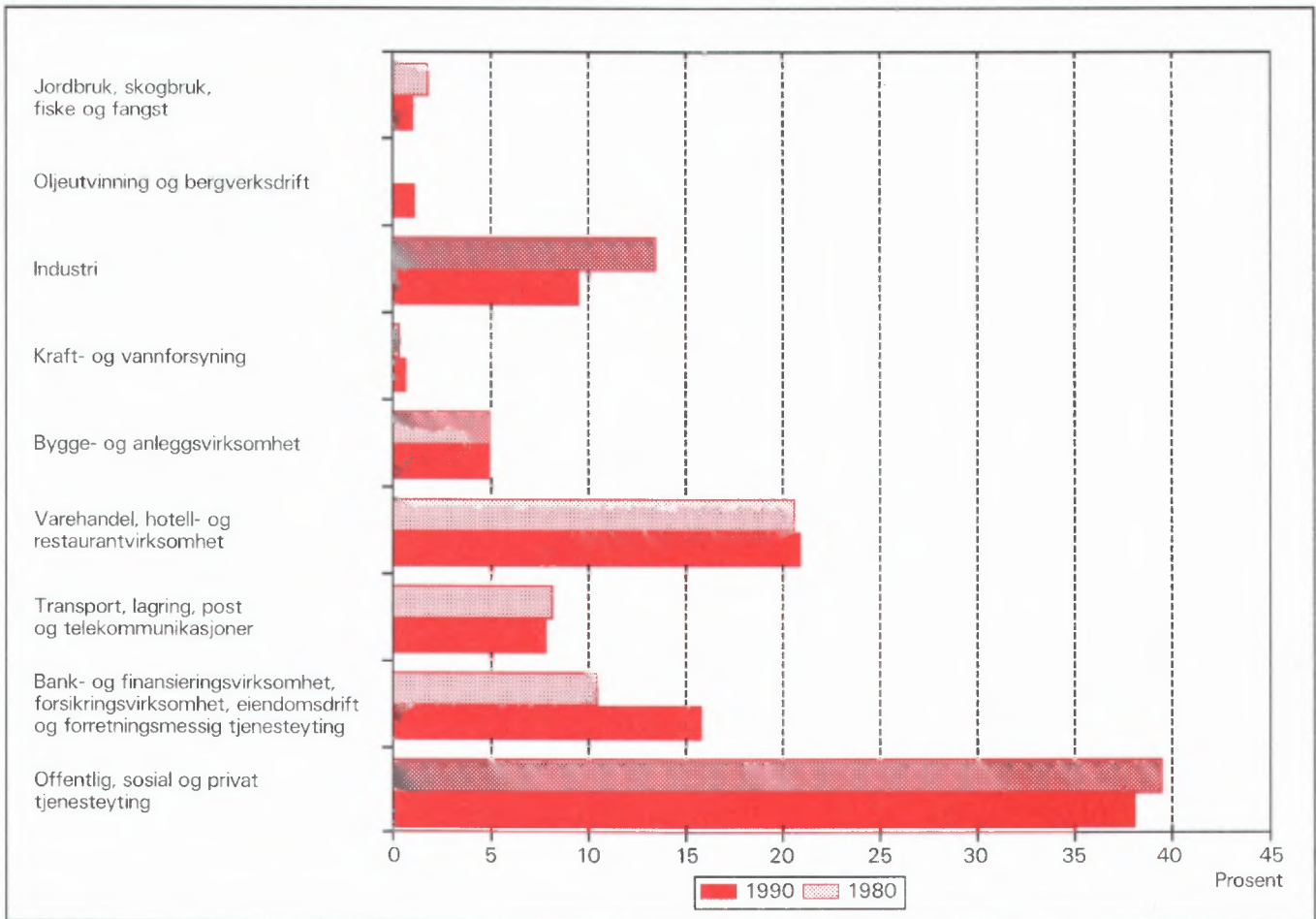

Figur 2. Hovedtall for boligstandard og disponering av bil. Prosent. 1980 og 1990

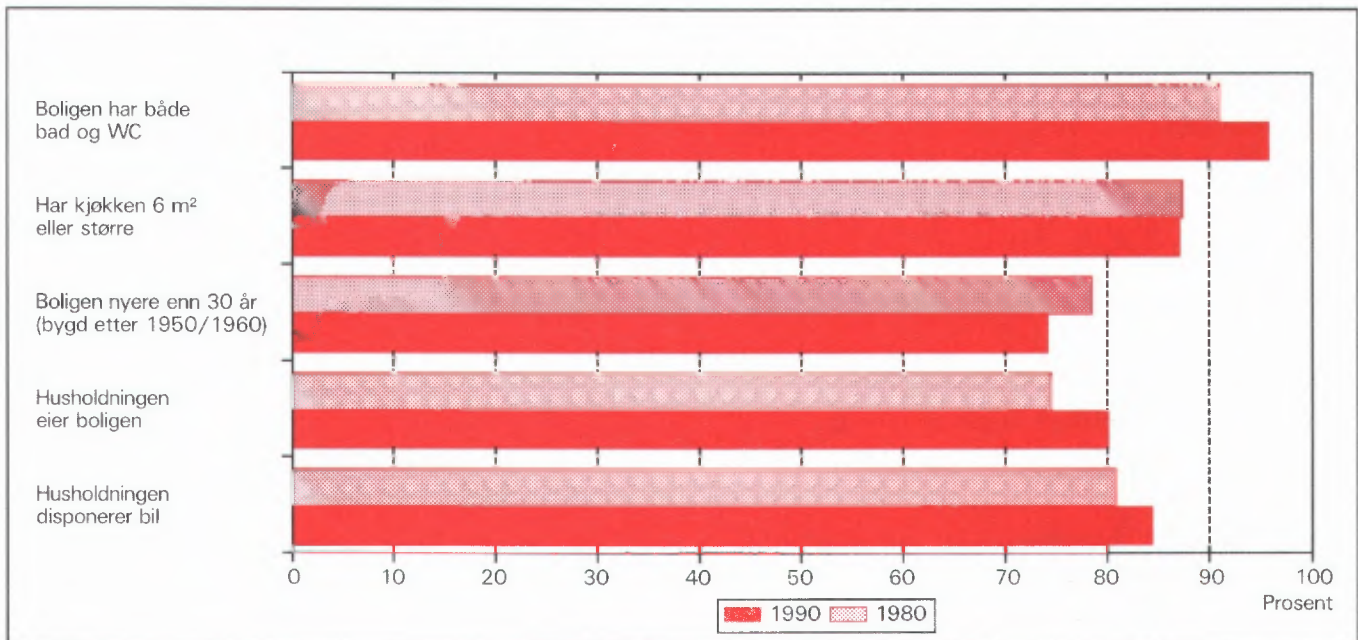



## 1. Formål

Hovedformålet med Folke- og bolig telling 1990 (FoB90) er å gi et bilde av befolkningen og levekårene i det norske samfunnet. Moderne folketellinger legger stor vekt på å se opplysninger om boliger og boforhold, sysselsetting og yrke, utdannings- og inntektsforhold, arbeidsreiser mv. i sammenheng.

Formålet med denne publikasjonen er å gi en beskrivelse av hver kommune, og av områder som er mindre enn kommune (delområder, kretser, tettsteder).

## 2. Opplegg og gjennomføring

### 2.1. Statistikkens omfang

FoB90 omfatter alle personer (også utenlandske statsborgere) som var registrert bosatt i Norge på tellingstidspunktet 3. november 1990, ifølge forskriftene om føringen og ordningen av folkeregistrene.

Boligtellingen har med privatboliger (leiligheter) der minst én person var registrert bosatt 3. november 1990.

Tellingen omfatter *ikke* boliger som var ubebodd eller som var bebodd av bare midlertidig tilstedeværende (f.eks. ugifte personer som oppholdt seg utenom foreldrehjemmet på grunn av skolegang). Det er heller ikke hentet inn opplysninger om boligen for forpleide i aldershjem, pleiehjem, barnehjem og andre fellesinstitusjoner.

Enheten *hus* er ikke med i tellingen, men det blir gitt enkelte opplysninger om det huset boligen ligger i.

### 2.2. Grunnlag for statistikken

I kommuner med 6 000 eller flere innbyggere er grunnlaget for statistikken opplysninger fra ulike statistiske og administrative registre og skjemaopplysninger fra et utvalg av befolkningen 16 år og over (født i 1974 eller tidligere). Slike kommuner blir heretter omtalt som utvalgskommuner.

I kommuner med færre enn 6 000 innbyggere er det gjennomført fullstendig telling også for skjema delen. (Fulltellingskommuner.)

Kommuner med 6 000 eller flere innbyggere som ønsket at det skulle utarbeides statistikk på grunnlag av skjemaopplysninger fra alle bosatte i kommunen,

fikk dette utført av SSB mot at kommunen selv betalte SSB merkostnadene. Sju kommuner fikk gjennomført slik telling (Stryn, Sula, Vestnes, Oppdal, Stjørdal, Brønnøy og Vestvågøy).

De viktigste kjennmerkene som hentes direkte fra register, er kjønn, alder, andre demografiske kjennemerker og utdanning.

Det er laget et eget informasjonshefte som bl.a. beskriver bakgrunn, metode, faglig innhold og bearbeidingsopplegg for tellingen. Heftet kan en få ved å henvende seg til SSB, Folketellingsprosjektet.

Det er Finansdepartementet som har vedtatt at Statistisk sentralbyrå skal gjennomføre en folke- og bolig telling i 1990. Vedtaket har hjemmel i lov om offisiell statistikk og Statistisk sentralbyrå av 16. juni 1989 nr. 54 (statistikkloven). Stortinget har bevilget midler til gjennomføringen av tellingen.

Kostnadene ved å gjennomføre tellingen på denne måten er 60 millioner kroner. Dette er 40 millioner mindre enn om hele befolkningen 16 år og over skulle ha svart på spørreskjema.

### 2.3. Datainnsamling

Folketellingsskjemaene ble sendt i posten direkte til hver enkelt oppgavegiver. Navn og adresse ble påført skjemaet på forhånd på grunnlag av opplysninger fra Det sentrale personregister (DSP).

I utvalgskommunene fikk alle uttrukne personer en person-/boligblankett, rettleiding, informasjon samt svarkonvolutt. Oppgavegiver svarte på spørsmål om seg selv og om boligen/husholdningen vedkommende bodde i. Blankettens boligside inneholdt også en navneliste over de personer 16 år og over som tilhørte samme familie som oppgavegiver. Oppgavegiver supplerte navnelisten med eventuelle andre personer som var registrert bosatt i boligen (leiligheten) og svarte på spørsmål om yrkesaktivitet til personene på listen. Opplysningene er nyttet i arbeidet med sammensetningen til bolighusholdninger (se nedenfor) og til å gi ulike egenskaper ved husholdningen, blant annet "tallet på yrkesaktive".

I fulltellingskommunene fikk alle personer som var 16 år og eldre et personskjema med rettleiding og informasjon. I tillegg fikk den eldste i hver familie et boligskjema og en svarkonvolutt. Utfylte skjema fra alle oppgavegivere i boligen ble sendt samlet tilbake i svarkonvolutten. Der det bodde flere familier i samme bolig, ble det bare brukt én svarkonvolutt og

bare ett boligskjema ble fylt ut. Innsamlingsmetoden gav derfor grunnlag for å danne husholdninger.

Personer som ikke hadde sendt inn folketellings-skjema til rett tid, fikk tilsendt inntil to adresserte purringer.

## 2.4 Utvalg

Utvalget er trukket på personnivå og på en slik måte at utvalget er representativt med hensyn til kjønn og alder.

Siden person utgjorde trekkegrunnet i utvalgskommunene, og det for hver person er etablert en bolig/husholdningsenhet, er utvalget av boliger nær fordoblet i forhold til et utvalg av boliger/husholdninger direkte.

Utvalgsprosenten varierte med kommunestørrelsen:

Kommunestørrelse	Utvalgsprosent
6 000 - 7 999 innbyggere	20,0
8 000 - 9 999 "	14,3
10 000 - 49 999 "	10,0
50 000 innbyggere og over	8,3

På dette viset vil alle utvalgskommuner få om lag den samme kommunestatistikken.

Resultater som bygger på et utvalg av befolkningen, har en viss usikkerhet. Dette gjelder særlig for små befolkningsgrupper, eksempelvis for yrkesgrupper med få utøvere eller for små geografiske områder. SSB har utviklet og tatt i bruk en ny statistisk metode som gjør det mulig å utnytte administrative data i statistikkproduksjonen, selv om kvaliteten i registrene ikke er slik at de alene er gode nok for dette formålet.

Tabell 1. Relativt standardavvik for persontallene, etter utvalgsprosent og beregnet tall på personer i tabellen (cellestørrelse). Prosent

Utvalgsprosent	Beregnet tall på personer								
	50	100	500	1 000	5 000	10 000	25 000	100 000	200 000
8,3	47,0	33,2	14,9	10,5	4,7	3,3	2,0	0,9	0,5
10,0	42,4	30,0	13,3	9,4	4,0	2,7	1,3	.	.
14,3	34,5	24,4	10,7	7,3	2,4	.	.	.	.
20,0	28,2	19,9	8,7	5,9	1,7	.	.	.	.

Anslagene i tabell 1 vil i noen tilfeller overestimere det relative standardavviket. Spesielt gjelder dette kjennemerkene yrkesaktivitet og næring hvor vi omtrent kan redusere det relative standardavviket med

Metoden går ut på å sammenligne på individnivå opplysninger gitt i skjemaet med opplysninger i registeret. Med grunnlag i dette doble sett av opplysninger om det samme kjennemerke for personene i utvalget, er det laget justeringsfaktorer som er nyttet i arbeidet med de statistiske tabellene. Denne metoden som kombinerer opplysninger fra skjema og registre, har sikret tall med tilnærmet halvert usikkerhet i forhold til tilsvarende utvalgsdata alene, for kjennemerkene yrkesaktivitet og næring. Usikkerheten er omtalt under punkt 3 nedenfor.

## 3. Feilkilder og usikkerhet ved resultatene

### 3.1 Utvalgsvarians

Når en bygger på opplysninger om bare en del av befolkningen, får en usikkerhet i resultatene. Standardavviket er et mål på denne usikkerheten. Størrelsen på standardavviket avhenger blant annet av tallet på observasjoner i undersøkelsen. Jo flere observasjoner, desto mindre standardavvik og dermed mindre usikkerhet.

Iblant brukes også relativt standardavvik som mål på usikkerhet. Med det menes forholdet mellom standardavviket og det beregnede tallet, målt i prosent. SSB har ikke foretatt spesielle beregninger av denne usikkerheten for tallene i hver enkelt kommune. I tabell 1 har vi anslått noen relative standardavvik for de forskjellige utvalgsprosentene, etter størrelsen på det beregnede tallet når person er enhet.

en faktor på 0,6. Dette skyldes bruk av registerdata i statistikkproduksjonen (se avsnitt 2.4).

Tabell 2 viser tilsvarende relative standardavvik når bolig eller husholdning er enhet.

Tabell 2. Relativt standardavvik for bolig- og husholdningstallene, etter utvalgsprosent og beregnet tall på boliger/husholdninger i tabellen (cellestørrelse). Prosent

Utvalgsprosent	Beregnet tall på boliger/husholdninger									
	25	50	100	500	1 000	5 000	10 000	25 000	100 000	
8,3	46,2	32,7	23,1	10,3	7,3	3,2	2,3	1,4	0,5	
10,0	41,3	29,2	20,6	9,1	6,4	2,6	1,6	0,3	.	
14,3	32,7	23,1	16,2	7,0	4,7	0,9	.	.	.	
20,0	25,5	18,0	12,7	5,5	3,7	0,7	.	.	.	

For kjennemerkene antall personer i husholdningen og antall barn i husholdningen vil det relative standardavviket være en god del mindre. Dette skyldes at opplysninger om familietilknytning i personregisteret er nyttet ved oppblåsing av tallene.

For å illustrere usikkerheten kan vi bruke et *intervall* for å angi nivået på *den sanne verdi* av en beregnet størrelse, det vil si den verdien vi ville ha fått om vi hadde foretatt en totaltelling i stedet for en utvalgsundersøkelse. Slike intervaller kalles konfidensintervaller dersom de er konstruert på en spesiell måte. I denne sammenheng kan vi bruke følgende metode: La *M* være den beregnede størrelse, og la *S* være et anslag for standardavviket til *M*. Konfidensintervallet blir da intervallet med grenser (*M* - 2*S*) og (*M* + 2*S*). Denne metoden vil med omtrent 95 prosent sannsynlighet gi et intervall som inneholder den sanne verdi. Med andre ord vil høyst 5 prosent av tallene ha en feil på mer enn 2 ganger standardavviket.

Følgende eksempel illustrerer hvordan vi kan bruke tabell 2 til å finne konfidensintervaller.

Vi har beregnet et tall på 1 000 boliger i en 20 prosent utvalgskommune. Det relative standardavviket er 3,7 prosent slik at standardavviket blir

$$1\ 000 \cdot 0,037 = 37$$

Det betyr at det riktige tallet med 95 prosent sannsynlighet ligger i intervallet med grenser

$$(1\ 000 - 2 \cdot 37) \text{ og } (1\ 000 + 2 \cdot 37)$$

altså er intervallet

$$(926, 1\ 074)$$

I heftene for utvalgskommunene har vi valgt å bruke en treleddet publiseringsstrategi.

1. Tall med relativt standardavvik under 20 prosent publiseres direkte.
2. Ved relative standardavvik mellom 20 og 30 prosent, settes tallet i parentes. Med dette mener vi at det kan forsvares å oppgi tallet, men at det må brukes med varsomhet.
3. Tall med relativt standardavvik på 30 prosent og over har vi undertrykt ved å sette kolon i stedet for tallet. Selv om det er mulig å regne seg fram til det undertrykte tallet, vil vi ikke anbefale en slik framgangsmåte fordi tallet er for upålitelig.

### 3.2 Frafall og utvalgsskjevhet

I alt var det 968 030 oppgavepliktige personer ved tellingen. Av disse var det 12 584 personer som ikke returnerte skjemaet. Dette betyr at svarprosenten i folketellingen er på 98,7 for landet under ett. For de enkelte kommuner varierer svarprosenten mellom 100 og 95. Dessuten er det noe frafall på de enkelte spørsmålene. Frafallet kan føre til skjevheter siden en har brukt de som har svart til å beregne verdier for manglende opplysninger. Størrelsen på skjevheten vil imidlertid være rimelig akseptabel siden svarprosenten er så høy.

### 3.3 Innsamlings- og bearbeidingsfeil

Under gjennomføring og bearbeiding av en statistisk undersøkelse vil det alltid kunne oppstå feil som kan gi utslag i resultatene. Dette gjelder både ved totaltellinger og når resultatene er basert på et utvalg.

De fleste feilene oppstår vanligvis under oppgaveinnhenting og skyldes uriktige svar eller mangelfullt utfylte skjemaer. Under bearbeidingen kan det oppstå feil når opplysninger blir kodet, i vårt tilfelle spesielt opplysningene om næring og yrke.

SSB har ikke kontaktet oppgavegiver dersom det

ble funnet feil eller mangler ved utfyllingen. Materialet har imidlertid gjennomgått omfattende maskinelle kontroll- og opprettingsrutiner. For kjennemerker med uoppgitt svar er det beregnet et mest mulig sannsynlig svar på grunnlag av de øvrige opplysninger personen har gitt og ut fra svarene fra andre oppgavegivere.

Kontroll- og opprettingsrutinene vil være nærmere beskrevet i publikasjonen som dokumenterer FoB90-prosjektet. Publikasjonen vil foreligge i løpet av 1992.

SSB gjennomfører en kvalitetsundersøkelse i samband med folketellingen. Undersøkelsen tar sikte på å kontrollere kvaliteten av husholdningssammensetningen i folketellingen. Videre skal en vurdere eventuelle konsekvenser for statistikken av å nytte regelverket i folkeregisterloven som grunnlag for en geografisk plassering av befolkningen. Resultatene ventes å foreligge i 1992.

## 4. Enheter, geografiske nivåer og kjennemerker

Når ikke annet er nevnt, gjelder opplysningene situasjonen 3. november 1990.

### 4.1. Enheter

#### Person

Tellingen omfatter alle personer som ifølge folkeregisteret er registrert bosatt i Norge på tellingsdagen 3. november 1990. Hvem som skal regnes som bosatt og hvor de skal ha adresse, går fram av forskrifter om føringen og ordningen av folkeregistrene.

#### Bosatte

Med bosatte menes personer bosatt i privathusholdninger. Tallet på *bosatte i alt* vil derfor være mindre enn tallet på *personer i alt* i kommunen (folkemengde).

#### Barn

I tabellene 19-21 og 24 omfatter begrepet *Barn* ugifte hjemmeboende barn under 18 år som er registrert bosatt i familien til minst én av foreldrene eller andre foresatte. Eldre barn som bor hjemme, er ikke regnet som barn etter denne definisjonen.

## Familie

Som familie regner vi:

- ektepar og eventuelle ugifte hjemmeboende barn uansett barnets alder
- mor/far med ugifte hjemmeboende barn uansett barnets alder
- hver enkelt person som ikke hører med i gruppene over (enslig)

Et familienummer inngår som kjennemerke for hver person i Det sentrale personregister. Grupperingen til familie i tellingen er gjort med utgangspunkt i dette familienummeret.

Alle i en familie i tellingen må være registrert bosatt på samme adresse (samme kommune og poststed), og de kan bare inngå i én husholdning. Personer, f.eks. ektefeller, som etter denne regelen er plassert på hvert sitt sted, er ikke gruppert til samme familie i tellingen, selv om de har likt familienummer i Det sentrale personregister.

Barn som har gått ut av familien fordi de har fått egne barn, har meldt flytting og/eller inngått ekteskap, blir aldri regnet til foreldrenes familie på et senere tidspunkt. Når f.eks. et ektepar bor sammen med et skilt barn, danner ektefellene og barnet hver sin familie.

En familie kan aldri bestå av mer enn to generasjoner.

Ugifte søsken som bor sammen i en bolig der ingen av foreldrene er bosatt, blir regnet som hver sin énpersonfamilie.

Personer med ukjent bosted eller familienummer blir regnet som enslige (énpersonfamilier).

I et samboerpar utgjør hver av samboerne sin egen familie sammen med egne barn. Felles barn er med i familien til én av foreldrene.

#### Husholdning

Til samme husholdning regnes personer som er registrert bosatt i samme bolig. En slik husholdning blir kalt *bolighusholdning*. Husholdninger kan bestå av én eller flere familier. Sammensetningen til bolig-husholdninger har hovedsakelig skjedd ut fra opplysninger gitt på boligskjemaet (navnelisten) og ut fra innsendingsmåten (felles retur). Selv om Det sentrale personregister ikke gir oversikt over hvem som bor sammen i den enkelte bolig, er adresseopplysningene

i registeret nyttet som et supplement i arbeidet med husholdningene.

I tellingen blir det skilt mellom privat- og felleshusholdning.

Gruppen *Privathusholdning* omfatter personer som er registrert bosatt i samme privatbolig. Siden alle opplysninger om husholdninger i tellingen er knyttet til denne typen, er tallet på husholdninger i alt derfor lik tallet på privathusholdninger.

Til *Felleshusholdning* er regnet beboere (forpleide) som er registrert bosatt i aldershjem, pleiehjem, barnehjem o.l. Tilsatte som er bosatt i/ved felleshusholdningen, er alltid regnet som bosatte i privathusholdning. Det samme gjelder militært personell som er registrert bosatt i forlegningen. I utvalgskommuner er bare personer 67 år og over regnet som bosatte i felleshusholdninger.

Folketellingen gir ikke statistikk over felleshusholdninger. Det er hovedsakelig fordi personer som oppholder seg på institusjon, men som er registrert bosatt hjemme, tilhører privathusholdningen de er registrert i. En statistikk på dette grunnlaget ville derfor gi et misvisende bilde.

### **Bolig (leilighet)**

En bolig er ett eller flere rom som er bygd eller ombygd til helårs privatbolig for en eller flere personer. Det må være adgang til rommet/rommene uten at en må gå gjennom en annen bolig. I tabellene brukes for enkelthets skyld *bolig* i stedet for privatbolig.

En bolig er da f.eks. rekkehusleilighet, leilighet i tomannsbolig, leilighet i leiegård, blokkleilighet og hybelleilighet. Enebolig er også leilighet.

En hybel i privathus er en bolig dersom den har egen inngang. I hybelhus regnes hver hybel som egen bolig, også der rom som f.eks. kjøkken og bad er felles. Leiligheter og hybler som disponeres av privathusholdninger i sykehus, institusjoner, militærforlegninger o.l., regnes alltid som egen bolig.

I noen tilfeller kan en bolig omfatte mer enn en leilighet. Det gjelder når personer i samme familie (f.eks. ugifte barn) bor i egen leilighet (f.eks. hybel-leilighet) på samme adresse som resten av familien. I slike tilfeller består boligen av alle leilighetene familiemedlemmene bruker.

Fordi begrepet bolighusholdning blir brukt, blir tallet på boliger det samme som tallet på privathusholdninger i tellingen.

Det er ikke innhentet oppgaver for boliger der ingen er registrert bosatt (se avsnitt 2.1).

Hus er ikke egen enhet i tellingen, men boligkjenmerkene omfatter enkelte opplysninger om huset boligen ligger i.

## **4.2. Geografiske nivåer**

### **Grunnkrets, delområde**

Grunnkretsene er utformet slik at de skal være stabile over en rimelig tidsperiode. De består av et sammenhengende geografisk område, og har mest mulig ensartet natur, næringsgrunnlag, kommunikasjonsforhold og bebyggelse. Folkemengde og areal bør ikke variere for sterkt. Visse variasjoner i befolkningsgrunnlaget vil likevel forekomme - en krets i spredtbygde strøk kan ha under 100 innbyggere, mens de tettest utbygde byområdene kan ha over 1 000.

Fordi kretsen skal være stabil, er den ikke knyttet opp til tettstedsavgrensingen. En krets kan derfor inneholde både tett og spredt bebyggelse.

Det er ikke stilt krav om at grunnkretsgrensene skal falle sammen med grensene for kirkesogn, skole- eller valgkrets.

Landet er delt inn i om lag 13 600 grunnkretser.

Grunnkretsene er gruppert sammen til *delområder* (bydeler/bygdelag). Et delområde består vanligvis av 1 000 - 3 000 personer i spredtbygde strøk og 3 000 - 5 000 i tettbygde. I alt er det om lag 1 550 delområder i landet.

Alle adressene i landet er gitt kode for grunnkrets og delområde. Kodene er en del av datagrunnlaget i Det sentrale personregister. Grunnkretsinndelingen i FoB90 er sammenlignbar med FoB80. I visse tilfeller (ved kretsdelinger i perioden) må sammenligningen skje med utgangspunkt i grupper av 1990 kretser.

Kart over grunnkretser og delområder er med som vedlegg til heftet.

### **Kommune**

Den enkelte person er i tellingen regnet å ha sitt bosted i den kommune og i den bolig hvor vedkommende var registrert som bosatt i Folkeregisteret 3. november 1990.

Hovedregelen er at en person skal registreres som bosatt der han eller hun tar sin døgnhvile. De viktigste unntakene fra denne hovedregelen gjelder:

- Ugifte personer som pga. studier, skolegang eller verneplikts-/siviltjeneste oppholder seg utenom foreldrenes/forsørgers bolig. De skal være registrert i foreldrenes/forsørgers bolig.
- Gifte personer som mesteparten av tiden må bo borte fra hjemmet pga. arbeid, studier, verneplikts-/siviltjeneste (f.eks. yrkesaktive som er ukependlere). De skal være registrert i ektefellenes felles bolig.
- Personer som er innlagt på sykehus eller anbrakt i fengsel, arbeidsanstalt e.l. De skal være registrert der de var bosatt før innleggelsen/anbringelsen.

Personer som ikke kan henføres til en bestemt bolig/adresse, er regnet med i den kommunen der de sist hadde fast bosted. I fordelingene etter type bostedsstrøk, delområde og grunnkrets er de regnet med blant *Uoppgitt*.

Det er ikke innhentet opplysninger om midlertidig bosted. Folketellingen gir derfor ikke oppgaver over den tilstedeværende befolkningen.

#### Tettsted

For at en hussamling skal regnes som tettsted, må det bo minst 200 personer der, og avstanden mellom husene må normalt ikke overstige 50 meter. Det er tillatt med skjønnsmessige avvik for områder som ikke skal eller kan bebygges. Dette kan f.eks. være parker, idrettsanlegg, industriområder, eller naturlige hindringer som elver eller dyrkbare områder. Hussamlinger som naturlig hører med til tettstedet, tas med inntil en avstand på 400 meter fra tettstedskjernen.

Tettstedsavgrensingen er uavhengig av grunnkretsinnndelingen, og kan også gå på tvers av kommuneinnndelingen.

Kart over tettstedene i kommunen er med som vedlegg til heftet.

Tall for hvert enkelt tettsted er gitt i tabellene 26-28, under *Tettbygde strøk*.

### 4.3. Kjennemerker

#### 4.3.1. Personkjennemerker

##### Alder

I fordelingen etter alder er den enkelte person gruppert etter alder pr. 31. desember 1990. (Alder = 1990

minus fødselsår.)

#### Arbeidsreiser - generelt

Arbeidsreiseopplysningene omfatter oppmøteplass, tallet på arbeidsreiser, reisetid og reisemåte (se dette). Kjennemerkene gjelder personer 16 år og over som *utførte* inntektsgivende arbeid i tellingsuka fra 27. oktober til 2. november og som hadde en *fast* oppmøteplass. Arbeidsreiseopplysningene gjelder reisen fra hjemstedet (registrert bosted) til arbeidsstedet.

Det ble lagt spesiell vekt på utformingen av arbeidsreisespørsmålene. Både i spørsmålsteksten og rettledningen ble det forklart at *hjemstedet* er den boligadressen som vedkommende var registrert bosatt på ifølge Folkeregisteret 3. november 1990.

#### Arbeidsreiser - tallet på

Tallet på arbeidsreiser er det antall ganger oppgavegiver reiste *fra* hjemstedet *til* arbeidsstedet (én veg) i tellingsuka. Med *Hjemsted* menes alltid den boligadresse vedkommende er registrert bosatt på. For personer som bodde midlertidig på f.eks. hybel eller brakke denne uka, er reisen mellom hybel/brakke og arbeidssted ikke tatt med. Personer som arbeidet hjemme (f.eks. bønder), er gruppert til *reiste ikke*. Det samme gjelder personer som ikke var på hjemstedet i løpet av tellingsuka.

#### Arbeidstid

Tellingen har opplysninger om arbeidstid både i året (12-månedersperioden), og i tellingsuka fra 27. oktober - 2. november 1990. For uka er det dessuten skilt mellom vanlig/avtalt og faktisk arbeidstid.

#### Arbeidstid i året

Årlig arbeidstid er i FoB90 oppgitt som det samlede tallet på hele måneder vedkommende hadde arbeid, heltid og/eller deltid, i alle arbeidsforhold. Som heltid er regnet samlet arbeidstid på 30 timer eller mer i uka, noe som svarer til 120 timer eller mer over en 4-ukersperiode. Fravær er ikke trukket fra. Summen av måneder med heltids- og deltidsarbeid kan ikke overstige 12.

#### Arbeidstid i uka (vanlig/avtalt)

Den avtalte ukentlige arbeidstidstiden er oppgitt i timeverk og viser det timetallet den yrkesaktive har avtale om. For yrkesaktive som ikke hadde inngått avtale om en bestemt arbeidstid, gjelder oppgaven den gjennomsnittlige arbeidstiden. Det samme gjelder for personer med varierende arbeidstid eller for dem som

har skiftarbeid kombinert med friperioder. Faste forberedelser ut over ordinær arbeidstid er inkludert (lærere). Arbeidstid i flere arbeidsforhold skulle summeres. Betalt fravær er ikke trukket fra, mens tilfeldig merarbeid (sesongvariasjoner, overtid) derimot ikke er lagt til.

#### Arbeidstid i uka (utført)

Faktisk utført arbeidstid er oppgitt i timeverk. Overtid og annet ekstraarbeid er inkludert, men begrepet omfatter ikke fravær som skyldtes sykdom, ferie, permisjon med lønn o.l. Personer som ikke var på arbeid i tellingsuka, f.eks. på grunn av skift- eller tumusfridager, utførte ikke inntektsgivende arbeid denne uka.

#### Bosted

Se *Kommune* i avsnitt 4.2.

#### Bostedsstrøk (tettbygd - spredtbygd)

Se *Tettsted* i avsnitt 4.2.

#### Ekteskapelig status

Det er brukt fire hovedgrupperinger etter ekteskapelig status, nemlig ugifte, gifte, enker/enkemenn og separerte/skilte. Ekteskapelig status beskriver den formelle situasjonen, ikke faktiske samlivsforhold (samboere).

#### Familietype

Under omtalen av enheten *familie* (avsnitt 4.1 ovenfor) er det gjort rede for hvem som skal regnes til samme familie. På grunnlag av hvilke personer som inngår i familien og hva for ekteskapelig status de har, blir familiene inndelt i typer, slik:

Enslig	énpersonfamilie
Ektepar uten barn	familien inneholder et ektepar, men ingen ugifte, hjemmeboende barn.
Ektepar med barn	familien inneholder et ektepar, og parets ugifte, hjemmeboende barn uansett alder.
Mor/far med barn	familien inneholder mor eller far og deres ugifte, hjemmeboende barn uansett barnets alder.

Familietyper baserer seg på den formelle ekteskapelige statusen til personene i familien. I et sam-

boerpar utgjør hver av samboerne derfor sin egen familie.

#### Heltid/deltid

En person kommer i gruppa heltidsarbeid når summen av avtalt/vanlig arbeidstid i alle arbeidsforhold er 30 timer eller mer i uka (120 timer eller mer over en 4-ukersperiode).

#### Næring

Yrkesaktive personer 16 år og over er gruppert etter næring ut fra opplysninger om 12-månedersperioden. Kjennemerket er knyttet til det arbeidsforholdet som hadde lengst varighet. Det er ikke innhentet særskilte oppgaver om næring for tellingsuka fra 27. oktober til 2. november.

Næringsgrupperingen er foretatt etter 1983-utgaven av Standard for næringsgruppering (Standarder for norsk statistikk 2). Standarden er et fem-sifret pyramidisk system der hvert siffer angir et grupperingsnivå.

FoB80 ble gruppert etter den forrige utgaven av næringsstandard (utgitt i 1978). De viktigste endringene fra denne utgaven finnes under Detaljhandel. Standardendringene har ingen betydning for sammenlignbarheten med forrige telling for næring på 1-sifret nivå.

Næringsgrupperingen kan etter mindre modifikasjoner på tabellnivå sammenlignes med International Standard Industrial Classification of all Economic Activities (ISIC) av 1968.

FN vedtok en ny versjon av ISIC i 1989. Den nye versjonen vil etter hvert bli innarbeidet i næringsstandard i de fleste land i Europa. Når den nye standarden blir innført i Norge, vil folketellingsmaterialet få næringskoder etter ISIC -89 i tillegg til de nåværende.

#### Oppmøteplass på arbeid

Oppmøteplassen er det stedet hvor oppgavegiver møtte fram ved arbeidsdagens start. Grupperingskriterium er kommune. Personer som møtte på ulike steder, var til sjøs e.l., har ikke fast oppmøteplass.

#### Reisemåte til arbeidet

Reisemåten gjelder de transportmidlene vedkommende til vanlig brukte på arbeidsreisen (én veg).

#### Reisetid til arbeidet

Reisetiden er tiden det tar å komme *fra* hjemstedet (registrert boligadresse) *til* arbeidsstedet (én veg). I reisetiden er gangtid og ventetid under reisen regnet

med. Det samme gjelder faste gjøremål, f.eks. å bringe barn til barnehage. Tilfeldige gjøremål og forsinkelser inngår derimot ikke.

For pendlere som bodde midlertidig utenfor hjemmet (hybel, brakke), er reisetiden regnet fra hjemstedet og fram til arbeidsstedet.

### Spredtbygd/tettbygd strøk

Se *Tettsted* i avsnitt 4.2.

### Utdanning

Utdanningsopplysningene i publikasjonen er hentet fra datafil over befolkningens høyeste utdanning pr. 1. oktober 1990, såkalt omkodet utgave (grupperingen av grunnleggende fagutdanning fullført før skoleåret 1972/73 er også basert på 9-årig grunnskole og plassert på klassetrinn 10, nivå 3).

Opplysningene om utdanning fullført i utlandet etter 1. november 1980 er noe mangelfulle i data-materialet. Dette gjelder blant annet utdanning fullført av nordmenn som har studert i utlandet. Utdanningsopplysninger om de fleste innvandrere til Norge etter 1980 er tilført datamaterialet for utvalgskommuner fra en egen spørreundersøkelse blant personer født i utlandet.

Fra og med 1987 blir det i all utdanningsstatistikk fra SSB brukt 6-sifrede utdanningskoder, etter Standard for utdanningsgruppering - Revidert 1989 (Standarder for norsk statistikk 7). Standarden er bygd opp som et pyramidisk klassifikasjonssystem. Utdanningene er først ordnet i grove grupper etter (samlet) varighet ved normal studieprogresjon. Gruppene kalles *utdanningsnivåer*. Innenfor hvert nivå er utdanningene delt opp etter *fagfelt* og *faggrupper*. En del utdanninger som tidligere var plassert på for lavt nivå, har skiftet nivå ved overgang til revidert standard. De største gruppene er ingeniør- og helsefagutdanninger.

Resultatene fra utdanningsstatistikken blir nå presentert etter omkodet utdanningskode (se ovenfor), mens folketellingen i 1980 er basert på uomkodet versjon av den gamle standarden. Derfor er ikke resultatene fra de to tellingene sammenlignbare. SSB kan lage sammenlignbar statistikk på *grovt* nivå (grupper av utdanningsnivåer) ved å dele inn FoB80 etter ny standard og kode om all grunnleggende fagutdanning til 9 år. Slik statistikk må utføres som betalt oppdrag.

### Yrke

Yrkesaktive personer 16 år og over er gruppert etter yrke ut fra opplysninger om 12-månedersperioden. Kjennemerket er knyttet til det arbeidsforholdet som hadde lengst varighet. Det er ikke innhentet særskilte oppgaver om yrke for tellingsuka fra 27. oktober til 2. november.

Grunnlaget for yrkesgrupperingen er Standard for yrkesgruppering i offentlig norsk statistikk (utgitt av Arbeidsdirektoratet i 1965). Standarden blir ofte omtalt som NYK (Nordisk yrkesklassifisering). Til folketellingen i 1980 ble standarden ajourført av SSB ved at nye yrkesbetegnelser ble plassert inn på sitt riktige sted i systemet, en del yrkesgrupper ble slått sammen og noen ble splittet i flere grupper. Etter 1980 har SSB fortsatt ajourføringen med nye yrkesbetegnelser.

Yrke i folketellingen er kodet med tre av standardens i alt fem siffer.

Yrke er kodet på samme måte og etter samme standard både i FoB80 og FoB90, slik at det er mulig å sammenligne yrkesstatistikk mellom de to tellingene.

NYK og dermed tellingen er bare i begrenset grad sammenlignbar med den nyeste (1988) utgaven av International Standard Classification of Occupations (ISCO). Derimot er det godt samsvar med forrige ISCO (1958, revidert i 1968). Det er denne versjonen som pr. 1990 blir brukt i de fleste europeiske land.

### Yrkesaktivitet

I FoB90 er det innhentet oppgaver om yrkesaktiviteten både for de siste 12 månedene (3. november 1989 til 2. november 1990) og for den siste uka før tellingstidspunktet (27. oktober - 2. november 1990).

Som yrkesaktive er regnet personer 16 år og over som *hadde* inntektsgivende arbeid i minst 100 timer i 12-månedersperioden. Inntektsgivende arbeid er alt arbeid som blir utført mot betaling i form av lønn, inntekt av egen virksomhet, provisjon, honorarer o.l. Deltidsarbeid, vikararbeid, pass av barn, feriejobber o.l. er også med. Det samme gjelder sykefravær, ferie, permisjon med lønn o.l. Ved folketellingen i 1980 skulle slikt fravær ikke regnes med. Arbeid som familiemedlem uten fast lønn i familiebedrift (f.eks. butikk, gårdsbruk) og verneplikts-/siviltjeneste er også regnet som yrkesaktivitet.



De som var yrkesaktive i 12-månedersperioden svarte også på om de *hadde* inntektsgivende arbeid av minst 1 times varighet i uka 27. oktober til 2. november 1990. Ved folketellingen i 1980 måtte en ha *utført* minst én times arbeid for å bli regnet som yrkesaktiv i uka. Tellingene i 1980 og 1990 kan sammenlignes fordi FoB90 også kan fordele de yrkesaktive etter utført arbeidstid i uka.

### Yrkesstatus

Yrkesaktive personer 16 år og over er gruppert etter yrkesstatus ut fra arbeidsforholdet de oppgav for 12-månedersperioden. Det er ikke innhentet særskilte oppgaver om yrkesstatus for tellingsuka fra 27. oktober til 2. november.

Personer (også medeiere) som arbeidet i firmaer organisert som aksjeselskap, andelslag eller annen selskapsform med begrenset ansvar, er alltid regnet som ansatte.

En person er regnet som selvstendig dersom vedkommende drev virksomhet alene for egen regning eller sammen med andre med ubegrenset ansvar (f.eks. i ansvarlig selskap).

Gruppen *Familiemedlem uten fast lønn i familiebe-drift* omfatter personer som arbeidet i familievirksomhet uten fast lønn, og som verken var eier eller medeier i virksomheten. Et familiemedlem uten fast lønn kan imidlertid ha lønn for arbeidet i form av kost og losji, andel av overskott e.l.

Der ektefeller arbeidet i felles virksomhet (f.eks. gårdsbruk) som ikke var organisert som aksjeselskap e.l., er den ene ektefellen regnet som selvstendig og den andre som familiemedlem uten fast lønn, med mindre begge ektefellene var registrert som eiere av virksomheten.

### 4.3.2. Boligkjennemerker

Boligkjennemerkene gjelder bare for privatboliger og personer i privathusholdninger.

#### Areal

Boligens areal er det samlede arealet av rom på 6 m<sup>2</sup> eller mer som blir brukt til boligformål. I tillegg er også entré, ganger, trapperom, vaskerom o.l. med i arealet.

#### Bosatte pr. bolig

Bosatte pr. bolig er lik tallet på bosatte i privatboliger

dividert med tallet på boliger i alt.

### Byggeår

Byggeåret er det året da minst halvparten av boligene i huset var ferdig til innflytting. For hus som er om-bygd, er det oppgitt opprinnelig byggeår.

### Eie-/leieform

Som *eiere* er også regnet personer som har boret ved aksje eller andel.

Som *leie for et avgrenset tidsrom* er regnet leieav-taler som løper til en bestemt dato, også framleie. Boliger stilt til disposisjon gjennom arbeidsforhold for en avgrenset tidsperiode er derimot regnet med blant *tjenesteboliger*.

Leie av boligen på *Andre vilkår* gjelder f.eks. ved leiekontrakt ifølge husleieloven, muntlig leieavtale eller kåravtale. Obligasjonsleilighet og trygdeleilighet er også tatt med her.

### Etasjeplassering

Etasjeplasseringen viser i hvilken av bygningens etasjer boligen har rom til boligformål. For boliger som går over flere plan, er alle etasjer oppgitt.

### Hustype

En *enebolig* ligger fritt med minst en halv meters avstand til neste bygning. Den kan også inneholde en hybelleilighet, og ett eller flere rom kan være i bruk som hybel.

*Våningshus tilknyttet gårdsdrift* omfatter alle typer bolighus på gårdsbruket.

Et *hus i kjede* (også enebolig i kjede) er forbundet med et annet hus med bod, garasje/carport, svalgang e.l.

I et *terrassehus* er leilighetene bygd sammen i en skråning der flere av leilighetene har terrasse på hele eller deler av taket til leiligheten under.

*Terrasseblokk* er regnet som blokk og ikke som terrassehus.

*Annet boligbygg med mindre enn tre etasjer* omfatter for eksempel firemannsbolig, enebolig med mindre enn en halv meters avstand mellom husene o.l.

Leiligheten ligger i et *forretningsbygg* eller i et *bygg for felleleshusholdning* dersom mindre enn halvparten av golvarealet i huset brukes til privatbolig.

I noen tabeller er hus i kjede, terrassehus og annet boligbygg med mindre enn tre etasjer slått sammen og gitt betegnelsen *småhus*.

### **Kjøkken**

Kjøkken er den delen av boligen der det er installert utstyr til matlaging. Kjøkkenet kan være et eget rom, men trenger ikke å være det (åpne løsninger).

Dersom flere boliger har felles kjøkken, f.eks. hybler i et hybelbygg, er alle boligene regnet å være uten kjøkken.

I størrelsen på kjøkkenet er også medregnet golvplass til benker og skap.

### **Oppvarmingskilde**

I FoB90 er alle oppvarmingskilder i boligen tatt med, mens det ved forrige telling bare var den viktigste som ble registrert.

### **Plan i boligen**

Boligen er regnet å ligge på ett plan dersom kjøkken, bad/dusj, wc og minst ett beboelsesrom er i samme etasje uten trapper imellom.

### **Tilgjengelighet**

Som et mål for boligens tilgjengelighet er det nyttet en inndeling etter plan i boligen, boligens etasjeplasing i bygningen og om huset har heis.

### **Rom - tallet på**

Tallet på rom inkluderer beboelsesrom på 6 m<sup>2</sup> eller mer som kan brukes året rundt. Kjøkken, bad, wc, vaskerom, gang o.l. er ikke med, og heller ikke rom som bare blir brukt til næringsvirksomhet.

### **Rom pr. bolig**

er summen av alle rom dividert med tallet på boliger. I FoB90 er det ikke innhentet spesifiserte oppgaver over tallet på rom i boliger med ni eller flere rom. I oppgavene for *rom i alt* er tallene for antall rom i boliger med ni eller flere rom derfor beregnet ut fra et gjennomsnittstall. Data fra Boforholdsundersøkelsen 1988 er brukt som beregningsgrunnlag.

## **4.3.3. Husholdningskjennemerker**

Husholdningskjennemerkene gjelder for privathusholdninger og personer registrert bosatt i privathusholdninger.

### **Avfallssortering (kildesortering)**

Oppgavene over avfallssortering viser utvalgte avfallstyper som blir sortert ut fra husholdningsavfallet og levert/hentet etter at de er sortert ut. Hver husholdning kunne krysse av for flere typer utsortert avfall. Noen husholdninger sorterer flere typer avfall. Derfor blir summen av husholdninger etter avfallstype større enn tallet på husholdninger som sorterer avfall i alt.

### **Bil - antall i husholdningen**

Med å disponere bil menes å eie/leie bil eller ha mulighet til privat bruk av firmabil. Stasjonsvogn, kombinert bil og varebil som blir brukt til privatkjøring, er også regnet med i tallet på biler.

### **Familier - antall i husholdningen**

Se *Familie* i avsnitt 4.1 og *Familietype* i avsnitt 4.3.

### **Husholdningstype (tallet på barn i husholdningen)**

I tabellene er husholdningene delt inn i énperson- og flerpersonhusholdninger. Flerpersonhusholdninger er videre delt inn i husholdninger med og uten barn.

Vårt begrep *Barn* omfatter ugifte hjemmeboende barn under 18 år som er registrert bosatt i familien til minst én av foreldrene eller andre foresatte. Eldre barn som bor hjemme, er ikke regnet inn i tallet på barn i husholdningen. Husholdninger der alle de hjemmeboende barna er 18 år eller eldre, blir derfor regnet til gruppen flerpersonhusholdninger uten barn.

### **Privat-/felleshusholdning**

Gruppen *Privathusholdning* omfatter alle personer som er registrert bosatt i samme privatbolig.

Beboere (forpleide) som er registrert bosatt i aldershem, pleiehjem, barnehjem o.l., tilhører en *Felleshusholdning*. I utvalgte kommunene er bare personer 67 år og over regnet som bosatte i felleshusholdninger. Det er ikke innhentet husholdnings- og boligopplysninger for felleshusholdningene.

## 5. Merknader til tabellene

### Tabell 1

Tabell 1 gir sammenlignbare tall tilbake til 1875 etter kommuneinndelingen i 1990.

### Asylmottak - konsekvenser for folketallsutviklingen

Fra mars 1987 er asylsøkere til vanlig registrert som bosatte, også mens søknaden om oppholdstillatelse blir behandlet. For små kommuner vil dette kunne gi en relativt stor økning i det registrerte folketallet, og vil slå spesielt ut i statistikken på grunnkrets nivå.

Ifølge oppgaver fra Utlendingsdirektoratet hadde kommunen 206 personer som var registrert som bosatte i asylmottak 3. november 1990.

### Tabellene 18, 25 og 27

I tabellene nytter vi de anslag på kommunenivå som gir den beste påliteligheten, og som samtidig sikrer konsistens mellom de trykte tabellene. For tabellene 18, 25 og 27 fører dette til at tallene i tabellen ikke summerer seg opp til resultatene slik de framkommer i "I alt"-linjen. Årsaken til dette er at "I alt"-tallene er beregnet med bakgrunn i registerdata, mens de øvrige tallene i tabellene er beregnet bare ved enkel oppblåsing av skjema utvalget.

### Vernepliktige - konsekvenser for sysselsettingstall

Oppgaver over de vernepliktige og sivilt tjenestepliktige er innhentet gjennom Forsvarets overkommando og Siviltjenesteadministrasjonen.

På grunn av rapporteringsrutinene var ikke alle oppgavene kommet inn da heftene for fulltellingskommunene ble produsert. Mangelfulle opplysninger

om vernepliktige er omtalt under punkt 5 i disse heftene.

### Tabellnummerering

I denne publikasjonen har det vært nødvendig å gjøre en del endringer i tabellene i forhold til i heftene for fulltellingskommunene. Dette skyldes usikkerhetsnivået i utvalgstillene. Tabeller som har endringer av noe omfang, er delt i to. For å gjøre det lettere å sammenligne fulltellings- og utvalgshefter, har slike tabeller fått tabellnummer som tilsvarer nummeret i fulltellingsheftet som hovednummer. I tillegg har tabellen fått et undernummer etter punktum, f.eks. tabell 6.1 og 6.2. I tabeller med undernummer 1 er endringene i hovedsak gjort i forspalten (tabellens linjer). Tabeller med undernummer 2 vil ha endringene i tabellhodet (tabellens kolonner).

I tabellene 3 og 8 er det noe større endringer fordi tabellene er spesielt krevende å utarbeide i den form de har i fulltellingsheftet. De blir derfor utarbeidet i en mer fullstendig utgave senere og kan fås ved henvendelse til SSB, Folketellingsprosjektet.

Tabellene 22 og 23 utgår i utvalgsheftene.

### Avrunding av tall

Når en beregner totaltall på grunnlag av et utvalg, vil en vanligvis ende opp med desimaltall som resultat.

Tallene som publiseres er avrundet til nærmeste hele tall, noe som fører til avvik. Et oppgitt sumtall vil ikke alltid stemme med summen av de enkelte tallene i tabellen. Avviket er sjelden stort, oftest 1 eller 2. Tilsvarende avvik vil også kunne forekomme mellom sumtall i de ulike tabellene.

Tabell 1. Folkemengde ved folketellingene 1875-1990, etter kommunegrenser pr. 3. november 1990

År	Folke- mengde	År	Folke- mengde	År	Folke- mengde	År	Folke- mengde
1875 ...	3676	1920 ...	7856	1960 ...	17685	1980 ...	35941
1900 ...	4655	1946 ...	12616	1970 ...	31519	1990 ...	41848

Kilde: Folketellinger, materiale i SSB og Norsk samfunnsvitenskapelig datatjeneste (NSD).

Tabell 2. Folkemengde etter kjønn, ekteskapelig status og alder. 3. november 1990

Alder	I alt	Menn					Kvinner				
		I alt	Ugifte	Gifte	Enkemenn	Separerte og skilte	I alt	Ugifte	Gifte	Enker	Separerte og skilte
I alt .....	41848	20818	9923	9461	305	1129	21030	8771	9431	1403	1425
0 - 4 .....	2859	1431	1431	-	-	-	1428	1428	-	-	-
5 - 9 .....	2686	1412	1412	-	-	-	1274	1274	-	-	-
10 - 14 .....	2679	1387	1387	-	-	-	1292	1292	-	-	-
15 - 19 .....	3203	1643	1640	3	-	-	1560	1556	3	-	1
20 - 24 .....	3462	1784	1715	66	-	3	1678	1528	139	-	11
25 - 29 .....	3103	1543	1111	393	-	39	1560	825	668	2	65
30 - 34 .....	3156	1601	559	943	4	95	1555	309	1092	4	150
35 - 39 .....	3211	1597	257	1174	2	164	1614	157	1241	12	204
40 - 44 .....	3414	1689	114	1347	7	221	1725	87	1362	21	255
45 - 49 .....	2968	1472	77	1193	13	189	1496	46	1168	41	241
50 - 54 .....	2389	1188	45	993	6	144	1201	29	969	62	141
55 - 59 .....	2057	976	35	821	17	103	1081	28	832	94	127
60 - 64 .....	2043	1027	31	892	29	75	1016	28	772	138	78
65 - 69 .....	1746	868	41	739	36	52	878	34	593	189	62
70 - 74 .....	1254	604	34	499	47	24	650	40	347	217	46
75 - 79 .....	790	333	21	248	55	9	457	41	154	240	22
80 - 84 .....	447	149	8	95	37	9	298	33	71	182	12
85 - 89 .....	281	90	4	48	37	1	191	25	17	142	7
90 - .....	100	24	1	7	15	1	76	11	3	59	3
0 - 6 .....	3950	2017	2017	-	-	-	1933	1933	-	-	-
7 - 12 .....	3198	1658	1658	-	-	-	1540	1540	-	-	-
13 - 15 .....	1645	842	842	-	-	-	803	803	-	-	-
16 - 19 .....	2634	1356	1353	3	-	-	1278	1274	3	-	1
20 - 44 .....	16346	8214	3756	3923	13	522	8132	2906	4502	39	685
45 - 66 .....	10234	5046	207	4228	77	534	5188	141	4015	410	622
67 - .....	3841	1685	90	1307	215	73	2156	174	911	954	117
16 - 24 .....	6096	3140	3068	69	-	3	2956	2802	142	-	12
25 - 39 .....	9470	4741	1927	2510	6	298	4729	1291	3001	18	419
40 - 66 .....	13648	6735	321	5575	84	755	6913	228	5377	431	877
16 - 29 .....	9199	4683	4179	462	-	42	4516	3627	810	2	77
30 - 49 .....	12749	6359	1007	4657	26	669	6390	599	4863	78	850
50 - 66 .....	7266	3574	130	3035	64	345	3692	95	2847	369	381

Tabell 3. Hovedtall for utdanning. Personer 16-66 år etter yrkesaktivitet, kjønn og utdanning<sup>1</sup>. 3. november 1989 - 2. november 1990

Høyeste utdanning	I alt	Ikke yrkesaktive	Yrkesaktive			Prosent yrkesaktive		
			I alt	Menn	Kvinner	I alt	Menn	Kvinner
I alt .....	29214	5784	23430	12319	11111	80,2	84,3	76,1
Barne- og ungdomsskolenivå, 1-9 år i alt .....	4200	1376	2824	1356	1468	67,2	70,3	64,7
Folkeskoleutdanning .....	1056	388	668	318	350	63,3	75,0	55,4
9-årig ungdomsskole .....	2354	781	1573	837	736	66,8	67,4	66,2
Ungdomsskolenivå ellers .....	790	207	583	201	382	73,8	76,1	72,6
Gymnasnivå I, 10 år, i alt .....	5686	1102	4584	1771	2813	80,6	82,2	79,7
Allment fagfelt .....	1846	357	1489	494	995	80,7	84,6	78,8
Industri, håndverk og teknikk .....	1141	191	950	775	175	83,3	85,3	75,4
Samferdsel .....	124	:	112	(37)	75	90,3	(75,5)	100,0
Helsevern .....	525	(55)	470	(57)	413	89,5	(100,0)	88,2
Jordbruk, skogbruk og fiske .....	82	:	(51)	(51)	:	(62,2)	(86,4)	:
Gymnasnivå I ellers .....	1968	456	1512	357	1155	76,8	71,8	78,5
Gymnasnivå II, 11 - 12 år, i alt .....	7506	1263	6243	3634	2609	83,2	87,0	78,4
Allment fagfelt .....	3226	685	2541	1217	1324	78,8	83,3	75,0
Administrasjon og økonomi .....	1334	200	1134	602	532	85,0	88,9	81,0
Industri, håndverk og teknikk .....	1654	195	1459	1297	162	88,2	88,1	89,0
Samferdsel .....	186	(36)	150	110	(40)	80,6	87,3	(66,7)
Helsevern .....	204	(37)	167	:	150	81,9	:	80,2
Jordbruk, skogbruk og fiske .....	131	:	120	88	:	91,6	88,9	:
Tjenesteyting og forsvar .....	452	(45)	407	214	193	90,0	90,7	89,4
Gymnasnivå II ellers .....	319	(54)	265	89	176	83,1	100,0	76,5
Universitets- og høghskolenivå I, 13 - 14 år, i alt .....	4722	694	3982	1955	2027	84,3	92,2	79,3
Undervisning .....	378	78	300	(71)	229	79,4	(83,5)	78,2
Administrasjon, økonomi, samfunnsvitenskap og jus .....	1478	207	1271	564	707	86,0	93,8	80,6
Naturvitenskap og teknikk .....	1025	84	941	821	120	91,8	92,6	87,0
Helsevern .....	661	83	532	:	532	80,5	:	86,5
Universitets- og høghskolenivå I ellers .....	1180	242	938	499	439	79,5	91,1	69,5
Universitets- og høghskolenivå II, III og forskernivå, over 14 år, i alt .....	4503	224	4279	2732	1547	95,0	81,4	92,9
Undervisning .....	890	86	804	193	611	90,3	90,6	90,3
Administrasjon, økonomi, samfunnsvitenskap og jus .....	948	:	930	717	213	98,1	97,6	100,0
Naturvitenskap og teknikk .....	1461	(47)	1414	1244	170	96,8	97,4	92,4
Universitets- og høghskolenivå II, III og forskernivå ellers .....	1204	(73)	1131	578	553	93,9	94,3	93,6
Uoppgitt, ingen utdanning og utdanning på førskolenivå .....	2597	1118	1479	831	648	57,0	61,6	51,9

<sup>1</sup> Høyeste fullførte utdanning pr. 1. oktober 1990.

Tabell 4. Personer 16 år og over. Hovedtall for yrkesaktivitet i året 3. november 1989 - 2. november 1990

	I alt	Ikke yrkesaktive	Yrkesaktive			Prosent yrkesaktive		
			I alt	Menn	Kvinner	I alt	Menn	Kvinner
I alt .....	33055	9127	23928	12626	11302	72,4	77,5	67,5
<b>Alder</b>								
16-19 .....	2634	1385	1249	641	608	47,4	47,3	47,6
20-24 .....	3462	738	2724	1347	1377	78,7	75,5	82,1
25-29 .....	3103	447	2656	1331	1325	85,6	86,3	84,9
30-39 .....	6367	818	5549	3034	2515	87,2	94,9	79,4
40-49 .....	6382	558	5824	3037	2787	91,3	96,1	86,5
50-59 .....	4446	703	3743	1962	1781	84,2	90,7	78,0
60-66 .....	2820	1134	1686	967	719	59,8	68,6	51,0
67-69 .....	969	691	278	167	111	28,7	34,4	22,9
70- .....	2872	2652	220	140	80	7,7	11,7	4,8
<b>Ekteskapelig status</b>								
Ugifte .....	9901	2813	7088	3884	3204	71,6	71,8	71,3
Gifte .....	18892	4525	14367	7727	6640	76,0	81,7	70,4
Før gifte .....	4262	1788	2474	1015	1459	58,0	70,8	51,6
<b>Familietype</b>								
Enslige .....	6880	2265	4615	2701	1914	67,1	77,4	56,4
Ektepar uten ugifte barn .....	6068	2686	3382	1750	1632	55,7	57,7	53,8
Ektepar med ugifte barn .....	16897	3378	13519	7406	6113	80,0	84,8	74,9
Mor/far med ugifte barn .....	3210	799	2411	769	1642	75,1	73,4	75,9

Tabell 5. Hovedtall for yrkesaktive i året 3. november 1989 - 2. november 1990

	I alt	Menn				Kvinner				Prosent
		I alt	Av dette			I alt	Av dette			
			16-29	30-49	50-66		16-29	30-49	50-66	
I alt	23928	12626	3319	6071	2929	11302	3310	5302	2500	100,0
<b>Næring</b>										
Jordbruk, skogbruk, fiske og fangst	256	167	:	95	:	89	(42)	:	:	1,1
Oljeutvinning og bergverksdrift	285	193	:	157	:	92	:	(40)	:	1,2
Industri	2248	1597	421	735	424	651	200	312	128	9,4
Kraft- og vannforsyning	157	131	(41)	(46)	:	:	:	:	:	0,7
Bygge- og anleggsvirksomhet	1202	1048	394	398	241	154	(53)	(54)	(47)	5,0
Varehandel, hotell- og restaurantvirksomhet	5019	2662	903	1222	481	2357	997	868	410	21,0
Transport, lagring, post og telekommunikasjoner	1893	1307	318	691	288	586	171	314	101	7,9
Bank- og finansieringsvirksomhet, forsikringsvirksomhet, eiendomsdrift og forretningsmessig tjenesteyting	3781	2347	355	1344	596	1434	496	678	259	15,8
Offentlig, sosial og privat tjenesteyting	9088	3175	838	1384	830	5913	1323	2997	1495	38,0
<b>Yrkesfelt</b>										
Teknisk, vitenskapelig, humanistisk og kunstnerisk arbeid	8277	3960	670	2170	987	4317	916	2434	917	34,6
Administrasjons- og forvaltningsarbeid, bedrifts- og organisasjonsledelse	2380	1660	:	924	611	720	(140)	348	(202)	9,9
Kontorarbeid	2552	474	(101)	(211)	(146)	2078	450	994	594	10,7
Handelsarbeid	3398	1894	587	926	347	1504	644	533	287	14,2
Jordbruks-, skogbruks- og fiskearbeid	378	306	:	(171)	:	:	:	:	:	1,6
Gruve- og sprengingsarbeid m.m.	:	:	:	:	:	:	:	:	:	:
Transport- og kommunikasjonsarbeid	1313	888	281	413	(186)	425	(196)	(113)	(105)	5,5
Industri-, bygge- og anleggsarbeid	2427	2187	911	865	388	240	(105)	(102)	:	10,1
Servicearbeid og militært arbeid	3170	1222	622	362	(220)	1948	821	756	351	13,2
<b>Yrkesstatus</b>										
Ansatt	22586	11643	3237	5520	2665	10943	3310	4973	2479	94,4
Selvstendig	1296	977	:	543	265	319	:	287	:	5,4
Familiemedlem uten fast lønn	:	:	:	:	:	:	:	:	:	:
<b>Arbeidstid i året<sup>1</sup></b>										
Bare heltid, i alt	17597	11032	2323	5831	2697	6565	1987	3082	1446	73,5
Bare deltid, i alt	5261	1101	716	(120)	(156)	4160	1033	1974	1012	22,0
Både heltid og deltid, i alt	1074	497	281	(122)	:	577	290	245	:	4,5
<b>Yrkesaktiv i 12 måneder</b>										
Heltid	15156	9601	1502	5508	2426	5555	1397	2745	1393	63,3
Deltid	3141	444	285	:	:	2697	495	1392	789	13,1
Både heltid og deltid i perioden	666	295	(146)	:	:	371	(196)	(133)	:	2,8
Yrkesaktiv 6-11 måneder	3297	1497	841	323	276	1800	722	745	(201)	13,8
Yrkesaktiv 1- 5 måneder	1673	793	547	(110)	(102)	880	500	286	:	7,0
<b>Avtalt arbeidstid i uka</b>										
Ikke yrkesaktiv i uka	2549	1359	844	(190)	227	1191	562	395	(150)	10,7
1-19 timer	2770	754	395	(160)	(119)	2016	754	752	433	11,6
20-29 timer	1922	270	:	:	:	1652	272	855	506	8,0
30-39 timer	11283	6057	1186	3236	1588	5225	1417	2638	1160	47,2
40 timer og over	5404	4186	816	2395	910	1218	305	662	251	22,6

<sup>1</sup> Heltid er samlet arbeidstid på 30 timer eller mer i uka (alle arbeidsforhold), noe som svarer til 120 timer eller mer over en fireukersperiode.

Tabell 6.1. Yrkesaktive 16 år og over, etter alder og næring/yrkesfelt. 3. november 1989 - 2. november 1990

	I alt	Alder								Prosent
		6-19	20-24	25-29	30-39	40-49	50-59	60-66	67-	
I alt .....	23928	1249	2724	2656	5549	5824	3743	1686	498	100,0
<b>Næring</b>										
Jordbruk, skogbruk, fiske og fangst .....	256	(39)	:	:	(70)	(47)	:	:	:	1,1
Oljeutvinning og bergverksdrift .....	285	:	:	:	99	98	:	:	:	1,2
Industri .....	2248	150	246	225	484	563	433	119	:	9,4
Kraft- og vannforsyning .....	157	:	:	:	(37)	:	:	:	:	0,7
Bygge- og anleggsvirksomhet .....	1202	82	216	149	218	234	187	101	:	5,0
Varehandel, hotell- og restaurantvirksomhet .....	5019	568	714	618	973	1117	679	212	139	21,0
Transport, lagring, post og telekommunikasjoner ..	1893	(48)	162	279	529	476	307	82	:	7,9
Bank- og finansieringsvirksomhet, forsikringsvirksomhet, eiendomsdrift og forretningsmessig tjenesteyting .....	3781	(74)	357	420	969	1053	597	258	(51)	15,8
Offentlig, sosial og privat tjenesteyting .....	9088	271	986	904	2171	2210	1483	842	223	38,0
<b>Yrkesfelt</b>										
Teknisk, vitenskapelig, humanistisk og kunstnerisk arbeid .....	8277	:	549	950	2252	2352	1249	655	(183)	34,6
Administrasjons- og forvaltningsarbeid, bedrifts- og organisasjonsledelse .....	2380	:	:	(149)	589	684	533	280	:	9,9
Kontorarbeid .....	2552	:	268	225	497	708	542	(198)	:	10,7
Handelsarbeid .....	3398	346	410	475	700	759	464	(170)	:	14,2
Jordbruks-, skogbruks- og fiskearbeid .....	378	:	:	:	(112)	:	:	:	:	1,6
Gruve- og sprengningsarbeid m.m. ....	:	:	:	:	:	:	:	:	:	:
Transport og kommunikasjonsarbeid .....	1313	:	(187)	(195)	274	252	257	:	:	5,5
Industri-, bygge- og anleggsarbeid .....	2427	(191)	520	304	487	480	305	(115)	:	10,1
Servicearbeid og militært arbeid .....	3170	413	680	349	619	500	363	(208)	:	13,2



Tabell 6.2. Yrkesaktive 16 år og over, etter kjønn/alder/arbeidstid i året og næring/yrkesfelt. 3. november 1989 - 2. november 1990

	I alt	Kjønn		Alder				Yrkesaktiv i		
		Menn	Kvinner	16-29	30-49	50-66	67-	12 måneder	6-11 måneder	1-5 måneder
I alt	23928	12626	11302	6629	11373	5429	498	18963	3297	1673
<b>Næring</b>										
Jordbruk	247	158	89	(72)	108	(52)	:	(169)	:	:
Skogbruk	:	:	:	:	:	:	:	:	:	:
Fiske og fangst	:	:	:	:	:	:	:	:	:	:
Oljeutvinning og bergverksdrift	285	193	92	(40)	197	(48)	:	285	:	:
Industri i alt	2248	1597	651	612	1057	548	:	2084	224	225
Næringsmiddel-, drikkevare- og tobaksindustri	295	207	88	108	114	(72)	:	(215)	:	:
Tekstil-, beklednings-, lær- og lærvareindustri	:	:	:	:	:	:	:	:	:	:
Trevareindustri	105	83	:	:	(54)	(37)	:	:	:	:
Treforedling, grafisk industri og forlagsv.	462	251	211	196	136	109	:	320	:	:
Kjemisk industri, mineralolje-, kull-, gummi- og plastindustri	294	217	77	(51)	162	81	:	264	:	:
Keramikk- og glassindustri, mineralske produkter ellers	(55)	(44)	:	:	:	:	:	:	:	:
Metallindustri	(55)	(44)	:	:	:	:	:	:	:	:
Verktøindustri	926	706	220	225	526	165	:	796	:	:
Industri ellers	:	:	:	:	:	:	:	:	:	:
Kraft- og vannforsyning	157	131	:	(48)	(62)	(34)	:	(135)	:	:
Bygge- og anleggsvirksomhet	1202	1048	154	447	453	288	:	844	241	(117)
Varehandel	4624	2479	2145	1627	2031	839	129	3578	801	246
Hotell- og restaurantdrift	395	183	212	279	(52)	(53)	:	(199)	(146)	:
Landtransport	547	444	103	145	282	120	:	463	:	:
Sjøtransport	228	166	(62)	(36)	129	(63)	:	(202)	:	:
Transport ellers, lagring, post og telekommunikasjoner	1118	697	421	308	597	205	:	1032	:	:
Bank- og finansieringsvirksomhet	763	445	318	155	422	177	:	679	:	:
Forsikringsvirksomhet, eiendomsdrift og forretningsmessig tjenesteyting	3018	1902	1116	694	1602	678	(43)	2568	277	(171)
Offentlig administrasjon, forsvar, politi og rettsvesen	1623	1030	593	534	563	464	(64)	1226	250	(146)
Renovasjon og rengjøring	192	107	85	97	(53)	(40)	:	(114)	:	:
Undervisning og forskningsvirksomhet	1901	691	1210	246	1034	576	(47)	1442	354	(105)
Helse- og sosialtjenester	4562	1032	3530	1074	2377	1055	(56)	3586	641	336
Kulturell tjenesteyting, underholdning og sport	466	190	276	84	176	168	(38)	359	:	:
Personlig tjenesteyting	344	125	219	129	178	:	:	280	:	:
<b>Yrkesfelt</b>										
Teknisk, vitenskapelig, humanistisk og kunstnerisk arbeid	8277	3960	4317	1586	4605	1904	(183)	6769	1039	469
Administrasjons- og forvaltningsarbeid, bedrifts- og organisasjonsledelse i alt	2380	1660	720	(215)	1273	813	:	2197	(151)	:
Offentlig administrasjons- og forvaltningsarbeid	766	399	367	:	324	321	:	670	:	:
Bedrifts- og organisasjonsledelse	1614	1261	353	(130)	948	492	:	1527	:	:
Kontorarbeid	2552	474	2078	551	1205	740	:	2119	267	(167)
Handelsarbeid	3398	1894	1504	1230	1459	634	:	2629	552	(216)
Jordbruks-, skogbruks- og fiskearbeid	378	306	:	(104)	(191)	:	:	234	:	(115)
Gruve- og sprengningsarbeid m.m.	:	:	:	:	:	:	:	:	:	:
Transport og kommunikasjonsarbeid	1313	888	425	477	526	291	:	1077	(189)	:
Industri-, bygge- og anleggsarbeid i alt	2427	2187	240	1016	967	420	:	1739	466	(222)
Jern- og metallvarearbeid	536	494	:	228	232	:	:	446	:	:
Elektroarbeid	384	353	:	(144)	(212)	:	:	311	:	:
Trearbeid	409	399	:	(182)	(141)	:	:	(203)	(179)	:
Næringsmiddelarbeid	:	:	:	:	:	:	:	:	:	:
Maskin- og motordrift	:	:	:	:	:	:	:	:	:	:
Laste-, losse- og lagerarbeid	318	287	:	(181)	:	:	:	(209)	:	:
Industri-, bygge- og anleggsarbeid ellers	615	511	(105)	233	(222)	(145)	:	463	:	:
Servicearbeid og militært arbeid	3170	1222	1948	1442	1119	571	:	2171	595	405

Tabell 7.1. Yrkesaktive 16 år og over, etter arbeidstid i året og kjønn/næring/yrkesfelt. 3. november 1989 - 2. november 1990

	I alt	Yrkesaktiv i 12 måneder			Yrkesaktiv i 6-11 måneder			Yrkesaktiv i 1-5 måneder		
		Heltid <sup>1</sup>	Deltid <sup>1</sup>	Både heltid og deltid i perioden	Heltid	Deltid	Både heltid og deltid i perioden	Heltid	Deltid	Både heltid og deltid i perioden
I alt	23928	15156	3141	666	1526	1461	310	915	659	:
<b>Kjønn</b>										
Menn	12626	9601	444	295	906	425	(166)	525	231	:
Kvinner	11302	5555	2697	371	620	1036	(144)	390	428	:
<b>Næring</b>										
Jordbruk, skogbruk, fiske og fangst	256	(152)	:	:	:	:	:	:	:	:
Oljeutvinning og bergverksdrift	285	(223)	:	:	:	:	:	:	:	:
Industri	2248	1581	(176)	:	(123)	:	:	(146)	:	:
Kraft- og vannforsyning	157	(121)	:	:	:	:	:	:	:	:
Bygge- og anleggsvirksomhet	1202	772	:	:	(179)	:	:	:	:	:
Varehandel, hotell- og restaurantvirksomhet	5019	2945	713	(119)	403	448	:	(116)	(170)	:
Transport, lagring, post og telekommunikasjoner	1893	1463	(196)	:	:	:	:	:	:	:
Bank- og finansieringsvirksomhet, forsikringsvirksomhet, eiendomsdrift og forretningsmessig tjenesteyting	3781	2764	345	(139)	(217)	:	:	(137)	:	:
Offentlig, sosial og privat tjenesteyting	9088	5134	1579	296	519	761	(126)	378	240	:
<b>Yrkesfelt</b>										
Teknisk, vitenskapelig, humanistisk og kunstnerisk arbeid	8277	5363	1138	267	363	560	(115)	335	(107)	:
Administrasjons- og forvaltningsarbeid, bedrifts- og organisasjonsledelse i alt	2380	2137	:	:	(110)	:	:	:	:	:
Kontorarbeid	2552	1401	625	:	(141)	(105)	:	:	:	:
Handelsarbeid	3398	2100	470	:	(217)	295	:	:	(119)	:
Jordbruks-, skogbruks- og fiskearbeid	378	(213)	:	:	:	:	:	:	:	:
Gruve- og sprengningsarbeid m.m.	:	:	:	:	:	:	:	:	:	:
Transport og kommunikasjonsarbeid	1313	877	(170)	:	:	:	:	:	:	:
Industri-, bygge- og anleggsarbeid	2427	1545	(131)	:	325	:	:	(143)	:	:
Servicearbeid og militært arbeid	3170	1490	564	(117)	251	278	:	(180)	(215)	:

<sup>1</sup> Heltid er samlet arbeidstid på 30 timer eller mer i uka (alle arbeidsforhold), noe som svarer til 120 timer eller mer over en fireukersperiode.

Tabell 7.2. Yrkesaktive 16 år og over, etter kjønn, arbeidstid i året og næring/yrkesfelt. 3. november 1989 - 2. november 1990

	I alt	Menn				Kvinner			
		I alt	Yrkesaktiv i			I alt	Yrkesaktiv i		
			12 måneder	6-11 måneder	1-5 måneder		12 måneder	6-11 måneder	1-5 måneder
I alt .....	23928	12626	10340	1497	793	11302	8623	1800	880
<b>Næring</b>									
Jordbruk, skogbruk, fiske og fangst .....	256	167	(143)	:	:	89	:	:	:
Oljeutvinning og bergverksdrift .....	285	193	(193)	:	:	92	:	:	:
Industri .....	2248	1597	1305	(129)	(163)	651	491	:	:
Kraft- og vannforsyning .....	157	131	(112)	:	:	:	:	:	:
Bygge- og anleggsvirksomhet .....	1202	1048	734	232	:	154	(110)	:	:
Varehandel, hotell- og restaurantvirksomhet .....	5019	2662	2145	414	(104)	2357	1632	533	(193)
Transport, lagring, post og telekommunikasjoner .....	1893	1307	1181	:	:	586	517	:	:
Bank- og finansieringsvirksomhet, forsikringsvirksomhet, eiendomsdrift og forretningsmessig tjenesteyting .....	3781	2347	2076	(165)	(106)	1434	1172	(155)	(106)
Offentlig, sosial og privat tjenesteyting .....	9088	3175	2452	472	252	5913	4557	934	421
<b>Yrkesfelt</b>									
Teknisk, vitenskapelig, humanistisk og kunstnerisk arbeid .....	8277	3960	3415	345	(199)	4317	3353	694	270
Administrasjons- og forvaltningsarbeid, bedrifts- og organisasjonsledelse .....	2380	1660	1560	:	:	720	637	:	:
Kontorarbeid .....	2552	474	367	:	:	2078	1752	(184)	(142)
Handelsarbeid .....	3398	1894	1594	(216)	:	1504	1034	337	(133)
Jordbruks-, skogbruks- og fiskearbeid .....	378	306	(223)	:	:	:	:	:	:
Gruve- og sprengingsarbeid m.m. ....	:	:	:	:	:	:	:	:	:
Transport- og kommunikasjonsarbeid .....	1313	888	774	:	:	425	302	(113)	:
Industri-, bygge- og anleggsarbeid .....	2427	2187	1583	424	(180)	240	(156)	:	:
Servicearbeid og militært arbeid .....	3170	1222	793	226	(203)	1948	1378	369	(201)

Tabell 8. Hovedtall for yrkesaktive i uka 27. oktober - 2. november 1990, etter vanlig/avtalt arbeidstid

	I alt	Menn					Kvinner				
		I alt	1-19 timer	20-29 timer	30-39 timer	40 timer og over	I alt	1-19 timer	20-29 timer	30-39 timer	40 timer og over
I alt .....	21381	11271	754	270	6057	4186	10110	2016	1652	5225	1218
<b>Alder</b>											
16-29 .....	5224	2476	395	:	1186	816	2748	754	272	1417	305
30-49 .....	10788	5881	(160)	:	3236	2395	4907	752	855	2638	662
50-66 .....	5051	2702	(119)	:	1588	910	2349	433	506	1160	251
67- .....	317	210	:	:	:	:	107	:	:	:	:
<b>Utført arbeidstid i uka</b>											
Var ikke på arbeid .....	606	(201)	:	:	(103)	:	405	:	:	(208)	:
1 - 19 timer .....	2703	814	653	:	(110)	:	1889	1673	(113)	:	:
20 - 29 timer .....	2039	372	:	(204)	(143)	:	1667	(178)	1316	(163)	:
30 - 39 timer .....	9213	4718	:	:	4415	(214)	4495	:	(121)	4187	:
40 timer og over .....	6819	5163	:	:	1287	3827	1656	:	:	584	1032

Tabell 9.1. Yrkesaktive 16 år og over i uka 27. oktober - 2. november 1990, etter kjønn, vanlig/avtalt arbeidstid og næring

Næring	I alt	Menn					Kvinner				
		I alt	1-19 timer	20-29 timer	30-39 timer	40 timer og over	I alt	1-19 timer	20-29 timer	30-39 timer	40 timer og over
I alt .....	21381	11271	754	270	6057	4186	10110	2016	1652	5225	1218
Jordbruk, skogbruk, fiske og fangst ..	155	106	:	:	:	:	(49)	:	:	:	:
Oljeutvinning og bergverksdrift .....	286	193	:	:	:	:	93	:	:	:	:
Industri .....	1905	1355	:	:	881	360	550	:	:	315	:
Kraft- og vannforsyning .....	134	108	:	:	(108)	:	:	:	:	:	:
Bygge- og anleggsvirksomhet .....	1034	912	:	:	663	(205)	122	:	:	:	:
Varehandel, hotell- og restaurantvirksomhet .....	4565	2446	298	:	1215	879	2119	560	385	844	330
Transport, lagring, post og telekommunikasjoner .....	1772	1204	:	:	569	493	568	:	:	334	:
Bank- og finansieringsvirksomhet, forsikringsvirksomhet, eiendomsdrift og forretningsmessig tjenesteyting ..	3449	2186	:	:	908	1159	1263	(166)	(168)	657	272
Offentlig, sosial og privat tjenesteyting .....	8081	2761	(140)	:	1589	936	5320	1037	903	2929	448

Tabell 9.2. Yrkesaktive 16 år og over i uka 27. oktober - 2. november 1990, etter vanlig/avtalt arbeidstid, kjønn og næring/yrkesfelt

	I alt	1-29 timer	30 timer og over	Menn		Kvinner	
				I alt	Av dette 30 timer og over	I alt	Av dette 30 timer og over
I alt	21381	4692	16686	11271	10243	10110	6443
<b>Næring</b>							
Jordbruk	155	:	(111)	106	:	(49)	:
Skogbruk	:	:	:	:	:	:	:
Fiske og fangst	:	:	:	:	:	:	:
Oljeutvinning og bergverksdrift	286	:	244	193	(183)	93	:
Industri i alt	1905	283	1625	1355	1241	550	384
Næringsmiddel-, drikkevare- og tobakksindustri	250	:	(211)	161	(151)	89	:
Tekstil-, bекlednings-, lær- og lærvareindustri	:	:	:	:	:	:	:
Trevareindustri	83	:	:	(62)	:	:	:
Treforedling, grafisk industri og forlagsv.	347	:	270	193	(167)	154	(103)
Kjemisk industri, mineralolje-, kull-, gummi- og plastindustri	271	:	250	205	(195)	(66)	:
Keramikk- og glassindustri, mineralske produkter ellers	(54)	:	:	(43)	:	:	:
Metallindustri	:	:	:	:	:	:	:
Verkstedindustri	814	(121)	693	615	559	199	(134)
Industri ellers	:	:	:	:	:	:	:
Kraft- og vannforsyning	134	:	(128)	108	(108)	:	:
Bygge- og anleggsvirksomhet	1034	(103)	931	912	868	122	:
Varehandel	4254	1160	3094	2304	2010	1950	1084
Hotell- og restaurantdrift	311	(137)	(174)	142	:	169	:
Landtransport	485	:	414	394	353	91	:
Sjøtransport	203	:	(183)	142	(142)	(61)	:
Transport ellers, lagring, post og telekommunikasjoner	1084	(197)	887	668	567	416	320
Bank- og finansieringsvirksomhet	714	(144)	570	423	413	291	(157)
Forsikringsvirksomhet, eiendomsdrift og forretningsmessig tjenesteyting	2735	309	2426	1763	1654	972	772
Offentlig administrasjon, forsvar, politi og rettsvesen	1432	(124)	1307	898	853	534	454
Renovasjon og rengjøring	135	:	:	(72)	:	(63)	:
Undervisning og forskningsvirksomhet	1713	471	1242	623	559	1090	683
Helse- og sosialtjenester	4107	1319	2789	887	798	3220	1991
Kulturell tjenesteyting, underholdning og sport	396	(140)	255	157	(146)	239	(109)
Personlig tjenesteyting	298	:	226	124	(107)	174	(119)
<b>Yrkesfelt</b>							
Teknisk, vitenskapelig, humanistisk og kunstnerisk arbeid	7473	1521	5953	3608	3397	3865	2556
Administrasjons- og forvaltningsarbeid, bedrifts- og organisasjonsledelse	2285	(193)	2092	1600	1510	685	582
Kontorarbeid	2358	658	1700	438	406	1920	1294
Handelsarbeid	3070	793	2277	1720	1523	1350	754
Jordbruks-, skogbruks- og fiskearbeid	248	:	(219)	(207)	(199)	:	:
Gruve- og sprengingsarbeid m.m.	:	:	:	:	:	:	:
Transport- og kommunikasjonsarbeid	1142	276	867	781	659	361	(207)
Industri-, bygge- og anleggsarbeid	2073	235	1838	1876	1701	(197)	(137)
Servicearbeid og militært arbeid	2709	988	1721	1017	829	1692	893

Tabell 10. Yrkesaktive 16 år og over med fast oppmøteplass på arbeid i uka 27. oktober - 2. november 1990, etter tallet på arbeidsreiser, reisetid og yrkesfelt/oppmøteplass

	I alt	Reiste ikke	Reiste 1 gang			Reiste 2-3 ganger			Reiste 4 ganger eller flere		
			I alt	Reisetid		I alt	Reisetid		I alt	Reisetid	
				Under 45 min	45 min og over		Under 45 min	45 min og over		Under 45 min	45 min og over
I alt	19051	1463	773	651	(122)	2345	2009	336	14469	11371	3099
<b>Yrkesfelt</b>											
Teknisk, vitenskapelig, humanistisk og kunstnerisk arbeid	6656	386	(195)	(138)	:	793	654	(139)	5282	4113	1169
Administrasjons- og forvaltningsarbeid, bedrifts- og organisasjonsledelse	2005	(108)	:	:	:	:	:	:	1794	1195	599
Kontorarbeid	2234	:	:	:	:	311	293	:	1797	1447	350
Handelsarbeid	2624	(150)	(177)	(167)	:	493	465	:	1803	1454	349
Jordbruks-, skogbruks- og fiskearbeid	238	(152)	:	:	:	:	:	:	:	:	:
Gruve- og sprengingsarbeid m.m.	:	:	:	:	:	:	:	:	:	:	:
Transport- og kommunikasjonsarbeid	995	:	:	:	:	(132)	(112)	:	714	583	(131)
Industri-, bygge- og anleggsarbeid	1821	(125)	:	:	:	(144)	(111)	:	1481	1306	(175)
Servicearbeid og militært arbeid	2469	367	(170)	(159)	:	403	315	:	1529	1223	307
<b>Oppmøteplass og kjønn</b>											
I bostedsfylket	10938	745	456	438	:	1524	1474	:	8214	7699	515
Menn	4803	353	(158)	(150)	:	304	296	:	3988	3692	297
Kvinner	6135	392	298	287	:	1220	1178	:	4225	4007	(218)
I bostedskommunen	7470	684	304	304	:	1117	1078	:	5364	5127	237
Menn	2954	323	:	:	:	(217)	(209)	:	2327	2213	(114)
Kvinner	4517	361	(218)	(218)	:	900	869	:	3037	2915	(123)
0219 Bærum	3325	:	(144)	(133)	:	406	396	:	2715	2542	(173)
Menn	1707	:	:	:	:	:	:	:	1526	1449	:
Kvinner	1618	:	:	:	:	319	309	:	1188	1093	:
0217 Oppegård	:	:	:	:	:	:	:	:	:	:	:
Menn	:	:	:	:	:	:	:	:	:	:	:
Kvinner	:	:	:	:	:	:	:	:	:	:	:
0231 Skedsmo	:	:	:	:	:	:	:	:	:	:	:
Menn	:	:	:	:	:	:	:	:	:	:	:
Kvinner	:	:	:	:	:	:	:	:	:	:	:
Andre kommuner i fylket	:	:	:	:	:	:	:	:	:	:	:
Menn	:	:	:	:	:	:	:	:	:	:	:
Kvinner	:	:	:	:	:	:	:	:	:	:	:
Utenfor fylket	6160	361	(212)	(129)	:	578	367	(210)	5009	2705	2304
Menn	3670	(213)	(111)	:	:	(154)	:	:	3193	1828	1364
Kvinner	2490	(148)	(102)	:	:	424	291	(133)	1817	877	940
0301 Oslo	4995	:	(119)	(109)	:	524	322	(203)	4291	2107	2184
Menn	2867	:	:	:	:	(121)	:	:	2691	1394	1297
Kvinner	2128	:	:	:	:	403	270	(133)	1601	713	887
0626 Lier	233	:	:	:	:	:	:	:	(205)	(194)	:
Menn	(151)	:	:	:	:	:	:	:	(143)	(143)	:
Kvinner	:	:	:	:	:	:	:	:	:	:	:
0602 Drammen	225	:	:	:	:	:	:	:	225	(198)	:
Menn	(174)	:	:	:	:	:	:	:	(174)	(147)	:
Kvinner	:	:	:	:	:	:	:	:	:	:	:
Andre steder utenfor fylket	706	300	:	:	:	:	:	:	287	(206)	:
Menn	478	(195)	:	:	:	:	:	:	(185)	(145)	:
Kvinner	228	(105)	:	:	:	:	:	:	(102)	:	:
Uoppgitt oppmøteplass	1952	358	(105)	:	:	244	(167)	:	1247	966	280
Menn	1282	326	:	:	:	(151)	:	:	751	552	(199)
Kvinner	671	:	:	:	:	:	:	:	496	415	:

Tabell 11. Yrkesaktive 16 år og over med fast arbeidsreise i uka 27. oktober - 2. november 1990, etter reisemåte, oppmøteplass, tallet på arbeidsreiser, reisetid og etter reisemåte, kjønn og alder

	I alt	Ett transportmiddel						To eller flere transportmidler		
		Bil	Buss	Tog, trikk, T-bane	Båt	Sykkel, gange over 10 min	Annet	Kollektiv transport og/eller sykkel, gange over 10 min	Kollektiv transport og bil	Andre kombinasjoner
I alt	17587	10685	1059	1374	:	1293	301	960	1401	514
<b>Oppmøteplass, tallet på arbeidsreiser og reisetid</b>										
Oppmøteplass i bostedskommunen	6786	4217	242	:	:	1115	241	(186)	306	385
Reiste 1 gang	304	(141)	:	:	:	:	:	:	:	:
Under 45 min	304	(141)	:	:	:	:	:	:	:	:
45 min og over	:	:	:	:	:	:	:	:	:	:
Reiste 2 - 3 ganger	1117	741	:	:	:	(194)	:	:	:	:
Under 45 min	1078	733	:	:	:	(172)	:	:	:	:
45 min og over	:	:	:	:	:	:	:	:	:	:
Reiste 4 ganger eller flere	5364	3335	(161)	:	:	835	(190)	(148)	278	347
Under 45 min	5127	3296	(121)	:	:	825	(190)	:	239	347
45 min og over	237	:	:	:	:	:	:	:	:	:
Oppmøteplass utenfor bostedskommunen	9207	5477	713	1194	:	(110)	:	649	943	:
Reiste 1 gang	364	258	:	:	:	:	:	:	:	:
Under 45 min	262	224	:	:	:	:	:	:	:	:
45 min og over	(102)	:	:	:	:	:	:	:	:	:
Reiste 2 - 3 ganger	984	644	:	(132)	:	:	:	:	:	:
Under 45 min	764	590	:	:	:	:	:	:	:	:
45 min og over	(221)	:	:	:	:	:	:	:	:	:
Reiste 4 ganger eller flere	7858	4575	643	1015	:	:	:	575	881	:
Under 45 min	5277	3846	345	410	:	:	:	(157)	398	:
45 min og over	2582	729	298	605	:	:	:	418	483	:
Uoppgitt oppmøteplass	1595	991	(104)	:	:	:	:	(125)	(152)	:
<b>Kjønn og alder</b>										
Menn	8863	5587	495	815	:	440	:	564	616	247
16-29	1842	1078	(122)	(111)	:	(121)	:	226	(120)	:
30-49	4673	3006	259	449	:	(200)	:	230	340	(129)
50-66	2219	1432	(113)	239	:	:	:	(108)	(148)	:
67-	(128)	:	:	:	:	:	:	:	:	:
Kvinner	8724	5098	564	559	:	852	(204)	396	785	267
16-29	2328	1181	(181)	(145)	:	244	:	(197)	237	:
30-49	4307	2881	(204)	224	:	367	:	:	347	(121)
50-66	2011	977	(179)	(189)	:	(222)	:	(127)	(201)	:
67-	:	:	:	:	:	:	:	:	:	:

Tabell 12. Boliger og bosatte. Hustype, tallet på rom, kjøkken. 3. november 1990

Tallet på rom på 6 m <sup>2</sup> eller mer (kjøkken, gang, bad o.l. er ikke medregnet)	Boliger					Bosatte	
	I alt	Frittliggende enebolig eller våningshus tilknyttet gårdsdrift	Andre ene- og tomannsboliger og småhus	Blokk, leiegård e.l.	Forretningsbygg, bygg for felleshusholdning e.l.	I alt	Pr. bolig
I alt	16323	8387	5737	2044	156	41654	2,6
1 rom	802	303	214	227	(58)	934	1,2
Med kjøkken i alt	641	243	174	197	:	751	1,2
Kjøkken 6 m <sup>2</sup> eller større	255	107	(74)	(63)	:	327	1,3
Kjøkken mindre enn 6 m <sup>2</sup>	386	136	(100)	135	:	424	1,1
Uten kjøkken	161	(60)	:	:	:	183	1,1
2 rom	1966	790	680	480	:	2878	1,5
Med kjøkken i alt	1904	770	662	457	:	2799	1,5
Kjøkken 6 m <sup>2</sup> eller større	1039	436	379	210	:	1655	1,6
Kjøkken mindre enn 6 m <sup>2</sup>	865	335	284	247	:	1144	1,3
Uten kjøkken	(61)	:	:	:	:	(79)	(1,3)
3 rom	2544	688	1042	769	:	4845	1,9
4 rom	3261	1308	1451	494	:	8248	2,5
5 rom	2931	1492	1392	:	:	8690	3,0
6 rom	2190	1558	621	:	:	6936	3,2
7 rom	1189	981	206	:	:	3913	3,3
8 rom	579	498	(71)	:	:	2012	3,5
9 rom eller flere	862	767	(61)	:	:	3198	3,7

Tabell 13. Boliger, rom og bosatte, etter hustype. 3. november 1990

	I alt	Frittliggende enebolig eller våningshus tilknyttet gårdsdrift	Hus i kjede, rekkehus, terrassehus, vertikaldelt tomannsbolig	Horisontaldelt tomannsbolig eller annet boligbygg med mindre enn 3 etasjer	Blokk, leiegård e.l.	Forretningsbygg, bygg for felleshusholdning e.l.
Boliger i alt	16323	8387	4743	993	2044	156
Bosatte i alt	41654	23075	12879	1867	3590	242
Rom i alt	74256	44055	20705	3060	5922	513
Rom pr. bolig	4,5	5,3	4,4	3,1	2,9	3,3
Bosatte pr. bolig	2,6	2,8	2,7	1,9	1,8	1,6

Tabell 14. Boliger etter eieform og areal<sup>1</sup>. Rom og bosatte, etter eieform. 3. november 1990

	I alt	Boligen eies			Boligen leies			
		I alt	Privat	Gjennom borettslag e.l.	I alt	Som tjenestebolig	For et avgrenset tidsrom	På andre vilkår
Boliger i alt	16323	13051	11419	1633	3272	610	793	1868
Under 50 m <sup>2</sup>	1060	276	193	(83)	784	124	189	471
50 - 59 m <sup>2</sup>	1000	474	331	143	526	(63)	143	320
60 - 79 m <sup>2</sup>	1744	963	605	358	782	136	180	466
80 - 99 m <sup>2</sup>	2185	1700	1156	544	485	161	147	177
100 - 129 m <sup>2</sup>	2853	2511	2247	265	342	(61)	(75)	206
130 - 149 m <sup>2</sup>	1666	1612	1538	(74)	(54)	:	:	:
150 - 199 m <sup>2</sup>	3158	2984	2888	(95)	175	:	:	129
200 m <sup>2</sup> eller mer	2658	2533	2462	(71)	125	:	:	(73)
Bosatte i alt	41654	35902	32516	3386	5752	1299	1493	2960
Bosatte pr. bolig	2,6	2,8	2,8	2,1	1,8	2,1	1,9	1,6
Rom i alt	74256	64854	59142	5712	9402	1988	2153	5261
Rom pr. bolig	4,5	5,0	5,2	3,5	2,9	3,3	2,7	2,8

<sup>1</sup> Medregnet kjøkken, gang, bad o.l.



Tabell 15. Boliger etter tallet på rom og tallet på bosatte. 3. november 1990

Tallet på bosatte	I alt	Tallet på rom								
		1	2	3	4	5	6	7	8	9 eller flere
Boliger i alt	16323	802	1966	2544	3261	2931	2190	1189	579	862
1	4560	710	1360	1110	670	310	190	(90)	:	(80)
2	4306	(63)	394	861	1171	819	541	259	114	(86)
3	2845	:	132	322	675	723	465	265	107	133
4	3373	:	(65)	216	561	868	748	396	201	313
5	1034	:	:	:	151	180	198	153	(86)	218
6 eller flere	206	:	:	:	:	:	(48)	:	:	:

Tabell 16. Boliger etter husets byggeår og hustype/eieform/oppvarmingskilde. Bosatte og rom, etter husets byggeår. 3. november 1990

	I alt	Husets byggeår								
		-1900	1901-1920	1921-1940	1941-1945	1946-1960	1961-1970	1971-1980	1981-1990	
Boliger i alt	16323	434	555	1079	156	2016	4748	3418	3917	
<b>Hustype</b>										
Frittliggende enebolig eller våningshus tilknyttet gårdsdrift	8387	347	451	803	(98)	941	2027	1482	2238	
Hus i kjede, rekkehus, terrassehus eller vertikaldelt tomannsbolig	4743	:	:	:	:	670	1583	1304	1144	
Horisontaldelt tomannsbolig eller annet boligbygg med mindre enn 3 etasjer	993	(49)	:	211	:	283	114	(97)	177	
Blokk, leiegård eller annet boligbygg med 3 etasjer eller mer	2044	:	:	:	:	(99)	964	524	348	
Forretningsbygg, pensjonat, aldershjem, militærforlegning eller annet bygg for felleshusholdning	156	:	:	:	:	:	(60)	:	:	
<b>Eie-/eieform</b>										
Eies i alt	13051	284	334	776	(103)	1517	3930	2775	3333	
Privat	11419	275	316	741	(93)	1283	3397	2345	2969	
Gjennom borettslag eller boligaksjeselskap	1633	:	:	:	:	234	533	430	363	
Leies i alt	3272	150	221	304	(53)	499	818	642	584	
Som tjenestebolig	610	:	:	(78)	:	(99)	221	124	:	
For et avgrenset tidsrom	793	:	:	(54)	:	150	213	138	168	
På andre vilkår	1868	(106)	176	172	:	251	384	381	386	
<b>Oppvarmingskilde</b>										
En kilde, i alt	7930	157	187	394	(56)	880	2265	1890	2101	
Sentralvarme	1343	:	(62)	110	:	254	548	256	(82)	
Elektriske ovner, varmekabler o.l.	6136	(78)	(65)	225	:	550	1623	1570	1987	
Ovner for flytende brensel	261	:	:	:	:	(55)	(83)	:	:	
Ovner for fast brensel	191	(55)	:	:	:	:	:	:	:	
To eller flere kilder, i alt	8393	277	367	685	(100)	1136	2483	1527	1816	
Elektriske ovner og ovner for fast brensel	4030	126	158	260	(64)	446	783	686	1507	
Elektriske ovner og ovner for flytende brensel	1652	:	(104)	133	:	281	664	308	(96)	
Ovner for fast og flytende brensel	(65)	:	:	:	:	:	:	:	:	
Sentralvarme og én eller flere andre kilder	802	:	:	(91)	:	(99)	230	205	(100)	
Andre kombinasjoner	1843	(64)	(62)	189	:	290	792	317	113	
Bosatte i alt	41654	1126	1209	2576	260	4788	11389	8857	11448	
Bosatte pr. bolig	2,6	2,6	2,2	2,4	1,7	2,4	2,4	2,6	2,9	
Rom i alt	74256	1926	2424	4967	534	8511	21487	15262	19144	
Rom pr. bolig	4,5	4,4	4,4	4,6	3,4	4,2	4,5	4,5	4,9	

Tabell 17.1. Boliger etter sanitærutstyr og størrelse. 3. november 1990

	I alt	Sanitærutstyr					
		Med WC			Uten WC		
		I alt	Med bad	Uten bad	I alt	Med bad	Uten bad
Boliger i alt	16323	15807	15645	163	516	255	261
<b>Tallet på rom på 6 m<sup>2</sup> eller mer</b> (kjøkken, gang, bad o.l. er <i>ikke</i> medregnet)							
1-2 rom	2768	2513	2425	(88)	255	(90)	165
3 rom	2544	2439	2414	:	(105)	(70)	:
4 rom	3261	3172	3142	:	(89)	(66)	:
5 rom eller flere	7750	7683	7664	:	(67)	:	:

Tabell 17.2. Boliger og bosatte. Sanitærutstyr/byggeår, størrelse og tilgjengelighet. 3. november 1990

	I alt	Av dette med både bad og WC	Husets byggeår		
			-1900	1901-1960	1961-1990
Boliger i alt	16323	15645	434	3806	12083
<b>Tallet på rom på 6 m<sup>2</sup> eller mer</b> (kjøkken, gang, bad o.l. er <i>ikke</i> medregnet)					
1 rom	802	691	:	243	559
Med kjøkken 6 m <sup>2</sup> eller større	255	230	:	(77)	178
Med kjøkken mindre enn 6 m <sup>2</sup>	386	341	:	115	271
Uten kjøkken	161	120	:	(52)	110
2 rom	1966	1734	(90)	526	1350
Med kjøkken 6 m <sup>2</sup> eller større	1039	876	(70)	313	657
Med kjøkken mindre enn 6 m <sup>2</sup>	865	800	:	203	652
Uten kjøkken	(61)	(58)	:	:	:
3 rom	2544	2414	(84)	674	1786
4 rom	3261	3142	(59)	779	2422
5 rom	2931	2894	(80)	625	2225
6 rom	2190	2171	(64)	386	1739
7 rom	1189	1184	:	269	902
8 rom	579	569	:	122	444
9 rom eller flere	862	847	:	181	655
<b>Etasjeplassering. Heis</b>					
Boliger med beboelsesrom i					
én etasje i alt	8098	7609	219	1943	5936
Kjelleretasje	653	588	:	171	468
Underetasje	854	841	:	108	731
1. etasje	3876	3670	(97)	968	2812
2. etasje	1715	1555	(82)	553	1080
3. etasje	378	358	:	(71)	297
4. etasje	314	309	:	:	309
I hus med heis	(62)	(57)	:	:	(57)
I hus uten heis	252	252	:	:	252
5. etasje eller høyere	308	288	:	(67)	240
I hus med heis	237	227	:	(52)	184
I hus uten heis	(71)	(61)	:	:	(56)
Boliger med beboelsesrom i flere etasjer i alt					
1. etasje og underetasje/kjeller	2983	2958	:	351	2616
1. og 2. etasje	3680	3536	173	1103	2403
1. og 2. etasje og underetasje/kjeller	1343	1327	:	383	939
1., 2. og 3. etasje	129	123	:	:	116
Andre etasjekombinasjoner	(91)	(91)	:	:	(73)
Bosatte i alt	41654	40565	1126	8833	31695
Bosatte pr. bolig	2,6	2,6	2,6	2,3	2,6
Rom i alt	74256	72257	1926	16436	55894
Rom pr. bolig	4,5	4,6	4,4	4,3	4,6

Tabell 18. Boliger etter standardindikatorer. Bosatte etter alder og standardindikatorer. 3. november 1990

	Boliger	Bosatte								
		I alt	0-19	20-29	30-39	40-49	50-59	60-69	70-79	80-
I alt <sup>1</sup> .....	16323	41654	11427	6565	6367	6382	4446	3789	1984	698
<b>Hustype</b>										
Frittliggende enebolig eller våningshus tilknyttet gårdsdrift .....	8387	23075	6439	3178	3136	3746	2605	2381	1214	376
Småhus .....	5737	14746	4316	2189	2764	2151	1345	1156	583	242
Blokk, leiegård, forretningsbygg, bygg for fælleshusholdning e.l. ....	2200	3833	764	1086	603	510	353	263	(148)	(105)
<b>Tallet på rom. Kjøkken</b>										
1 - 2 rom .....	2768	3812	447	1415	559	299	242	325	295	229
Med kjøkken .....	2545	3550	436	1276	539	256	234	295	285	229
Uten kjøkken .....	223	262	:	(139)	:	:	:	:	:	:
3 - 4 rom .....	5805	13093	3079	2035	2188	1648	1233	1608	998	305
5 rom eller flere .....	7750	24748	7993	3003	3756	4459	2828	1869	652	(188)
<b>Byggear</b>										
- 1900 .....	434	1126	253	(192)	(146)	(149)	:	(113)	(138)	:
1901 - 1960 .....	3806	8833	2165	1399	1188	1245	693	1026	839	277
1961 - 1990 .....	12083	31695	9101	4862	5169	5012	3509	2661	968	411
<b>Oppvarmingskilder</b>										
Én kilde, i alt .....	7930	18162	4628	3454	2826	2719	1820	1432	865	418
Sentralvarme, elektriske ovner, varmekabler e.l. ....	7478	17078	4424	3315	2719	2630	1681	1251	702	357
Ovner for flytende brensel .....	261	652	(125)	(103)	:	:	(104)	(107)	:	:
Ovner for fast brensel .....	191	431	:	:	:	:	:	:	:	:
To eller flere kilder, i alt .....	8393	23492	6891	2999	3678	3687	2483	2369	1081	305
Elektriske ovner og ovner for fast brensel .....	4030	11755	4067	1334	2462	1875	856	653	388	(119)
Elektriske ovner og ovner for flytende brensel .....	1652	4108	905	599	394	622	671	561	302	:
Ovner for fast og flytende brensel .....	(65)	(175)	:	:	:	:	:	:	:	:
Sentralvarme og én eller flere andre kilder .....	802	2154	569	329	(210)	304	297	308	:	:
Andre kombinasjoner .....	1843	5300	1320	722	577	873	644	813	287	:
<b>Sanitærforhold</b>										
Har både bad og WC .....	15645	40565	11366	6186	6346	6279	4270	3643	1797	678
Har WC, men ikke bad .....	163	252	:	:	:	:	:	:	:	:
Har bad, men ikke WC .....	255	454	:	:	:	:	:	:	:	:
Har verken bad eller WC .....	261	383	:	(117)	:	:	:	:	:	:
<b>Etasjeplassering. Heis</b>										
Boliger med beboelsesrom i én etasje i alt .....	8098	16356	3448	3390	2311	2205	1636	1733	1162	471
1. etasje, kjelleretasje eller underetasje .....	5383	11005	2268	2106	1466	1488	1165	1287	876	348
2. etasje eller høyere .....	2715	5351	1179	1283	845	717	471	446	286	(123)
I hus med heis .....	490	779	(105)	(219)	(118)	(137)	(118)	:	:	:
I hus uten heis .....	2225	4572	1075	1064	727	580	353	403	258	(113)
Boliger med beboelsesrom i flere etasjer .....	8225	25298	8072	3064	4192	4201	2666	2068	783	252
<b>Plan i boligen</b>										
Boliger med kjøkken, bad, WC og minst ett beboelsesrom på ett plan .....	12870	32697	8955	5118	4820	5157	3517	2981	1571	579
<b>Ele-/leieform</b>										
Eies i alt .....	13051	35902	10292	4738	5541	5775	3962	3485	1574	535
Privat .....	11419	32516	9588	4221	5032	5307	3564	3054	1329	422
Gjennom borettslag e.l. ....	1633	3386	704	517	509	468	398	431	245	(113)
Leies .....	3272	5752	1227	1716	962	631	340	316	372	(188)
<b>Tallet på bosatte</b>										
1 .....	4560	4560	:	1260	700	650	330	540	570	410
2 .....	4306	8612	552	1192	861	695	1424	2386	1230	272
3 .....	2845	8534	2009	1797	1443	1217	1342	624	:	:
4 .....	3373	13492	5563	1535	2585	2713	857	(200)	:	:
5 .....	1034	5170	2603	520	765	940	289	:	:	:
6 eller flere .....	206	1286	693	(149)	(149)	(191)	:	:	:	:

<sup>1</sup> Se tekstdelen, pkt. 5.

Tabell 19. Husholdninger, familier og personer, etter type husholdning<sup>1</sup>. Husholdninger etter type husholdning<sup>1</sup> og tallet på familier i husholdningen/yrkesaktivitet i husholdningen/eieform/tallet på rom i boligen og kjøkken. 3.november 1990

	I alt	En- person- hus- hold- ninger	Flerpersonhusholdninger uten barn			Flerpersonhusholdninger med barn			
			I alt	2 per- soner	3 per- soner eller flere	I alt	1 barn	2 barn	3 barn eller flere
Personer i alt .....	41654	4560	14630	7756	6874	22464	8327	10114	4023
Familier i alt .....	17753	4560	6671	4456	2215	6522	2975	2729	818
Husholdninger i alt .....	16323	4560	5886	3878	2008	5878	2588	2514	776
<b>Tallet på familier i husholdningen</b>									
1 familie .....	14927	4560	5121	3300	1821	5246	2213	2300	733
2 familier .....	1366	.	745	578	167	622	367	212	:
3 familier .....	:	.	:	.	.	:	:	:	:
4 familier eller flere .....	:	.	:	.	.	:	:	:	:
<b>Yrkesaktivitet. Tallet på yrkesaktive i uka</b>									
Husholdning uten yrkesaktive .....	3359	1910	1112	1052	(60)	337	201	108	:
Husholdning med 1 yrkesaktiv .....	5602	2650	1341	1077	264	1611	620	699	292
Heltid <sup>2</sup> .....	4546	2170	956	756	200	1420	501	645	274
Deltid .....	1056	480	385	321	(64)	191	119	(54)	:
Husholdning med 2 yrkesaktive .....	5792	.	2535	1749	786	3257	1317	1524	416
Begge på heltid .....	3486	.	1630	1186	444	1856	901	779	176
En på heltid .....	2126	.	791	474	316	1336	404	704	228
Ingen på heltid .....	180	.	114	(89)	:	(66)	:	:	:
Husholdning med 3 yrkesaktive .....	1223	.	701	.	701	522	339	146	:
Alle på heltid .....	398	.	270	.	270	128	(101)	:	:
To på heltid .....	631	.	332	.	332	299	185	(97)	:
En på heltid .....	180	.	(93)	.	(93)	(86)	(49)	:	:
Ingen på heltid .....	:	.	:	.	:	:	:	:	:
Husholdning med 4 yrkesaktive og over .....	347	.	196	.	196	151	112	:	:
<b>Eie-/leieform</b>									
Eies i alt .....	13051	2680	5230	3384	1847	5141	2103	2309	730
Privat .....	11419	1950	4700	2999	1702	4769	1906	2156	707
Gjennom borettslag e.l. ....	1633	730	530	385	145	372	197	152	:
Leies i alt .....	3272	1880	655	494	161	737	486	205	:
Som tjenestebolig .....	610	240	153	114	:	217	123	(68)	:
For et avgrenset tidsrom .....	793	400	169	119	(50)	224	154	(64)	:
På andre vilkår .....	1868	1240	333	262	(72)	295	208	(73)	:
<b>Tallet på rom. Kjøkken</b>									
1 rom .....	802	710	(48)	:	:	:	:	:	:
Med kjøkken i alt .....	641	570	:	:	:	:	:	:	:
Kjøkken 6 m <sup>2</sup> eller større .....	255	210	:	:	:	:	:	:	:
Kjøkken mindre enn 6 m <sup>2</sup> .....	386	360	:	:	:	:	:	:	:
Uten kjøkken .....	161	140	:	:	:	:	:	:	:
2 rom .....	1966	1360	369	296	(73)	237	198	:	:
Med kjøkken i alt .....	1904	1310	358	291	(66)	237	198	:	:
Kjøkken 6 m <sup>2</sup> eller større .....	1039	660	235	193	:	145	108	:	:
Kjøkken mindre enn 6 m <sup>2</sup> .....	865	650	123	(99)	:	(92)	(90)	:	:
Uten kjøkken .....	(61)	(50)	:	:	:	:	:	:	:
3 rom .....	2544	1110	845	741	(104)	589	367	194	:
4 rom .....	3261	670	1417	1057	360	1174	578	468	128
5 rom .....	2931	310	1262	790	471	1359	542	673	143
6 rom .....	2190	190	961	519	442	1039	354	536	148
7 rom .....	1189	(90)	542	247	295	557	237	209	112
8 rom .....	579	:	212	114	(98)	327	114	151	(63)
9 rom eller flere .....	862	(80)	230	(74)	156	552	158	252	142

<sup>1</sup> I denne tabellen er barn (ugifte hjemmeboende) 18 år og over holdt utenfor ved grupperingen av husholdninger etter type. Husholdninger som har barn bare i alderen 18 år og over, er derfor regnet som flerpersonhusholdninger uten barn. <sup>2</sup> Heltid er samlet avtalt/vanlig arbeidstid på 30 timer eller mer i uka (alle arbeidsforhold).

Tabell 20. Husholdninger, familier og personer, etter husholdningsstørrelse/type husholdning. Absolutte tall og prosent. 3. november 1990

	Absolutte tall			Prosent		
	Personer	Familier	Husholdninger	Personer	Familier	Husholdninger
I alt	41654	17753	16323	100,0	100,0	100,0
<b>Husholdningsstørrelse</b>						
1 person	4560	4560	4560	10,9	25,7	27,9
2 personer	8612	4889	4306	20,7	27,5	26,4
3 personer	8534	3251	2845	20,5	18,3	17,4
4 personer	13492	3656	3373	32,4	20,6	20,7
5 personer eller flere	6456	1397	1240	15,5	7,9	7,6
<b>Husholdningstype</b>						
Énpersonhusholdninger	4560	4560	4560	10,9	25,7	27,9
<b>Alder</b>						
- 24	730	730	730	1,8	4,1	4,5
25 - 34	1060	1060	1060	2,5	6,0	6,5
35 - 44	670	670	670	1,6	3,8	4,1
45 - 69	1120	1120	1120	2,7	6,3	6,9
70 - 79	570	570	570	1,4	3,2	3,5
80 - 84	220	220	220	0,5	1,2	1,3
85 -	190	190	190	0,5	1,1	1,2
Flerpersonhusholdninger uten barn <sup>1</sup>	14630	6671	5886	35,1	37,6	36,1
<b>Alder eldste person</b>						
- 44	5318	2478	1965	12,8	14,0	12,0
45 - 69	7684	3337	3125	18,4	18,8	19,1
70 - 79	1400	733	681	3,4	4,1	4,2
80 - 84	(148)	(79)	(74)	(0,4)	(0,4)	(0,5)
85 -	:	:	:	:	:	:
Flerpersonhusholdninger med barn <sup>1</sup>	22464	6522	5878	53,9	36,7	36,0
<b>Alder yngste barn</b>						
0 - 6	11091	3317	2883	26,6	18,7	17,7
7 - 15	9122	2547	2384	21,9	14,3	14,6
16 - 17	2251	658	611	5,4	3,7	3,7
<b>Tallet på barn i husholdningen</b>						
1 barn	8327	2975	2588	20,0	16,8	15,9
2 barn	10114	2729	2514	24,3	15,4	15,4
3 barn	3320	701	664	8,0	3,9	4,1
4 barn eller flere	704	117	112	1,7	0,7	0,7

<sup>1</sup> I denne tabellen er barn (ugifte hjemmeboende) 18 år og over holdt utenfor ved grupperingen av husholdninger etter type. Husholdninger som har barn bare i alderen 18 år og over, er derfor regnet som flerpersonhusholdninger uten barn.

Tabell 21. Husholdninger etter type husholdning<sup>1</sup> og disponering av personbil/avfallssortering.  
3. november 1990

	I alt	Hushold- ninger med barn	Husholdninger uten barn					
			I alt	Alder eldste person				
				-24	25-44	45-69	70-79	80-
Husholdninger i alt	16323	5878	10446	1592	2833	4245	1251	524
<b>Disponering av personbil</b>								
1 bil	8574	2892	5682	779	1722	2327	686	169
2 biler	4387	2456	1932	311	437	1142	:	:
3 biler eller flere	760	278	481	166	(99)	211	:	:
Husholdningen disponerer ikke bil	2602	252	2350	336	575	566	520	354
<b>Avfallssortering (kildesortering)</b>								
Husholdningen sorterer avfall, i alt	10321	4208	6113	801	1191	2975	881	264
Papir <sup>2</sup>	9234	3801	5434	629	985	2788	787	244
Glass <sup>2</sup>	4173	1889	2284	294	528	1090	312	(60)
Batterier <sup>2</sup>	4662	2240	2422	389	527	1174	307	:
Maling, lakk, olje e.l. <sup>2</sup>	1089	447	641	115	153	309	(65)	:
Annet avfall <sup>2</sup>	2172	699	1473	108	210	812	220	125
Husholdningen sorterer ikke avfall	6002	1669	4333	791	1643	1270	370	260

<sup>1</sup> I denne tabellen er barn (ugifte hjemmeboende) 18 år og over holdt utenfor ved grupperingen av husholdninger etter type. Husholdninger som har barn bare i alderen 18 år og over, er derfor regnet som husholdninger uten barn. <sup>2</sup> Noen husholdninger sorterer flere typer avfall. Derfor blir summen av husholdninger etter avfallstype større enn tallet på husholdninger som sorterer avfall i alt.

Tabell 24. Barn 0-17 år etter alder, familietype og mors/fars yrkesaktivitet i uka 27. oktober -  
2. november 1990

Alder	I alt	Ektepar med barn		Mor/far med barn		
		I alt	Av dette		I alt	Av dette med yrkesaktiv mor/far
			En av foreldrene yrkesaktiv	Begge foreldrene yrkesaktive		
Barn i alt <sup>1</sup>	10053	8576	2360	6038	1477	1030
0 - 6 år	3950	3381	1257	2046	569	338
7 - 12 år	3198	2679	667	1952	519	350
13 - 17 år	2905	2516	436	2040	389	342

<sup>1</sup> Barn 0-17 år i alt er ikke det samme som personer 0-17 i alt. Se tekstdelen, pkt. 4.1.

Tabell 25. Personer 67 år og over i privathusholdning. Alder, tallet på personer i husholdningen og indikatorer for boligstandard. 3. november 1990

	I alt	Aldersgruppering 1				Aldersgruppering 2			
		67 - 79 år		80 år og over		67 - 74 år		75 -79 år	
		Bor alene	Bor med flere	Bor alene	Bor med flere	Bor alene	Bor med flere	Bor alene	Bor med flere
I alt <sup>1</sup> .....	3651	802	2151	396	302	574	1629	228	522
<b>Hustype</b>									
Frittliggende enebolig eller våningshus tilknyttet gårdsdrift .....	2148	420	1352	(200)	(176)	290	973	(130)	378
Småhus .....	1150	240	668	(140)	(102)	(160)	526	:	(142)
Blokk, leiegård, forretningsbygg, bygg for felleshusholdning e.l. ....	327	(130)	:	:	:	:	:	:	:
<b>Tallet på rom. Kjøkken</b>									
1 - 2 rom .....	666	280	(156)	(170)	:	(220)	:	:	:
Med kjøkken .....	646	260	(156)	(170)	:	(200)	:	:	:
Uten kjøkken .....	:	:	:	:	:	:	:	:	:
3 - 4 rom .....	1746	400	1041	(150)	(155)	270	752	(130)	289
5 rom eller flere .....	1214	(110)	916	:	:	:	712	:	(203)
<b>Byggeår</b>									
- 1900 .....	(214)	:	(159)	:	:	:	(107)	:	:
1901 - 1960 .....	1419	360	782	(130)	(147)	230	533	(130)	249
1961 - 1990 .....	1993	410	1172	260	(151)	300	922	(110)	250
<b>Oppvarmingskilder</b>									
Én kilde, i alt .....	1669	460	791	260	(158)	320	565	(140)	226
Sentralvarme, elektriske ovner, varmekabler e.l. ....	1415	440	618	(210)	(147)	320	456	(120)	(162)
Ovner for flytende brensel .....	(135)	:	:	:	:	:	:	:	:
Ovner for fast brensel .....	(119)	:	:	:	:	:	:	:	:
To eller flere kilder, i alt .....	1957	330	1322	(150)	(155)	230	997	:	325
Sentralvarme og én eller flere andre kilder .....	(183)	:	(126)	:	:	:	:	:	:
Andre kombinasjoner .....	1774	320	1196	(130)	(128)	230	905	:	290
<b>Sanitærforhold</b>									
Har både bad og WC .....	3382	710	1994	390	288	490	1483	(220)	511
Har enten bad eller WC .....	(159)	:	:	:	:	:	:	:	:
Har verken bad eller WC .....	:	:	:	:	:	:	:	:	:
<b>Etasjeplassering. Heis</b>									
Boliger med beboelsesrom i én etasje i alt .....	2142	580	1092	280	(191)	420	768	(160)	324
1. etasje, kjelleretasje eller underetasje .....	1607	370	889	(210)	(138)	310	619	:	270
2. etasje eller høyere .....	536	(210)	(203)	:	:	(110)	(148)	:	:
I hus med heis .....	:	:	:	:	:	:	:	:	:
I hus uten heis .....	487	(180)	(194)	:	:	:	(145)	:	:
Boliger med beboelsesrom i flere etasjer .....	1483	(210)	1021	(130)	(122)	(130)	795	:	226
<b>Plan i boligen</b>									
Boliger med kjøkken, bad, WC og minst ett beboelsesrom på ett plan ..	2900	630	1692	330	249	430	1241	(200)	450
<b>Ele-/eleform</b>									
Eies i alt .....	2967	500	1932	260	275	350	1443	(150)	489
Privat .....	2441	370	1648	(200)	(222)	270	1219	:	430
Gjennom borettslag e.l. ....	526	(130)	283	:	:	:	224	:	:
Leies .....	659	290	(181)	(150)	:	(200)	(120)	:	:

<sup>1</sup> Se tekstdelen, pkt. 5.

Tabell 26. Folkemengde etter alder, kjønn og type bostedsstrøk/grunnkrets. 3. november 1990

	I alt	Alder										
		0-6	7-15	16-19	20-24	25-29	30-49	50-59	60-66	67-69	70-79	80-
Kommunen	41848	3950	4843	2634	3462	3103	12749	4446	2820	969	2044	828
Menn	20818	2017	2500	1356	1784	1543	6359	2164	1410	485	937	263
Kvinner	21030	1933	2343	1278	1678	1560	6390	2282	1410	484	1107	565
<b>Type bostedsstrøk og kjønn</b>												
<b>Tettsteder</b>												
Tettbygde strøk	40885	3860	4771	2570	3384	3025	12467	4351	2748	931	1982	796
Menn	20316	1972	2462	1322	1748	1504	6205	2112	1370	465	910	246
Kvinner	20569	1888	2309	1248	1636	1521	6262	2239	1378	466	1072	550
0801 Oslo	40885	3860	4771	2570	3384	3025	12467	4351	2748	931	1982	796
Menn	20316	1972	2462	1322	1748	1504	6205	2112	1370	465	910	246
Kvinner	20569	1888	2309	1248	1636	1521	6262	2239	1378	466	1072	550
Sprettbygde strøk	922	89	70	63	74	73	265	89	70	37	61	31
Menn	473	45	36	33	35	36	140	47	39	19	27	16
Kvinner	449	44	34	30	39	37	125	42	31	18	34	15
Uppgitt	41	1	2	1	4	5	17	6	2	1	1	1
<b>Delområde, grunnkrets og kjønn</b>												
01 Nesøya	2812	265	347	204	224	169	920	341	171	52	87	32
Menn	1424	126	180	110	116	85	461	166	93	27	46	14
Kvinner	1388	139	167	94	108	84	459	175	78	25	41	18
0101 Halsåsen	611	59	57	36	49	43	178	102	51	15	18	3
Menn	301	27	26	20	22	23	91	42	32	8	8	2
Kvinner	310	32	31	16	27	20	87	60	19	7	10	1
0102 Odden	183	16	21	12	17	7	54	19	19	4	8	6
Menn	100	10	13	5	12	4	28	9	10	1	4	4
Kvinner	83	6	8	7	5	3	26	10	9	3	4	2
0103 Tjernåsen	1051	111	150	87	61	54	385	102	42	20	30	9
Menn	530	56	81	44	34	23	190	52	23	9	17	1
Kvinner	521	55	69	43	27	31	195	50	19	11	13	8
0104 Vendla	824	58	101	66	92	53	247	110	46	12	27	12
Menn	416	26	53	38	43	30	119	58	21	8	14	6
Kvinner	408	32	48	28	49	23	128	52	25	4	13	6
0105 Brønnøya	143	21	18	3	5	12	56	8	13	1	4	2
Menn	77	7	7	3	5	5	33	5	7	1	3	1
Kvinner	66	14	11	-	-	7	23	3	6	-	1	1
02 Nesbru	3093	230	351	223	276	159	901	367	245	86	188	67
Menn	1536	105	189	107	151	81	444	183	123	45	87	21
Kvinner	1557	125	162	116	125	78	457	184	122	41	101	46
0201 Grønsund	441	26	49	34	43	28	127	64	35	12	19	4
Menn	213	12	19	17	27	15	58	31	20	6	7	1
Kvinner	228	14	30	17	16	13	69	33	15	6	12	3
0202 Mellom Nes	569	26	37	42	68	31	112	118	73	19	33	10
Menn	288	10	18	22	39	19	53	55	39	13	19	1
Kvinner	281	16	19	20	29	12	59	63	34	6	14	9
0203 Øvre Nes	1117	96	144	78	96	49	345	102	58	31	84	34
Menn	555	47	93	40	44	25	170	55	25	12	32	12
Kvinner	562	49	51	38	52	24	175	47	33	19	52	22
0204 Landøya	282	30	49	22	15	10	109	12	13	4	14	4
Menn	136	12	21	10	9	5	56	7	5	1	9	1
Kvinner	146	18	28	12	6	5	53	5	8	3	5	3
0205 Holmen	684	52	72	47	54	41	208	71	66	20	38	15
Menn	344	24	38	18	32	17	107	35	34	13	20	6
Kvinner	340	28	34	29	22	24	101	36	32	7	18	9
03 Billingstad	2030	161	246	127	154	113	578	270	177	51	113	40
Menn	981	79	112	67	70	55	282	130	89	26	56	15
Kvinner	1049	82	134	60	84	58	296	140	88	25	57	25
0301 Lunde	206	16	19	9	17	12	61	25	25	3	13	6
Menn	109	9	10	9	9	7	30	11	15	3	3	3
Kvinner	97	7	9	-	8	5	31	14	10	-	10	3
0302 Nordengen	894	73	116	59	73	40	267	116	71	21	49	9
Menn	427	37	50	30	33	16	130	58	30	12	27	4
Kvinner	467	36	66	29	40	24	137	58	41	9	22	5
0303 Åstad	331	25	28	20	26	21	71	54	43	11	22	10
Menn	164	10	15	10	12	12	36	24	21	6	13	5
Kvinner	167	15	13	10	14	9	35	30	22	5	9	5
0304 Askenga	395	26	50	28	23	23	108	57	32	14	23	11
Menn	188	12	23	13	10	13	52	29	20	5	9	2
Kvinner	207	14	27	15	13	10	56	28	12	9	14	9
0305 Vestre Nes	204	21	33	11	15	17	71	18	6	2	6	4
Menn	93	11	14	5	6	7	34	8	3	-	4	1
Kvinner	111	10	19	6	9	10	37	10	3	2	2	3



Tabell 26 (forts.). Folkemengde etter alder, kjønn og type bostedsstrøk/grunnkrets. 3. november 1990

	I alt	Alder										
		0-6	7-15	16-19	20-24	25-29	30-49	50-59	60-66	67-69	70-79	80-
04 Hvalstad	1742	173	204	106	154	149	558	167	111	33	60	27
Menn	887	79	92	49	80	89	298	88	55	17	25	15
Kvinner	855	94	112	57	74	60	260	79	56	16	35	12
0402 Solstad	661	67	65	35	58	90	185	61	55	10	26	9
Menn	369	33	33	18	35	61	110	30	27	5	13	4
Kvinner	292	34	32	17	23	29	75	31	28	5	13	5
0403 Hvalstadlia	468	54	62	32	36	26	175	33	23	10	11	6
Menn	223	22	23	14	17	13	91	19	10	5	5	4
Kvinner	245	32	39	18	19	13	84	14	13	5	6	2
0404 Stokker	47	7	6	2	3	3	17	6	-	-	2	1
Menn	22	3	3	-	1	1	9	3	-	-	1	1
Kvinner	25	4	3	2	2	2	8	3	-	-	1	-
0405 Brusetsvingen	194	23	20	5	18	13	61	26	14	1	7	6
Menn	94	9	8	1	9	9	29	13	9	-	3	4
Kvinner	100	14	12	4	9	4	32	13	5	1	4	2
0406 Torstad	372	22	51	32	39	17	120	41	19	12	14	5
Menn	179	12	25	16	18	5	59	23	9	7	3	2
Kvinner	193	10	26	16	21	12	61	18	10	5	11	3
05 Skaugum	1862	115	174	110	162	120	460	214	188	62	143	114
Menn	874	54	100	55	68	54	221	101	92	33	67	29
Kvinner	988	61	74	55	94	66	239	113	96	29	76	85
0502 Jansløkka	84	6	8	6	4	9	28	9	11	-	3	-
Menn	43	4	4	4	1	3	13	5	7	-	2	-
Kvinner	41	2	4	2	3	6	15	4	4	-	1	-
0503 Hvalstaddalen	425	27	63	21	40	37	134	39	28	5	18	13
Menn	199	10	38	8	17	15	66	19	13	3	7	3
Kvinner	226	17	25	13	23	22	68	20	15	2	11	10
0504 Klokkejordet	369	26	25	14	32	25	76	55	50	22	36	8
Menn	183	12	15	6	18	12	36	22	24	10	22	6
Kvinner	186	14	10	8	14	13	40	33	26	12	14	2
0505 Vakås	275	10	16	16	19	22	41	42	54	21	30	4
Menn	131	4	9	11	2	11	22	18	24	13	14	3
Kvinner	144	6	7	5	17	11	19	24	30	8	16	1
0506 Haugbo	383	21	36	32	32	6	96	33	15	7	35	70
Menn	159	10	19	18	12	2	45	18	9	3	12	11
Kvinner	224	11	17	14	20	4	51	15	6	4	23	59
0507 Hønskollen	326	25	26	21	35	21	85	36	30	7	21	19
Menn	159	14	15	8	18	11	39	19	15	4	10	6
Kvinner	167	11	11	13	17	10	46	17	15	3	11	13
06 Sem	739	62	73	36	71	66	219	65	40	27	67	13
Menn	380	30	37	24	38	34	114	36	23	7	33	4
Kvinner	359	32	36	12	33	32	105	29	17	20	34	9
0601 Sandungen	24	3	2	1	1	3	10	1	-	-	3	-
Menn	8	1	-	-	-	1	4	1	-	-	1	-
Kvinner	16	2	2	1	1	2	6	-	-	-	2	-
0602 Berg	715	59	71	35	70	63	209	64	40	27	64	13
Menn	372	29	37	24	38	33	110	35	23	7	32	4
Kvinner	343	30	34	11	32	30	99	29	17	20	32	9
07 Syverstad	1464	102	182	102	134	86	412	187	149	28	59	23
Menn	733	59	101	55	65	45	186	88	83	15	27	9
Kvinner	731	43	81	47	69	41	226	99	66	13	32	14
0701 Hofstad	493	40	61	22	41	36	136	59	63	11	19	5
Menn	247	25	33	9	22	21	63	20	37	4	13	-
Kvinner	246	15	28	13	19	15	73	39	26	7	6	5
0702 Hval	226	18	24	17	21	7	64	29	12	4	22	8
Menn	114	7	17	12	10	4	28	18	6	2	6	4
Kvinner	112	11	7	5	11	3	36	11	6	2	16	4
0703 Reistad	745	44	97	63	72	43	212	99	74	13	18	10
Menn	372	27	51	34	33	20	95	50	40	9	8	5
Kvinner	373	17	46	29	39	23	117	49	34	4	10	5
08 Fusdal	3613	316	412	214	311	285	1025	421	300	105	170	54
Menn	1816	154	226	114	174	140	507	194	148	45	91	23
Kvinner	1797	162	186	100	137	145	518	227	152	60	79	31
0801 Høn	483	51	64	37	34	23	146	40	32	14	32	10
Menn	244	25	38	17	15	9	74	22	17	4	18	5
Kvinner	239	26	26	20	19	14	72	18	15	10	14	5
0802 Haga	524	38	72	28	42	35	135	90	49	16	14	5
Menn	260	13	39	15	24	20	68	38	27	6	9	1
Kvinner	264	25	33	13	18	15	67	52	22	10	5	4
0803 Undelstad	436	44	52	18	42	23	131	33	60	11	18	4
Menn	222	28	30	11	21	12	61	13	26	5	11	4
Kvinner	214	16	22	7	21	11	70	20	34	6	7	-

Tabell 26 (forts.). Folkemengde etter alder, kjønn og type bostedsstrøk/grunnkrets. 3. november 1990

	I alt	Alder										
		0-6	7-15	16-19	20-24	25-29	30-49	50-59	60-66	67-69	70-79	80-
0804 Trollhaugen	251	15	21	10	28	19	67	30	26	13	20	2
Menn	127	9	9	4	17	10	31	14	16	6	11	-
Kvinner	124	6	12	6	11	9	36	16	10	7	9	2
0805 Båstad	654	52	64	46	61	61	172	92	49	21	30	6
Menn	325	20	32	28	33	29	86	43	26	8	17	3
Kvinner	329	32	32	18	28	32	86	49	23	13	13	3
0806 Bondibråten	638	71	70	27	54	65	203	65	44	11	22	6
Menn	311	37	43	7	32	30	97	28	16	8	10	3
Kvinner	327	34	27	20	22	35	106	37	28	3	12	3
0807 Bondi	273	23	31	15	21	33	75	23	16	11	16	9
Menn	141	12	16	10	15	18	40	10	6	4	8	2
Kvinner	132	11	15	5	6	15	35	13	10	7	8	7
0808 Risenga	354	22	38	33	29	26	96	48	24	8	18	12
Menn	186	10	19	22	17	12	50	26	14	4	7	5
Kvinner	168	12	19	11	12	14	46	22	10	4	11	7
09 Sentrum	2074	208	208	106	176	193	629	179	126	50	131	68
Menn	1025	109	106	61	90	98	318	83	63	27	51	19
Kvinner	1049	99	102	45	86	95	311	96	63	23	80	49
0901 Asker Terrasse	272	17	38	21	25	15	83	16	25	11	15	6
Menn	136	12	16	14	10	8	41	6	11	8	8	2
Kvinner	136	5	22	7	15	7	42	10	14	3	7	4
0902 Askerjordet	423	26	33	19	37	26	102	46	34	17	60	23
Menn	196	15	16	10	19	13	55	22	15	5	21	5
Kvinner	227	11	17	9	18	13	47	24	19	12	39	18
0903 Solvang	1246	163	132	59	89	138	409	107	60	15	43	31
Menn	623	80	71	33	47	68	204	50	35	8	17	10
Kvinner	623	83	61	26	42	70	205	57	25	7	26	21
0904 Alfheim	16	-	1	-	1	2	2	2	2	2	2	2
Menn	6	-	-	-	1	1	-	1	-	1	1	1
Kvinner	10	-	1	-	-	1	2	1	2	1	1	1
0906 Solbråa	14	1	2	1	1	2	6	-	-	-	-	1
Menn	6	1	2	-	-	-	3	-	-	-	-	-
Kvinner	8	-	-	1	1	2	3	-	-	-	-	1
0907 Asker stasjon	103	1	2	6	23	10	27	8	5	5	11	5
Menn	58	1	1	4	13	8	15	4	2	5	4	1
Kvinner	45	-	1	2	10	2	12	4	3	-	7	4
10 Drengsrud	3144	364	442	209	198	189	1105	275	150	54	116	42
Menn	1598	204	238	103	111	85	553	137	71	23	57	16
Kvinner	1546	160	204	106	87	104	552	138	79	31	59	26
1001 Hogstad	1105	114	136	82	81	64	365	112	55	26	52	18
Menn	556	63	70	38	40	32	190	53	28	12	23	7
Kvinner	549	51	66	44	41	32	175	59	27	14	29	11
1003 Heia	94	6	5	9	9	5	31	8	4	4	9	4
Menn	44	2	3	7	4	4	12	5	1	-	4	2
Kvinner	50	4	2	2	5	1	19	3	3	4	5	2
1004 Måsan	1239	164	183	73	57	82	445	101	61	17	39	17
Menn	637	99	98	43	35	31	220	52	25	9	20	5
Kvinner	602	65	85	30	22	51	225	49	36	8	19	12
1005 Kongsskogen	706	80	118	45	51	38	264	54	30	7	16	3
Menn	361	40	67	15	32	18	131	27	17	2	10	2
Kvinner	345	40	51	30	19	20	133	27	13	5	6	1
11 Vettre	5330	511	656	369	427	330	1654	622	309	117	231	104
Menn	2671	270	341	194	227	167	811	320	150	66	104	21
Kvinner	2659	241	315	175	200	163	843	302	159	51	127	83
1101 Konglungen	191	21	15	9	17	14	57	26	10	9	10	3
Menn	102	10	10	5	8	9	34	11	4	5	4	2
Kvinner	89	11	5	4	9	5	23	15	6	4	6	1
1102 Løkenes	334	20	29	18	21	20	81	26	19	11	60	29
Menn	148	14	16	9	9	11	40	13	7	6	20	3
Kvinner	186	6	13	9	12	9	41	13	12	5	40	26
1103 Kalkfjellet	819	69	100	57	62	47	261	137	54	14	17	1
Menn	407	37	53	28	27	23	126	65	28	9	11	-
Kvinner	412	32	47	29	35	24	135	72	26	5	6	1
1104 Bleikeråsen	1048	113	150	84	68	88	386	80	29	15	28	7
Menn	508	54	66	44	37	42	187	48	14	5	9	2
Kvinner	540	59	84	40	31	46	199	32	15	10	19	5
1105 Krillås	840	66	95	58	66	56	218	133	81	29	33	5
Menn	432	35	53	31	33	33	107	61	44	15	20	-
Kvinner	408	31	42	27	33	23	111	72	37	14	13	5
1106 Åby	810	125	130	54	40	48	315	55	24	9	9	1
Menn	412	65	65	22	27	22	156	33	10	8	3	1
Kvinner	398	60	65	32	13	26	159	22	14	1	6	-

Tabell 26 (forts.). Folkemengde etter alder, kjønn og type bostedsstrøk/grunnkrets. 3. november 1990

	I alt	Alder										
		0-6	7-15	16-19	20-24	25-29	30-49	50-59	60-66	67-69	70-79	80-
1107 Kjøia	652	56	83	58	70	30	193	79	49	15	19	-
Menn	337	29	43	39	37	16	90	43	20	8	12	-
Kvinner	315	27	40	19	33	14	103	36	29	7	7	-
1108 Bondibroen	636	41	54	31	83	27	143	86	43	15	55	58
Menn	325	26	35	16	49	11	71	46	23	10	25	13
Kvinner	311	15	19	15	34	16	72	40	20	5	30	45
12 Borgen	4695	462	532	302	449	483	1484	394	242	70	213	64
Menn	2283	228	273	152	227	257	724	184	116	28	71	23
Kvinner	2412	234	259	150	222	226	760	210	126	42	142	41
1203 Kullebunn	730	84	96	55	51	42	269	45	33	9	39	7
Menn	363	37	54	30	30	21	131	26	14	5	12	3
Kvinner	367	47	42	25	21	21	138	19	19	4	27	4
1204 Vardåslia	817	45	99	74	96	49	229	112	57	15	30	11
Menn	411	22	50	40	52	30	105	58	30	10	12	2
Kvinner	406	23	49	34	44	19	124	54	27	5	18	9
1205 Hagaløkk	552	60	38	25	46	100	177	46	23	5	27	5
Menn	268	30	23	14	23	54	90	18	9	1	6	-
Kvinner	284	30	15	11	23	46	87	28	14	4	21	5
1206 Askerlia	902	108	84	33	81	157	278	68	42	11	28	12
Menn	450	54	48	15	41	78	147	25	20	3	12	7
Kvinner	452	54	36	18	40	79	131	43	22	8	16	5
1207 Ove Jensens vei	472	39	35	26	52	71	141	22	25	14	38	9
Menn	214	22	16	13	23	40	65	8	12	1	10	4
Kvinner	258	17	19	13	29	31	76	14	13	13	28	5
1208 Borgenåsen	328	29	41	26	40	22	99	19	20	7	15	10
Menn	150	14	19	10	22	12	44	8	8	3	7	3
Kvinner	178	15	22	16	18	10	55	11	12	4	8	7
1209 Borgenbråten	712	74	115	51	67	28	247	70	27	7	21	5
Menn	341	40	51	22	30	14	120	36	15	3	7	3
Kvinner	371	34	64	29	37	14	127	34	12	4	14	2
1210 Drengsrudveien	182	23	24	12	16	14	44	12	15	2	15	5
Menn	86	9	12	8	6	8	22	5	8	2	5	1
Kvinner	96	14	12	4	10	6	22	7	7	-	10	4
13 Blakstad	2328	256	216	102	188	196	609	295	209	77	121	59
Menn	1124	145	100	55	82	87	301	137	103	43	60	11
Kvinner	1204	111	116	47	106	109	308	158	106	34	61	48
1301 Blakstadmarka	622	87	58	24	56	82	192	40	31	11	32	9
Menn	291	45	29	11	22	35	97	17	16	5	14	-
Kvinner	331	42	29	13	34	47	95	23	15	6	18	9
1302 Blakstad sykehus	27	5	5	-	1	1	7	3	-	2	2	1
Menn	14	2	3	-	-	-	4	2	-	1	2	-
Kvinner	13	3	2	-	1	1	3	1	-	1	-	1
1303 Østenstad	591	78	61	25	47	49	170	73	42	11	20	15
Menn	285	47	28	10	19	21	83	37	21	6	11	2
Kvinner	306	31	33	15	28	28	87	36	21	5	9	13
1304 Sikta	493	31	43	19	45	31	101	104	66	30	21	2
Menn	246	18	18	11	23	15	48	49	33	17	12	2
Kvinner	247	13	25	8	22	16	53	55	33	13	9	-
1305 Gullhella	252	26	18	12	12	20	53	25	23	12	25	26
Menn	117	15	9	8	4	12	26	11	10	8	11	3
Kvinner	135	11	9	4	8	8	27	14	13	4	14	23
1306 Kodalen	343	29	31	22	27	13	86	50	47	11	21	6
Menn	171	18	13	15	14	4	43	21	23	6	10	4
Kvinner	172	11	18	7	13	9	43	29	24	5	11	2
14 Vollen	2086	189	215	136	167	163	586	265	156	54	125	30
Menn	1061	105	104	65	97	78	299	132	83	29	59	10
Kvinner	1025	84	111	71	70	85	287	133	73	25	66	20
1401 Linlandet	474	48	40	32	30	49	121	51	36	17	43	7
Menn	233	22	18	16	16	26	65	23	17	8	20	2
Kvinner	241	26	22	16	14	23	56	28	19	9	23	5
1402 Arnestad	422	34	47	23	35	31	111	55	32	13	28	13
Menn	222	22	23	13	20	15	60	28	20	6	11	4
Kvinner	200	12	24	10	15	16	51	27	12	7	17	9
1403 Sjøstrand	389	34	41	23	22	30	105	59	31	11	27	6
Menn	208	17	21	10	15	17	54	31	19	7	14	3
Kvinner	181	17	20	13	7	13	51	28	12	4	13	3
1404 Bjerkås	801	73	87	58	80	53	249	100	57	13	27	4
Menn	398	44	42	26	46	20	120	50	27	8	14	1
Kvinner	403	29	45	32	34	33	129	50	30	5	13	3
15 Heggedal	3305	379	437	219	247	258	1065	272	156	71	147	54
Menn	1669	194	228	110	128	124	553	129	74	40	69	20
Kvinner	1636	185	209	109	119	134	512	143	82	31	78	34
1501 Gui	191	12	15	12	16	18	46	24	18	6	15	9
Menn	93	6	8	5	7	9	26	12	6	4	5	5
Kvinner	98	6	7	7	9	9	20	12	12	2	10	4

Tabell 26 (forts.). Folkemengde etter alder, kjønn og type bostedsstrøk/grunnkrets. 3. november 1990

	I alt	Alder										
		0-6	7-15	16-19	20-24	25-29	30-49	50-59	60-66	67-69	70-79	80-
1502 Gjellum	891	85	109	58	63	58	297	71	54	28	52	16
Menn	451	45	56	33	35	27	153	31	29	16	24	2
Kvinner	440	40	53	25	28	31	144	40	25	12	28	14
1503 Heggedalsmarka	826	106	130	67	48	58	314	62	15	6	17	3
Menn	418	51	66	34	26	26	156	35	10	3	9	2
Kvinner	408	55	64	33	22	32	158	27	5	3	8	1
1504 Kistefoss	553	54	81	32	47	36	169	55	29	12	28	10
Menn	281	28	44	15	28	18	91	24	7	8	14	4
Kvinner	272	26	37	17	19	18	78	31	22	4	14	6
1505 Heggedal sentrum	284	35	19	19	43	49	51	24	18	10	10	6
Menn	142	21	12	5	19	25	27	10	11	6	3	3
Kvinner	142	14	7	14	24	24	24	14	7	4	7	3
1506 Skjellestad	356	58	66	20	13	20	134	12	10	6	13	4
Menn	179	30	34	10	5	9	70	5	5	3	7	1
Kvinner	177	28	32	10	8	11	64	7	5	3	6	3
1507 Sætre	145	20	13	9	10	11	40	18	10	3	8	3
Menn	72	7	6	6	5	6	22	8	6	-	4	2
Kvinner	73	13	7	3	5	5	18	10	4	3	4	1
1508 Nyborgåsen	25	5	2	1	3	3	8	2	-	-	1	-
Menn	13	3	1	1	1	1	4	1	-	-	1	-
Kvinner	12	2	1	-	2	2	4	1	-	-	-	-
1509 Underland	34	4	2	1	4	5	6	4	2	-	3	3
Menn	20	3	1	1	2	3	4	3	-	-	2	1
Kvinner	14	1	1	-	2	2	2	1	2	-	1	2
16 Solberg	1490	156	146	68	120	139	527	106	89	31	72	36
Menn	727	76	71	34	59	61	273	51	43	13	34	12
Kvinner	763	80	75	34	61	78	254	55	46	18	38	24
1601 Vinnulstad	176	17	14	14	14	13	59	8	13	5	11	8
Menn	89	5	9	9	4	9	30	6	4	4	4	5
Kvinner	87	12	5	5	10	4	29	2	9	1	7	3
1602 Sebjørnsrud	142	12	10	11	8	7	51	8	17	5	9	4
Menn	65	5	3	6	3	2	27	4	7	2	5	1
Kvinner	77	7	7	5	5	5	24	4	10	3	4	3
1604 Engelsrud	465	47	47	17	25	35	143	42	43	18	36	12
Menn	226	24	27	7	12	16	71	23	22	5	15	4
Kvinner	239	23	20	10	13	19	72	19	21	13	21	8
1605 Fuglemyr	25	2	3	4	6	1	5	4	-	-	-	-
Menn	11	-	2	2	3	1	2	1	-	-	-	-
Kvinner	14	2	1	2	3	-	3	3	-	-	-	-
1606 Slottsberget	131	18	10	5	9	22	56	7	2	2	-	-
Menn	60	6	5	3	5	5	31	2	1	2	-	-
Kvinner	71	12	5	2	4	17	25	5	1	-	-	-
1607 Dikemark	551	60	62	17	58	61	213	37	14	1	16	12
Menn	276	36	25	7	32	28	112	15	9	-	10	2
Kvinner	275	24	37	10	26	33	101	22	5	1	6	10
Uppgitt	41	1	2	1	4	5	17	6	2	1	1	1

Tabell 27.1. Yrkesaktive 16 år og over, etter næring, kjønn og type bostedsstrøk/delområde. 3. november 1989 - 2. november 1990

	I alt	Jordbruk, skogbruk, fiske og fangst	Oljeutvinning og bergverksdrift	Industri	Kraft- og vannforsyning	Bygge- og anleggsvirksomhet	Varehandel, hotell- og restaurantvirksomhet	Transport, lagring, post- og telekommunikasjoner	Bank-, finans- og forsikringsvirksomhet, eiendomsdrift og forretningsmessig tjenesteyting	Offentlig, sosial og privat tjenesteyting
Kommunen <sup>1</sup>	23928	256	285	2248	157	1202	5019	1893	3781	9088
Menn	12626	167	193	1597	131	1048	2662	1307	2347	3175
Kvinner	11302	89	92	651	:	154	2357	586	1434	5913
<b>Type bostedsstrøk og kjønn</b>										
<b>Tettsteder</b>										
Tettbygde strøk	23464	253	294	2165	246	1200	5004	1840	3546	8918
Menn	12387	(171)	(199)	1521	(162)	1025	2723	1227	2351	3009
Kvinner	11077	:	:	644	:	(175)	2281	613	1195	5909
0801 Oslo	23464	253	294	2165	246	1200	5004	1840	3546	8918
Menn	12387	(171)	(199)	1521	(162)	1025	2723	1227	2351	3009
Kvinner	11077	:	:	644	:	(175)	2281	613	1195	5909
Spredtbygde strøk	449	:	:	:	:	:	:	:	:	(161)
Menn	(222)	:	:	:	:	:	:	:	:	:
Kvinner	226	:	:	:	:	:	:	:	:	(143)
Uoppgitt	:	:	:	:	:	:	:	:	:	:
<b>Delområde og kjønn</b>										
01 Nesøya	1580	:	:	(209)	:	:	387	:	379	415
Menn	866	:	:	(147)	:	:	(221)	:	225	(136)
Kvinner	714	:	:	:	:	:	(167)	:	(154)	279
02 Nesbru	1638	:	:	(186)	:	:	402	(159)	359	424
Menn	869	:	:	(125)	:	:	(196)	:	(223)	(162)
Kvinner	769	:	:	:	:	:	(206)	:	(136)	262
03 Billingstad	1106	:	:	:	:	:	269	:	(169)	477
Menn	640	:	:	:	:	:	(146)	:	:	226
Kvinner	466	:	:	:	:	:	(123)	:	:	250
04 Hvalstad	896	:	:	:	:	:	(204)	:	(170)	283
Menn	514	:	:	:	:	:	(122)	:	(129)	:
Kvinner	383	:	:	:	:	:	:	:	:	(206)
05 Skaugum	956	:	:	(105)	:	:	(115)	:	(135)	441
Menn	456	:	:	:	:	:	:	:	(105)	(118)
Kvinner	500	:	:	:	:	:	:	:	:	322
06 Sem	418	:	:	:	:	:	(101)	:	:	(163)
Menn	242	:	:	:	:	:	:	:	:	:
Kvinner	(176)	:	:	:	:	:	:	:	:	(105)
07 Syverstad	904	:	:	:	:	:	(118)	:	(151)	399
Menn	399	:	:	:	:	:	:	:	:	:
Kvinner	505	:	:	:	:	:	:	:	:	310
08 Fusdal	2087	:	:	(205)	:	:	481	(181)	314	730
Menn	1077	:	:	(142)	:	:	276	:	(209)	227
Kvinner	1010	:	:	:	:	:	(205)	:	(105)	503
09 Sentrum	1143	:	:	(127)	:	:	272	:	(164)	421
Menn	658	:	:	(106)	:	:	(138)	:	(112)	(174)
Kvinner	485	:	:	:	:	:	(134)	:	:	247
10 Drengsrud	1917	:	:	(190)	:	:	367	(172)	291	762
Menn	1069	:	:	(128)	:	:	(213)	(121)	230	263
Kvinner	849	:	:	:	:	:	(154)	:	:	500
11 Vettre	3127	:	:	232	:	(174)	673	240	555	1156
Menn	1757	:	:	(160)	:	(143)	379	(177)	418	413
Kvinner	1370	:	:	:	:	:	295	:	(137)	743
12 Borgen	2761	:	:	(178)	:	(115)	608	266	405	1162
Menn	1410	:	:	(127)	:	(105)	339	(204)	249	369
Kvinner	1350	:	:	:	:	:	269	:	(156)	793
13 Blakstad	1342	:	:	(109)	:	:	319	(185)	(119)	479
Menn	651	:	:	:	:	:	(171)	:	:	(145)
Kvinner	690	:	:	:	:	:	(148)	:	:	334
14 Vollen	1239	:	:	(178)	:	(111)	346	:	(123)	359
Menn	580	:	:	(104)	:	:	(174)	:	:	:
Kvinner	659	:	:	:	:	:	(172)	:	:	267

<sup>1</sup> Se tekstdelen, pkt. 5.

Tabell 27.1 (forts.). Yrkesaktive 16 år og over, etter næring, kjønn og type bostedsstrøk/delområde.  
3. november 1989 - 2. november 1990

	I alt	Jord- bruk, skog- bruk, fiske og fangst	Oljeut- vinning og berg- verks- drift	Industri	Kraft- og vann- for- syning	Bygge- og anleggs- virksom- het	Vare- handel, hotell- og restau- rant- virk- somhet	Transport, lagring, post- og telekom- munika- sjoner	Bank, finans- og forsikrings- virksomhet, eiendoms- drift og forretnings- messig tjeneste- yting	Offent- lig, sosial og privat tjeneste- yting
15 Heggedal .....	1890	:	:	(191)	:	(159)	371	:	(201)	763
Menn .....	1024	:	:	(139)	:	(138)	(219)	:	(119)	256
Kvinner .....	866	:	:	:	:	:	(152)	:	:	507
16 Solberg .....	909	:	:	:	:	:	:	:	:	646
Menn .....	400	:	:	:	:	:	:	:	:	(221)
Kvinner .....	508	:	:	:	:	:	:	:	:	425
Uoppgitt .....	:	:	:	:	:	:	:	:	:	:

Tabell 27.2. Yrkesaktive 16 år og over, etter næring, kjønn og type bostedsstrøk/grunnkrets. 3. november 1989 - 2. november 1990

	I alt	Primær	Sekundær	Tertiær		
				I alt	Off., sosial og privat tjenesteyting	Andre tertiær-næringer
Kommunen <sup>1</sup> .....	23928	256	3892	19781	9088	10693
Menn .....	12626	167	2969	9491	3175	6316
Kvinner .....	11302	89	923	10290	5913	4377
<b>Type bostedsstrøk og kjønn</b>						
<b>Tettsteder</b>						
Tettbygde strøk .....	23464	253	3904	19307	8918	10389
Menn .....	12387	(171)	2906	9310	3009	6301
Kvinner .....	11077	:	998	9998	5909	4088
0801 Oslo .....	23464	253	3904	19307	8918	10389
Menn .....	12387	(171)	2906	9310	3009	6301
Kvinner .....	11077	:	998	9998	5909	4088
Spredtbygde strøk .....	449	:	:	362	(161)	(201)
Menn .....	(222)	:	:	(136)	:	(118)
Kvinner .....	226	:	:	226	(143)	:
Uoppgitt .....	:	:	:	:	:	:
<b>Delområde, grunnkrets og kjønn</b>						
01 Nesøya .....	1580	:	338	1242	415	828
Menn .....	866	:	255	611	(136)	475
Kvinner .....	714	:	:	632	279	352
0101 Halsåsen .....	270	:	:	233	:	(164)
Menn .....	(166)	:	:	(140)	:	(122)
Kvinner .....	(104)	:	:	:	:	:
0102 Odde .....	(107)	:	:	:	:	:
Menn .....	:	:	:	:	:	:
Kvinner .....	:	:	:	:	:	:
0103 Tjernåsen .....	695	:	(122)	573	(189)	384
Menn .....	313	:	:	243	:	(199)
Kvinner .....	382	:	:	330	(144)	(185)
0104 Vendla .....	419	:	(128)	291	:	(210)
Menn .....	282	:	(118)	(164)	:	(127)
Kvinner .....	(136)	:	:	(126)	:	:
0105 Brønnøya .....	:	:	:	:	:	:
Menn .....	:	:	:	:	:	:
Kvinner .....	:	:	:	:	:	:
02 Nesbru .....	1638	:	275	1343	424	919
Menn .....	869	:	(181)	678	(162)	516
Kvinner .....	769	:	:	665	262	403
0201 Grønsund .....	(212)	:	:	(161)	:	(121)
Menn .....	:	:	:	:	:	:
Kvinner .....	(125)	:	:	(105)	:	:
0202 Mellom Nes .....	357	:	:	321	(132)	(188)
Menn .....	(222)	:	:	(206)	:	(148)
Kvinner .....	(134)	:	:	(114)	:	:
0203 Øvre Nes .....	525	:	:	463	(121)	342
Menn .....	276	:	:	246	:	(188)
Kvinner .....	249	:	:	(218)	:	(155)
0204 Landøya .....	(167)	:	:	(149)	:	(129)
Menn .....	:	:	:	:	:	:
Kvinner .....	:	:	:	:	:	:
0205 Holmen .....	377	:	(118)	249	(111)	(138)
Menn .....	(189)	:	:	:	:	:
Kvinner .....	(188)	:	:	(157)	:	:
03 Billingstad .....	1106	:	(125)	973	477	496
Menn .....	640	:	(115)	517	226	291
Kvinner .....	466	:	:	456	250	(206)
0301 Lunde .....	(150)	:	:	(131)	:	:
Menn .....	:	:	:	:	:	:
Kvinner .....	:	:	:	:	:	:
0302 Nordengen .....	475	:	:	425	226	(199)
Menn .....	299	:	:	248	(122)	(127)
Kvinner .....	(176)	:	:	(176)	(104)	:
0303 Åstad .....	(176)	:	:	(157)	(101)	:
Menn .....	(103)	:	:	:	:	:
Kvinner .....	:	:	:	:	:	:
0304 Askenga .....	240	:	:	(203)	:	(112)
Menn .....	(116)	:	:	:	:	:
Kvinner .....	(124)	:	:	(124)	:	:

<sup>1</sup> Se tekstdelen, pkt. 5.

Tabell 27.2 (forts.). Yrkesaktive 16 år og over, etter næring, kjønn og type bostedsstrøk/grunnkrets.  
3. november 1989 - 2. november 1990

	I alt	Primær	Sekundær	Tertiær		
				I alt	Off., sosial og privat tjenesteyting	Andre tertiær-næringer
0305 Vestre Nes	:	:	:	:	:	:
Menn	:	:	:	:	:	:
Kvinner	:	:	:	:	:	:
04 Hvalstad	896	:	(133)	735	283	453
Menn	514	:	(101)	384	:	308
Kvinner	383	:	:	351	(206)	(145)
0402 Solstad	341	:	:	258	:	(160)
Menn	(216)	:	:	(144)	:	(108)
Kvinner	(124)	:	:	(114)	:	:
0403 Hvalstadlia	252	:	:	(213)	:	(141)
Menn	(128)	:	:	:	:	:
Kvinner	(125)	:	:	(114)	:	:
0404 Stokker	:	:	:	:	:	:
Menn	:	:	:	:	:	:
Kvinner	:	:	:	:	:	:
0405 Brusetsvingen	:	:	:	:	:	:
Menn	:	:	:	:	:	:
Kvinner	:	:	:	:	:	:
0406 Torstad	(193)	:	:	(173)	:	(101)
Menn	(111)	:	:	(101)	:	:
Kvinner	:	:	:	:	:	:
05 Skaugum	956	:	(136)	789	441	348
Menn	456	:	:	352	(118)	234
Kvinner	500	:	:	437	322	(114)
0502 Jansløkka	:	:	:	:	:	:
Menn	:	:	:	:	:	:
Kvinner	:	:	:	:	:	:
0503 Hvalstaddalen	261	:	:	(188)	(107)	:
Menn	(145)	:	:	(105)	:	:
Kvinner	(116)	:	:	:	:	:
0504 Klokkerjordet	(160)	:	:	(140)	:	:
Menn	:	:	:	:	:	:
Kvinner	(104)	:	:	:	:	:
0505 Vakås	(135)	:	:	(118)	:	:
Menn	:	:	:	:	:	:
Kvinner	:	:	:	:	:	:
0506 Haugbo	(168)	:	:	(138)	:	:
Menn	:	:	:	:	:	:
Kvinner	(112)	:	:	(102)	:	:
0507 Hønskollen	(171)	:	:	(144)	:	:
Menn	:	:	:	:	:	:
Kvinner	:	:	:	:	:	:
06 Sem	418	:	:	331	(163)	(167)
Menn	242	:	:	(154)	:	:
Kvinner	(176)	:	:	(176)	(105)	:
0601 Sandungen	:	:	:	:	:	:
Menn	:	:	:	:	:	:
Kvinner	:	:	:	:	:	:
0602 Berg	408	:	:	320	(153)	(167)
Menn	242	:	:	(154)	:	:
Kvinner	(166)	:	:	(166)	:	:
07 Syverstad	904	:	(169)	735	399	337
Menn	399	:	(148)	251	:	(162)
Kvinner	505	:	:	485	310	(175)
0701 Hofstad	351	:	:	303	(169)	(134)
Menn	(126)	:	:	:	:	:
Kvinner	226	:	:	226	(154)	:
0702 Hval	(109)	:	:	:	:	:
Menn	:	:	:	:	:	:
Kvinner	:	:	:	:	:	:
0703 Reistad	444	:	:	362	(178)	(183)
Menn	(205)	:	:	(133)	:	:
Kvinner	238	:	:	228	(125)	(103)
08 Fusdal	2087	:	372	1705	730	976
Menn	1077	:	257	810	227	583
Kvinner	1010	:	(115)	896	503	393
0801 Høn	(220)	:	:	(168)	:	(120)
Menn	(108)	:	:	:	:	:
Kvinner	(112)	:	:	:	:	:
0802 Haga	337	:	:	310	(154)	(156)
Menn	(128)	:	:	(113)	:	(104)
Kvinner	(208)	:	:	(197)	(146)	:



Tabell 27.2 (forts.). Yrkesaktive 16 år og over, etter næring, kjønn og type bostedsstrøk/grunnkrets.  
 3. november 1989 - 2. november 1990

	I alt	Primær	Sekundær	Tertiær		
				I alt	Off., sosial og privat tjenesteyting	Andre tertiær-næringer
0803 Undelstad	286	:	:	(187)	(107)	:
Menn	(160)	:	:	:	:	:
Kvinner	(126)	:	:	(115)	:	:
0804 Trollhaugen	(170)	:	:	(139)	:	(107)
Menn	:	:	:	:	:	:
Kvinner	:	:	:	:	:	:
0805 Båstad	388	:	:	320	(144)	(177)
Menn	(199)	:	:	(162)	:	(114)
Kvinner	(189)	:	:	(158)	:	:
0806 Bondibråten	311	:	:	262	:	(168)
Menn	(132)	:	:	:	:	:
Kvinner	(179)	:	:	(169)	:	:
0807 Bondi	(159)	:	:	(121)	:	:
Menn	:	:	:	:	:	:
Kvinner	:	:	:	:	:	:
0808 Risenga	(217)	:	:	(198)	(129)	:
Menn	(176)	:	:	(157)	:	:
Kvinner	:	:	:	:	:	:
09 Sentrum	1143	:	(206)	937	421	516
Menn	658	:	(164)	494	(174)	320
Kvinner	485	:	:	443	247	(196)
0901 Asker Terrasse	(148)	:	:	(127)	:	:
Menn	:	:	:	:	:	:
Kvinner	:	:	:	:	:	:
0902 Askerjordet	(223)	:	:	(177)	(116)	:
Menn	(150)	:	:	(105)	:	:
Kvinner	:	:	:	:	:	:
0903 Solvang	643	:	:	543	226	317
Menn	374	:	:	316	(102)	(214)
Kvinner	269	:	:	227	(123)	(104)
0904 Alfheim	:	:	:	:	:	:
Menn	:	:	:	:	:	:
Kvinner	:	:	:	:	:	:
0906 Solbråa	:	:	:	:	:	:
Menn	:	:	:	:	:	:
Kvinner	:	:	:	:	:	:
0907 Asker stasjon	(110)	:	:	:	:	:
Menn	:	:	:	:	:	:
Kvinner	:	:	:	:	:	:
10 Drengsrud	1917	:	326	1592	762	829
Menn	1069	:	243	826	263	563
Kvinner	849	:	:	766	500	266
1001 Hogstad	685	:	(109)	576	277	299
Menn	345	:	:	276	:	(188)
Kvinner	341	:	:	299	(188)	(112)
1003 Heia	:	:	:	:	:	:
Menn	:	:	:	:	:	:
Kvinner	:	:	:	:	:	:
1004 Måsan	720	:	(115)	606	324	282
Menn	409	:	:	315	(116)	(199)
Kvinner	311	:	:	291	(208)	:
1005 Kongsskogen	461	:	(102)	359	(152)	(208)
Menn	285	:	:	(204)	:	(156)
Kvinner	(176)	:	:	(155)	(104)	:
11 Vettre	3127	:	493	2624	1156	1468
Menn	1757	:	359	1387	413	974
Kvinner	1370	:	(134)	1236	743	494
1101 Konglungen	:	:	:	:	:	:
Menn	:	:	:	:	:	:
Kvinner	:	:	:	:	:	:
1102 Løkenes	:	:	:	:	:	:
Menn	:	:	:	:	:	:
Kvinner	:	:	:	:	:	:
1103 Kalkjellet	586	:	:	519	(213)	306
Menn	316	:	:	270	:	(213)
Kvinner	270	:	:	249	(157)	:
1104 Bleikeråsen	651	:	:	582	254	328
Menn	351	:	:	303	:	(215)
Kvinner	299	:	:	279	(166)	(113)
1105 Krillås	551	:	:	462	(194)	268
Menn	332	:	:	253	:	(165)
Kvinner	(219)	:	:	(209)	(106)	(103)

Tabell 27.2 (forts.). Yrkesaktive 16 år og over, etter næring, kjønn og type bostedsstrøk/grunnkrets.  
3. november 1989 - 2. november 1990

	I alt	Primær	Sekundær	Tertiær		
				I alt	Off., sosial og privat tjenesteyting	Andre tertiær-næringer
1106 Åby	388			298	(113)	(185)
Menn	264			(216)		(165)
Kvinner	(124)					
1107 Kjøia	406			311	(139)	(172)
Menn	(208)			(123)		
Kvinner	(199)			(188)		(104)
1108 Bondibroen	417			350	(192)	(158)
Menn	(199)			(163)		
Kvinner	(218)			(187)	(126)	
12 Borgen	2761		303	2440	1162	1279
Menn	1410		242	1160	369	792
Kvinner	1350			1280	793	487
1203 Kullebunn	453			384	(133)	250
Menn	258			(198)		(168)
Kvinner	(195)			(185)	(103)	
1204 Vardåslia	600			539	317	(222)
Menn	339			299	(128)	(171)
Kvinner	260			240	(189)	
1205 Hagaløkka	439			390	(133)	258
Menn	(198)			(149)		(120)
Kvinner	241			241	(104)	(137)
1206 Askerlia	466			389	(166)	(223)
Menn	235			(189)		(160)
Kvinner	231			(201)	(138)	
1207 Ove Jensens vei	257			228	(112)	(116)
Menn	(141)			(123)		
Kvinner	(116)			(105)		
1208 Borgenåsen	(187)			(171)	(110)	
Menn						
Kvinner	(113)			(113)		
1209 Borgenbråten	290			270	(149)	(121)
Menn	(127)			(106)		
Kvinner	(164)			(164)		
1210 Drengsrudveien						
Menn						
Kvinner						
13 Blakstad	1342		229	1103	479	624
Menn	651		(176)	476	(145)	330
Kvinner	690			628	334	293
1301 Blakstadmarka	319			279	(129)	(150)
Menn	(133)			(115)		
Kvinner	(186)			(164)		
1302 Blakstad sykehus						
Menn						
Kvinner						
1303 Østenstad	350			282		(212)
Menn	(214)			(155)		(137)
Kvinner	(137)			(127)		
1304 Sikta	322			288	(187)	(101)
Menn	(123)					
Kvinner	(200)			(200)	(147)	
1305 Gulhella	(154)			(134)		
Menn						
Kvinner	(105)					
1306 Kodalen	(186)			(110)		
Menn	(122)					
Kvinner						
14 Vollen	1239		310	899	359	539
Menn	580		(205)	364		272
Kvinner	659		(104)	535	267	267
1401 Linlandet	(197)			(138)		
Menn	(114)					
Kvinner						
1402 Arnestad	(211)			(113)		
Menn	(118)					
Kvinner						
1403 Sjøstrand	267			(189)		(119)
Menn	(102)					
Kvinner	(165)			(133)		
1404 Bjerkås	565		(105)	459	(177)	282
Menn	246			(171)		(137)
Kvinner	319			288	(144)	(145)

Tabell 27.2 (forts.). Yrkesaktive 16 år og over, etter næring, kjønn og type bostedsstrøk/grunnkrets.  
3. november 1989 - 2. november 1990

	I alt	Primær	Sekundær	Tertiær		
				I alt	Off., sosial og privat tjenesteyting	Andre tertiær-næringer
15 Heggedal	1890	:	409	1431	763	668
Menn	1024	:	315	669	256	413
Kvinner	866	:	:	762	507	255
1501 Gui	:	:	:	:	:	:
Menn	:	:	:	:	:	:
Kvinner	:	:	:	:	:	:
1502 Gjellum	556	:	:	450	242	(208)
Menn	308	:	:	233	:	(136)
Kvinner	248	:	:	(217)	(145)	:
1503 Heggedalsmarka	450	:	(158)	292	(130)	(161)
Menn	255	:	(126)	(129)	:	:
Kvinner	(194)	:	:	(163)	:	:
1504 Kistefoss	365	:	:	297	(147)	(150)
Menn	(221)	:	:	(163)	:	:
Kvinner	(145)	:	:	(134)	:	:
1505 Heggedal sentrum	(117)	:	:	:	:	:
Menn	:	:	:	:	:	:
Kvinner	:	:	:	:	:	:
1506 Skjellestad	(222)	:	:	(174)	(113)	:
Menn	:	:	:	:	:	:
Kvinner	(154)	:	:	(134)	(113)	:
1507 Sætre	:	:	:	:	:	:
Menn	:	:	:	:	:	:
Kvinner	:	:	:	:	:	:
1508 Nyborgåsen	:	:	:	:	:	:
Menn	:	:	:	:	:	:
Kvinner	:	:	:	:	:	:
1509 Underland	:	:	:	:	:	:
Menn	:	:	:	:	:	:
Kvinner	:	:	:	:	:	:
16 Solberg	909	:	:	789	646	(143)
Menn	400	:	:	312	(221)	:
Kvinner	508	:	:	477	425	:
1601 Vinnulstad	:	:	:	:	:	:
Menn	:	:	:	:	:	:
Kvinner	:	:	:	:	:	:
1602 Sebjørnsrud	(111)	:	:	:	:	:
Menn	:	:	:	:	:	:
Kvinner	:	:	:	:	:	:
1604 Engelsrud	271	:	:	(221)	(129)	:
Menn	(146)	:	:	(106)	:	:
Kvinner	(125)	:	:	(114)	(103)	:
1605 Fuglemyr	:	:	:	:	:	:
Menn	:	:	:	:	:	:
Kvinner	:	:	:	:	:	:
1606 Slottsberget	:	:	:	:	:	:
Menn	:	:	:	:	:	:
Kvinner	:	:	:	:	:	:
1607 Dikemark	323	:	:	293	274	:
Menn	(157)	:	:	(138)	(127)	:
Kvinner	(166)	:	:	(156)	(146)	:
Uoppgitt	:	:	:	:	:	:

Tabell 28. Privathusholdninger. Utvalgte kjennetegn for boligstandard, og disponering av personbil. Bostedsstrøk/grunnkrets. 3. november 1990

	Alle privat- hushold- ninger	Boligen har både bad og WC	Kjøkken 6 m <sup>2</sup> og over	Boligen bygget etter 1960	Hushold- ningen eier boligen	Hushold- ningen dispo- nerer bil	Bolig- rommene er på ett plan <sup>1</sup>	Boligen ligger i 2. et. eller høyere og huset har ikke heis
Kommunen .....	16323	15645	14199	12083	13051	13721	12870	2237
<b>Type bostedsstrøk</b>								
<b>Tettsteder</b>								
Tettbygde strøk .....	15943	15305	13862	11920	12801	13441	12609	2197
0801 Oslo .....	15943	15305	13862	11920	12801	13441	12609	2197
Spredtbygde strøk .....	367	326	334	153	247	267	248	:
Uoppgitt .....	:	:	:	:	:	:	:	:
<b>Delområde og grunnkrets</b>								
01 Nesøya .....	1022	972	914	747	910	926	776	(95)
0101 Halsåsen .....	195	195	170	174	180	185	121	:
0102 Odden .....	(77)	(77)	(72)	(59)	(67)	(72)	(61)	:
0103 Tjernåsen .....	438	433	397	331	380	403	380	:
0104 Vendla .....	259	234	236	162	233	232	191	:
0105 Brønnøya .....	(53)	:	:	:	(50)	:	:	:
02 Nesbru .....	1195	1167	1054	844	957	1004	1005	(87)
0201 Grønsund .....	147	147	127	142	137	137	(106)	:
0202 Mellom Nes .....	295	281	281	233	214	225	255	:
0203 Øvre Nes .....	364	356	289	253	285	297	328	(51)
0204 Landøya .....	(104)	(99)	(97)	(75)	(89)	(94)	(97)	:
0205 Holmen .....	285	285	262	140	231	250	220	:
03 Billingstad .....	786	759	728	554	653	695	640	(86)
0301 Lunde .....	112	112	(102)	(51)	(100)	(87)	(101)	:
0302 Nordengen .....	321	307	284	233	267	293	258	:
0303 Åstad .....	147	145	147	121	117	140	124	:
0304 Askenga .....	150	150	150	117	125	120	112	:
0305 Vestre Nes .....	(55)	:	:	:	:	(55)	:	:
04 Hvalstad .....	703	643	589	453	458	558	500	109
0402 Solstad .....	350	301	266	214	181	234	238	(69)
0403 Hvalstadlia .....	141	141	126	118	126	141	117	:
0404 Stokker .....	:	:	:	:	:	:	:	:
0405 Brusetsvingen .....	(55)	(55)	(50)	:	:	(52)	:	:
0406 Torstad .....	146	141	138	(81)	(104)	126	113	:
05 Skaugum .....	786	781	645	596	670	651	613	(63)
0502 Jansløkka .....	:	:	:	:	:	:	:	:
0503 Hvalstaddalen .....	207	207	143	177	168	177	165	:
0504 Klokkerjordet .....	160	160	147	137	155	142	(88)	:
0505 Vakås .....	115	115	115	(100)	110	(94)	(94)	:
0506 Haugbo .....	140	140	112	117	123	(95)	132	:
0507 Hønskollen .....	134	134	(104)	(62)	109	119	115	:
06 Sem .....	307	296	253	178	181	272	233	(68)
0601 Sandungen .....	:	:	:	:	:	:	:	:
0602 Berg .....	298	287	248	178	176	264	225	(62)
07 Syverstad .....	562	542	522	402	468	497	425	(63)
0701 Hofstad .....	240	230	220	182	215	220	159	:
0702 Hval .....	(96)	(86)	(96)	:	(56)	(86)	(62)	:
0703 Reistad .....	227	227	207	188	197	192	203	:
08 Fusdal .....	1341	1308	1234	913	1097	1185	1018	136
0801 Høn .....	184	184	149	107	148	143	160	:
0802 Haga .....	210	210	204	185	192	195	175	:
0803 Undelstad .....	211	211	211	(88)	196	180	134	:
0804 Trollhaugen .....	129	119	(104)	(75)	(79)	108	(81)	:
0805 Båstad .....	209	209	186	162	157	196	162	:
0806 Bondibråten .....	185	180	172	163	168	155	143	(59)
0807 Bondi .....	(86)	(71)	(86)	:	(53)	(81)	(53)	:
0808 Risenga .....	127	123	121	(99)	(104)	127	110	:
09 Sentrum .....	904	868	706	586	703	645	753	272
0901 Asker Terrasse .....	(99)	(99)	(95)	(52)	(77)	(99)	(88)	:
0902 Askerjordet .....	181	171	148	(84)	158	131	155	:
0903 Solvang .....	480	470	400	372	430	377	406	145
0904 Alfheim .....	:	:	:	:	:	:	:	:
0906 Solbråa .....	:	:	:	:	:	:	:	:
0907 Asker stasjon .....	130	115	(50)	(70)	:	:	(95)	(60)

<sup>1</sup> Boligen har kjøkken, bad/dusj, WC og minst ett beboelsesrom i samme etasje.

Tabell 28 (forts.). Privathusholdninger. Utvalgte kjennetegn for boligstandard, og disponering av personbil. Bostedsstrøk/grunnkrets. 3. november 1990

	Alle privat- hushold- ninger	Boligen har både bad og WC	Kjøkken 6 m <sup>2</sup> og over	Boligen bygget etter 1960	Hushold- ningen eier boligen	Hushold- ningen dispo- nerer bil	Bolig- rommene er på ett plan <sup>1</sup>	Boligen ligger i 2. et. eller høyere og huset har ikke heis
10 Drengsrud	1140	1118	1066	927	971	1055	944	115
1001 Hogstad	412	404	380	317	324	377	342	:
1003 Heia	:	:	:	:	:	:	:	:
1004 Måsan	422	412	389	325	363	393	344	(60)
1005 Kongsskogen	276	271	266	271	258	256	231	:
11 Vettre	1947	1832	1693	1701	1604	1685	1321	166
1101 Konglungen	(72)	:	(62)	:	(57)	:	:	:
1102 Løkenes	112	107	(59)	(80)	(52)	(59)	(97)	:
1103 Kalkjellet	327	325	327	311	303	309	248	:
1104 Bleikeråsen	392	362	346	357	342	342	173	:
1105 Krillås	272	270	261	256	257	272	181	:
1106 Åby	218	218	213	206	196	216	159	:
1107 Kjøia	243	233	210	223	191	220	187	:
1108 Bondibroen	310	270	214	244	206	235	231	:
12 Borgen	1953	1913	1634	1800	1612	1550	1796	467
1203 Kullebunn	288	288	246	285	273	246	242	(94)
1204 Vardåsli	338	338	273	318	243	300	322	:
1205 Hagaløkk	349	339	268	311	306	276	329	:
1206 Askerlia	381	371	356	356	366	286	367	190
1207 Ove Jensens vei	260	250	203	246	225	163	240	(87)
1208 Borgenåsen	111	111	(100)	(94)	(59)	(89)	(95)	:
1209 Borgenbråten	155	155	129	155	(104)	129	145	:
1210 Drengsrudveien	(71)	(61)	(59)	:	:	(61)	(57)	:
13 Blakstad	943	904	776	682	718	783	720	150
1301 Blakstadmarka	227	222	166	(92)	146	182	146	(55)
1302 Blakstad sykehus	:	:	:	:	:	:	:	:
1303 Østenstad	228	219	193	167	162	203	179	:
1304 Sikta	191	186	178	191	158	171	162	:
1305 Gullhella	127	117	(92)	(94)	107	(88)	(96)	:
1306 Kodalen	161	161	138	138	136	139	137	:
14 Vollen	836	755	772	453	680	679	608	(79)
1401 Linlandet	197	131	187	(67)	139	144	110	:
1402 Arnestad	164	164	149	(52)	139	129	123	:
1403 Sjøstrand	165	160	155	110	140	148	129	:
1404 Bjerkås	309	299	281	224	261	258	246	:
15 Heggedal	1202	1137	1092	836	1021	995	959	149
1501 Gui	(66)	(61)	(56)	:	:	:	:	:
1502 Gjellum	330	305	300	164	301	297	262	(63)
1503 Heggedalsmarka	266	266	256	246	223	222	207	:
1504 Kistefoss	247	232	235	181	230	195	201	:
1505 Heggedal sentrum	(98)	(98)	(62)	(83)	(52)	(62)	(98)	:
1506 Skjellestad	141	129	131	(89)	121	125	111	:
1507 Sætre	:	:	:	:	:	:	:	:
1508 Nyborgåsen	:	:	:	:	:	:	:	:
1509 Underland	:	:	:	:	:	:	:	:
16 Solberg	684	637	517	401	346	528	544	129
1601 Vinnulstad	(57)	(52)	(57)	:	:	(52)	(49)	:
1602 Sebjørnsrud	(79)	(66)	(74)	:	(59)	(54)	(66)	:
1604 Engelsrud	159	149	159	(80)	154	159	128	:
1605 Fuglemyr	:	:	:	:	:	:	:	:
1606 Slottsberget	(62)	(62)	:	(52)	:	:	:	:
1607 Dikemark	317	299	177	196	(83)	213	249	(77)
Uoppgitt	:	:	:	:	:	:	:	:

<sup>1</sup> Se note 1 på siden foran.





0220 ASKER

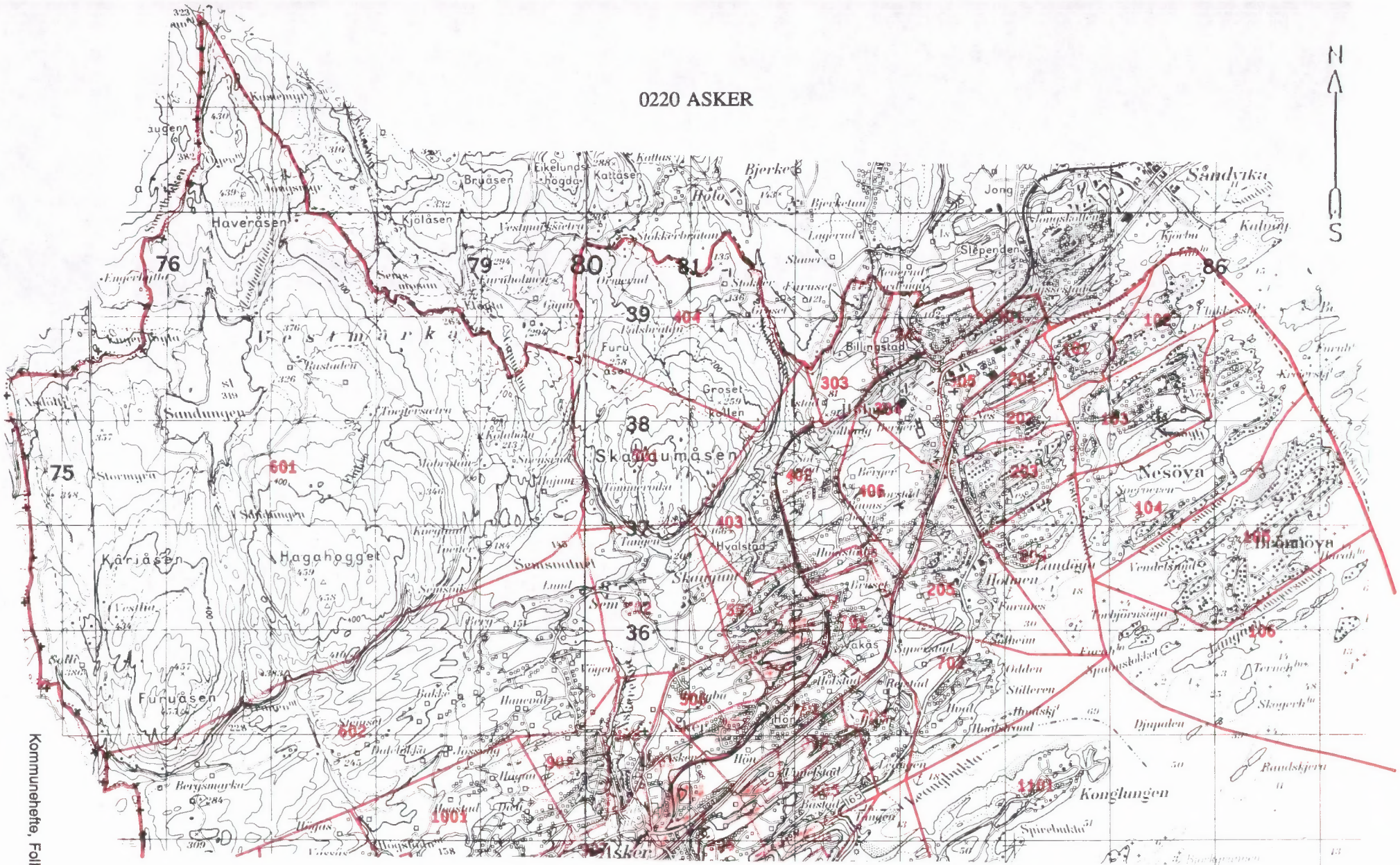

Kommunehefte, Folke- og boligdeling 1990

Kartgrunnlag M ca. 1:50 000  
Tillatelsnr. 74/91 Statens kartverk

- 207 Grunnkretsnummer
- Kommunegrense
- Grense for delområde og grunnkrets



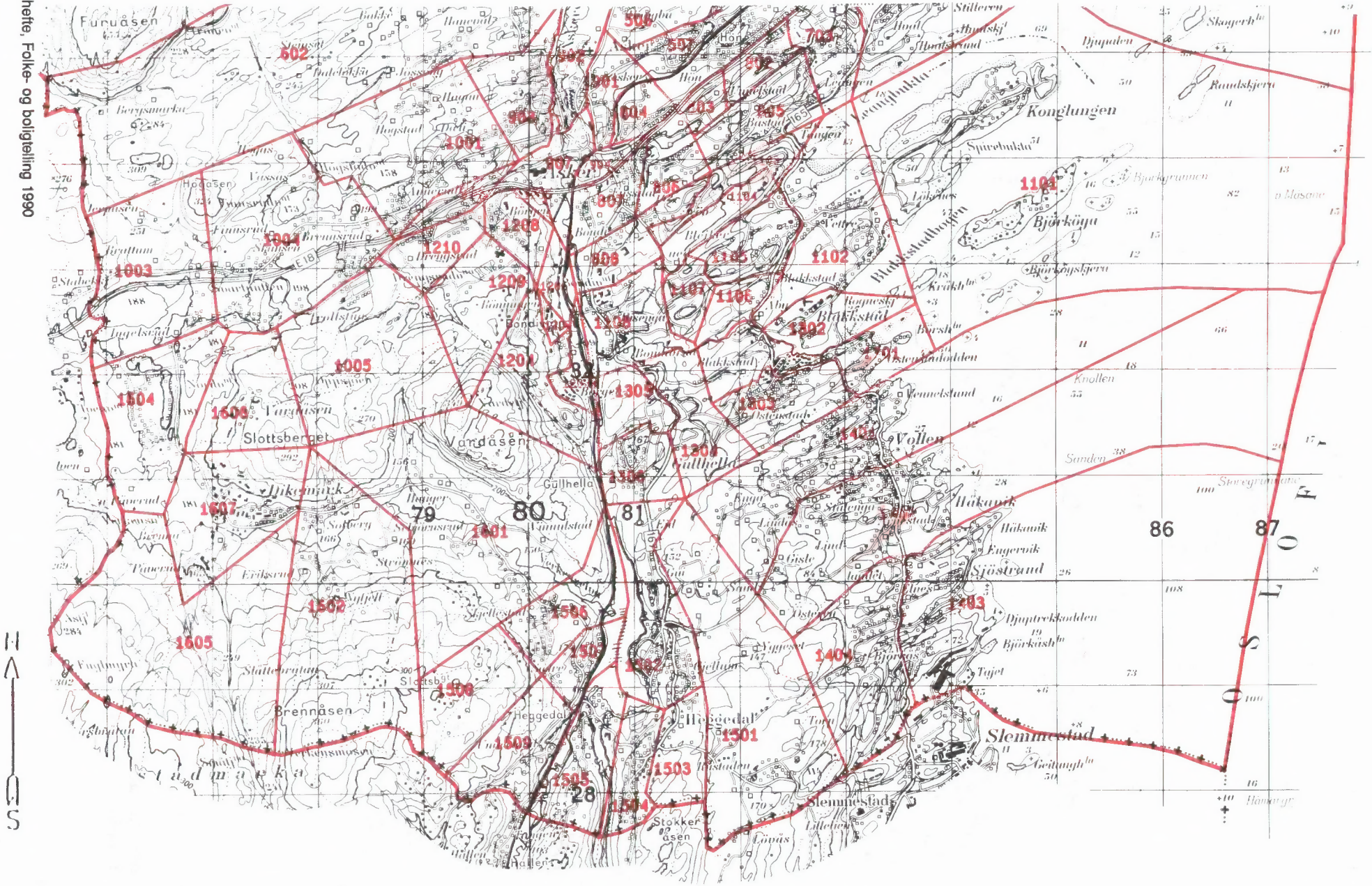

100  
S  
T  
O  
R  
O  
S  
100  
H  
A  
N  
S  
E  
N  
S  
T  
R  
E  
T



Utsnitt av kretskart

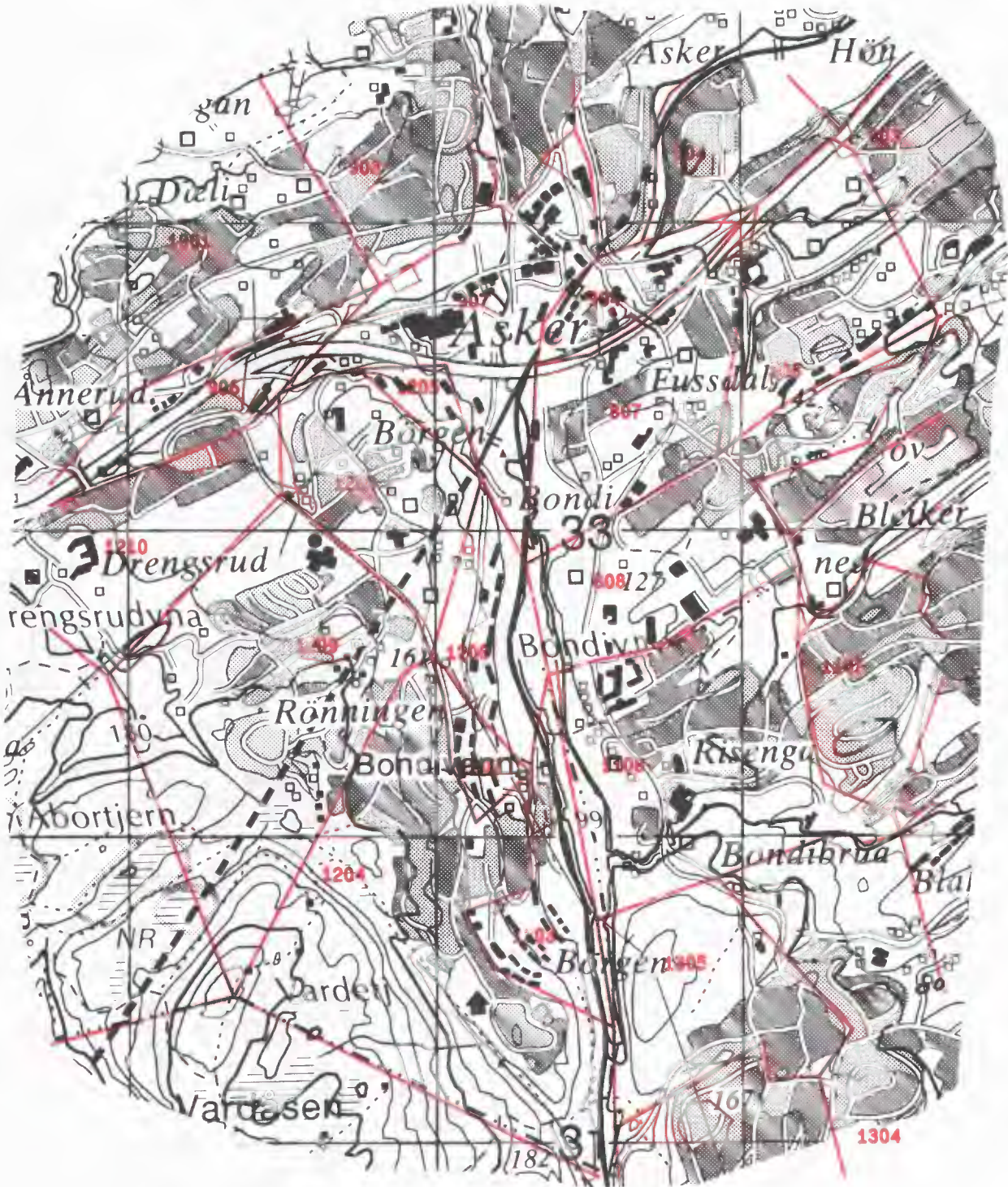

Kartgrunnlag M ca. 1:20 000  
Tillatelsesn. 74/91 Statens kartverk





Del av Oslo tettsted

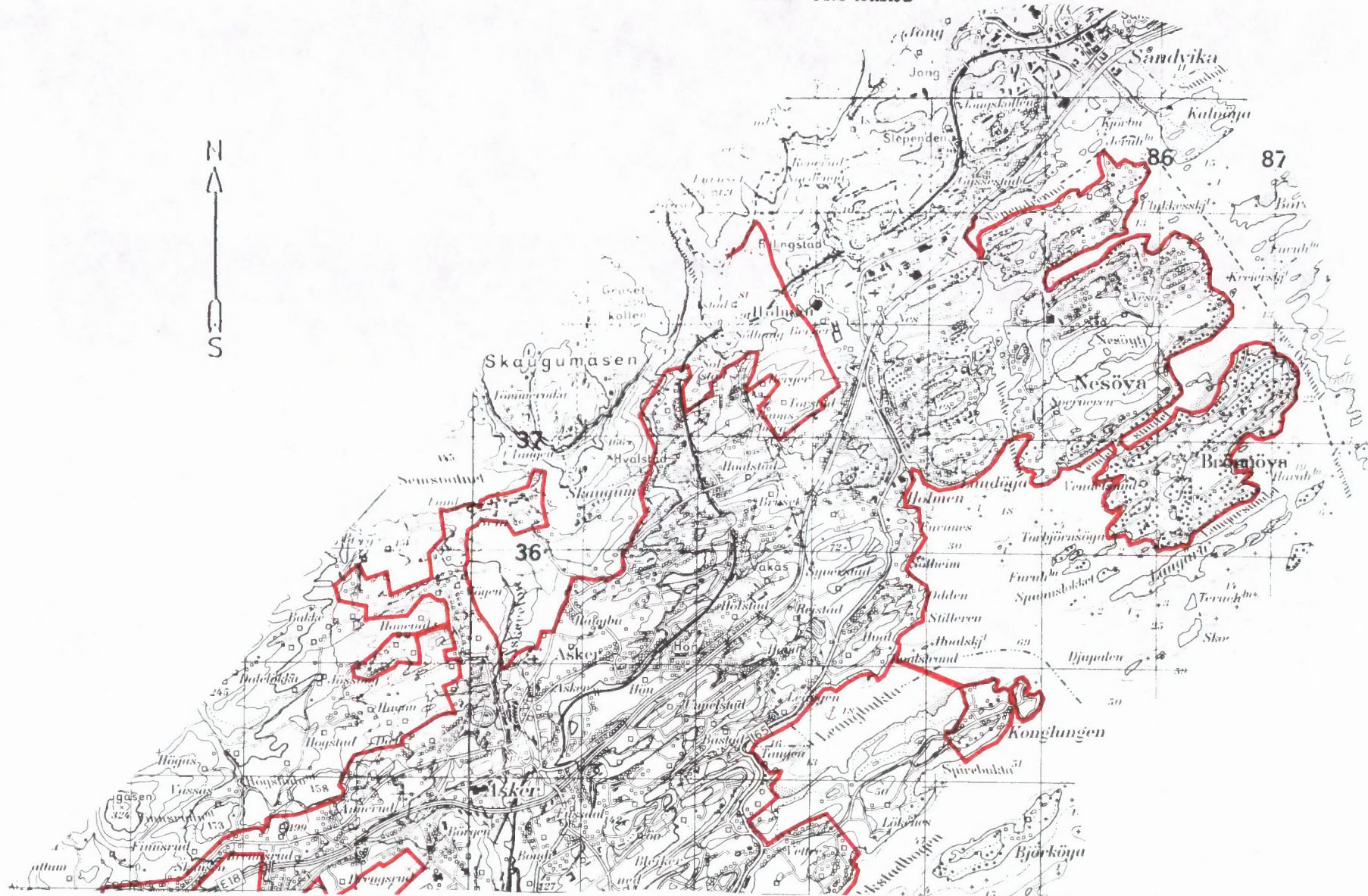



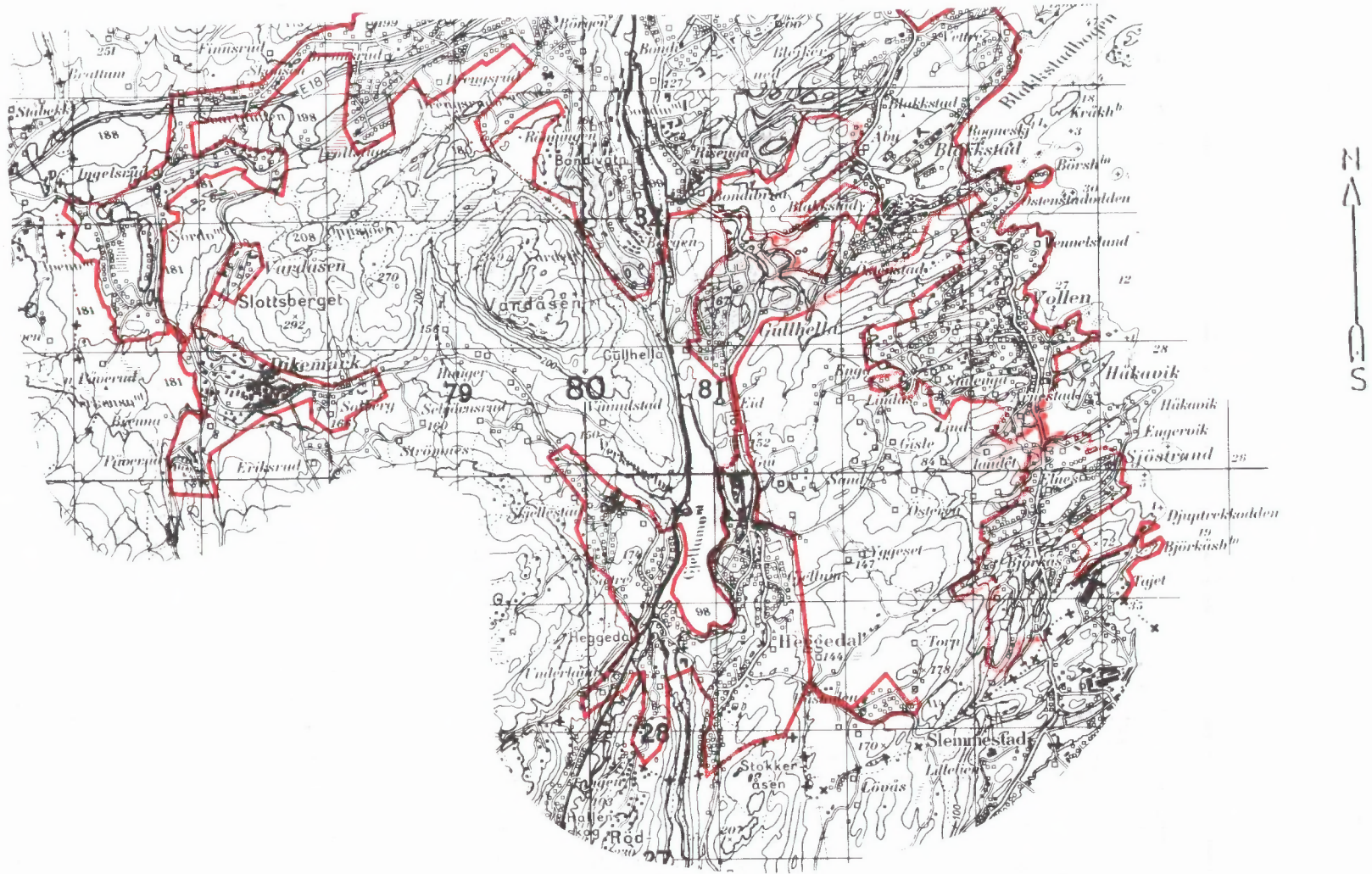

Kartgrunnlag M ca. 1:50 000  
Tillatelsesnr. 74/91 Statens kartverk



**FoB 90**

Folke- og bolig telling 1990 gjennomføres av Statistisk sentralbyrå

Oppgavene er undergitt taushetsplikt. De vil bare bli brukt til å utarbeide statistikk og vil bli oppbevart på en betryggende måte.

**VIKTIG:**

Bruk helst blyant eller blå/svart kulepenn

Slik:

Ikke slik:



**1 Hvem bor du sammen med i leiligheten?**  
Rettledningen beskriver hva vi mener med en leilighet. Sett flere kryss hvis nødvendig.

- |                                       |  |
|---------------------------------------|--|
| <input type="checkbox"/> Ingen        | <input type="checkbox"/> Søsken  |
| <input type="checkbox"/> Ektefelle    | <input type="checkbox"/> Svigerforeldre, svigerinne, svoger, svigerbarn, tante, onkel, niese, nevø |
| <input type="checkbox"/> Samboer      | <input type="checkbox"/> Besteforeldre, barnebarn  |
| <input type="checkbox"/> Datter, sønn | <input type="checkbox"/> Andre personer  |
| <input type="checkbox"/> Mor, far     |  |

**2 Hadde du inntektsgivende arbeid i minst 100 timer i året fra 3. nov. 1989 til 2. nov. 1990?**

Arbeid som ulønnet familiemedlem i familiebedrift regnes også som inntektsgivende arbeid (f.eks. butikk, gårdsbruk).

- Ja  Nei

**!** Svarte du nei her, skal du ikke fylle ut resten av denne siden.

**3 Hvor mange måneder hadde du heltids- og/eller deltidsarbeid i året fra 3. nov. 1989 til 2. nov. 1990?**  
Se rettledningen.

Heltid: ..... måneder

Deltid: ..... måneder

**4 Oppgi navn og adresse på det arbeidsstedet (bedriften) der du hadde inntektsgivende arbeid lengst tid i året fra 3. nov. 1989 til 2. nov. 1990.**  
Med bedrift menes fabrikk, butikk, gårdsbruk, ligningskontor e.l.

Navn: .....

Gate/vei: .....

Poststed: .....

**5 Beskriv virksomheten på dette arbeidsstedet så nøyaktig som mulig.**  
Skriv f.eks. produksjon av møbler, salg av biler, bokhandel, jordbruk, utleie av maskiner, arkitektvirksomhet e.l.

Virksomhet: .....

**6 Hvilket yrke (tittel) hadde du på dette arbeidsstedet?**

Skriv f.eks. hjemmehjelp, rørlegger, frisør, sykepleier, rengjøringshjelp, kokk, platearbeider, salgskonsulent, førskolelærer e.l.

Yrke: .....

**7 På hvilken måte er/var du knyttet til arbeidsstedet du oppgav i spørsmål 4?**

- Som fast eller midlertidig ansatt
- Som selvstendig næringsdrivende (eier)
- Som familiemedlem uten fast lønn i familiebedrift

**8 Hadde du inntektsgivende arbeid i uken 27. okt. - 2. nov. 1990?**  
Se rettledningen.

- Ja  Nei

**!** Svarte du nei her, skal du ikke fylle ut resten av denne siden.

**9 Hva er din vanlige/avtalte ukentlige arbeidstid?**

- |                                      |   |
|--------------------------------------|---|
| <input type="checkbox"/> 1-9 timer   | <input type="checkbox"/> 30-34 timer        |
| <input type="checkbox"/> 10-19 timer | <input type="checkbox"/> 35-39 timer        |
| <input type="checkbox"/> 20-29 timer | <input type="checkbox"/> 40 timer eller mer |

**10 Hvor mange timer inntektsgivende arbeid utførte du i uken 27. okt. - 2. nov.?**

- |                                      |  |
|--------------------------------------|--|
| <input type="checkbox"/> 1-9 timer   | <input type="checkbox"/> 35-39 timer                         |
| <input type="checkbox"/> 10-19 timer | <input type="checkbox"/> 40 timer eller mer                  |
| <input type="checkbox"/> 20-29 timer | <input type="checkbox"/> Ingen, jeg arbeidet ikke denne uken |
| <input type="checkbox"/> 30-34 timer |  |

**!** Arbeidet du ikke denne uken, skal du ikke fylle ut resten av denne siden.

**11 Hvor møtte du på arbeid i uken 27. okt. - 2. nov.?** Se rettledningen.

- Jeg møtte fast på samme arbeidssted/ adresse som jeg førte opp i spørsmål
- Jeg møtte fast på annet sted. Oppgi adresse

Kommune: .....

Gate/vei: .....

Poststed: .....

- Jeg møtte på forskjellige steder denne uken

**!** Møtte du på forskjellige steder denne uken skal du ikke fylle ut resten av denne siden.

**12 Hvor mange ganger reiste eller gikk du fra hjemstedet til arbeidsstedet i uken 27. okt. - 2. nov.?**  
Med hjemsted menes adressen i navnefeltet øverst på skjemaet.

- |  |                                     |
|--|-------------------------------------|
| <input type="checkbox"/> Ingen, jeg er bosatt på arbeidsstedet (arbeider hjemme) | <input type="checkbox"/> 1 gang     |
| <input type="checkbox"/>   | <input type="checkbox"/> 2-3 ganger |

- |   |   |
|---|---|
| <input type="checkbox"/> Ingen, jeg var ikke på hjemstedet denne uken | <input type="checkbox"/> 4 ganger eller flere |
|---|---|

**!** Reiste du ikke denne uken, skal du ikke fylle ut resten av denne siden.

**13 Hvor lang tid brukte du vanligvis fra hjemstedet til arbeidsstedet (én vei) i uken 27. okt. - 2. nov.?**

- |                                       |   |
|---------------------------------------|---|
| <input type="checkbox"/> Under 15 min | <input type="checkbox"/> 45-59 min        |
| <input type="checkbox"/> 15-29 min    | <input type="checkbox"/> 60-89 min        |
| <input type="checkbox"/> 30-44 min    | <input type="checkbox"/> 90 min eller mer |

**14 Hvilke transportmidler brukte du vanligvis fra hjemstedet til arbeidsstedet (én vei) i uken 27. okt. - 2. nov.?**  
Sett flere kryss hvis nødvendig.

- |   |   |
|---|---|
| <input type="checkbox"/> Bil                | <input type="checkbox"/> Båt                                  |
| <input type="checkbox"/> Buss               | <input type="checkbox"/> Brukte sykkel, gikk i mer enn 10 min |
| <input type="checkbox"/> Tog, trikk, T-bane | <input type="checkbox"/> Annet                                |



Spørsmålene på denne siden gjelder leiligheten der oppgavegiveren er registrert bosatt 3. november 1990 ifølge Folkeregisteret, se adressen nedenfor.

Send det utfylte skjemaet tilbake i den vedlagte svarkonvolutten. Dersom flere i leiligheten har fått skjema, se rettledningen.

Adresse:

1 Bosatte i leiligheten 3. november 1990. Inntektsgivende arbeid i uken 27. oktober - 2. november 1990. Ukentlig arbeidstid.

**FOR OPP** personer født 1974 eller tidligere som ikke står på navnelisten fra før. Ta bare med personer som er registrert bosatt i leiligheten (adressen ovenfor) ifølge Folkeregisteret.

**SETT KRYSS** for inntektsgivende arbeid i uken 27. oktober - 2. november 1990 og ukentlig arbeidstid for alle personer på navnelisten. Se rettledningen.

Oppgavegiver:	Fødselsår	Hadde ikke inntektsgivende arbeid	Hadde inntektsgivende arbeid: 1 - 29 timer i uken	30 timer eller mer i uken
Andre bosatte i leiligheten:		<input type="checkbox"/>	<input type="checkbox"/>	<input type="checkbox"/>
		<input type="checkbox"/>	<input type="checkbox"/>	<input type="checkbox"/>
		<input type="checkbox"/>	<input type="checkbox"/>	<input type="checkbox"/>
		<input type="checkbox"/>	<input type="checkbox"/>	<input type="checkbox"/>
		<input type="checkbox"/>	<input type="checkbox"/>	<input type="checkbox"/>
		<input type="checkbox"/>	<input type="checkbox"/>	<input type="checkbox"/>

Bruk eget ark hvis du trenger mer plass

2 Hvor mange rom på 6 m<sup>2</sup> eller mer er det i leiligheten? Ta ikke med kjøkken, gang, bad o.l.

1  2  3  4  5

6  7  8  9 eller flere

3 Hvor stor er leiligheten målt i kvadratmeter? Regn med alle rom til boligformål, også kjøkken, gang, bad o.l.

Under 50 m<sup>2</sup>  100-129 m<sup>2</sup>

50-59 m<sup>2</sup>  130-149 m<sup>2</sup>

60-79 m<sup>2</sup>  150-199 m<sup>2</sup>

80-99 m<sup>2</sup>  200 m<sup>2</sup> eller mer

4 Hvor stort kjøkken er det i leiligheten?

6 m<sup>2</sup> eller større  Det er ikke kjøkken i leiligheten

Mindre enn 6 m<sup>2</sup>

5 Er det bad eller dusj inne i leiligheten?

Ja  Nei

6 Er det vannklosett inne i leiligheten?

Ja  Nei

7 Hva slags oppvarmingskilder er det i leiligheten?

Sentralvarme (radiatorer e.l.)  Ovner for flytende brensel (olje, parafin e.l.)

Elektriske ovner, varmekabler e.l.  Ovner for fast brensel (ved, koks e.l.)

8 Har leiligheten kjøkken, bad/dusj, wc og minst ett beboelsesrom i samme etasje?

Ja  Nei

9 Hvilken etasje ligger leiligheten i? Sett flere kryss hvis leiligheten har beboelsesrom i flere etasjer.

Kjelleretasje  Underetasje

1.  2.  3.  4.  5. eller høyere

10 Hva slags eie-/leieforhold er det til leiligheten? Sett bare ett kryss.

Jeg/vi eier den gjennom et borettslag eller boligaksjeselskap

Jeg/vi eier den alene eller sammen med andre

Jeg/vi leier den gjennom arbeidet (tjenestebolig)

Jeg/vi leier den for et avgrenset tidsrom

Jeg/vi leier den på andre vilkår

11 Hvor mange personbiler disponerer de som bor i leiligheten?

Ingen  1  2  3 eller flere

12 Sorterer husholdningen til vanlig avfallet sitt? Sett bare kryss for avfallstyper som blir levert/hentet etter at de er sortert ut.

Ingen særskilt sortering. Praktisk vanskelig, mangler tilbud e.l.

Papir  Maling, lakk, olje e.l.

Glass  Annet avfall

Batterier

13 Hva slags hus ligger leiligheten i? Se rettledningen.

Frittliggende enebolig eller våningshus tilknyttet gårdsdrift

Hus i kjede, rekkehus, terrassehus eller vertikaldelt tomannsbolig

Horisontaldelt tomannsbolig eller annet boligbygg med mindre enn 3 etasjer

Blokk, leiegård eller annet boligbygg med 3 etasjer eller mer

Forretningsbygg, pensjonat, aldershjem, militærforlegning eller annet bygg for felleshusholdning

14 Er det heis i huset?

Ja  Nei

15 Hvor mange leiligheter er det i huset?

1  2  3  4  5

6  7  8  9 eller flere

16 Når ble huset bygd? (opprinnelig byggeår)

1900 eller før  1946 - 1960

1901 - 1920  1961 - 1970

1921 - 1940  1971 - 1980

1941 - 1945  1981 - 1990

Pris kr 50,00

Publikasjonen utgis i kommisjon hos Universitetsforlaget, Oslo, og er til salgs hos alle bokhandlere.

ISBN 82-537-3382-8