

1841 FAUSKE



Folke- og boligtelling 1990

Fauske

**FOLKE- OG BOLIGTELLING
1990**

KOMMUNEHEFTE

1841 FAUSKE

STATISTISK SENTRALBYRÅ
OSLO-KONGSVINGER 1992

ISBN 82-537-3432-8

EMNEGRUPPE
31 Folketellinger

ANDRE EMNEORD
Arbeidstid
Befolkning
Boliger
Grunnkretser
Husholdninger
Sysseisseting
Yrkesaktive

Forord

Hovedformålet med Folke- og bolig telling 1990 er å gi et bilde av befolkningen og levekårene i det norske samfunnet.

Et annet viktig formål er å gi statistikk for mindre geografiske områder som kommuner og deler av kommuner. For å dekke dette formålet gir Statistisk sentralbyrå ut et statistisk hefte for hver kommune.

Når kommuneheftene for alle kommuner i et fylke er publisert, vil det bli laget et fylkessammendrag med tabeller som svarer til dem som finnes i kommuneheftene. Når alle kommunene i landet har fått sine hefter, vil det også bli laget et sammendrag for hele landet.

Innen utgangen av 1992 vil en endelig folketellingsfil være etablert, og det blir utarbeidet et hefte som dokumenterer folketellingsprosjektet.

Resultatene fra FoB90 vil i tillegg være tilgjengelig i databaser i SSB, bl.a. Regionalstatistisk database. Det er videre planer om en spredning av folketellingsdata i tilknytning til publisering av annen statistikk fra SSB. Resultatene vil også kunne leveres på maskinlesbar form. For brukere som ønsker ytterligere bearbeiding av materialet, vil SSB utføre dette mot kostnadsdekning.

Oslo/Kongsvinger, 1. april 1992

Svein Longva

Jan Furseth

Innhold

	Side
Tabellregister	6
Figurdel	7
Tekstdel	
1. Formål	8
2. Opplegg og gjennomføring	8
2.1. Statistikkens omfang	8
2.2. Grunnlag for statistikken	8
2.3. Datainnsamling	8
2.4. Utvalg	9
3. Feilkilder og usikkerhet ved resultatene	9
3.1. Utvalgsvarians	9
3.2. Frafall og utvalgsskjevhet	10
3.3. Innsamlings- og bearbeidingsfeil	10
4. Enheter, geografiske nivåer og kjennemerker	11
4.1. Enheter	11
4.2. Geografiske nivåer	12
4.3. Kjennemerker	13
4.3.1. Personkjennemerker	13
4.3.2. Boligkjennemerker	16
4.3.3. Husholdningskjennemerker	17
5. Merknader til tabellene	18
Tabelldel	19
Vedlegg	
Kart over grunnkretser	
Kart over tettsteder	
Personskjema	
Boligskjema	

Standardtegn i tabeller

- . Tall kan ikke forekomme
- Null
- 0,0 Mindre enn 0,5 av den brukte enheten
- : Tallet er upålitelig
- () Tallet må brukes med varsomhet

Tabellregister

	Side
1. Folkemengde ved folketellingene 1875 - 1990, etter kommunegrenser pr. 3. november 1990	19
2. Folkemengde etter kjønn, ekteskapelig status og alder. 3. november 1990	19
3. Hovedtall for utdanning. Personer 16-66 år etter yrkesaktivitet, kjønn og utdanning. 3. november 1989 - 2. november 1990	20
4. Personer 16 år og over. Hovedtall for yrkesaktivitet i året 3. november 1989 - 2. november 1990 .	21
5. Hovedtall for yrkesaktive i året 3. november 1989 - 2. november 1990	22
6.1. Yrkesaktive 16 år og over, etter alder og næring/yrkesfelt. 3. november 1989 - 2. november 1990	23
6.2. Yrkesaktive 16 år og over, etter kjønn/alder/arbeidstid i året og næring/yrkesfelt. 3. november 1989 - 2. november 1990	24
7.1. Yrkesaktive 16 år og over, etter arbeidstid i året og kjønn/næring/yrkesfelt. 3. november 1989 - 2. november 1990	25
7.2. Yrkesaktive 16 år og over, etter kjønn, arbeidstid i året og næring/yrkesfelt. 3. november 1989- 2. november 1990	26
8. Hovedtall for yrkesaktive i uka 27. oktober - 2. november 1990, etter vanlig/avtalt arbeidstid	27
9.1. Yrkesaktive 16 år og over i uka 27. oktober - 2. november 1990, etter kjønn, vanlig/avtalt arbeidstid og næring	27
9.2. Yrkesaktive 16 år og over i uka 27. oktober - 2. november 1990, etter vanlig/avtalt arbeidstid, kjønn og næring/yrkesfelt	28
10. Yrkesaktive 16 år og over med fast oppmøteplass på arbeid i uka 27. oktober - 2. november 1990, etter tallet på arbeidsreiser, reisetid og yrkesfelt/oppmøteplass	29
11. Yrkesaktive 16 år og over med fast arbeidsreise i uka 27. oktober - 2. november 1990, etter reisemåte, oppmøteplass, tallet på arbeidsreiser, reisetid og etter reisemåte, kjønn og alder	30
12. Boliger og bosatte. Hustype, tallet på rom, kjøkken. 3. november 1990	31
13. Boliger, rom og bosatte, etter hustype. 3. november 1990	31
14. Boliger etter eieform og areal. Rom og bosatte, etter eieform. 3. november 1990	31
15. Boliger etter tallet på rom og tallet på bosatte. 3. november 1990	32
16. Boliger etter husets byggeår og hustype/eieform/oppvarmingskilde. Bosatte og rom, etter husets byggeår. 3. november 1990	32
17.1. Boliger etter sanitærutstyr og størrelse. 3. november 1990	33
17.2. Boliger og bosatte. Sanitærutstyr/byggeår, størrelse og tilgjengelighet. 3. november 1990	33
18. Boliger etter standardindikatorer. Bosatte etter alder og standardindikatorer. 3. november 1990 . . .	34
19. Husholdninger, familier og personer, etter type husholdning. Husholdninger etter type husholdning og tallet på familier i husholdningen/yrkesaktivitet i husholdningen/eieform/tallet på rom i boligen og kjøkken. 3. november 1990	35
20. Husholdninger, familier og personer, etter husholdningsstørrelse/type husholdning. Absolutte tall og prosent. 3. november 1990	36
21. Husholdninger etter type husholdning og disponering av personbil/avfallssortering. 3. november 1990	37
24. Barn 0-17 år etter alder, familietype og mors/fars yrkesaktivitet i uka 27. oktober - 2. november 1990	37
25. Personer 67 år og over i privathusholdning. Alder, tallet på personer i husholdningen og indikatorer for boligstandard. 3. november 1990	38
26. Folkemengde etter alder, kjønn og type bostedsstrøk/grunnkrets. 3. november 1990	39
27.1. Yrkesaktive 16 år og over, etter næring, kjønn og type bostedsstrøk/delområde. 3. november 1989 - 2. november 1990	42
27.2. Yrkesaktive 16 år og over, etter næring, kjønn og type bostedsstrøk/grunnkrets. 3. november 1989 - 2. november 1990	43
28. Privathusholdninger. Utvalgte kjennetegn for boligstandard, og disponering av personbil. Bostedsstrøk/grunnkrets. 3. november 1990	46

Figur 1. Yrkesaktive 16 år og over, etter næring. Prosent. 1980 og 1990

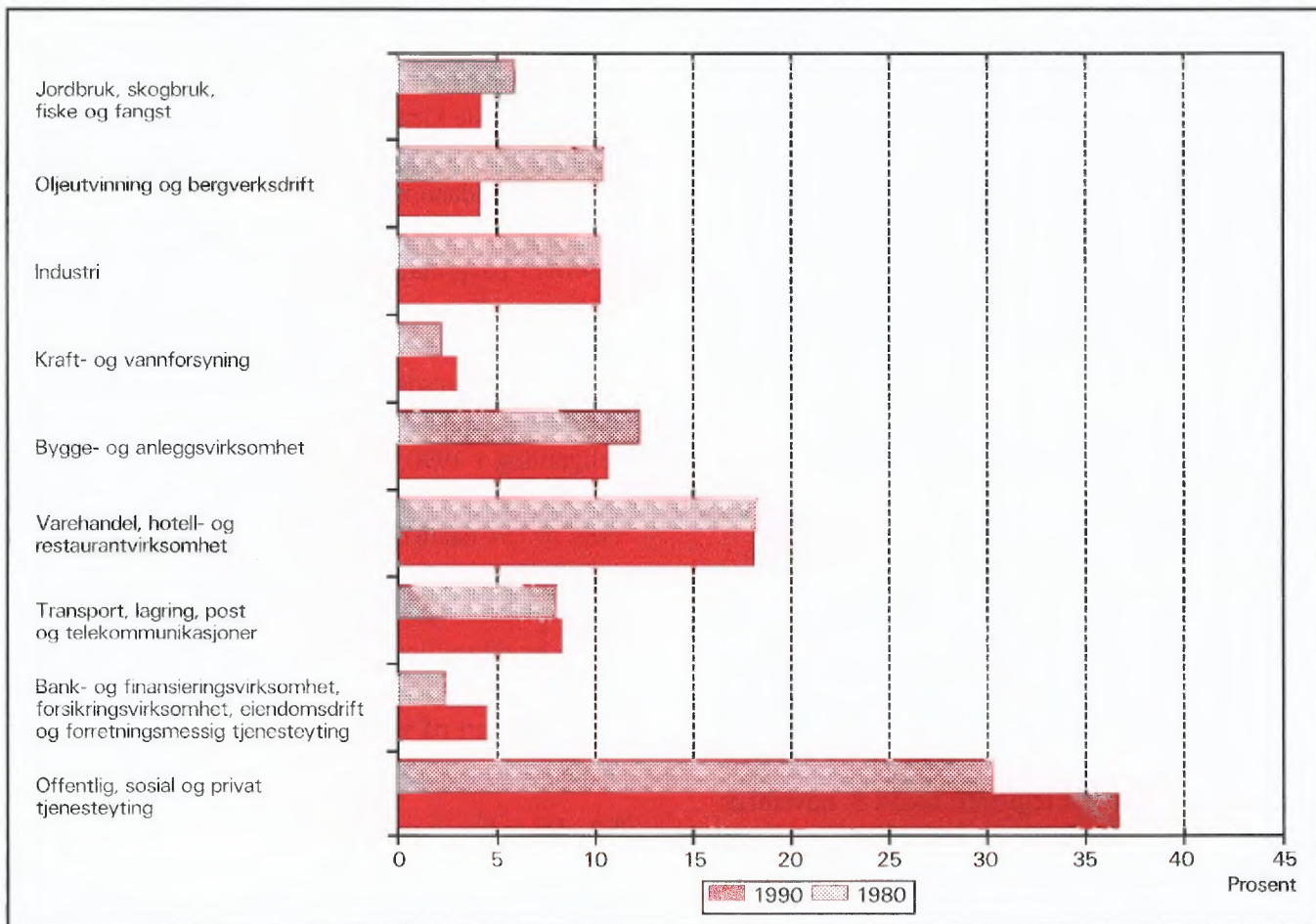

Figur 2. Hovedtall for boligstandard og disponering av bil. Prosent. 1980 og 1990

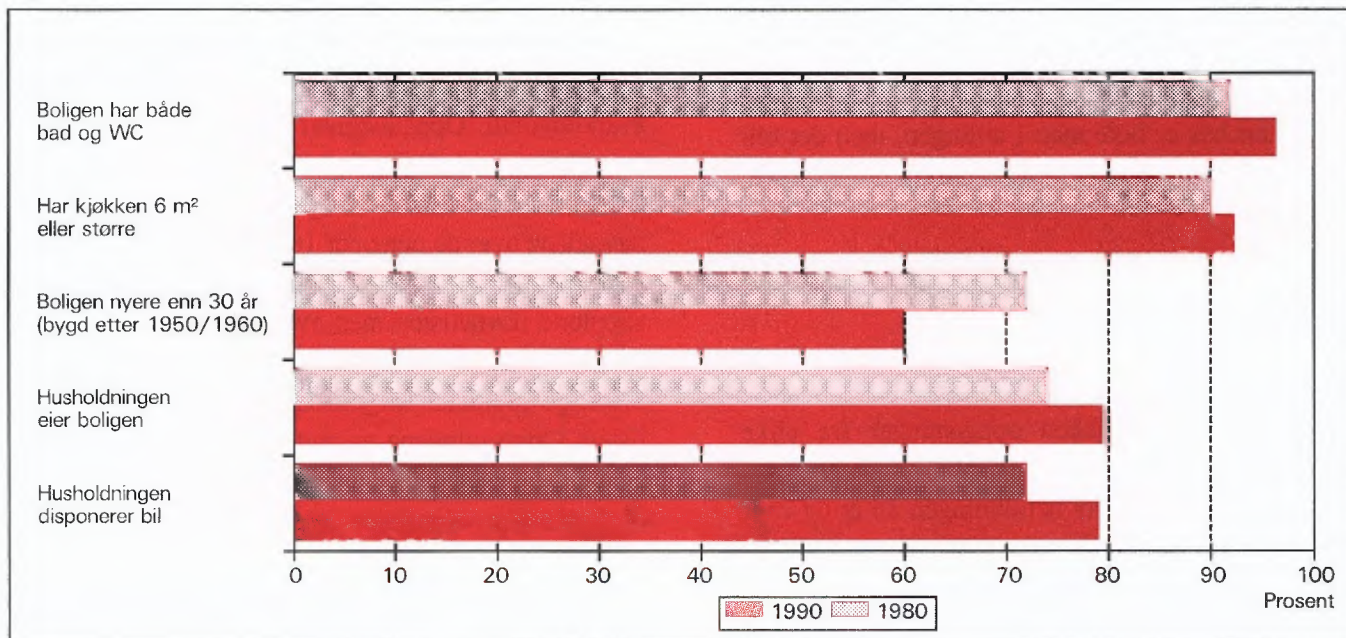

1. Formål

Hovedformålet med Folke- og bolig telling 1990 (FoB90) er å gi et bilde av befolkningen og levekårene i det norske samfunnet. Moderne folketellinger legger stor vekt på å se opplysninger om boliger og boforhold, sysselsetting og yrke, utdannings- og inntektsforhold, arbeidsreiser mv. i sammenheng.

Formålet med denne publikasjonen er å gi en beskrivelse av hver kommune, og av områder som er mindre enn kommune (delområder, kretser, tettsteder).

2. Opplegg og gjennomføring

2.1. Statistikkens omfang

FoB90 omfatter alle personer (også utenlandske statsborgere) som var registrert bosatt i Norge på tellingstidspunktet 3. november 1990, ifølge forskriftene om føringen og ordningen av folkeregistrene.

Boligtellingen har med privatboliger (leiligheter) der minst én person var registrert bosatt 3. november 1990.

Tellingen omfatter *ikke* boliger som var ubebodd eller som var bebodd av bare midlertidig tilstedeværende (f.eks. ugifte personer som oppholdt seg utenom foreldrehjemmet på grunn av skolegang). Det er heller ikke hentet inn opplysninger om boligen for forpleide i aldershjem, pleiehjem, barnehjem og andre fellesinstitusjoner.

Enheten *hus* er ikke med i tellingen, men det blir gitt enkelte opplysninger om det huset boligen ligger i.

2.2. Grunnlag for statistikken

I kommuner med 6 000 eller flere innbyggere er grunnlaget for statistikken opplysninger fra ulike statistiske og administrative registre og skjemaopplysninger fra et utvalg av befolkningen 16 år og over (født i 1974 eller tidligere). Slike kommuner blir heretter omtalt som utvalgskommuner.

I kommuner med færre enn 6 000 innbyggere er det gjennomført fullstendig telling også for skjemadelen. (Fulltellingskommuner.)

Kommuner med 6 000 eller flere innbyggere som ønsket at det skulle utarbeides statistikk på grunnlag av skjemaopplysninger fra alle bosatte i kommunen,

fikk dette utført av SSB mot at kommunen selv betalte SSB merkostnadene. Sju kommuner fikk gjennomført slik telling (Stryn, Sula, Vestnes, Oppdal, Stjørdal, Brønnøy og Vestvågøy).

De viktigste kjennmerkene som hentes direkte fra register, er kjønn, alder, andre demografiske kjennemerker og utdanning.

Det er laget et eget informasjonshefte som bl.a. beskriver bakgrunn, metode, faglig innhold og bearbeidingsopplegg for tellingen. Heftet kan en få ved å henvende seg til SSB, Folketellingsprosjektet.

Det er Finansdepartementet som har vedtatt at Statistisk sentralbyrå skal gjennomføre en folke- og bolig telling i 1990. Vedtaket har hjemmel i lov om offisiell statistikk og Statistisk sentralbyrå av 16. juni 1989 nr. 54 (statistikkloven). Stortinget har bevilget midler til gjennomføringen av tellingen.

Kostnadene ved å gjennomføre tellingen på denne måten er 60 millioner kroner. Dette er 40 millioner mindre enn om hele befolkningen 16 år og over skulle ha svart på spørreskjema.

2.3. Datainnsamling

Folketellingskjemaene ble sendt i posten direkte til hver enkelt oppgavegiver. Navn og adresse ble påført skjemaet på forhånd på grunnlag av opplysninger fra Det sentrale personregister (DSP).

I utvalgskommunene fikk alle uttrukne personer en person-/boligblankett, rettleiding, informasjon samt svarkonvolutt. Oppgavegiver svarte på spørsmål om seg selv og om boligen/husholdningen vedkommende bodde i. Blankettens boligside inneholdt også en navneliste over de personer 16 år og over som tilhørte samme familie som oppgavegiver. Oppgavegiver supplerte navnelisten med eventuelle andre personer som var registrert bosatt i boligen (leiligheten) og svarte på spørsmål om yrkesaktivitet til personene på listen. Opplysningene er nyttet i arbeidet med sammensetningen til bolighusholdninger (se nedenfor) og til å gi ulike egenskaper ved husholdningen, blant annet "tallet på yrkesaktive".

I fulltellingskommunene fikk alle personer som var 16 år og eldre et personskjema med rettleiding og informasjon. I tillegg fikk den eldste i hver familie et boligskjema og en svarkonvolutt. Utfylte skjema fra alle oppgavegivere i boligen ble sendt samlet tilbake i svarkonvolutten. Der det bodde flere familier i samme bolig, ble det bare brukt én svarkonvolutt og

bare ett boligskjema ble fylt ut. Innsamlingsmetoden gav derfor grunnlag for å danne husholdninger.

Personer som ikke hadde sendt inn folketellings-skjema til rett tid, fikk tilsendt inntil to adresserte purringer.

2.4 Utvalg

Utvalget er trukket på personnivå og på en slik måte at utvalget er representativt med hensyn til kjønn og alder.

Siden person utgjorde trekkegrunlaget i utvalgskommunene, og det for hver person er etablert en bolig/husholdningsenhet, er utvalget av boliger nær fordoblet i forhold til et utvalg av boliger/husholdninger direkte.

Utvalgsprosenten varierte med kommunestørrelsen:

Kommunestørrelse	Utvalgsprosent
6 000 - 7 999 innbyggere	20,0
8 000 - 9 999 "	14,3
10 000 - 49 999 "	10,0
50 000 innbyggere og over	8,3

På dette viset vil alle utvalgskommuner få om lag den samme kommunestatistikken.

Resultater som bygger på et utvalg av befolkningen, har en viss usikkerhet. Dette gjelder særlig for små befolkningsgrupper, eksempelvis for yrkesgrupper med få utøvere eller for små geografiske områder. SSB har utviklet og tatt i bruk en ny statistisk metode som gjør det mulig å utnytte administrative data i statistikkproduksjonen, selv om kvaliteten i registrene ikke er slik at de alene er gode nok for dette formålet.

Tabell 1. Relativt standardavvik for persontallene, etter utvalgsprosent og beregnet tall på personer i tabellen (cellestørrelse). Prosent

Utvalgsprosent	Beregnet tall på personer								
	50	100	500	1 000	5 000	10 000	25 000	100 000	200 000
8,3	47,0	33,2	14,9	10,5	4,7	3,3	2,0	0,9	0,5
10,0	42,4	30,0	13,3	9,4	4,0	2,7	1,3	.	.
14,3	34,5	24,4	10,7	7,3	2,4
20,0	28,2	19,9	8,7	5,9	1,7

Anslagene i tabell 1 vil i noen tilfeller overestimere det relative standardavviket. Spesielt gjelder dette kjennemerkene yrkesaktivitet og næring hvor vi omtrent kan redusere det relative standardavviket med

Metoden går ut på å sammenligne på individnivå opplysninger gitt i skjemaet med opplysninger i registret. Med grunnlag i dette doble sett av opplysninger om det samme kjennemerket for personene i utvalget, er det laget justeringsfaktorer som er nyttet i arbeidet med de statistiske tabellene. Denne metoden som kombinerer opplysninger fra skjema og registre, har sikret tall med tilnærmet halvert usikkerhet i forhold til tilsvarende utvalgsdata alene, for kjennemerkene yrkesaktivitet og næring. Usikkerheten er omtalt under punkt 3 nedenfor.

3. Feilkilder og usikkerhet ved resultatene

3.1 Utvalgsvarians

Når en bygger på opplysninger om bare en del av befolkningen, får en usikkerhet i resultatene. Standardavviket er et mål på denne usikkerheten. Størrelsen på standardavviket avhenger blant annet av tallet på observasjoner i undersøkelsen. Jo flere observasjoner, desto mindre standardavvik og dermed mindre usikkerhet.

Iblant brukes også relativt standardavvik som mål på usikkerhet. Med det menes forholdet mellom standardavviket og det beregnede tallet, målt i prosent. SSB har ikke foretatt spesielle beregninger av denne usikkerheten for tallene i hver enkelt kommune. I tabell 1 har vi anslått noen relative standardavvik for de forskjellige utvalgsprosentene, etter størrelsen på det beregnede tallet når person er enhet.

en faktor på 0,6. Dette skyldes bruk av registerdata i statistikkproduksjonen (se avsnitt 2.4).

Tabell 2 viser tilsvarende relative standardavvik når bolig eller husholdning er enhet.

Tabell 2. Relativt standardavvik for bolig- og husholdningstallene, etter utvalgsprosent og beregnet tall på boliger/husholdninger i tabellen (cellestørrelse). Prosent

Utvalgsprosent	Beregnet tall på boliger/husholdninger								
	25	50	100	500	1 000	5 000	10 000	25 000	100 000
8,3	46,2	32,7	23,1	10,3	7,3	3,2	2,3	1,4	0,5
10,0	41,3	29,2	20,6	9,1	6,4	2,6	1,6	0,3	.
14,3	32,7	23,1	16,2	7,0	4,7	0,9	.	.	.
20,0	25,5	18,0	12,7	5,5	3,7	0,7	.	.	.

For kjennemerkene antall personer i husholdningen og antall barn i husholdningen vil det relative standardavviket være en god del mindre. Dette skyldes at opplysninger om familietilknytning i personregisteret er nyttet ved oppblåsing av tallene.

For å illustrere usikkerheten kan vi bruke et *intervall* for å angi nivået på *den sanne verdi* av en beregnet størrelse, det vil si den verdien vi ville ha fått om vi hadde foretatt en totaltelling i stedet for en utvalgsundersøkelse. Slike intervaller kalles konfidensintervaller dersom de er konstruert på en spesiell måte. I denne sammenheng kan vi bruke følgende metode: La M være den beregnede størrelse, og la S være et anslag for standardavviket til M . Konfidensintervallet blir da intervallet med grenser $(M - 2S)$ og $(M + 2S)$. Denne metoden vil med omtrent 95 prosent sannsynlighet gi et intervall som inneholder den sanne verdi. Med andre ord vil høyst 5 prosent av tallene ha en feil på mer enn 2 ganger standardavviket.

Følgende eksempel illustrerer hvordan vi kan bruke tabell 2 til å finne konfidensintervaller.

Vi har beregnet et tall på 1 000 boliger i en 20 prosent utvalgskommune. Det relative standardavviket er 3,7 prosent slik at standardavviket blir

$$1\,000 \cdot 0,037 = 37$$

Det betyr at det riktige tallet med 95 prosent sannsynlighet ligger i intervallet med grenser

$$(1\,000 - 2 \cdot 37) \text{ og } (1\,000 + 2 \cdot 37)$$

altså er intervallet

$$(926, 1\,074)$$

I heftene for utvalgskommunene har vi valgt å bruke en treleddet publiseringsstrategi.

1. Tall med relativt standardavvik under 20 prosent publiseres direkte.
2. Ved relative standardavvik mellom 20 og 30 prosent, settes tallet i parentes. Med dette mener vi at det kan forsvares å oppgi tallet, men at det må brukes med varsomhet.
3. Tall med relativt standardavvik på 30 prosent og over har vi undertrykt ved å sette kolon i stedet for tallet. Selv om det er mulig å regne seg fram til det undertrykte tallet, vil vi ikke anbefale en slik framgangsmåte fordi tallet er for upålitelig.

3.2 Frafall og utvalgsskjevheter

I alt var det 968 030 oppgavepliktige personer ved tellingen. Av disse var det 12 584 personer som ikke returnerte skjemaet. Dette betyr at svarprosenten i folketellingen er på 98,7 for landet under ett. For de enkelte kommuner varierer svarprosenten mellom 100 og 95. Dessuten er det noe frafall på de enkelte spørsmålene. Frafallet kan føre til skjevheter siden en har brukt de som har svart til å beregne verdier for manglende opplysninger. Størrelsen på skjevheten vil imidlertid være rimelig akseptabel siden svarprosenten er så høy.

3.3 Innsamlings- og bearbeidingsfeil

Under gjennomføring og bearbeiding av en statistisk undersøkelse vil det alltid kunne oppstå feil som kan gi utslag i resultatene. Dette gjelder både ved totaltellinger og når resultatene er basert på et utvalg.

De fleste feilene oppstår vanligvis under oppgaveinnhenting og skyldes uriktige svar eller mangelfullt utfylte skjemaer. Under bearbeidingen kan det oppstå feil når opplysninger blir kodet, i vårt tilfelle spesielt opplysningene om næring og yrke.

SSB har ikke kontaktet oppgavegiver dersom det

ble funnet feil eller mangler ved utfyllingen. Materialet har imidlertid gjennomgått omfattende maskinelle kontroll- og opprettingsrutiner. For kjennemerker med uoppgett svar er det beregnet et mest mulig sannsynlig svar på grunnlag av de øvrige opplysninger personen har gitt og ut fra svarene fra andre oppgavegivere.

Kontroll- og opprettingsrutinene vil være nærmere beskrevet i publikasjonen som dokumenterer FoB90-prosjektet. Publikasjonen vil foreligge i løpet av 1992.

SSB gjennomfører en kvalitetsundersøkelse i samband med folketellingen. Undersøkelsen tar sikte på å kontrollere kvaliteten av husholdningssammensetningen i folketellingen. Videre skal en vurdere eventuelle konsekvenser for statistikken av å nytte regelverket i folkeregisterloven som grunnlag for en geografisk plassering av befolkningen. Resultatene ventes å foreligge i 1992.

4. Enheter, geografiske nivåer og kjennemerker

Når ikke annet er nevnt, gjelder opplysningene situasjonen 3. november 1990.

4.1. Enheter

Person

Tellingen omfatter alle personer som ifølge folkeregisteret er registrert bosatt i Norge på tellingsdagen 3. november 1990. Hvem som skal regnes som bosatt og hvor de skal ha adresse, går fram av forskrifter om føringen og ordningen av folkeregistrene.

Bosatte

Med bosatte menes personer bosatt i privathusholdninger. Tallet på *bosatte i alt* vil derfor være mindre enn tallet på *personer i alt* i kommunen (folkemengde).

Barn

I tabellene 19-21 og 24 omfatter begrepet *Barn* ugifte hjemmeboende barn under 18 år som er registrert bosatt i familien til minst én av foreldrene eller andre foresatte. Eldre barn som bor hjemme, er ikke regnet som barn etter denne definisjonen.

Familie

Som familie regner vi:

- ektepar og eventuelle ugifte hjemmeboende barn uansett barnets alder
- mor/far med ugifte hjemmeboende barn uansett barnets alder
- hver enkelt person som ikke hører med i gruppene over (enslig)

Et familienummer inngår som kjennemerke for hver person i Det sentrale personregister. Grupperingen til familie i tellingen er gjort med utgangspunkt i dette familienummeret.

Alle i en familie i tellingen må være registrert bosatt på samme adresse (samme kommune og poststed), og de kan bare inngå i én husholdning. Personer, f.eks. ektefeller, som etter denne regelen er plassert på hvert sitt sted, er ikke gruppert til samme familie i tellingen, selv om de har likt familienummer i Det sentrale personregister.

Barn som har gått ut av familien fordi de har fått egne barn, har meldt flytting og/eller inngått ekteskap, blir aldri regnet til foreldrenes familie på et senere tidspunkt. Når f.eks. et ektepar bor sammen med et skilt barn, danner ektefellene og barnet hver sin familie.

En familie kan aldri bestå av mer enn to generasjoner.

Ugifte søsken som bor sammen i en bolig der ingen av foreldrene er bosatt, blir regnet som hver sin énpersonfamilie.

Personer med ukjent bosted eller familienummer blir regnet som enslige (énpersonfamilier).

I et samboerpar utgjør hver av samboerne sin egen familie sammen med egne barn. Felles barn er med i familien til én av foreldrene.

Husholdning

Til samme husholdning regnes personer som er registrert bosatt i samme bolig. En slik husholdning blir kalt *bolighusholdning*. Husholdninger kan bestå av én eller flere familier. Sammensetningen til bolig-husholdninger har hovedsakelig skjedd ut fra opplysninger gitt på boligskjemaet (navnelisten) og ut fra innsendingsmåten (felles retur). Selv om Det sentrale personregister ikke gir oversikt over hvem som bor sammen i den enkelte bolig, er adresseopplysningene

i registeret nyttet som et supplement i arbeidet med husholdningene.

I tellingen blir det skilt mellom privat- og felleshusholdning.

Gruppen *Privathusholdning* omfatter personer som er registrert bosatt i samme privatbolig. Siden alle opplysninger om husholdninger i tellingen er knyttet til denne typen, er tallet på husholdninger i alt derfor lik tallet på privathusholdninger.

Til *Felleshusholdning* er regnet beboere (forpleide) som er registrert bosatt i aldershjem, pleiehjem, barnehjem o.l. Tilsatte som er bosatt i/ved felleshusholdningen, er alltid regnet som bosatte i privathusholdning. Det samme gjelder militært personell som er registrert bosatt i forlegningen. I utvalgskommuner er bare personer 67 år og over regnet som bosatte i felleshusholdninger.

Folketellingen gir ikke statistikk over felleshusholdninger. Det er hovedsakelig fordi personer som oppholder seg på institusjon, men som er registrert bosatt hjemme, tilhører privathusholdningen de er registrert i. En statistikk på dette grunnlaget ville derfor gi et misvisende bilde.

Bolig (leilighet)

En bolig er ett eller flere rom som er bygd eller ombygd til helårs privatbolig for en eller flere personer. Det må være adkomst til rommet/rommene uten at en må gå gjennom en annen bolig. I tabellene brukes for enkelthets skyld *bolig* i stedet for privatbolig.

En bolig er da f.eks. rekkehusleilighet, leilighet i tomannsbolig, leilighet i leiegård, blokkleilighet og hybelleilighet. Enebolig er også leilighet.

En hybel i privathus er en bolig dersom den har egen inngang. I hybelhus regnes hver hybel som egen bolig, også der rom som f.eks. kjøkken og bad er felles. Leiligheter og hybler som disponeres av privathusholdninger i sykehus, institusjoner, militærforlegninger o.l., regnes alltid som egen bolig.

I noen tilfeller kan en bolig omfatte mer enn en leilighet. Det gjelder når personer i samme familie (f.eks. ugifte barn) bor i egen leilighet (f.eks. hybelleilighet) på samme adresse som resten av familien. I slike tilfeller består boligen av alle leilighetene familiemedlemmene bruker.

Fordi begrepet bolighusholdning blir brukt, blir tallet på boliger det samme som tallet på privathusholdninger i tellingen.

Det er ikke innhentet oppgaver for boliger der ingen er registrert bosatt (se avsnitt 2.1).

Hus er ikke egen enhet i tellingen, men boligkjennemerkene omfatter enkelte opplysninger om huset boligen ligger i.

4.2. Geografiske nivåer

Grunnkrets, delområde

Grunnkretsene er utformet slik at de skal være stabile over en rimelig tidsperiode. De består av et sammenhengende geografisk område, og har mest mulig ensartet natur, næringsgrunnlag, kommunikasjonsforhold og bebyggelse. Folkemengde og areal bør ikke variere for sterkt. Visse variasjoner i befolkningsgrunnlaget vil likevel forekomme - en krets i spredtbygde strøk kan ha under 100 innbyggere, mens de tettest utbygde byområdene kan ha over 1 000.

Fordi kretsen skal være stabil, er den ikke knyttet opp til tettstedsavgrensingen. En krets kan derfor inneholde både tett og spredt bebyggelse.

Det er ikke stilt krav om at grunnkretsgrensene skal falle sammen med grensene for kirkesogn, skole- eller valgkrets.

Landet er delt inn i om lag 13 600 grunnkretser.

Grunnkretsene er gruppert sammen til *delområder* (bydeler/bygdelag). Et delområde består vanligvis av 1 000 - 3 000 personer i spredtbygde strøk og 3 000 - 5 000 i tettbygde. I alt er det om lag 1 550 delområder i landet.

Alle adressene i landet er gitt kode for grunnkrets og delområde. Kodene er en del av datagrunnlaget i Det sentrale personregister. Grunnkretsinnndelingen i FoB90 er sammenlignbar med FoB80. I visse tilfeller (ved kretsdelinger i perioden) må sammenligningen skje med utgangspunkt i grupper av 1990 kretser.

Kart over grunnkretser og delområder er med som vedlegg til heftet.

Kommune

Den enkelte person er i tellingen regnet å ha sitt bosted i den kommune og i den bolig hvor vedkommende var registrert som bosatt i Folkeregisteret 3. november 1990.

Hovedregelen er at en person skal registreres som bosatt der han eller hun tar sin døgnhvile. De viktigste unntakene fra denne hovedregelen gjelder:

- Ugifte personer som pga. studier, skolegang eller verneplikts-/siviltjeneste oppholder seg utenom foreldrenes/forsørgers bolig. De skal være registrert i foreldrenes/forsørgers bolig.
- Gifte personer som mesteparten av tiden må bo borte fra hjemmet pga. arbeid, studier, verneplikts-/siviltjeneste (f.eks. yrkesaktive som er ukependlere). De skal være registrert i ektefellenes felles bolig.
- Personer som er innlagt på sykehus eller anbrakt i fengsel, arbeidsanstalt e.l. De skal være registrert der de var bosatt før innleggelsen/anbringelsen.

Personer som ikke kan henføres til en bestemt bolig/adresse, er regnet med i den kommunen der de sist hadde fast bosted. I fordelingene etter type bostedsstrøk, delområde og grunnkrets er de regnet med blant *Uoppgitt*.

Det er ikke innhentet opplysninger om midlertidig bosted. Folketellingen gir derfor ikke oppgaver over den tilstedeværende befolkningen.

Tettsted

For at en hussamling skal regnes som tettsted, må det bo minst 200 personer der, og avstanden mellom husene må normalt ikke overstige 50 meter. Det er tillatt med skjønnsmessige avvik for områder som ikke skal eller kan bebygges. Dette kan f.eks. være parker, idrettsanlegg, industriområder, eller naturlige hindringer som elver eller dyrkbare områder. Hussamlinger som naturlig hører med til tettstedet, tas med inntil en avstand på 400 meter fra tettstedskjernen.

Tettstedsavgrænsingen er uavhengig av grunnkretsinndelingen, og kan også gå på tvers av kommuneinndelingen.

Kart over tettstedene i kommunen er med som vedlegg til heftet.

Tall for hvert enkelt tettsted er gitt i tabellene 26-28, under *Tettbygde strøk*.

4.3. Kjennemerker

4.3.1. Personkjennemerker

Alder

I fordelingen etter alder er den enkelte person gruppert etter alder pr. 31. desember 1990. (Alder = 1990

minus fødselsår.)

Arbeidsreiser - generelt

Arbeidsreiseopplysningene omfatter oppmøteplass, tallet på arbeidsreiser, reisetid og reisemåte (se dette). Kjennemerkene gjelder personer 16 år og over som *utførte* inntektsgivende arbeid i tellingsuka fra 27. oktober til 2. november og som hadde en *fast* oppmøteplass. Arbeidsreiseopplysningene gjelder reisen fra hjemstedet (registrert bosted) til arbeidsstedet.

Det ble lagt spesiell vekt på utformingen av arbeidsreisespørsmålene. Både i spørsmålsteksten og rettleidingen ble det forklart at *hjemstedet* er den boligadressen som vedkommende var registrert bosatt på ifølge Folkeregisteret 3. november 1990.

Arbeidsreiser - tallet på

Tallet på arbeidsreiser er det antall ganger oppgave-giver reiste *fra* hjemstedet *til* arbeidsstedet (én veg) i tellingsuka. Med *Hjemsted* menes alltid den boligadresse vedkommende er registrert bosatt på. For personer som bodde midlertidig på f.eks. hybel eller brakke denne uka, er reisen mellom hybel/brakke og arbeidssted ikke tatt med. Personer som arbeidet hjemme (f.eks. bønder), er gruppert til *reiste ikke*. Det samme gjelder personer som ikke var på hjemstedet i løpet av tellingsuka.

Arbeidstid

Tellingen har opplysninger om arbeidstid både i året (12-månedersperioden), og i tellingsuka fra 27. oktober - 2. november 1990. For uka er det dessuten skilt mellom vanlig/avtalt og faktisk arbeidstid.

Arbeidstid i året

Årlig arbeidstid er i FoB90 oppgitt som det samlede tallet på hele måneder vedkommende hadde arbeid, heltid og/eller deltid, i alle arbeidsforhold. Som heltid er regnet samlet arbeidstid på 30 timer eller mer i uka, noe som svarer til 120 timer eller mer over en 4-ukersperiode. Fravær er ikke trukket fra. Summen av måneder med heltids- og deltidsarbeid kan ikke overstige 12.

Arbeidstid i uka (vanlig/avtalt)

Den avtalte ukentlige arbeidstidstiden er oppgitt i timeverk og viser det timetallet den yrkesaktive har avtale om. For yrkesaktive som ikke hadde inngått avtale om en bestemt arbeidstid, gjelder oppgaven den gjennomsnittlige arbeidstiden. Det samme gjelder for personer med varierende arbeidstid eller for dem som

har skiftarbeid kombinert med friperioder. Faste forberedelser ut over ordinær arbeidstid er inkludert (lærere). Arbeidstid i flere arbeidsforhold skulle summeres. Betalt fravær er ikke trukket fra, mens tilfeldig merarbeid (sesongvariasjoner, overtid) derimot ikke er lagt til.

Arbeidstid i uka (utført)

Faktisk utført arbeidstid er oppgitt i timeverk. Overtid og annet ekstraarbeid er inkludert, men begrepet omfatter ikke fravær som skyldtes sykdom, ferie, permisjon med lønn o.l. Personer som ikke var på arbeid i tellingsuka, f.eks. på grunn av skift- eller turnusfridager, utførte ikke inntektsgivende arbeid denne uka.

Bosted

Se *Kommune* i avsnitt 4.2.

Bostedsstrøk (tettbygd - spredtbygd)

Se *Tettsted* i avsnitt 4.2.

Ekteskapelig status

Det er brukt fire hovedgrupperinger etter ekteskapelig status, nemlig ugifte, gifte, enker/enkemenn og separerte/skilte. Ekteskapelig status beskriver den formelle situasjonen, ikke faktiske samlivsforhold (samboere).

Familietype

Under omtalen av enheten *familie* (avsnitt 4.1 ovenfor) er det gjort rede for hvem som skal regnes til samme familie. På grunnlag av hvilke personer som inngår i familien og hva for ekteskapelig status de har, blir familiene inndelt i typer, slik:

Enslig	énpersonfamilie
Ektepar uten barn	familien inneholder et ektepar, men ingen ugifte, hjemmeboende barn.
Ektepar med barn	familien inneholder et ektepar, og parets ugifte, hjemmeboende barn uansett alder.
Mor/far med barn	familien inneholder mor eller far og deres ugifte, hjemmeboende barn uansett barnets alder.

Familietyper baserer seg på den formelle ekteskapolige statusen til personene i familien. I et sam-

boerpar utgjør hver av samboerne derfor sin egen familie.

Heltid/deltid

En person kommer i gruppa heltidsarbeid når summen av avtalt/vanlig arbeidstid i alle arbeidsforhold er 30 timer eller mer i uka (120 timer eller mer over en 4-ukersperiode).

Næring

Yrkesaktive personer 16 år og over er gruppert etter næring ut fra opplysninger om 12-månedersperioden. Kjennemerket er knyttet til det arbeidsforholdet som hadde lengst varighet. Det er ikke innhentet særskilte oppgaver om næring for tellingsuka fra 27. oktober til 2. november.

Næringsgrupperingen er foretatt etter 1983-utgaven av Standard for næringsgruppering (Standarder for norsk statistikk 2). Standarden er et fem-sifret pyramidisk system der hvert siffer angir et grupperingsnivå.

FoB80 ble gruppert etter den forrige utgaven av næringsstandard (utgitt i 1978). De viktigste endringene fra denne utgaven finnes under Detaljhandel. Standardendringene har ingen betydning for sammenlignbarheten med forrige telling for næring på 1-sifret nivå.

Næringsgrupperingen kan etter mindre modifikasjoner på tabellnivå sammenlignes med International Standard Industrial Classification of all Economic Activities (ISIC) av 1968.

FN vedtok en ny versjon av ISIC i 1989. Den nye versjonen vil etter hvert bli innarbeidet i næringsstandard i de fleste land i Europa. Når den nye standarden blir innført i Norge, vil folketellingsmaterialet få næringskoder etter ISIC -89 i tillegg til de nåværende.

Oppmøteplass på arbeid

Oppmøteplassen er det stedet hvor oppgavegiver møtte fram ved arbeidshagens start. Grupperingskriterium er kommune. Personer som møtte på ulike steder, var til sjøs e.l., har ikke fast oppmøteplass.

Reisemåte til arbeidet

Reisemåten gjelder de transportmidlene vedkommende til vanlig brukte på arbeidsreisen (én veg).

Reisetid til arbeidet

Reisetiden er tiden det tar å komme *fra* hjemstedet (registrert boligadresse) *til* arbeidsstedet (én veg). I reisetiden er gangtid og ventetid under reisen regnet

med. Det samme gjelder faste gjøremål, f.eks. å bringe barn til barnehage. Tilfeldige gjøremål og forsinkelser inngår derimot ikke.

For pendlere som bodde midlertidig utenfor hjemmet (hybel, brakke), er reisetiden regnet fra hjemstedet og fram til arbeidsstedet.

Spredtbygd/tettbygd strøk

Se *Tettsted* i avsnitt 4.2.

Utdanning

Utdanningsopplysningene i publikasjonen er hentet fra datafil over befolkningens høyeste utdanning pr. 1. oktober 1990, såkalt omkodet utgave (grupperingen av grunnleggende fagutdanning fullført før skoleåret 1972/73 er også basert på 9-årig grunnskole og plassert på klassetrinn 10, nivå 3).

Opplysningene om utdanning fullført i utlandet etter 1. november 1980 er noe mangelfulle i data-materialet. Dette gjelder blant annet utdanning fullført av nordmenn som har studert i utlandet. Utdanningsopplysninger om de fleste innvandrere til Norge etter 1980 er tilført datamaterialet for utvalgskommuner fra en egen spørreundersøkelse blant personer født i utlandet.

Fra og med 1987 blir det i all utdanningsstatistikk fra SSB brukt 6-sifrede utdanningskoder, etter Standard for utdanningsgruppering - Revidert 1989 (Standarder for norsk statistikk 7). Standarden er bygd opp som et pyramidisk klassifikasjonssystem. Utdanningene er først ordnet i grove grupper etter (samlet) varighet ved normal studieprogresjon. Gruppene kalles *utdanningsnivåer*. Innenfor hvert nivå er utdanningene delt opp etter *fagfelt* og *faggrupper*. En del utdanninger som tidligere var plassert på for lavt nivå, har skiftet nivå ved overgang til revidert standard. De største gruppene er ingeniør- og helsefagutdanninger.

Resultatene fra utdanningsstatistikken blir nå presentert etter omkodet utdanningskode (se ovenfor), mens folketellingen i 1980 er basert på uomkodet versjon av den gamle standarden. Derfor er ikke resultatene fra de to tellingene sammenlignbare. SSB kan lage sammenlignbar statistikk på *grovt* nivå (grupper av utdanningsnivåer) ved å dele inn FoB80 etter ny standard og kode om all grunnleggende fagutdanning til 9 år. Slik statistikk må utføres som betalt oppdrag.

Yrke

Yrkesaktive personer 16 år og over er gruppert etter yrke ut fra opplysninger om 12-månedersperioden. Kjennemerket er knyttet til det arbeidsforholdet som hadde lengst varighet. Det er ikke innhentet særskilte oppgaver om yrke for tellingsuka fra 27. oktober til 2. november.

Grunnlaget for yrkesgrupperingen er Standard for yrkesgruppering i offentlig norsk statistikk (utgitt av Arbeidsdirektoratet i 1965). Standarden blir ofte omtalt som NYK (Nordisk yrkesklassifisering). Til folketellingen i 1980 ble standarden ajourført av SSB ved at nye yrkesbetegnelser ble plassert inn på sitt riktige sted i systemet, en del yrkesgrupper ble slått sammen og noen ble splittet i flere grupper. Etter 1980 har SSB fortsatt ajourføringen med nye yrkesbetegnelser.

Yrke i folketellingen er kodet med tre av standardens i alt fem siffer.

Yrke er kodet på samme måte og etter samme standard både i FoB80 og FoB90, slik at det er mulig å sammenligne yrkesstatistikk mellom de to tellingene.

NYK og dermed tellingen er bare i begrenset grad sammenlignbar med den nyeste (1988) utgaven av International Standard Classification of Occupations (ISCO). Derimot er det godt samsvar med forrige ISCO (1958, revidert i 1968). Det er denne versjonen som pr. 1990 blir brukt i de fleste europeiske land.

Yrkesaktivitet

I FoB90 er det innhentet oppgaver om yrkesaktiviteten både for de siste 12 månedene (3. november 1989 til 2. november 1990) og for den siste uka før tellingstidspunktet (27. oktober - 2. november 1990).

Som yrkesaktive er regnet personer 16 år og over som *hadde* inntektsgivende arbeid i minst 100 timer i 12-månedersperioden. Inntektsgivende arbeid er alt arbeid som blir utført mot betaling i form av lønn, inntekt av egen virksomhet, provisjon, honorarer o.l. Deltidsarbeid, vikararbeid, pass av barn, feriejobber o.l. er også med. Det samme gjelder sykefravær, ferie, permisjon med lønn o.l. Ved folketellingen i 1980 skulle slikt fravær ikke regnes med. Arbeid som familiemedlem uten fast lønn i familiebedrift (f.eks. butikk, gårdsbruk) og verneplikts-/siviltjeneste er også regnet som yrkesaktivitet.

De som var yrkesaktive i 12-månedersperioden svarte også på om de hadde inntektsgivende arbeid av minst 1 times varighet i uka 27. oktober til 2. november 1990. Ved folketellingen i 1980 måtte en ha utført minst én times arbeid for å bli regnet som yrkesaktiv i uka. Tellingene i 1980 og 1990 kan sammenlignes fordi FoB90 også kan fordele de yrkesaktive etter utført arbeidstid i uka.

Yrkesstatus

Yrkesaktive personer 16 år og over er gruppert etter yrkesstatus ut fra arbeidsforholdet de oppgav for 12-månedersperioden. Det er ikke innhentet særskilte oppgaver om yrkesstatus for tellingsuka fra 27. oktober til 2. november.

Personer (også medeiere) som arbeidet i firmaer organisert som aksjeselskap, andelslag eller annen selskapsform med begrenset ansvar, er alltid regnet som ansatte.

En person er regnet som selvstendig dersom vedkommende drev virksomhet alene for egen regning eller sammen med andre med ubegrenset ansvar (f.eks. i ansvarlig selskap).

Gruppen *Familiemedlem uten fast lønn i familiebe-drift* omfatter personer som arbeidet i familievirksomhet uten fast lønn, og som verken var eier eller medeier i virksomheten. Et familiemedlem uten fast lønn kan imidlertid ha lønn for arbeidet i form av kost og losji, andel av overskott e.l.

Der ektefeller arbeidet i felles virksomhet (f.eks. gårdsbruk) som ikke var organisert som aksjeselskap e.l., er den ene ektefellen regnet som selvstendig og den andre som familiemedlem uten fast lønn, med mindre begge ektefellene var registrert som eiere av virksomheten.

4.3.2. Boligkjennemerker

Boligkjennemerkene gjelder bare for privatboliger og personer i privathusholdninger.

Areal

Boligens areal er det samlede arealet av rom på 6 m² eller mer som blir brukt til boligformål. I tillegg er også entré, ganger, trapperom, vaskerom o.l. med i arealet.

Bosatte pr. bolig

Bosatte pr. bolig er lik tallet på bosatte i privatboliger

dividert med tallet på boliger i alt.

Byggeår

Byggeåret er det året da minst halvparten av boligene i huset var ferdig til innflytting. For hus som er ombygd, er det oppgitt opprinnelig byggeår.

Eie-/leieform

Som *eiere* er også regnet personer som har boret ved aksje eller andel.

Som *leie for et avgrenset tidsrom* er regnet leieavtaler som løper til en bestemt dato, også framleie. Boliger stilt til disposisjon gjennom arbeidsforhold for en avgrenset tidsperiode er derimot regnet med blant *tjenesteboliger*.

Leie av boligen på *Andre vilkår* gjelder f.eks. ved leiekontrakt ifølge husleieloven, muntlig leieavtale eller kåravtale. Obligasjonsleilighet og trygdeleilighet er også tatt med her.

Etasjeplassering

Etasjeplasseringen viser i hvilken av bygningens etasjer boligen har rom til boligformål. For boliger som går over flere plan, er alle etasjer oppgitt.

Hustype

En *enebolig* ligger fritt med minst en halv meters avstand til neste bygning. Den kan også inneholde en hybelleilighet, og ett eller flere rom kan være i bruk som hybel.

Våningshus tilknyttet gårdsdrift omfatter alle typer bolighus på gårdsbruket.

Et *hus i kjede* (også enebolig i kjede) er forbundet med et annet hus med bod, garasje/carport, svalgang e.l.

I et *terrassehus* er leilighetene bygd sammen i en skråning der flere av leilighetene har terrasse på hele eller deler av taket til leiligheten under.

Terrasseblokk er regnet som blokk og ikke som terrassehus.

Annet boligbygg med mindre enn tre etasjer omfatter for eksempel firemannsbolig, enebolig med mindre enn en halv meters avstand mellom husene o.l.

Leiligheten ligger i et *forretningsbygg* eller i et *bygg for felleleshusholdning* dersom mindre enn halvparten av golvarealet i huset brukes til privatbolig.

I noen tabeller er hus i kjede, terrassehus og annet boligbygg med mindre enn tre etasjer slått sammen og gitt betegnelsen *småhus*.

Kjøkken

Kjøkkenen er den delen av boligen der det er installert utstyr til matlaging. Kjøkkenet kan være et eget rom, men trenger ikke å være det (åpne løsninger).

Dersom flere boliger har felles kjøkken, f.eks. hybler i et hybelbygg, er alle boligene regnet å være uten kjøkken.

I størrelsen på kjøkkenet er også medregnet golv-plass til benker og skap.

Oppvarmingskilde

I FoB90 er alle oppvarmingskilder i boligen tatt med, mens det ved forrige telling bare var den viktigste som ble registrert.

Plan i boligen

Boligen er regnet å ligge på ett plan dersom kjøkken, bad/dusj, wc og minst ett beboelsesrom er i samme etasje uten trapper imellom.

Tilgjengelighet

Som et mål for boligens tilgjengelighet er det nytted en inndeling etter plan i boligen, boligens etasjeplassering i bygningen og om huset har heis.

Rom - tallet på

Tallet på rom inkluderer beboelsesrom på 6 m² eller mer som kan brukes året rundt. Kjøkken, bad, wc, vaskerom, gang o.l. er ikke med, og heller ikke rom som bare blir brukt til næringsvirksomhet.

Rom pr. bolig

er summen av alle rom dividert med tallet på boliger. I FoB90 er det ikke innhentet spesifiserte oppgaver over tallet på rom i boliger med ni eller flere rom. I oppgavene for *rom i alt* er tallene for antall rom i boliger med ni eller flere rom derfor beregnet ut fra et gjennomsnittstall. Data fra Boforholdsundersøkelsen 1988 er brukt som beregningsgrunnlag.

4.3.3. Husholdningskjennemerker

Husholdningskjennemerkene gjelder for privathusholdninger og personer registrert bosatt i privathusholdninger.

Avfallssortering (kildesortering)

Oppgavene over avfallssortering viser utvalgte avfallstyper som blir sortert ut fra husholdningsavfallet og levert/hentet etter at de er sortert ut. Hver husholdning kunne krysse av for flere typer utsortert avfall. Noen husholdninger sorterer flere typer avfall. Derfor blir summen av husholdninger etter avfallstype større enn tallet på husholdninger som sorterer avfall i alt.

Bil - antall i husholdningen

Med å disponere bil menes å eie/leie bil eller ha mulighet til privat bruk av firmabil. Stasjonsvogn, kombinert bil og varebil som blir brukt til privatkjøring, er også regnet med i tallet på biler.

Familier - antall i husholdningen

Se *Familie* i avsnitt 4.1 og *Familietype* i avsnitt 4.3.

Husholdningstype (tallet på barn i husholdningen)

I tabellene er husholdningene delt inn i énperson- og flerpersonghusholdninger. Flerpersonghusholdninger er videre delt inn i husholdninger med og uten barn.

Vårt begrep *Barn* omfatter ugifte hjemmeboende barn under 18 år som er registrert bosatt i familien til minst én av foreldrene eller andre foresatte. Eldre barn som bor hjemme, er ikke regnet inn i tallet på barn i husholdningen. Husholdninger der alle de hjemmeboende barna er 18 år eller eldre, blir derfor regnet til gruppen flerpersonghusholdninger uten barn.

Privat-/felleshusholdning

Gruppen *Privathusholdning* omfatter alle personer som er registrert bosatt i samme privatbolig.

Beboere (forpleide) som er registrert bosatt i aldershjem, pleiehjem, barnehjem o.l., tilhører en *Felleshusholdning*. I utvalgs kommunene er bare personer 67 år og over regnet som bosatte i felleshusholdninger. Det er ikke innhentet husholdnings- og boligopplysninger for felleshusholdningene.

5. Merknader til tabellene

Tabell 1

Tabell 1 tar sikte på å gi sammenlignbare tall tilbake til 1875 etter kommuneinndelingen i 1990.

Over et så langt tidsrom har det imidlertid skjedd så mange endringer i kommuneinndelingen at det for mange kommuner kan være vanskelig å gi sammenlignbare tall for hele perioden.

I enkelte tilfeller er endringene i kommuneinndelingen relativt store. Der har vi satt tallene i parentes for å markere at folkemengden er beregnet. Beregningene er foretatt av Norsk samfunnsvitenskapelig datatjeneste (NSD). Nærmere dokumentasjon får du ved å henvende deg dit.

Fauske ble eget herred i 1905 ved deling av Skjerstad herred i to herreder - Skjerstad og Fauske.

Tabellene 18, 25 og 27

I tabellene nytter vi de anslag på kommunenivå som gir den beste påliteligheten, og som samtidig sikrer konsistens mellom de trykte tabellene. For tabellene 18, 25 og 27 fører dette til at tallene i tabellen ikke summerer seg opp til resultatene slik de framkommer i "I alt"-linjen. Årsaken til dette er at "I alt"-tallene er beregnet med bakgrunn i registerdata, mens de øvrige tallene i tabellene er beregnet bare ved enkel oppblåsing av skjemaetvalget.

Vernepliktige - konsekvenser for sysselsettingstall
Oppgaver over de vernepliktige og sivilt tjenestepiktige er innhentet gjennom Forsvarets overkommando og Siviltjenesteadministrasjonen.

På grunn av rapporteringsrutinene var ikke alle

oppgavene kommet inn da heftene for fulltellingskommunene ble produsert. Mangelfulle opplysninger om vernepliktige er omtalt under punkt 5 i disse heftene.

Tabellnummerering

I denne publikasjonen har det vært nødvendig å gjøre en del endringer i tabellene i forhold til i heftene for fulltellingskommunene. Dette skyldes usikkerhetsnivået i utvalgstillene. Tabeller som har endringer av noe omfang, er delt i to. For å gjøre det lettere å sammenligne fulltellings- og utvalgshefter, har slike tabeller fått tabellnummer som tilsvare nummeret i fulltellingsheftet som hovednummer. I tillegg har tabellen fått et undernummer etter punktum, f.eks. tabell 6.1 og 6.2. I tabeller med undernummer 1 er endringene i hovedsak gjort i forspalten (tabellens linjer). Tabeller med undernummer 2 vil ha endringene i tabellhodet (tabellens kolonner).

I tabellene 3 og 8 er det noe større endringer fordi tabellene er spesielt krevende å utarbeide i den form de har i fulltellingsheftet. De blir derfor utarbeidet i en mer fullstendig utgave senere og kan fås ved henvendelse til SSB, Folketellingsprosjektet.

Tabellene 22 og 23 utgår i utvalgsheftene.

Avrunding av tall

Når en beregner totaltall på grunnlag av et utvalg, vil en vanligvis ende opp med desimaltall som resultat.

Tallene som publiseres er avrundet til nærmeste hele tall, noe som fører til avvik. Et oppgitt sumtall vil ikke alltid stemme med summen av de enkelte tallene i tabellen. Avviket er sjelden stort, oftest 1 eller 2. Tilsvarende avvik vil også kunne forekomme mellom sumtall i de ulike tabellene.

Tabell 1. Folkemengde¹ ved folketellingene 1875-1990, etter kommunegrenser pr. 3. november 1990

År	Folke- mengde	År	Folke- mengde	År	Folke- mengde	År	Folke- mengde
1875 ...	(2741)	1920 ...	7081	1960 ...	8551	1980 ...	9715
1900 ...	4646	1946 ...	7953	1970 ...	8650	1990 ...	10001

¹ Tall i parentes er beregnede tall fra NSD, se tekstdelen.

K i l d e: Folketellinger, materiale i SSB og Norsk samfunnsvitenskapelig datatjeneste (NSD).

Tabell 2. Folkemengde etter kjønn, ekteskapelig status og alder. 3. november 1990

Alder	I alt	Menn					Kvinner				
		I alt	Ugifte	Gifte	Enkemenn	Separer- te og skilte	I alt	Ugifte	Gifte	Enker	Separer- te og skilte
I alt	10001	4971	2624	1939	140	268	5030	2154	1938	658	280
0 - 4	601	309	309	-	-	-	292	292	-	-	-
5 - 9	628	321	321	-	-	-	307	307	-	-	-
10 - 14	719	369	369	-	-	-	350	350	-	-	-
15 - 19	844	436	436	-	-	-	408	408	-	-	-
20 - 24	773	406	395	8	-	3	367	341	21	-	5
25 - 29	696	375	312	51	-	12	321	191	109	1	20
30 - 34	660	341	172	146	-	23	319	98	191	1	29
35 - 39	723	346	86	222	1	37	377	56	267	2	52
40 - 44	806	423	69	298	-	56	383	19	296	7	61
45 - 49	620	328	31	248	3	46	292	13	230	12	37
50 - 54	462	249	25	189	5	30	213	11	167	14	21
55 - 59	385	191	17	155	4	15	194	7	146	26	15
60 - 64	456	210	16	162	14	18	246	7	178	47	14
65 - 69	430	204	18	158	17	11	226	11	120	89	6
70 - 74	484	194	20	143	25	6	290	9	129	140	12
75 - 79	350	162	17	107	27	11	188	14	58	113	3
80 - 84	199	62	7	35	20	-	137	12	19	103	3
85 - 89	111	31	3	12	16	-	80	6	6	67	1
90 -	54	14	1	5	8	-	40	2	1	36	1
0 - 6	836	424	424	-	-	-	412	412	-	-	-
7 - 12	821	431	431	-	-	-	390	390	-	-	-
13 - 15	455	226	226	-	-	-	229	229	-	-	-
16 - 19	680	354	354	-	-	-	326	326	-	-	-
20 - 44	3658	1891	1034	725	1	131	1767	705	884	11	167
45 - 66	2080	1058	96	813	32	117	1022	41	761	127	93
67 -	1471	587	59	401	107	20	884	51	293	520	20
16 - 24	1453	760	749	8	-	3	693	667	21	-	5
25 - 39	2079	1062	570	419	1	72	1017	345	567	4	101
40 - 66	2886	1481	165	1111	32	173	1405	60	1057	134	154
16 - 29	2149	1135	1061	59	-	15	1014	858	130	1	25
30 - 49	2809	1438	358	914	4	162	1371	186	984	22	179
50 - 66	1460	730	65	565	29	71	730	28	531	115	56

Tabell 3. Hovedtall for utdanning. Personer 16-66 år etter yrkesaktivitet, kjønn og utdanning¹. 3. november 1989 - 2. november 1990

Høyeste utdanning	I alt	Ikke yrkesaktive	Yrkesaktive			Prosent yrkesaktive		
			I alt	Menn	Kvinner	I alt	Menn	Kvinner
I alt	6418	1659	4759	2573	2186	74,2	77,9	70,2
Barne- og ungdomsskolenivå, 1-9 år i alt	1862	712	1150	533	617	61,8	63,5	60,4
Folkeskoleutdanning	705	342	363	143	220	51,5	46,1	55,7
9-årig ungdomsskole	716	307	409	197	212	57,1	60,2	54,5
Ungdomsskolenivå ellers	441	(63)	378	193	185	85,7	95,1	77,7
Gymnasnivå I, 10 år, i alt	1861	515	1345	656	689	72,3	80,1	66,2
Allment fagfelt	382	103	279	130	149	73,0	93,5	61,3
Industri, håndverk og teknikk	499	114	385	349	(36)	77,2	77,2	(76,6)
Samferdsel	68	:	(68)	(43)	:	(100,0)	(100,0)	:
Helsevern	64	:	(46)	:	(46)	(71,9)	:	(73,0)
Jordbruk, skogbruk og fiske	32	:	:	:	:	:	:	:
Gymnasnivå I ellers	816	274	542	118	424	66,4	72,8	64,8
Gymnasnivå II, 11 - 12 år, i alt	1645	238	1368	876	492	83,2	84,1	87,2
Allment fagfelt	378	81	297	115	182	78,6	60,8	96,3
Administrasjon og økonomi	354	:	324	108	216	91,5	89,3	92,7
Industri, håndverk og teknikk	517	95	422	422	:	81,6	85,4	:
Samferdsel	132	:	108	108	:	81,8	93,9	:
Helsevern	45	:	:	:	:	:	:	:
Jordbruk, skogbruk og fiske	75	:	(60)	(60)	:	(80,0)	(100,0)	:
Tjenesteyting og forsvar	125	:	115	(63)	(52)	92,0	(100,0)	(83,9)
Gymnasnivå II ellers	19	:	:	:	:	:	:	:
Universitets- og høgskolenivå I, 13 - 14 år, i alt	379	:	361	198	163	95,3	97,1	93,1
Undervisning	67	:	(61)	:	(38)	(91,0)	:	(100,0)
Administrasjon, økonomi, samfunnsvitenskap og jus	94	:	91	(39)	(52)	96,8	(100,0)	(94,5)
Naturvitenskap og teknikk	84	:	84	78	:	100,0	100,0	:
Helsevern	61	:	(61)	:	(54)	(100,0)	:	(100,0)
Universitets- og høgskolenivå I ellers	73	:	(64)	(51)	:	(87,7)	(100,0)	:
Universitets- og høgskolenivå II, III og forskernivå, over 14 år, i alt	372	:	365	221	144	98,1	72,5	95,4
Undervisning	206	:	199	94	105	96,6	100,0	93,8
Administrasjon, økonomi, samfunnsvitenskap og jus	26	:	:	:	:	:	:	:
Naturvitenskap og teknikk	70	:	(70)	(63)	:	(100,0)	(100,0)	:
Universitets- og høgskolenivå II, III og forskernivå ellers	70	:	(70)	(45)	:	(100,0)	(100,0)	:
Uoppgitt, ingen utdanning og utdanning på førskolenivå	299	155	144	85	(59)	48,2	50,3	(45,4)

¹ Høyeste fullførte utdanning pr. 1. oktober 1990.

Tabell 4. Personer 16 år og over. Hovedtall for yrkesaktivitet i året 3. november 1989 - 2. november 1990

	I alt	Ikke yrkesaktive	Yrkesaktive			Prosent yrkesaktive		
			I alt	Menn	Kvinner	I alt	Menn	Kvinner
I alt	7889	3077	4812	2626	2186	61,0	67,5	54,7
Alder								
16-19	680	429	251	138	113	36,9	39,0	34,7
20-24	773	197	576	262	314	74,5	64,5	85,6
25-29	696	149	547	348	199	78,6	92,8	62,0
30-39	1383	120	1263	639	624	91,3	93,0	89,7
40-49	1426	179	1247	709	538	87,4	94,4	79,7
50-59	847	207	640	374	266	75,6	85,0	65,4
60-66	613	378	235	103	132	38,3	35,5	40,9
67-69	273	252	:	:	:	:	:	:
70-	1198	1166	:	:	:	:	:	:
Ekteskapelig status								
Ugifte	2666	939	1727	987	740	64,8	64,0	65,9
Gifte	3877	1217	2660	1416	1244	68,6	73,0	64,2
Før gifte	1346	921	425	223	202	31,6	54,7	21,5
Familletype								
Enslige	2050	1090	960	654	306	46,8	62,2	30,7
Ektepar uten ugifte barn	1362	813	549	288	261	40,3	42,3	38,3
Ektepar med ugifte barn	3459	803	2656	1498	1158	76,8	80,1	72,9
Mor/far med ugifte barn	1018	371	647	186	461	63,6	64,8	63,1

Tabell 5. Hovedtall for yrkesaktive i året 3. november 1989 - 2. november 1990

	I alt	Menn			Kvinner			Prosent		
		I alt	Av dette			I alt	Av dette			
			16-29	30-49	50-66		16-29		30-49	50-66
I alt	4812	2626	748	1348	477	2186	626	1162	398	100,0
Næring										
Jordbruk, skogbruk, fiske og fangst	201	116	(44)	:	:	85	:	(55)	:	4,2
Oljeutvinning og bergverksdrift	208	173	(41)	95	(37)	(35)	:	:	:	4,3
Industri	495	361	113	192	(55)	134	:	78	:	10,3
Kraft- og vannforsyning	149	116	(39)	(46)	:	:	:	:	:	3,1
Bygge- og anleggsvirksomhet	514	437	148	269	:	77	(38)	:	:	10,7
Varehandel, hotell- og restaurantvirksomhet	870	330	165	129	(35)	540	192	277	(71)	18,1
Transport, lagring, post og telekommunikasjoner	397	308	(36)	186	86	89	:	(46)	:	8,3
Bank- og finansieringsvirksomhet, forsikringsvirksomhet, eiendomsdrift og forretningsmessig tjenesteyting	218	105	:	(68)	:	113	(46)	(67)	:	4,5
Offentlig, sosial og privat tjenesteyting	1760	681	136	335	186	1079	227	586	266	36,6
Yrkesfelt										
Teknisk, vitenskapelig, humanistisk og kunstnerisk arbeid	1045	452	:	277	:	593	(120)	370	(103)	21,7
Administrasjons- og forvaltningsarbeid, bedrifts- og organisasjonsledelse	(119)	:	:	:	:	:	:	:	:	(2,5)
Kontorarbeid	358	:	:	:	:	314	:	(177)	:	7,4
Handelsarbeid	456	(182)	:	:	:	274	:	(133)	:	9,5
Jordbruks-, skogbruks- og fiskearbeid	248	(148)	:	:	:	:	:	:	:	5,2
Gruve- og sprengingsarbeid m.m.	(186)	(165)	:	(103)	:	:	:	:	:	(3,9)
Transport- og kommunikasjonsarbeid	569	439	:	224	(164)	(130)	:	:	:	11,8
Industri-, bygge- og anleggsarbeid	952	903	341	488	:	:	:	:	:	19,8
Servicearbeid og militært arbeid	878	(201)	:	:	:	677	(215)	302	(160)	18,2
Yrkesstatus										
Ansatt	4439	2360	721	1213	394	2079	597	1094	388	92,2
Selvstendig	331	266	:	(134)	:	:	:	:	:	6,9
Familiemedlem uten fast lønn	:	:	:	:	:	:	:	:	:	:
Arbeidstid i året¹										
Bare heltid, i alt	3489	2390	601	1307	450	1099	331	615	(153)	72,5
Bare deltid, i alt	1073	(124)	:	:	:	949	(221)	483	245	22,3
Både heltid og deltid, i alt	250	(112)	:	:	:	(138)	:	:	:	5,2
Yrkesaktiv i 12 måneder										
Heltid	2781	1930	375	1114	431	851	(202)	496	(153)	57,8
Deltid	607	:	:	:	:	569	(110)	324	(135)	12,6
Både heltid og deltid i perioden	(157)	(103)	:	:	:	:	:	:	:	(3,3)
Yrkesaktiv 6-11 måneder	792	317	(134)	(154)	:	475	(152)	234	:	16,5
Yrkesaktiv 1- 5 måneder	475	238	(178)	:	:	237	(135)	:	:	9,9
Avtalt arbeidstid i uka										
Ikke yrkesaktiv i uka	820	398	260	:	:	421	(219)	(153)	:	17,0
1-19 timer	550	(115)	:	:	:	436	(122)	(193)	(121)	11,4
20-29 timer	357	:	:	:	:	306	:	(179)	:	7,4
30-39 timer	2403	1482	307	851	324	921	(218)	552	(151)	49,9
40 timer og over	682	580	(106)	392	:	(102)	:	:	:	14,2

¹ Heltid er samlet arbeidstid på 30 timer eller mer i uka (alle arbeidsforhold), noe som svarer til 120 timer eller mer over en fireukersperiode.

Tabell 6.1. Yrkesaktive 16 år og over, etter alder og næring/yrkesfelt. 3. november 1989 - 2. november 1990

	I alt	Alder								Prosent
		6-19	20-24	25-29	30-39	40-49	50-59	60-66	67-	
I alt	4812	251	576	547	1263	1247	640	235	(53)	100,0
Næring										
Jordbruk, skogbruk, fiske og fangst	201	(49)	:	:	:	(56)	:	:	:	4,2
Oljeutvinning og bergverksdrift	208	:	(41)	:	(54)	(50)	(37)	:	:	4,3
Industri	495	:	(73)	(53)	150	120	(62)	:	:	10,3
Kraft- og vannforsyning	149	:	:	:	:	:	:	:	:	3,1
Bygge- og anleggsvirksomhet	514	:	(56)	108	93	201	:	:	:	10,7
Varehandel, hotell- og restaurantvirksomhet	870	123	98	136	220	186	(64)	(42)	:	18,1
Transport, lagring, post og telekommunikasjoner ..	397	:	:	(37)	143	89	88	:	:	8,3
Bank- og finansieringsvirksomhet, forsikringsvirksomhet, eiendomsdrift og forretningsmessig tjenesteyting	218	:	(45)	:	(60)	75	:	:	:	4,5
Offentlig, sosial og privat tjenesteyting	1760	:	202	149	482	439	325	127	:	36,6
Yrkesfelt										
Teknisk, vitenskapelig, humanistisk og kunstnerisk arbeid	1045	:	:	:	303	344	(149)	:	:	21,7
Administrasjons- og forvaltningsarbeid, bedrifts- og organisasjonsledelse	(119)	:	:	:	:	:	:	:	:	(2,5)
Kontorarbeid	358	:	:	:	(116)	:	:	:	:	7,4
Handelsarbeid	456	:	:	:	(120)	:	:	:	:	9,5
Jordbruks-, skogbruks- og fiskearbeid	248	:	:	:	:	:	:	:	:	5,2
Gruve- og sprengningsarbeid m.m.	(186)	:	:	:	:	:	:	:	:	(3,9)
Transport og kommunikasjonsarbeid	569	:	:	:	(161)	(128)	(125)	:	:	11,8
Industri-, bygge- og anleggsarbeid	952	:	(169)	(157)	252	257	:	:	:	19,8
Servicearbeid og militært arbeid	878	:	(139)	:	(209)	(174)	(128)	:	:	18,2

Tabell 6.2. Yrkesaktive 16 år og over, etter kjønn/alder/arbeidstid i året og næring/yrkesfelt. 3. november 1989 - 2. november 1990

	I alt	Kjønn		Alder				Yrkesaktiv i		
		Menn	Kvinner	16-29	30-49	50-66	67-	12 måneder	6-11 måneder	1-5 måneder
I alt	4812	2626	2186	1374	2510	875	(53)	3545	792	475
Næring										
Jordbruk	175	90	85	(63)	(64)	:	:	:	:	:
Skogbruk	:	:	:	:	:	:	:	:	:	:
Fiske og fangst	:	:	:	:	:	:	:	:	:	:
Oljeutvinning og bergverksdrift	208	173	(35)	(69)	102	(37)	:	(131)	:	:
Industri i alt	495	361	134	136	272	87	:	487	(151)	:
Næringsmiddel-, drikkevare- og tobaksindustri	(52)	:	:	:	:	:	:	:	:	:
Tekstil-, beklædnings-, lær- og lærvareindustri	:	:	:	:	:	:	:	:	:	:
Trevareindustri	:	:	:	:	:	:	:	:	:	:
Treforedling, grafisk industri og forlagsv.	:	:	:	:	:	:	:	:	:	:
Kjemisk industri, mineralolje-, kull-, gummi- og plastindustri	:	:	:	:	:	:	:	:	:	:
Keramikk- og glassindustri, mineralske produkter ellers	:	:	:	:	:	:	:	:	:	:
Metallindustri	137	127	:	(55)	(38)	(44)	:	(123)	:	:
Verkstedindustri	168	127	(41)	(40)	128	:	:	(119)	:	:
Industri ellers	(63)	:	:	:	(42)	:	:	:	:	:
Kraft- og vannforsyning	149	116	:	(54)	(63)	:	:	(109)	:	:
Bygge- og anleggsvirksomhet	514	437	77	189	293	:	:	351	:	:
Varehandel	608	286	322	255	261	92	:	489	:	:
Hotell- og restaurantdrift	262	(44)	218	104	146	:	:	(159)	:	:
Landtransport	193	169	:	:	115	(49)	:	(165)	:	:
Sjøtransport	:	:	:	:	:	:	:	:	:	:
Transport ellers, lagring, post og telekommunikasjoner	174	109	(65)	(35)	105	:	:	(152)	:	:
Bank- og finansieringsvirksomhet	(70)	:	(45)	:	(45)	:	:	:	:	:
Forsikringsvirksomhet, eiendomsdrift og forretningsmessig tjenesteyting	148	80	(68)	(59)	89	:	:	(112)	:	:
Offentlig administrasjon, forsvar, politi og rettsvesen	531	305	226	123	230	178	:	433	:	:
Renovasjon og rengjøring	:	:	:	:	:	:	:	:	:	:
Undervisning og forskningsvirksomhet	454	163	291	87	265	102	:	324	:	:
Helse- og sosialtjenester	582	120	462	(73)	333	163	:	449	:	:
Kulturell tjenesteyting, underholdning og sport	81	:	(50)	:	(35)	:	:	:	:	:
Personlig tjenesteyting	91	(51)	(40)	(38)	(53)	:	:	:	:	:
Yrkesfelt										
Teknisk, vitenskapelig, humanistisk og kunstnerisk arbeid	1045	452	593	(192)	647	(196)	:	799	(145)	(101)
Administrasjons- og forvaltningsarbeid, bedrifts- og organisasjonsledelse i alt	(119)	:	:	:	:	:	:	:	:	:
Offentlig administrasjons- og forvaltningsarbeid	:	:	:	:	:	:	:	:	:	:
Bedrifts- og organisasjonsledelse	:	:	:	:	:	:	:	:	:	:
Kontorarbeid	358	:	314	(105)	(187)	:	:	274	:	:
Handelsarbeid	456	(182)	274	(161)	(213)	:	:	381	:	:
Jordbruks-, skogbruks- og fiskearbeid	248	(148)	:	(109)	:	:	:	(118)	:	:
Gruve- og sprengningsarbeid m.m.	(186)	(165)	:	:	(112)	:	:	:	:	:
Transport og kommunikasjonsarbeid	569	439	(130)	(106)	288	(174)	:	488	:	:
Industri-, bygge- og anleggsarbeid i alt	952	903	:	360	508	:	:	707	(126)	(118)
Jern- og metallvarearbeid	302	293	:	(142)	(160)	:	:	244	:	:
Elektroarbeid	(163)	(163)	:	:	:	:	:	(138)	:	:
Trearbeid	:	:	:	:	:	:	:	:	:	:
Næringsmiddelarbeid	:	:	:	:	:	:	:	:	:	:
Maskin- og motordrift	:	:	:	:	:	:	:	:	:	:
Laste-, losse- og lagerarbeid	:	:	:	:	:	:	:	:	:	:
Industri-, bygge- og anleggsarbeid ellers	271	230	:	(102)	(120)	:	:	(177)	:	:
Servicearbeid og militært arbeid	878	(201)	677	290	383	(195)	:	588	(203)	:

Tabell 7.1. Yrkesaktive 16 år og over, etter arbeidstid i året og kjønn/næring/yrkesfelt. 3. november 1989 - 2. november 1990

	I alt	Yrkesaktiv i 12 måneder			Yrkesaktiv i 6-11 måneder			Yrkesaktiv i 1-5 måneder		
		Heltid ¹	Deltid ¹	Både heltid og deltid i perioden	Heltid	Deltid	Både heltid og deltid i perioden	Heltid	Deltid	Både heltid og deltid i perioden
I alt	4812	2781	607	(157)	430	270	:	278	(196)	:
Kjønn										
Menn	2626	1930	:	(103)	299	:	:	(160)	:	:
Kvinner	2186	851	569	:	(131)	261	:	(118)	(119)	:
Næring										
Jordbruk, skogbruk, fiske og fangst	201	:	:	:	:	:	:	:	:	:
Oljeutvinning og bergverksdrift	208	(109)	:	:	:	:	:	:	:	:
Industri	495	295	:	:	:	:	:	:	:	:
Kraft- og vannforsyning	149	(102)	:	:	:	:	:	:	:	:
Bygge- og anleggsvirksomhet	514	322	:	:	:	:	:	:	:	:
Varehandel, hotell- og restaurantvirksomhet	870	419	(177)	:	:	:	:	:	:	:
Transport, lagring, post og telekommunikasjoner	397	283	:	:	:	:	:	:	:	:
Bank- og finansieringsvirksomhet, forsikringsvirksomhet, eiendomsdrift og forretningsmessig tjenesteyting	218	(152)	:	:	:	:	:	:	:	:
Offentlig, sosial og privat tjenesteyting ...	1760	1013	297	:	(125)	(133)	:	:	:	:
Yrkesfelt										
Teknisk, vitenskapelig, humanistisk og kunstnerisk arbeid	1045	688	:	:	:	:	:	:	:	:
Administrasjons- og forvaltningsarbeid, bedrifts- og organisasjonsledelse i alt	(119)	:	:	:	:	:	:	:	:	:
Kontorarbeid	358	(179)	:	:	:	:	:	:	:	:
Handelsarbeid	456	244	:	:	:	:	:	:	:	:
Jordbruks-, skogbruks- og fiskearbeid	248	(108)	:	:	:	:	:	:	:	:
Gruve- og sprengningsarbeid m.m.	(186)	:	:	:	:	:	:	:	:	:
Transport og kommunikasjonsarbeid	569	422	:	:	:	:	:	:	:	:
Industri-, bygge- og anleggsarbeid	952	675	:	:	:	:	(104)	:	:	:
Servicearbeid og militært arbeid	878	297	273	:	(105)	:	:	:	:	:

¹ Heltid er *samlet* arbeidstid på 30 timer eller mer i uka (alle arbeidsforhold), noe som svarer til 120 timer eller mer over en fireukersperiode.

Tabell 7.2. Yrkesaktive 16 år og over, etter kjønn, arbeidstid i året og næring/yrkesfelt. 3. november 1989 - 2. november 1990

	I alt	Menn			Kvinner				
		I alt	Yrkesaktiv i			I alt	Yrkesaktiv i		
			12 måneder	6-11 måneder	1-5 måneder		12 måneder	6-11 måneder	1-5 måneder
I alt	4812	2626	2071	317	237	2186	1474	475	237
Næring									
Jordbruk, skogbruk, fiske og fangst	201	116	:	:	:	85	:	:	:
Oljeutvinning og bergverksdrift	208	173	(109)	:	:	(35)	:	:	:
Industri	495	361	295	:	:	134	:	:	:
Kraft- og vannforsyning	149	116	:	:	:	:	:	:	:
Bygge- og anleggsvirksomhet	514	437	313	:	:	77	:	:	:
Varehandel, hotell- og restaurantvirksomhet	870	330	272	:	:	540	378	(103)	:
Transport, lagring, post og telekommunikasjoner	397	308	272	:	:	89	:	:	:
Bank- og finansieringsvirksomhet, forsikringsvirksomhet, eiendomsdrift og forretningsmessig tjenesteyting	218	105	:	:	:	113	:	:	:
Offentlig, sosial og privat tjenesteyting	1760	681	584	:	:	1079	766	(209)	(105)
Yrkesfelt									
Teknisk, vitenskapelig, humanistisk og kunstnerisk arbeid	1045	452	397	:	:	593	403	(126)	:
Administrasjons- og forvaltningsarbeid, bedrifts- og organisasjonsledelse	(119)	:	:	:	:	:	:	:	:
Kontorarbeid	358	:	:	:	:	314	244	:	:
Handelsarbeid	456	(182)	(170)	:	:	274	(211)	:	:
Jordbruks-, skogbruks- og fiskearbeid	248	(148)	:	:	:	:	:	:	:
Gruve- og sprengingsarbeid m.m.	(186)	(165)	:	:	:	:	:	:	:
Transport- og kommunikasjonsarbeid	569	439	401	:	:	(130)	:	:	:
Industri-, bygge- og anleggsarbeid	952	903	697	(106)	:	:	:	:	:
Servicearbeid og militært arbeid	878	(201)	(144)	:	:	677	444	(146)	:

Tabell 8. Hovedtall for yrkesaktive i uka 27. oktober - 2. november 1990, etter vanlig/avtalt arbeidstid

	I alt	Menn					Kvinner				
		I alt	1-19 timer	20-29 timer	30-39 timer	40 timer og over	I alt	1-19 timer	20-29 timer	30-39 timer	40 timer og over
I alt	3992	2228	(115)	:	1482	580	1764	436	306	921	(102)
Alder											
16-29	896	489	:	:	307	(106)	407	(122)	:	(218)	:
30-49	2283	1274	:	:	851	392	1009	(193)	(179)	552	:
50-66	792	443	:	:	324	:	349	(121)	:	(151)	:
67-	:	:	:	:	:	:	:	:	:	:	:
Utført arbeidstid i uka											
Var ikke på arbeid	(167)	:	:	:	:	:	:	:	:	:	:
1 - 19 timer	477	:	:	:	:	388	349	:	:	:	:
20 - 29 timer	419	:	:	:	:	345	:	233	:	:	:
30 - 39 timer	2091	1265	:	:	1221	:	826	:	:	764	:
40 timer og over	840	727	:	:	(190)	526	(113)	:	:	:	:

Tabell 9.1. Yrkesaktive 16 år og over i uka 27. oktober - 2. november 1990, etter kjønn, vanlig/avtalt arbeidstid og næring

Næring	I alt	Menn					Kvinner				
		I alt	1-19 timer	20-29 timer	30-39 timer	40 timer og over	I alt	1-19 timer	20-29 timer	30-39 timer	40 timer og over
I alt	3992	2228	(115)	:	1482	580	1764	436	306	921	(102)
Jordbruk, skogbruk, fiske og fangst ..	124	(69)	:	:	:	:	(55)	:	:	:	:
Oljeutvinning og bergverksdrift	162	150	:	:	(133)	:	:	:	:	:	:
Industri	433	329	:	:	265	:	104	:	:	:	:
Kraft- og vannforsyning	123	90	:	:	:	:	:	:	:	:	:
Bygge- og anleggsvirksomhet	387	336	:	:	(174)	(148)	(51)	:	:	:	:
Varehandel, hotell- og restaurantvirksomhet	757	277	:	:	(103)	(134)	480	:	(144)	(214)	:
Transport, lagring, post og telekommunikasjoner	376	287	:	:	(195)	:	89	:	:	:	:
Bank- og finansieringsvirksomhet, forsikringsvirksomhet, eiendomsdrift og forretningsmessig tjenesteyting ..	181	95	:	:	:	:	86	:	:	:	:
Offentlig, sosial og privat tjenesteyting	1450	596	:	:	446	(102)	854	229	(105)	483	:

Tabell 9.2. Yrkesaktive 16 år og over i uka 27. oktober - 2. november 1990, etter vanlig/avtalt arbeidstid, kjønn og næring/yrkesfelt

	I alt	1-29 timer	30 timer og over	Menn		Kvinner	
				I alt	Av dette 30 timer og over	I alt	Av dette 30 timer og over
I alt	3992	908	3085	2228	2062	1764	1023
Næring							
Jordbruk	98	:	:	(43)	:	(55)	:
Skogbruk	:	:	:	:	:	:	:
Fiske og fangst	:	:	:	:	:	:	:
Oljeutvinning og bergverksdrift	162	:	(150)	150	(150)	:	:
Industri i alt	433	:	360	329	299	104	:
Næringsmiddel-, drikkevare- og tobakksindustri	(42)	:	:	:	:	:	:
Tekstil-, beklædnings-, lær- og lærvareindustri	:	:	:	:	:	:	:
Trevareindustri	:	:	:	:	:	:	:
Treforedling, grafisk industri og forlagsv.	:	:	:	:	:	:	:
Kjemisk industri, mineralolje-, kull-, gummi- og plastindustri	:	:	:	:	:	:	:
Keramikk- og glassindustri, mineralske produkter ellers	:	:	:	:	:	:	:
Metallindustri	126	:	(126)	116	(116)	:	:
Verkstedindustri	147	:	(124)	116	(116)	:	:
Industri ellers	(53)	:	:	:	:	:	:
Kraft- og vannforsyning	123	:	(110)	90	:	:	:
Bygge- og anleggsvirksomhet	387	:	360	336	322	(51)	:
Varehandel	532	(170)	362	250	(223)	282	(139)
Hotell- og restaurantdrift	225	(107)	(119)	:	:	198	(105)
Landtransport	182	:	(140)	158	(135)	:	:
Sjøtransport	:	:	:	:	:	:	:
Transport ellers, lagring, post og telekommunikasjoner	174	:	(130)	109	(109)	(65)	:
Bank- og finansieringsvirksomhet	(59)	:	:	:	:	(34)	:
Forsikringsvirksomhet, eiendomsdrift og forretningsmessig tjenesteyting	122	:	(122)	(70)	:	(52)	:
Offentlig administrasjon, forsvar, politi og rettsvesen	450	:	387	274	274	176	(113)
Renovasjon og rengjøring	:	:	:	:	:	:	:
Undervisning og forskningsvirksomhet	371	(105)	265	142	(113)	229	(152)
Helse- og sosialtjenester	478	(174)	304	99	:	379	(215)
Kulturell tjenesteyting, underholdning og sport	(60)	:	:	:	:	(40)	:
Personlig tjenesteyting	81	:	:	(51)	:	:	:
Yrkesfelt							
Teknisk, vitenskapelig, humanistisk og kunstnerisk arbeid	902	(176)	727	404	383	498	344
Administrasjons- og forvaltningsarbeid, bedrifts- og organisasjonsledelse	:	:	:	:	:	:	:
Kontorarbeid	272	:	(186)	:	:	242	(156)
Handelsarbeid	399	(116)	283	(172)	(160)	227	(122)
Jordbruks-, skogbruks- og fiskearbeid	(141)	:	(120)	:	:	:	:
Gruve- og sprengingsarbeid m.m.	(165)	:	(156)	(156)	(147)	:	:
Transport- og kommunikasjonsarbeid	544	(121)	423	423	385	(121)	:
Industri-, bygge- og anleggsarbeid	771	:	717	742	698	:	:
Servicearbeid og militært arbeid	711	325	386	(155)	(125)	555	261

Tabell 10. Yrkesaktive 16 år og over med fast oppmøteplass på arbeid i uka 27. oktober - 2. november 1990, etter tallet på arbeidsreiser, reisetid og yrkesfelt/oppmøteplass

	I alt	Reiste ikke	Reiste 1 gang			Reiste 2-3 ganger			Reiste 4 ganger eller flere		
			I alt	Reisetid		I alt	Reisetid		I alt	Reisetid	
				Under 45 min	45 min og over		Under 45 min	45 min og over		Under 45 min	45 min og over
I alt	3643	384 (206)	(106)	(101)	386	345	:	2668	2453	(215)	
Yrkesfelt											
Teknisk, vitenskapelig, humanistisk og kunstnerisk arbeid	825	:	:	:	:	:	:	685	654	:	
Administrasjons- og forvaltningsarbeid, bedrifts- og organisasjonsledelse	:	:	:	:	:	:	:	:	:	:	
Kontorarbeid	235	:	:	:	:	:	:	(177)	(157)	:	
Handelsarbeid	388	:	:	:	:	:	:	236	(218)	:	
Jordbruks-, skogbruks- og fiskearbeid	(102)	:	:	:	:	:	:	:	:	:	
Gruve- og sprengingsarbeid m.m.	(165)	:	:	:	:	:	:	:	:	:	
Transport- og kommunikasjonsarbeid	496	:	:	:	:	:	:	388	330	:	
Industri-, bygge- og anleggsarbeid	683	:	:	:	:	:	:	510	460	:	
Servicearbeid og militært arbeid	661	:	:	:	:	:	:	468	458	:	
Oppmøteplass og kjønn											
I bostedsfylket	3316	303 (167)	(106)	:	356	326	:	2490	2315	(174)	
Menn	1805	(166) (108)	:	:	(106)	:	:	1426	1328	:	
Kvinner	1511	(137)	:	:	250	230	:	1064	988	:	
I bostedskommunen	2752	244 (126)	(106)	:	316	307	:	2065	2028	:	
Menn	1428	(117)	:	:	:	:	:	1128	1099	:	
Kvinner	1324	(127)	:	:	(220)	(220)	:	938	929	:	
1804 Bodø	246	:	:	:	:	:	:	(179)	:	(118)	
Menn	(138)	:	:	:	:	:	:	(110)	:	:	
Kvinner	(108)	:	:	:	:	:	:	:	:	:	
1845 Sørfold	(214)	:	:	:	:	:	:	(205)	(187)	:	
Menn	(166)	:	:	:	:	:	:	(157)	(157)	:	
Kvinner	:	:	:	:	:	:	:	:	:	:	
1840 Saltdal	:	:	:	:	:	:	:	:	:	:	
Menn	:	:	:	:	:	:	:	:	:	:	
Kvinner	:	:	:	:	:	:	:	:	:	:	
Andre kommuner i fylket	:	:	:	:	:	:	:	:	:	:	
Menn	:	:	:	:	:	:	:	:	:	:	
Kvinner	:	:	:	:	:	:	:	:	:	:	
Utenfor fylket											
Menn	:	:	:	:	:	:	:	:	:	:	
Kvinner	:	:	:	:	:	:	:	:	:	:	
0301 Oslo	:	:	:	:	:	:	:	:	:	:	
Menn	:	:	:	:	:	:	:	:	:	:	
Kvinner	:	:	:	:	:	:	:	:	:	:	
2301 Sverige	:	:	:	:	:	:	:	:	:	:	
Menn	:	:	:	:	:	:	:	:	:	:	
Kvinner	:	:	:	:	:	:	:	:	:	:	
2103 Norsk land ellers	:	:	:	:	:	:	:	:	:	:	
Menn	:	:	:	:	:	:	:	:	:	:	
Kvinner	:	:	:	:	:	:	:	:	:	:	
Andre steder utenfor fylket	:	:	:	:	:	:	:	:	:	:	
Menn	:	:	:	:	:	:	:	:	:	:	
Kvinner	:	:	:	:	:	:	:	:	:	:	
Uoppgitt oppmøteplass	229	:	:	:	:	:	:	(178)	(137)	:	
Menn	(156)	:	:	:	:	:	:	(124)	:	:	
Kvinner	:	:	:	:	:	:	:	:	:	:	

Tabell 11. Yrkesaktive 16 år og over med fast arbeidsreise i uka 27. oktober - 2. november 1990, etter reisemåte, oppmøteplass, tallet på arbeidsreiser, reisetid og etter reisemåte, kjønn og alder

	I alt	Ett transportmiddel						To eller flere transportmidler		
		Bil	Buss	Tog, trikk, T-bane	Båt	Sykkel, gange over 10 min	Annet	Kollektiv transport og/eller sykkel, gange over 10 min	Kollektiv transport og bil	Andre kombinasjoner
I alt	3259	2199	(102)	:	:	598	(158)	:	:	:
Oppmøteplass, tallet på arbeidsreiser og reisetid										
Oppmøteplass i bostedskommunen .	2508	1632	:	:	:	571	(149)	:	:	:
Reiste 1 gang	(126)	:	:	:	:	:	:	:	:	:
Under 45 min	(106)	:	:	:	:	:	:	:	:	:
45 min og over	:	:	:	:	:	:	:	:	:	:
Reiste 2 - 3 ganger	316	(185)	:	:	:	:	:	:	:	:
Under 45 min	307	(175)	:	:	:	:	:	:	:	:
45 min og over	:	:	:	:	:	:	:	:	:	:
Reiste 4 ganger eller flere	2065	1351	:	:	:	469	(117)	:	:	:
Under 45 min	2028	1333	:	:	:	460	(117)	:	:	:
45 min og over	:	:	:	:	:	:	:	:	:	:
Oppmøteplass utenfor bostedskommunen	534	423	:	:	:	:	:	:	:	:
Reiste 1 gang	:	:	:	:	:	:	:	:	:	:
Under 45 min	:	:	:	:	:	:	:	:	:	:
45 min og over	:	:	:	:	:	:	:	:	:	:
Reiste 2 - 3 ganger	:	:	:	:	:	:	:	:	:	:
Under 45 min	:	:	:	:	:	:	:	:	:	:
45 min og over	:	:	:	:	:	:	:	:	:	:
Reiste 4 ganger eller flere	424	336	:	:	:	:	:	:	:	:
Under 45 min	288	257	:	:	:	:	:	:	:	:
45 min og over	(137)	:	:	:	:	:	:	:	:	:
Uoppgitt oppmøteplass	(217)	(143)	:	:	:	:	:	:	:	:
Kjønn og alder										
Menn	1813	1377	:	:	:	(221)	:	:	:	:
16-29	398	306	:	:	:	:	:	:	:	:
30-49	1024	790	:	:	:	(122)	:	:	:	:
50-66	380	271	:	:	:	:	:	:	:	:
67-	:	:	:	:	:	:	:	:	:	:
Kvinner	1447	821	:	:	:	377	:	:	:	:
16-29	338	231	:	:	:	:	:	:	:	:
30-49	793	443	:	:	:	230	:	:	:	:
50-66	315	(147)	:	:	:	(113)	:	:	:	:
67-	:	:	:	:	:	:	:	:	:	:

Tabell 12. Boliger og bosatte. Hustype, tallet på rom, kjøkken. 3. november 1990

Tallet på rom på 6 m ² eller mer (kjøkken, gang, bad o.l. er ikke medregnet)	Boliger					Bosatte	
	I alt	Frittliggende enebolig eller vånings- hus til- knyttet gårdsdrift	Andre ene- og tomanns- boliger og småhus	Blokk, leiegård e.l.	Forret- nings- bygg, bygg for felles- hus- holdning e.l.	I alt	Pr. bolig
I alt	4076	2822	1123	(88)	:	9951	2,4
1 rom	199	(70)	(104)	:	:	272	1,4
Med kjøkken i alt	168	(70)	(73)	:	:	241	1,4
Kjøkken 6 m ² eller større	108	:	(52)	:	:	154	1,4
Kjøkken mindre enn 6 m ²	(60)	:	:	:	:	(87)	(1,5)
Uten kjøkken	:	:	:	:	:	:	:
2 rom	485	128	323	:	:	725	1,5
Med kjøkken i alt	475	118	323	:	:	715	1,5
Kjøkken 6 m ² eller større	415	(77)	308	:	:	634	1,5
Kjøkken mindre enn 6 m ²	(59)	:	:	:	:	(81)	(1,4)
Uten kjøkken	:	:	:	:	:	:	:
3 rom	793	420	332	:	:	1654	2,1
4 rom	1265	981	262	:	:	3163	2,5
5 rom	604	533	(67)	:	:	1760	2,9
6 rom	336	318	:	:	:	1089	3,2
7 rom	197	190	:	:	:	569	2,9
8 rom	(86)	(86)	:	:	:	(340)	(4,0)
9 rom eller flere	111	(98)	:	:	:	379	3,4

Tabell 13. Boliger, rom og bosatte, etter hustype. 3. november 1990

	I alt	Frittliggende enebolig eller våningshus tilknyttet gårdsdrift	Hus i kjede, rekkehus, terrassehus, vertikaldelt tomannsbolig	Horisontaldelt tomannsbolig eller annet boligbygg med mindre enn 3 etasjer	Blokk, leiegård e.l.	Forretningsbygg, bygg for felleshusholdning e.l.
Boliger i alt	4076	2822	611	512	(88)	:
Bosatte i alt	9951	7459	1221	957	(203)	:
Rom i alt	16711	12980	2057	1328	(219)	:
Rom pr. bolig	4,1	4,6	3,4	2,6	(2,5)	:
Bosatte pr. bolig	2,4	2,6	2,0	1,9	(2,3)	:

Tabell 14. Boliger etter eieform og areal¹. Rom og bosatte, etter eieform. 3. november 1990

	I alt	Boligen eies			Boligen leies			
		I alt	Privat	Gjennom borettslag e.l.	I alt	Som tjeneste- bolig	For et avgrenset tidsrom	På andre vilkår
Boliger i alt	4076	3228	2471	757	848	158	137	554
Under 50 m ²	339	229	(66)	163	109	:	:	(85)
50 - 59 m ²	443	244	124	120	199	:	:	148
60 - 79 m ²	559	384	193	191	175	:	:	(104)
80 - 99 m ²	961	785	602	183	176	:	:	129
100 - 129 m ²	1073	971	907	(63)	(102)	:	:	:
130 - 149 m ²	254	222	209	:	:	:	:	:
150 - 199 m ²	314	266	251	:	(49)	:	:	:
200 m ² eller mer	133	127	119	:	:	:	:	:
Bosatte i alt	9951	8275	6790	1485	1676	306	243	1128
Bosatte pr. bolig	2,4	2,6	2,7	2,0	2,0	1,9	1,8	2,0
Rom i alt	16711	13912	11585	2327	2800	541	503	1756
Rom pr. bolig	4,1	4,3	4,7	3,1	3,3	3,4	3,7	3,2

¹ Medregnet kjøkken, gang, bad o.l.

Tabell 15. Boliger etter tallet på rom og tallet på bosatte. 3. november 1990

Tallet på bosatte	I alt	Tallet på rom								
		1	2	3	4	5	6	7	8	9 eller flere
Boliger i alt	4076	199	485	793	1265	604	336	197	(86)	111
1	1335	154	318	308	349	(92)	(51)	:	:	:
2	1052	:	110	254	366	179	:	(54)	:	:
3	676	:	(48)	117	242	117	(85)	:	:	:
4	673	:	:	(86)	210	143	(104)	(48)	:	(52)
5	265	:	:	:	(79)	(51)	:	:	:	:
6 eller flere . . .	75	:	:	:	:	:	:	:	:	:

Tabell 16. Boliger etter husets byggeår og hustype/eieform/oppvarmingskilde. Bosatte og rom, etter husets byggeår. 3. november 1990

	I alt	Husets byggeår								
		-1900	1901-1920	1921-1940	1941-1945	1946-1960	1961-1970	1971-1980	1981-1990	
Boliger i alt	4076	(76)	237	393	:	907	576	1147	711	
Hustype										
Frittliggende enebolig eller våningshus tilknyttet gårdsdrift	2822	(49)	(95)	281	:	593	415	846	524	
Hus i kjede, rekkehus, terrassehus eller vertikaldelt tomannsbolig	611	:	:	:	:	107	(74)	237	155	
Horisontaldelt tomannsbolig eller annet boligbygg med mindre enn 3 etasjer	512	:	109	(79)	:	141	(76)	(59)	:	
Blokk, leiegård eller annet boligbygg med 3 etasjer eller mer	(88)	:	:	:	:	:	:	:	:	
Forretningsbygg, pensjonat, aldershjem, militærforlegning eller annet bygg for felleshusholdning	:	:	:	:	:	:	:	:	:	
Eie-/eieform										
Eies i alt	3228	(48)	199	272	:	649	498	960	571	
Privat	2471	:	124	205	:	467	351	784	467	
Gjennom borettslag eller boligaksjeselskap	757	:	(75)	(68)	:	181	147	176	(104)	
Leies i alt	848	:	:	121	:	258	(78)	188	140	
Som tjenestebolig	158	:	:	:	:	:	:	:	:	
For et avgrenset tidsrom	137	:	:	:	:	:	:	:	(49)	
På andre vilkår	554	:	:	(77)	:	216	:	116	(64)	
Oppvarmingskilde										
En kilde, i alt	1080	:	(68)	129	:	226	137	327	170	
Sentralvarme	(55)	:	:	:	:	:	:	:	:	
Elektriske ovner, varmekabler e.l.	683	:	:	(75)	:	156	(57)	218	140	
Ovner for flytende brensel	:	:	:	:	:	:	:	:	:	
Ovner for fast brensel	310	:	:	:	:	(68)	(77)	(63)	:	
To eller flere kilder, i alt	2996	(64)	169	264	:	680	438	820	540	
Elektriske ovner og ovner for fast brensel	2282	:	149	216	:	514	341	518	498	
Elektriske ovner og ovner for flytende brensel	231	:	:	:	:	(50)	:	110	:	
Ovner for fast og flytende brensel	(51)	:	:	:	:	:	:	:	:	
Sentralvarme og én eller flere andre kilder	:	:	:	:	:	:	:	:	:	
Andre kombinasjoner	392	:	:	:	:	(84)	(56)	162	:	
Bosatte i alt	9951	(211)	509	709	:	1910	1371	3078	2104	
Bosatte pr. bolig	2,4	(2,8)	2,1	1,8	:	2,1	2,4	2,7	3,0	
Rom i alt	16711	(352)	923	1501	:	3332	2350	4965	3182	
Rom pr. bolig	4,1	(4,6)	3,9	3,8	:	3,7	4,1	4,3	4,5	

Tabell 17.1. Boliger etter sanitærutstyr og størrelse. 3. november 1990

	I alt	Sanitærutstyr					
		Med WC			Uten WC		
		I alt	Med bad	Uten bad	I alt	Med bad	Uten bad
Boliger i alt	4076	3993	3927	(66)	(83)	(62)	:
Tallet på rom på 6 m² eller mer (kjøkken, gang, bad o.l. er <i>ikke</i> medregnet)							
1-2 rom	684	653	628	:	:	:	:
3 rom	793	783	757	:	:	:	:
4 rom	1265	1228	1223	:	:	:	:
5 rom eller flere	1334	1329	1319	:	:	:	:

Tabell 17.2. Boliger og bosatte. Sanitærutstyr/byggeår, størrelse og tilgjengelighet. 3. november 1990

	I alt	Av dette med både bad og WC	Husets byggeår		
			-1900	1901-1960	1961-1990
Boliger i alt	4076	3927	(76)	1567	2434
Tallet på rom på 6 m² eller mer (kjøkken, gang, bad o.l. er <i>ikke</i> medregnet)					
1 rom	199	179	:	118	(81)
Med kjøkken 6 m ² eller større	108	108	:	(61)	:
Med kjøkken mindre enn 6 m ²	(60)	(60)	:	:	:
Uten kjøkken	:	:	:	:	:
2 rom	485	449	:	217	268
Med kjøkken 6 m ² eller større	415	380	:	207	209
Med kjøkken mindre enn 6 m ²	(59)	(59)	:	:	(49)
Uten kjøkken	:	:	:	:	:
3 rom	793	757	:	365	405
4 rom	1265	1223	:	477	766
5 rom	604	599	:	196	396
6 rom	336	336	:	(90)	234
7 rom	197	197	:	(67)	130
8 rom	(86)	(76)	:	:	(70)
9 rom eller flere	111	111	:	:	(83)
Etasjeplassering. Heis					
Boliger med beboelsesrom i					
én etasje i alt	2594	2476	:	930	1627
Kjelleretasje	134	134	:	:	109
Underetasje	137	126	:	(70)	(62)
1. etasje	1830	1788	:	534	1282
2. etasje	451	385	:	283	159
3. etasje	:	:	:	:	:
4. etasje	:	:	:	:	:
I hus med heis	:	:	:	:	:
I hus uten heis	:	:	:	:	:
5. etasje eller høyere	:	:	:	:	:
I hus med heis	:	:	:	:	:
I hus uten heis	:	:	:	:	:
Boliger med beboelsesrom i flere etasjer i alt					
1. etasje og underetasje/kjeller	1482	1451	:	637	807
1. og 2. etasje	412	412	:	:	371
1. og 2. etasje og underetasje/kjeller	903	878	:	546	323
1. og 2. etasje og underetasje/kjeller	127	121	:	:	(90)
1., 2. og 3. etasje	:	:	:	:	:
Andre etasjekombinasjoner	:	:	:	:	:
Bosatte i alt	9951	9711	(211)	3188	6553
Bosatte pr. bolig	2,4	2,5	(2,8)	2,0	2,7
Rom i alt	16711	16236	(352)	5862	10497
Rom pr. bolig	4,1	4,1	(4,6)	3,7	4,3

Tabell 18. Boliger etter standardindikatorer. Bosatte etter alder og standardindikatorer. 3. november 1990

	Boliger	Bosatte								
		I alt	0-19	20-29	30-39	40-49	50-59	60-69	70-79	80-
I alt ¹	4076	9951	2792	1469	1383	1426	847	886	834	314
Hustype										
Frittliggende enebolig eller våningshus tilknyttet gårdsdrift	2822	7459	2244	921	1128	1086	638	684	567	(192)
Småhus	1123	2178	473	463	261	238	(144)	231	245	(124)
Blokk, leiegård, forretningsbygg, bygg for felleshusholdning e.l.	130	314	:	:	:	:	:	:	:	:
Tallet på rom. Kjøkken										
1 - 2 rom	684	997	(154)	262	:	(103)	:	:	(182)	(102)
Med kjøkken	643	956	(154)	252	:	(103)	:	:	(171)	:
Uten kjøkken	:	:	:	:	:	:	:	:	:	:
3 - 4 rom	2058	4817	1281	619	807	508	357	600	469	(175)
5 rom eller flere	1334	4138	1360	589	567	733	391	273	(179)	:
Byggeår										
- 1900	(76)	(211)	:	:	:	:	:	:	:	:
1901 - 1960	1567	3188	662	422	411	279	242	507	501	(163)
1961 - 1990	2434	6553	2072	991	1005	1047	531	421	328	(158)
Oppvarmingskilder										
En kilde, i alt	1080	2399	681	422	318	303	(168)	(157)	239	(111)
Sentralvarme, elektriske ovner, varmekabler e.l.	738	1603	462	294	262	(196)	:	:	(142)	:
Ovner for flytende brensel	:	:	:	:	:	:	:	:	:	:
Ovner for fast brensel	310	739	(214)	(110)	:	(101)	:	:	:	:
To eller flere kilder, i alt	2996	7552	2114	1048	1119	1041	634	795	591	(210)
Elektriske ovner og ovner for fast brensel	2282	5750	1637	781	903	775	449	606	445	(155)
Elektriske ovner og ovner for flytende brensel	231	508	:	:	:	:	:	:	:	:
Ovner for fast og flytende brensel	(51)	(121)	:	:	:	:	:	:	:	:
Sentralvarme og én eller flere andre kilder	:	:	:	:	:	:	:	:	:	:
Andre kombinasjoner	392	1054	342	(150)	(136)	(163)	:	:	:	:
Sanitærforhold										
Har både bad og WC	3927	9711	2741	1431	1405	1329	789	928	778	311
Har WC, men ikke bad	(66)	(112)	:	:	:	:	:	:	:	:
Har bad, men ikke WC	(62)	(100)	:	:	:	:	:	:	:	:
Har verken bad eller WC	:	:	:	:	:	:	:	:	:	:
Etasjeplassering. Heis										
Boliger med beboelsesrom i én etasje i alt	2594	5881	1600	915	826	767	422	545	562	245
1. etasje, kjelleretasje eller underetasje	2101	4918	1357	718	721	651	369	455	442	(204)
2. etasje eller høyere	493	963	243	(197)	(105)	(116)	:	:	(120)	:
I hus med heis	:	:	:	:	:	:	:	:	:	:
I hus uten heis	491	951	238	(194)	(102)	(113)	:	:	(120)	:
Boliger med beboelsesrom i flere etasjer	1482	4070	1195	556	611	578	379	406	268	:
Plan i boligen										
Boliger med kjøkken, bad, WC og minst ett beboelsesrom på ett plan	3540	8839	2540	1301	1267	1247	725	784	726	250
Ele-/leleform										
Eies i alt	3228	8275	2378	1013	1202	1193	740	822	687	242
Privat	2471	6790	2046	767	1005	1030	637	657	492	(155)
Gjennom borettslag e.l.	757	1485	332	245	(197)	(163)	(102)	(165)	(195)	:
Leies	848	1676	417	458	235	(152)	:	(130)	(143)	:
Tallet på bosatte										
1	1335	1335	:	(175)	(123)	(144)	:	(195)	411	(216)
2	1052	2104	(173)	299	(139)	(159)	341	548	356	:
3	676	2029	485	459	342	306	(212)	(152)	:	:
4	673	2691	1182	347	558	417	(146)	:	:	:
5	265	1323	673	(140)	(213)	252	:	:	:	:
6 eller flere	75	468	273	:	:	:	:	:	:	:

¹ Se tekstdelen, pkt. 5.

Tabell 19. Husholdninger, familier og personer, etter type husholdning¹. Husholdninger etter type husholdning¹ og tallet på familier i husholdningen/yrkesaktivitet i husholdningen/eieform/tallet på rom i boligen og kjøkken. 3.november 1990

	I alt	En- person- hus- hold- ninger	Flerspersonhusholdninger uten barn			Flerspersonhusholdninger med barn			
			I alt	2 per- soner	3 per- soner eller flere	I alt	1 barn	2 barn	3 barn eller flere
Personer i alt	9951	1335	3152	1818	1334	5465	2072	2317	1076
Familier i alt	4595	1335	1538	1062	476	1721	810	670	242
Husholdninger i alt	4076	1335	1307	909	398	1434	663	561	210
Tallet på familier i husholdningen									
1 familie	3564	1335	1083	756	327	1146	517	451	178
2 familier	506	.	218	153	(65)	288	146	110	:
3 familier	:	.	:	.	:	:	:	:	:
4 familier eller flere	:	.	:	.	:	:	:	:	:
Yrkesaktivitet. Tallet på yrkesaktive i uka									
Husholdning uten yrkesaktive	1623	1017	428	410	:	179	116	:	:
Husholdning med 1 yrkesaktiv	1056	318	286	198	(88)	452	235	135	(82)
Heltid ²	839	288	202	133	(69)	349	187	(106)	(57)
Deltid	217	:	(83)	(64)	:	(103)	(48)	:	:
Husholdning med 2 yrkesaktive	1137	.	445	301	143	692	253	342	(97)
Begge på heltid	594	.	228	148	(79)	367	144	175	(48)
En på heltid	497	.	186	128	(57)	311	110	157	:
Ingen på heltid	:	.	:	:	:	:	:	:	:
Husholdning med 3 yrkesaktive	218	.	119	.	119	(99)	(56)	:	:
Alle på heltid	(73)	.	:	.	:	:	:	:	:
To på heltid	(103)	.	(52)	.	(52)	(52)	:	:	:
En på heltid	:	.	:	.	:	:	:	:	:
Ingen på heltid	:	.	:	.	:	:	:	:	:
Husholdning med 4 yrkesaktive og over	:	.	:	.	:	:	:	:	:
Eie-/leieform									
Eies i alt	3228	914	1129	790	339	1185	508	495	182
Privat	2471	544	923	632	291	1003	402	445	157
Gjennom borettslag e.l.	757	370	206	158	(48)	182	(106)	(50)	:
Leies i alt	848	421	178	119	(60)	249	156	(66)	:
Som tjenestebolig	158	(92)	:	:	:	:	:	:	:
For et avgrenset tidsrom	137	(82)	:	:	:	:	:	:	:
På andre vilkår	554	246	131	(89)	:	177	123	:	:
Tallet på rom. Kjøkken									
1 rom	199	154	:	:	:	:	:	:	:
Med kjøkken i alt	168	123	:	:	:	:	:	:	:
Kjøkken 6 m ² eller større	108	(72)	:	:	:	:	:	:	:
Kjøkken mindre enn 6 m ²	(60)	(51)	:	:	:	:	:	:	:
Uten kjøkken	:	:	:	:	:	:	:	:	:
2 rom	485	318	(79)	(69)	:	(88)	(74)	:	:
Med kjøkken i alt	475	308	(79)	(69)	:	(88)	(74)	:	:
Kjøkken 6 m ² eller større	415	267	(71)	(64)	:	(78)	(64)	:	:
Kjøkken mindre enn 6 m ²	(59)	:	:	:	:	:	:	:	:
Uten kjøkken	:	:	:	:	:	:	:	:	:
3 rom	793	308	259	207	(51)	226	110	(77)	:
4 rom	1265	349	468	346	122	448	200	166	(81)
5 rom	604	(92)	258	163	(95)	254	(101)	115	:
6 rom	336	(51)	107	:	(62)	178	(78)	(83)	:
7 rom	197	:	(74)	(54)	:	(81)	:	:	:
8 rom	(86)	:	:	:	:	(70)	:	:	:
9 rom eller flere	111	:	:	:	:	(62)	:	:	:

¹ I denne tabellen er barn (ugifte hjemmeboende) 18 år og over holdt utenfor ved grupperingen av husholdninger etter type. Husholdninger som har barn bare i alderen 18 år og over, er derfor regnet som flerspersonhusholdninger uten barn. ² Heltid er *samt* avtalt/vanlig arbeidstid på 30 timer eller mer i uka (alle arbeidsforhold).

Tabell 20. Husholdninger, familier og personer, etter husholdningsstørrelse/type husholdning. Absolutte tall og prosent. 3. november 1990

	Absolutte tall			Prosent		
	Personer	Familier	Husholdninger	Personer	Familier	Husholdninger
I alt	9951	4595	4076	100,0	100,0	100,0
Husholdningsstørrelse						
1 person	1335	1335	1335	13,4	29,1	32,8
2 personer	2104	1205	1052	21,1	26,2	25,8
3 personer	2029	852	676	20,4	18,5	16,6
4 personer	2691	783	673	27,0	17,0	16,5
5 personer eller flere	1791	420	340	18,0	9,1	8,3
Husholdningstype						
Énpersonhusholdninger	1335	1335	1335	13,4	29,1	32,8
Alder						
- 24	(92)	(92)	(92)	(0,9)	(2,0)	(2,3)
25 - 34	195	195	195	2,0	4,2	4,8
35 - 44	113	113	113	1,1	2,5	2,8
45 - 69	308	308	308	3,1	6,7	7,6
70 - 79	411	411	411	4,1	8,9	10,1
80 - 84	(92)	(92)	(92)	(0,9)	(2,0)	(2,3)
85 -	123	123	123	1,2	2,7	3,0
Flerpersonhusholdninger uten barn ¹	3152	1538	1307	31,7	33,5	32,1
Alder eldste person						
- 44	995	511	365	10,0	11,1	9,0
45 - 69	1596	745	675	16,0	16,2	16,6
70 - 79	433	217	207	4,4	4,7	5,1
80 - 84	:	:	:	:	:	:
85 -	:	:	:	:	:	:
Flerpersonhusholdninger med barn ¹	5465	1721	1434	54,9	37,5	35,2
Alder yngste barn						
0 - 6	2552	905	688	25,6	19,7	16,9
7 - 15	2437	671	611	24,5	14,6	15,0
16 - 17	476	146	134	4,8	3,2	3,3
Tallet på barn i husholdningen						
1 barn	2072	810	663	20,8	17,6	16,3
2 barn	2317	670	561	23,3	14,6	13,8
3 barn	816	183	168	8,2	4,0	4,1
4 barn eller flere	260	58	42	2,6	1,3	1,0

¹ I denne tabellen er barn (ugifte hjemmeboende) 18 år og over holdt utenfor ved grupperingen av husholdninger etter type. Husholdninger som har barn bare i alderen 18 år og over, er derfor regnet som flerpersonhusholdninger uten barn.

Tabell 21. Husholdninger etter type husholdning¹ og disponering av personbil/avfallssortering.
3. november 1990

	I alt	Husholdninger med barn	Husholdninger uten barn					
			I alt	Alder eldste person				
				-24	25-44	45-69	70-79	80-
Husholdninger i alt	4076	1434	2642	249	516	983	618	276
Disponering av personbil								
1 bil	2312	903	1409	159	252	596	298	(105)
2 biler	748	426	322	:	115	149	:	:
3 biler eller flere	146	(61)	(85)	:	:	:	:	:
Husholdningen disponerer ikke bil	871	:	827	:	138	194	300	172
Avfallssortering (kildesortering)								
Husholdningen sorterer avfall, i alt	3483	1328	2155	185	409	903	480	179
Papir ²	3352	1290	2062	177	380	864	472	169
Glass ²	2642	1051	1591	118	249	692	409	123
Batterier ²	2657	1027	1630	134	270	716	376	135
Maling, lakk, olje e.l. ²	2508	1012	1496	(98)	232	682	369	115
Annet avfall ²	2299	771	1528	(94)	234	709	365	127
Husholdningen sorterer ikke avfall	593	(106)	487	(65)	108	(80)	138	(97)

¹ I denne tabellen er barn (ugifte hjemmeboende) 18 år og over holdt utenfor ved grupperingen av husholdninger etter type. Husholdninger som har barn bare i alderen 18 år og over, er derfor regnet som husholdninger uten barn. ² Noen husholdninger sorterer flere typer avfall. Derfor blir summen av husholdninger etter avfallstype større enn tallet på husholdninger som sorterer avfall i alt.

Tabell 24. Barn 0-17 år etter alder, familietype og mors/fars yrkesaktivitet i uka 27. oktober -
2. november 1990

Alder	I alt	Ektepar med barn			Mor/far med barn	
		I alt	Av dette		I alt	Av dette med yrkesaktiv mor/far
			En av foreldrene yrkesaktiv	Begge foreldrene yrkesaktive		
Barn i alt ¹	2447	1719	511	1169	728	387
0 - 6 år	836	450	(167)	280	386	(181)
7 - 12 år	821	637	(162)	461	(184)	:
13 - 17 år	790	632	(182)	428	(158)	(113)

¹ Barn 0-17 år i alt er ikke det samme som personer 0-17 i alt. Se tekstdelen, pkt. 4.1.

Tabell 25. Personer 67 år og over i privathusholdning. Alder, tallet på personer i husholdningen og indikatorer for boligstandard. 3. november 1990

	I alt	Aldersgruppering 1				Aldersgruppering 2			
		67 - 79 år		80 år og over		67 - 74 år		75 -79 år	
		Bor alene	Bor med flere	Bor alene	Bor med flere	Bor alene	Bor med flere	Bor alene	Bor med flere
I alt ¹	1421	476	631	(211)	(103)	285	472	(191)	(159)
Hustype									
Frittliggende enebolig eller våningshus tilknyttet gårdsdrift	944	277	474	(113)	:	(154)	331	(123)	(143)
Småhus	446	(205)	(116)	(103)	:	(103)	:	(103)	:
Blokk, leiegård, forretningsbygg, bygg for fælleshusholdning e.l.	:	:	:	:	:	:	:	:	:
Tallet på rom. Kjøkken									
1 - 2 rom	297	(154)	:	:	:	:	:	:	:
Med kjøkken	277	(144)	:	:	:	:	:	:	:
Uten kjøkken	:	:	:	:	:	:	:	:	:
3 - 4 rom	851	257	419	:	:	(154)	289	(103)	(130)
5 rom eller flere	269	:	(153)	:	:	:	(109)	:	:
Byggear									
- 1900	:	:	:	:	:	:	:	:	:
1901 - 1960	813	288	362	(103)	:	(154)	239	(134)	(123)
1961 - 1990	593	(185)	250	(113)	:	:	(185)	:	:
Oppvarmingskilder									
En kilde, i alt	391	(154)	(126)	:	:	:	:	:	:
Sentralvarme, elektriske ovner, varmekabler e.l.	229	(103)	:	:	:	:	:	:	:
Ovner for flytende brensel	:	:	:	:	:	:	:	:	:
Ovner for fast brensel	(141)	:	:	:	:	:	:	:	:
To eller flere kilder, i alt	1026	329	487	(144)	:	(185)	347	(144)	(139)
Sentralvarme og én eller flere andre kilder	:	:	:	:	:	:	:	:	:
Andre kombinasjoner	1012	318	484	(144)	:	(175)	344	(144)	(139)
Sanitærforhold									
Har både bad og WC	1355	442	602	(216)	:	236	424	(205)	(179)
Har enten bad eller WC	:	:	:	:	:	:	:	:	:
Har verken bad eller WC	:	:	:	:	:	:	:	:	:
Etasjeplassering. Heis									
Boliger med beboelsesrom i én etasje i alt	936	359	332	(154)	:	(185)	224	(175)	(108)
1. etasje, kjelleretasje eller underetasje	762	277	280	(134)	:	(154)	(177)	(123)	(103)
2. etasje eller høyere	(174)	:	:	:	:	:	:	:	:
I hus med heis	:	:	:	:	:	:	:	:	:
I hus uten heis	(174)	:	:	:	:	:	:	:	:
Boliger med beboelsesrom i flere etasjer	481	(123)	281	:	:	:	(201)	:	:
Plan i boligen									
Boliger med kjøkken, bad, WC og minst ett beboelsesrom på ett plan ..	1184	411	524	(154)	:	(216)	353	(195)	(171)
Eie-/leieform									
Eies i alt	1142	380	520	(154)	:	(205)	358	(175)	(162)
Privat	806	257	394	:	:	(144)	258	(113)	(136)
Gjennom borettslag e.l.	336	(123)	(126)	:	:	:	:	:	:
Leies	275	(103)	:	:	:	:	:	:	:

¹ Se tekstdelen, pkt. 5.

Tabell 26. Folkemengde etter alder, kjønn og type bostedsstrøk/grunnkrets. 3. november 1990

	I alt	Alder										
		0-6	7-15	16-19	20-24	25-29	30-49	50-59	60-66	67-69	70-79	80-
Kommunen	10001	836	1276	680	773	696	2809	847	613	273	834	364
Menn	4971	424	657	354	406	375	1438	440	290	124	356	107
Kvinner	5030	412	619	326	367	321	1371	407	323	149	478	257
Type bostedsstrøk og kjønn												
Tettsteder												
Tettbygde strøk	7310	592	913	504	596	495	2061	660	449	191	599	250
Menn	3592	291	470	254	306	271	1036	340	217	88	248	71
Kvinner	3718	301	443	250	290	224	1025	320	232	103	351	179
7691 Sulitjelma	1049	86	110	77	80	75	276	104	81	40	105	15
Menn	533	37	56	38	48	44	143	49	43	20	51	4
Kvinner	516	49	54	39	32	31	133	55	38	20	54	11
7692 Fauske	5851	461	739	393	484	399	1649	527	352	145	477	225
Menn	2850	231	377	196	242	218	821	278	166	65	192	64
Kvinner	3001	230	362	197	242	181	828	249	186	80	285	161
7693 Strømsnes	410	45	64	34	32	21	136	29	16	6	17	10
Menn	209	23	37	20	16	9	72	13	8	3	5	3
Kvinner	201	22	27	14	16	12	64	16	8	3	12	7
Spredtbygde strøk	2682	244	362	175	175	201	745	187	163	82	234	114
Menn	1375	133	187	100	99	104	400	100	73	36	107	36
Kvinner	1307	111	175	75	76	97	345	87	90	46	127	78
Uoppgitt	9	-	1	1	2	-	3	-	1	-	1	-
Delområde, grunnkrets og kjønn												
01 Sulitjelma	1071	88	112	79	83	76	282	105	81	41	106	18
Menn	544	38	56	40	50	44	147	49	43	20	52	5
Kvinner	527	50	56	39	33	32	135	56	38	21	54	13
0101 Kjellvann	4	-	1	1	-	-	2	-	-	-	-	-
Menn	2	-	-	1	-	-	1	-	-	-	-	-
Kvinner	2	-	1	-	-	-	1	-	-	-	-	-
0102 Fagerli	61	2	7	6	2	5	13	6	8	4	5	3
Menn	35	2	5	2	1	5	6	3	6	2	2	1
Kvinner	26	-	2	4	1	-	7	3	2	2	3	2
0103 Sandnes	261	21	28	18	21	20	62	21	24	14	30	2
Menn	122	8	10	7	14	10	28	12	14	6	13	-
Kvinner	139	13	18	11	7	10	34	9	10	8	17	2
0104 Charlotta	148	14	12	8	9	9	34	16	18	4	21	3
Menn	81	6	10	5	6	5	19	9	6	2	11	2
Kvinner	67	8	2	3	3	4	15	7	12	2	10	1
0105 Furulund	214	26	23	11	21	20	59	14	6	3	26	5
Menn	106	9	11	8	12	11	34	4	2	2	12	1
Kvinner	108	17	12	3	9	9	25	10	4	1	14	4
0106 Glastunes	162	12	17	15	13	8	49	16	11	6	13	2
Menn	78	5	8	4	6	6	25	9	5	3	7	-
Kvinner	84	7	9	11	7	2	24	7	6	3	6	2
0107 Bursimarka	212	13	24	20	15	14	62	31	14	9	10	-
Menn	116	8	12	13	10	7	33	12	10	5	6	-
Kvinner	96	5	12	7	5	7	29	19	4	4	4	-
0109 Sjønstadal	9	-	-	-	2	-	1	1	-	1	1	3
Menn	4	-	-	-	1	-	1	-	-	-	1	1
Kvinner	5	-	-	-	1	-	-	1	-	1	-	2
02 Finneid	1085	96	125	71	86	94	275	89	69	32	117	31
Menn	551	44	62	45	44	52	143	47	32	12	59	11
Kvinner	534	52	63	26	42	42	132	42	37	20	58	20
0201 Leivset	354	37	53	24	24	34	99	19	21	5	29	9
Menn	187	18	26	19	15	17	53	10	9	1	14	5
Kvinner	167	19	27	5	9	17	46	9	12	4	15	4
0202 Øvre Vatnan	20	1	-	-	2	1	3	2	1	2	7	1
Menn	11	1	-	-	2	-	1	1	1	1	4	-
Kvinner	9	-	-	-	-	1	2	1	-	1	3	1
0203 Nedre Vatnan	217	22	22	14	20	21	47	19	8	12	25	7
Menn	108	9	14	7	7	15	23	11	4	4	12	2
Kvinner	109	13	8	7	13	6	24	8	4	8	13	5
0204 Bratthaugen	236	15	22	20	20	15	64	30	19	7	17	7
Menn	112	5	7	11	9	9	33	15	10	3	8	2
Kvinner	124	10	15	9	11	6	31	15	9	4	9	5
0205 Finneid	258	21	28	13	20	23	62	19	20	6	39	7
Menn	133	11	15	8	11	11	33	10	8	3	21	2
Kvinner	125	10	13	5	9	12	29	9	12	3	18	5

Tabell 26 (forts.). Folkemengde etter alder, kjønn og type bostedsstrøk/grunnkrets. 3. november 1990

	I alt	Alder										
		0-6	7-15	16-19	20-24	25-29	30-49	50-59	60-66	67-69	70-79	80-
03 Fauske	6219	502	809	420	506	425	1770	550	374	152	475	236
Menn	3052	256	415	214	259	233	887	291	178	68	183	68
Kvinner	3167	246	394	206	247	192	883	259	196	84	292	168
0301 Vika	177	13	21	11	14	9	60	14	8	3	16	8
Menn	88	5	11	5	8	6	29	11	3	1	7	2
Kvinner	89	8	10	6	6	3	31	3	5	2	9	6
0302 Sjøheia	298	49	67	16	14	27	117	3	1	2	2	-
Menn	147	25	33	4	7	12	63	1	1	-	1	-
Kvinner	151	24	34	12	7	15	54	2	-	2	1	-
0303 Hauan	1287	106	204	138	108	87	428	110	49	16	28	13
Menn	640	46	101	71	54	49	203	62	26	7	16	5
Kvinner	647	60	103	67	54	38	225	48	23	9	12	8
0304 Jernbanen	160	12	10	9	14	11	37	15	18	9	19	6
Menn	86	8	7	6	6	7	18	9	7	5	11	2
Kvinner	74	4	3	3	8	4	19	6	11	4	8	4
0305 Sentrum	391	24	22	22	28	16	90	36	34	16	44	59
Menn	178	10	12	8	16	12	44	17	16	10	17	16
Kvinner	213	14	10	14	12	4	46	19	18	6	27	43
0306 Follaveien	722	33	51	30	63	59	136	76	69	25	126	54
Menn	332	16	25	16	28	35	74	38	33	8	47	12
Kvinner	390	17	26	14	35	24	62	38	36	17	79	42
0307 Erikstad	746	50	79	39	67	47	184	82	43	26	84	45
Menn	337	24	45	16	32	25	93	42	18	8	22	12
Kvinner	409	26	34	23	35	22	91	40	25	18	62	33
0308 Stranda	851	74	117	39	64	62	230	90	53	26	73	23
Menn	434	45	57	20	37	32	115	47	26	14	32	9
Kvinner	417	29	60	19	27	30	115	43	27	12	41	14
0309 Vestmyra	654	64	118	50	55	37	223	40	34	6	23	4
Menn	326	37	66	27	27	15	107	19	16	4	7	1
Kvinner	328	27	52	23	28	22	116	21	18	2	16	3
0310 Søbbesva	20	1	2	1	2	-	8	1	1	1	3	-
Menn	9	1	1	-	-	-	5	-	-	1	1	-
Kvinner	11	-	1	1	2	-	3	1	1	-	2	-
0311 Grønåsveien	87	3	5	6	16	9	18	16	6	2	5	1
Menn	45	-	1	4	8	7	8	9	3	1	3	1
Kvinner	42	3	4	2	8	2	10	7	3	1	2	-
0312 Rødås/Grønås	166	20	25	5	17	11	44	8	11	1	16	8
Menn	81	10	11	2	10	5	23	6	6	1	5	2
Kvinner	85	10	14	3	7	6	21	2	5	-	11	6
0313 Kvitblik	136	8	20	9	7	7	44	10	12	5	10	4
Menn	72	4	9	6	4	3	26	5	7	3	4	1
Kvinner	64	4	11	3	3	4	18	5	5	2	6	3
0314 Åsgårdene	139	11	15	13	10	9	40	13	9	5	12	2
Menn	71	7	6	10	5	4	21	7	3	2	6	-
Kvinner	68	4	9	3	5	5	19	6	6	3	6	2
0315 Tverå	175	16	33	18	6	11	54	12	9	2	9	5
Menn	93	8	19	11	4	6	28	6	4	1	3	3
Kvinner	82	8	14	7	2	5	26	6	5	1	6	2
0316 Klungset	153	9	17	13	20	14	40	17	10	6	5	2
Menn	79	3	9	7	12	10	20	9	5	2	1	1
Kvinner	74	6	8	6	8	4	20	8	5	4	4	1
0317 Øynes	57	9	3	1	1	9	17	7	7	1	-	2
Menn	34	7	2	1	1	5	10	3	4	-	-	1
Kvinner	23	2	1	-	-	4	7	4	3	1	-	1
04 Valnesfjord	1617	150	229	109	96	101	479	103	88	48	135	79
Menn	820	86	124	55	52	46	259	53	37	24	61	23
Kvinner	797	64	105	54	44	55	220	50	51	24	74	56
0401 Jordbru	110	6	12	6	7	9	35	4	3	4	11	13
Menn	52	2	5	4	4	4	20	2	1	2	4	4
Kvinner	58	4	7	2	3	5	15	2	2	2	7	9
0402 Kosmo	211	26	32	8	11	12	53	11	15	5	25	13
Menn	109	16	15	5	8	4	28	5	7	2	13	6
Kvinner	102	10	17	3	3	8	25	6	8	3	12	7
0403 Bringsli	99	8	18	8	2	5	32	1	9	2	11	3
Menn	56	5	12	5	1	1	17	-	3	1	8	3
Kvinner	43	3	6	3	1	4	15	1	6	1	3	-
0404 Helskog	162	8	31	17	9	5	53	15	5	2	8	9
Menn	76	7	12	6	6	3	27	8	1	1	3	2
Kvinner	86	1	19	11	3	2	26	7	4	1	5	7
0405 Strømsnes	451	53	64	29	34	29	149	32	21	8	20	12
Menn	236	27	41	18	16	12	83	16	10	4	6	3
Kvinner	215	26	23	11	18	17	66	16	11	4	14	9

Tabell 26 (forts.). Folkemengde etter alder, kjønn og type bostedsstrøk/grunnkrets. 3. november 1990

	I alt	Alder										
		0-6	7-15	16-19	20-24	25-29	30-49	50-59	60-66	67-69	70-79	80-
0406 Nordvik/Kistrand	85	11	9	4	10	6	25	5	4	3	5	3
Menn	41	4	7	2	4	3	13	3	1	1	3	-
Kvinner	44	7	2	2	6	3	12	2	3	2	2	3
0407 Stømland	200	23	27	10	11	13	54	11	10	9	28	4
Menn	102	16	13	6	5	6	27	8	2	5	13	1
Kvinner	98	7	14	4	6	7	27	3	8	4	15	3
0408 Løkås	68	5	4	5	4	4	14	9	3	9	8	3
Menn	39	3	4	1	3	2	10	2	2	6	5	1
Kvinner	29	2	-	4	1	2	4	7	1	3	3	2
0409 Venset	231	10	32	22	8	18	64	15	18	6	19	19
Menn	109	6	15	8	5	11	34	9	10	2	6	3
Kvinner	122	4	17	14	3	7	30	6	8	4	13	16
Uoppgitt	9	-	1	1	2	-	3	-	1	-	1	-

Tabell 27.1. Yrkesaktive 16 år og over, etter næring, kjønn og type bostedsstrøk/delområde. 3. november 1989 - 2. november 1990

	I alt	Jord- bruk, skog- bruk, fiske og fangst	Oljeut- vinning og berg- verks- drift	Industri	Kraft- og vann- for- syning	Bygge- og anleggs- virksom- het	Vare- handel, hotell- og restau- rant- virk- somhet	Transport, lagring, post- og telekom- munika- sjoner	Bank-, finans- og forsikrings- virksomhet, eiendoms- drift og forretnings- messig tjeneste- yting	Offent- lig, sosial og privat tjenest- yting
Kommunen ¹	4812	201	208	495	149	514	870	397	218	1760
Menn	2626	116	173	361	116	437	330	308	105	681
Kvinner	2186	85	(35)	134	:	77	540	89	113	1079
Type bostedsstrøk og kjønn										
Tettsteder										
Tettbygde strøk	3521	:	(176)	394	(182)	326	650	342	(151)	1258
Menn	1893	:	(164)	265	(129)	296	(207)	(217)	:	499
Kvinner	1628	:	:	(129)	:	:	443	(125)	:	758
7691 Sulitjelma	487	:	(106)	(108)	:	:	:	:	:	:
Menn	279	:	(106)	:	:	:	:	:	:	:
Kvinner	(208)	:	:	:	:	:	:	:	:	:
7692 Fauske	2937	:	:	286	(163)	303	549	313	(131)	1099
Menn	1555	:	:	(217)	(109)	274	(169)	(188)	:	443
Kvinner	1382	:	:	:	:	:	380	(125)	:	656
7693 Strømsnes	:	:	:	:	:	:	:	:	:	:
Menn	:	:	:	:	:	:	:	:	:	:
Kvinner	:	:	:	:	:	:	:	:	:	:
Spredtbygde strøk	1269	(173)	:	(115)	:	(149)	(124)	(131)	:	501
Menn	711	:	:	:	:	(120)	:	(131)	:	(182)
Kvinner	558	:	:	:	:	:	:	:	:	319
Uoppgitt	:	:	:	:	:	:	:	:	:	:
Delområde og kjønn										
01 Sulitjelma	487	:	(106)	(108)	:	:	:	:	:	:
Menn	279	:	(106)	:	:	:	:	:	:	:
Kvinner	(208)	:	:	:	:	:	:	:	:	:
02 Finneid	521	:	:	:	:	:	:	:	:	(182)
Menn	307	:	:	:	:	:	:	:	:	(108)
Kvinner	(213)	:	:	:	:	:	:	:	:	:
03 Fauske	3146	(116)	:	298	(172)	282	621	310	(122)	1145
Menn	1651	:	:	237	(119)	253	(175)	(205)	:	446
Kvinner	1496	:	:	:	:	:	447	(106)	:	699
04 Valnesfjord	636	:	:	:	:	:	:	(103)	:	333
Menn	368	:	:	:	:	:	:	(103)	:	(102)
Kvinner	269	:	:	:	:	:	:	:	:	231
Uoppgitt	:	:	:	:	:	:	:	:	:	:

¹ Se tekstdelen, pkt. 5.

Tabell 27.2. Yrkesaktive 16 år og over, etter næring, kjønn og type bostedsstrøk/grunnkrets. 3. november 1989 - 2. november 1990

	I alt	Primær	Sekundær	Tertiær		
				I alt	Off., sosial og privat tjenesteyting	Andre tertiær-næringer
Kommunen ¹	4812	201	1366	3245	1760	1485
Menn	2626	116	1087	1424	681	743
Kvinner	2186	85	279	1821	1079	742
Type bostedsstrøk og kjønn						
Tettsteder						
Tettbygde strøk	3521	:	1078	2401	1258	1143
Menn	1893	:	853	1008	499	508
Kvinner	1628	:	225	1393	758	635
7691 Sulitjelma	487	:	255	(212)	:	(114)
Menn	279	:	(195)	:	:	:
Kvinner	(208)	:	:	(138)	:	:
7692 Fauske	2937	:	823	2091	1099	993
Menn	1555	:	658	874	443	431
Kvinner	1382	:	(164)	1218	656	562
7693 Strømsnes	:	:	:	:	:	:
Menn	:	:	:	:	:	:
Kvinner	:	:	:	:	:	:
Spredtbygde strøk	1269	(173)	330	766	501	265
Menn	711	:	260	358	(182)	(176)
Kvinner	558	:	:	408	319	:
Uoppgitt	:	:	:	:	:	:
Delområde, grunnkrets og kjønn						
01 Sulitjelma	487	:	255	(212)	:	(114)
Menn	279	:	(195)	:	:	:
Kvinner	(208)	:	:	(138)	:	:
0101 Kjellvann	:	:	:	:	:	:
Menn	:	:	:	:	:	:
Kvinner	:	:	:	:	:	:
0102 Fagerli	:	:	:	:	:	:
Menn	:	:	:	:	:	:
Kvinner	:	:	:	:	:	:
0103 Sandnes	:	:	:	:	:	:
Menn	:	:	:	:	:	:
Kvinner	:	:	:	:	:	:
0104 Charlotta	:	:	:	:	:	:
Menn	:	:	:	:	:	:
Kvinner	:	:	:	:	:	:
0105 Furulund	:	:	:	:	:	:
Menn	:	:	:	:	:	:
Kvinner	:	:	:	:	:	:
0106 Glastunes	(107)	:	:	:	:	:
Menn	:	:	:	:	:	:
Kvinner	:	:	:	:	:	:
0107 Bursimarka	(150)	:	:	:	:	:
Menn	:	:	:	:	:	:
Kvinner	:	:	:	:	:	:
0109 Sjønstådal	:	:	:	:	:	:
Menn	:	:	:	:	:	:
Kvinner	:	:	:	:	:	:
02 Finneid	521	:	(187)	304	(182)	(121)
Menn	307	:	(119)	(179)	(108)	:
Kvinner	(213)	:	:	(125)	:	:
0201 Leivset	(135)	:	:	:	:	:
Menn	:	:	:	:	:	:
Kvinner	:	:	:	:	:	:
0202 Øvre Vatnan	:	:	:	:	:	:
Menn	:	:	:	:	:	:
Kvinner	:	:	:	:	:	:
0203 Nedre Vatnan	:	:	:	:	:	:
Menn	:	:	:	:	:	:
Kvinner	:	:	:	:	:	:
0204 Bratthaugen	(111)	:	:	:	:	:
Menn	:	:	:	:	:	:
Kvinner	:	:	:	:	:	:
0205 Finneid	(155)	:	:	:	:	:
Menn	(128)	:	:	:	:	:
Kvinner	:	:	:	:	:	:

¹ Se tekstdelen, pkt. 5.

Tabell 27.2 (forts.). Yrkesaktive 16 år og over, etter næring, kjønn og type bostedsstrøk/grunnkrets.
3. november 1989 - 2. november 1990

	I alt	Primær	Sekundær	Tertiær		
				I alt	Off., sosial og privat tjenesteyting	Andre tertiær-næringer
03 Fauske	3146	(116)	832	2199	1145	1054
Menn	1651		676	899	446	454
Kvinner	1496		(156)	1299	699	600
0301 Vika						
Menn						
Kvinner						
0302 Sjøheia	(151)			(110)		
Menn						
Kvinner						
0303 Hauan	813		(218)	594	325	269
Menn	385		(161)	224	(108)	(116)
Kvinner	428			370	(217)	(153)
0304 Jernbanen						
Menn						
Kvinner						
0305 Sentrum	(154)					
Menn						
Kvinner						
0306 Follaveien	345			253	(136)	(117)
Menn	(218)			(127)		
Kvinner	(127)			(127)		
0307 Erikstad	318			(219)	(158)	
Menn	(129)					
Kvinner	(189)			(170)	(139)	
0308 Stranda	391			314	(148)	(166)
Menn	(170)			(103)		
Kvinner	(221)			(211)	(104)	(107)
0309 Vestmyra	275			(217)	(119)	
Menn	(160)			(121)		
Kvinner	(116)					
0310 Søbbesva						
Menn						
Kvinner						
0311 Grønåsveien						
Menn						
Kvinner						
0312 Rødås/Grønås	(129)					
Menn						
Kvinner						
0313 Kvitblik						
Menn						
Kvinner						
0314 Åsgårdene						
Menn						
Kvinner						
0315 Tverå						
Menn						
Kvinner						
0316 Klungset						
Menn						
Kvinner						
0317 Øynes						
Menn						
Kvinner						
04 Valnesfjord	636		(134)	453	333	(120)
Menn	368		(123)	(213)	(102)	(111)
Kvinner	269			240	231	
0401 Jordbru						
Menn						
Kvinner						
0402 Kosmo						
Menn						
Kvinner						
0403 Bringsli						
Menn						
Kvinner						
0404 Helskog						
Menn						
Kvinner						

Tabell 27.2 (forts.). Yrkesaktive 16 år og over, etter næring, kjønn og type bostedsstrøk/grunnkrets.
3. november 1989 - 2. november 1990

	I alt	Primær	Sekundær	Tertiær		
				I alt	Off., sosial og privat tjenesteyting	Andre tertiær-næringer
0405 Strømsnes	:	:	:	:	:	:
Menn	:	:	:	:	:	:
Kvinner	:	:	:	:	:	:
0406 Nordvik/Kistrand	:	:	:	:	:	:
Menn	:	:	:	:	:	:
Kvinner	:	:	:	:	:	:
0407 Stemland	(113)	:	:	:	:	:
Menn	:	:	:	:	:	:
Kvinner	:	:	:	:	:	:
0408 Løkås	:	:	:	:	:	:
Menn	:	:	:	:	:	:
Kvinner	:	:	:	:	:	:
0409 Venset	:	:	:	:	:	:
Menn	:	:	:	:	:	:
Kvinner	:	:	:	:	:	:
Uoppgitt	:	:	:	:	:	:

Tabell 28. Privathusholdninger. Utvalgte kjennetegn for boligstandard, og disponering av personbil. Bostedsstrøk/grunnkrets. 3. november 1990

	Alle privat- hushold- ninger	Boligen har både bad og WC	Kjøkken 6 m ² og over	Boligen bygget etter 1960	Hushold- ningen eier boligen	Hushold- ningen dispo- nerer bil	Bolig- rommene er på ett plan ¹	Boligen ligger i 2. et. eller høyere og huset har ikke heis
Kommunen	4076	3927	3758	2434	3228	3206	3540	491
Type bostedsstrøk								
Tettsteder								
Tettbygde strøk	2929	2845	2673	1912	2362	2277	2533	414
7691 Sultjelma	455	422	421	148	378	349	359	147
7692 Fauske	2378	2326	2165	1712	1909	1862	2090	256
7693 Strømsnes	(97)	(97)	(86)	(52)	(75)	(66)	(83)	:
Spredtbygde strøk	1139	1079	1077	522	858	921	1004	(72)
Uppgitt	:	:	:	:	:	:	:	:
Delområde og grunnkrets								
01 Sultjelma	459	426	425	152	382	353	362	147
0101 Kjellvann	:	:	:	:	:	:	:	:
0102 Fagerli	:	:	:	:	:	:	:	:
0103 Sandnes	149	139	118	:	124	(97)	123	(50)
0104 Charlotta	:	:	:	:	:	:	:	:
0105 Furulund	(83)	(68)	(83)	:	(61)	(65)	(59)	:
0106 Glastunes	(92)	(92)	(92)	:	(81)	(77)	(68)	:
0107 Bursimarka	(70)	(70)	(70)	(61)	(59)	(65)	(66)	:
0109 Sjønstådal	:	:	:	:	:	:	:	:
02 Finneid	437	400	406	180	308	370	363	(65)
0201 Leivset	117	(80)	113	:	(77)	(97)	(71)	:
0202 Øvre Vatnan	:	:	:	:	:	:	:	:
0203 Nedre Vatnan	(99)	(99)	(89)	:	(78)	(74)	(94)	:
0204 Bratthaugen	(100)	(100)	(100)	(53)	(85)	(79)	(92)	:
0205 Finneid	114	114	(99)	:	(64)	114	(99)	:
03 Fauske	2505	2448	2297	1774	2018	1943	2194	225
0301 Vika	(70)	(70)	(70)	:	(61)	(70)	(52)	:
0302 Sjøheia	(88)	(88)	(88)	(88)	(77)	(88)	(81)	:
0303 Hauan	514	504	449	475	433	460	490	:
0304 Jernbanen	(70)	(59)	(70)	(65)	(60)	(54)	(59)	:
0305 Sentrum	157	157	142	(88)	(99)	(103)	123	:
0306 Follaveien	344	333	323	117	268	219	288	(73)
0307 Erikstad	355	355	316	284	275	229	330	:
0308 Stranda	286	286	268	209	247	252	243	:
0309 Vestmyra	219	219	202	219	202	174	205	:
0310 Sæbbesva	:	:	:	:	:	:	:	:
0311 Grønåsveien	(70)	(50)	(50)	:	:	:	:	:
0312 Rødås/Grønås	(81)	(81)	(81)	:	(62)	(70)	(69)	:
0313 Kvitblik	(49)	(49)	:	:	:	:	:	:
0314 Åsgårdene	(72)	(72)	(72)	:	(67)	(57)	(67)	:
0315 Tverå	:	:	:	:	:	:	:	:
0316 Klungset	(55)	(55)	(55)	:	:	:	:	:
0317 Øynes	:	:	:	:	:	:	:	:
04 Valnesfjord	668	650	622	328	513	532	618	(49)
0401 Jordbru	(73)	(73)	(63)	(52)	:	:	(73)	:
0402 Kosmo	113	113	(100)	(74)	(97)	(99)	113	:
0403 Bringsli	:	:	:	:	:	:	:	:
0404 Hølskog	(87)	(82)	(87)	(48)	(72)	(62)	(79)	:
0405 Strømsnes	(101)	(101)	(91)	:	(74)	(70)	(86)	:
0406 Nordvik/Kistrand	(55)	:	(55)	:	:	(55)	:	:
0407 Stemland	(93)	(93)	(86)	:	(80)	(83)	(90)	:
0408 Løkås	:	:	:	:	:	:	:	:
0409 Venset	(68)	(65)	(63)	:	:	:	(65)	:
Uppgitt	:	:	:	:	:	:	:	:



¹ Boligen har kjøkken, bad/dusj, WC og minst ett beboelsesrom i samme etasje.

1841 FAUSKE



Kartgrunnlag M ca. 1:250 000
Tillatelsenr. 74/91 Statens kartverk



- 207 Grunnkretsnummer
-  Kommunegrense
-  Grense for delområde og grunnkrets

Utsnitt av kretskart

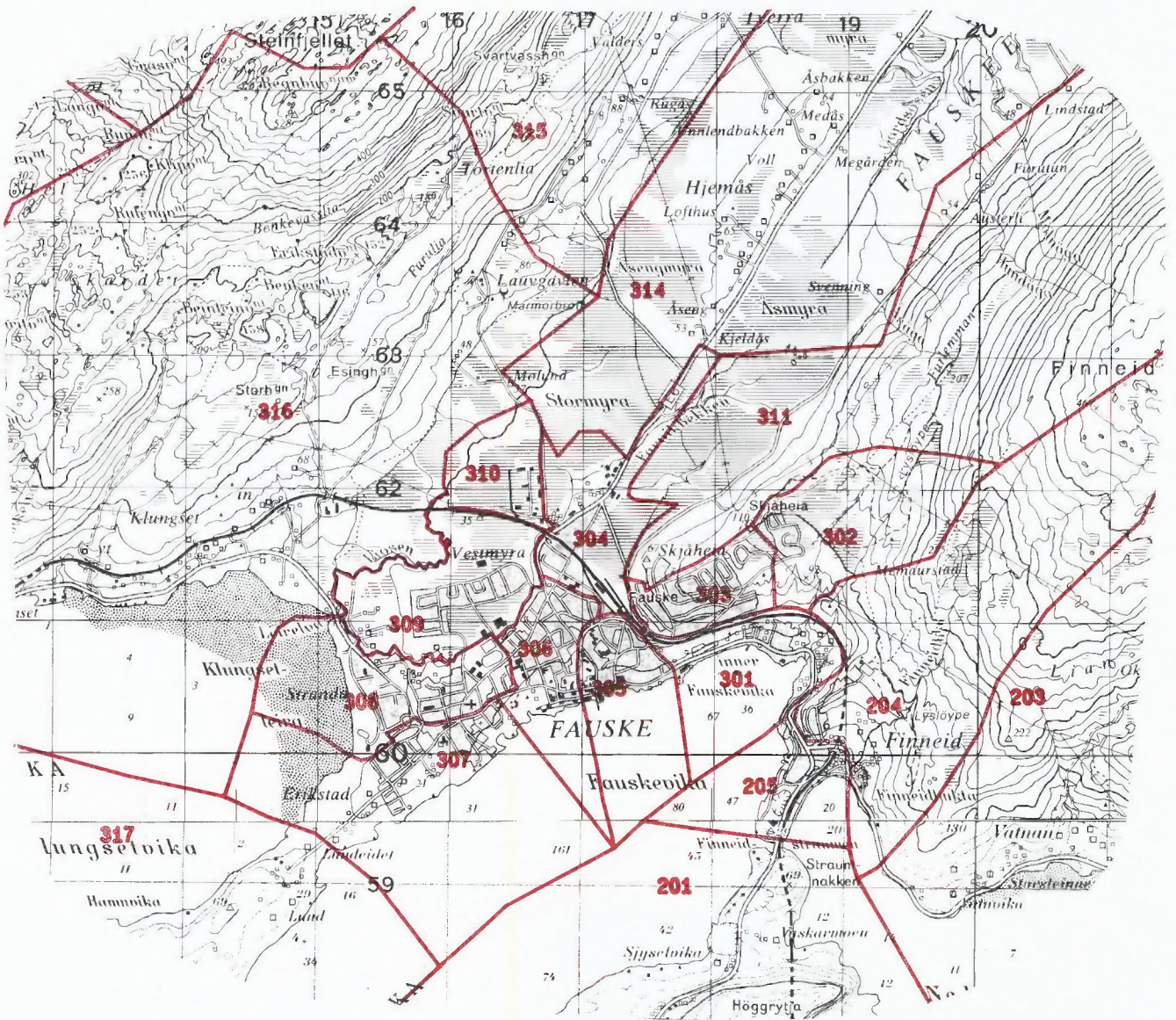

Kartgrunnlag M ca. 1:50 000
Tillatelsenr. 74/91 Statens kartverk



Utsnitt av kretskart

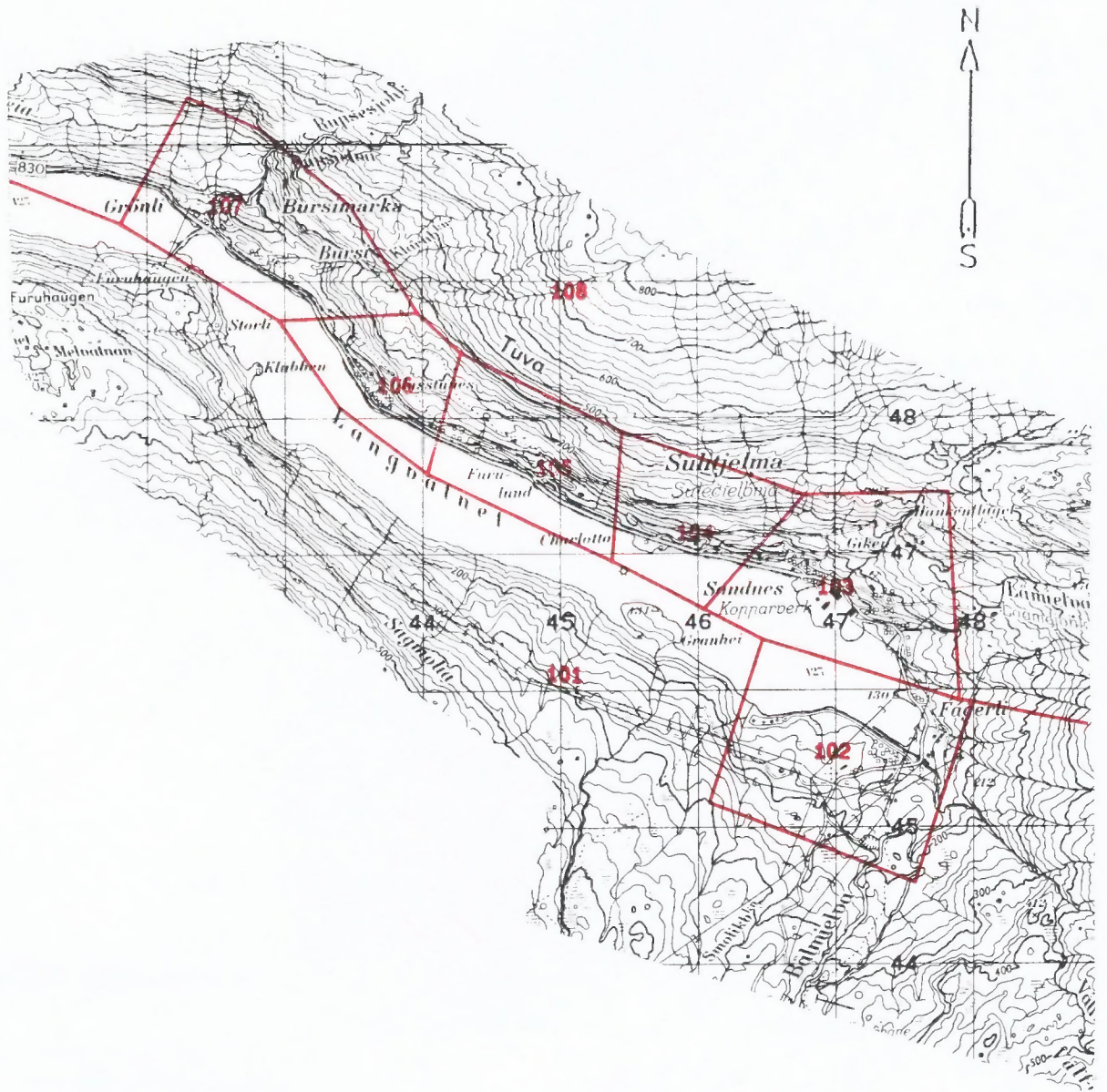

Kartgrunnlag M ca. 1:50 000
Tillatelsenr. 74/91 Statens kartverk

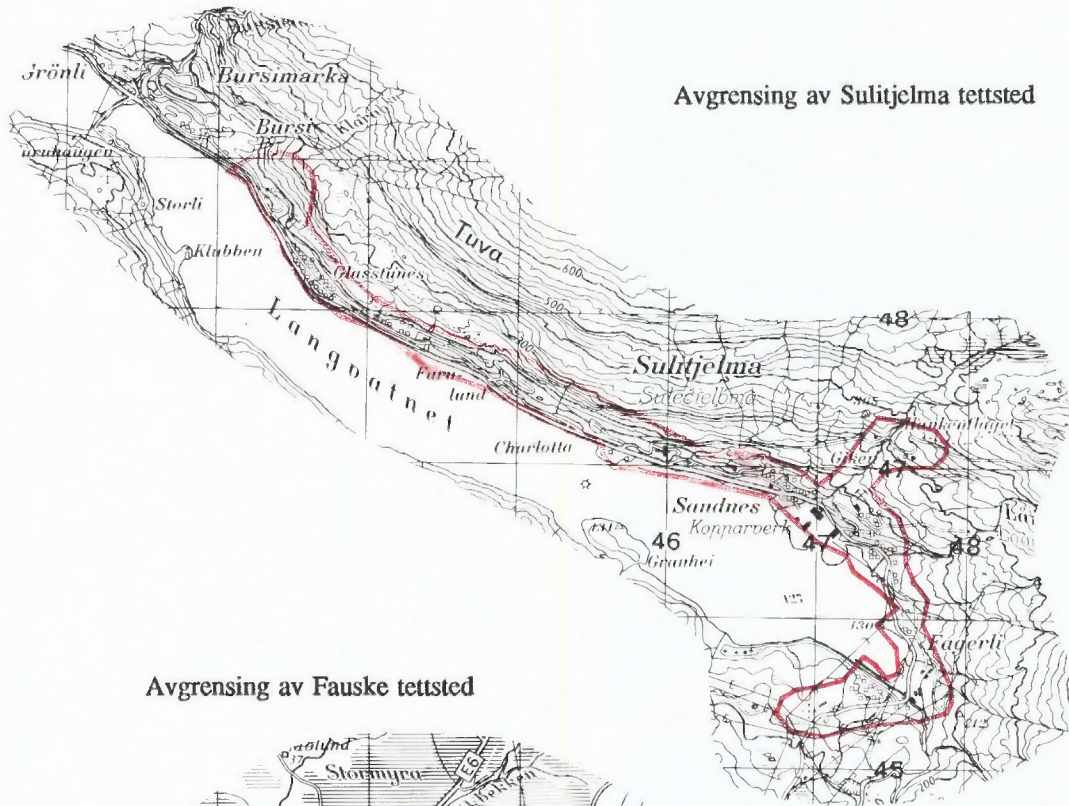

Avgrensning av Sulitjelma tettsted

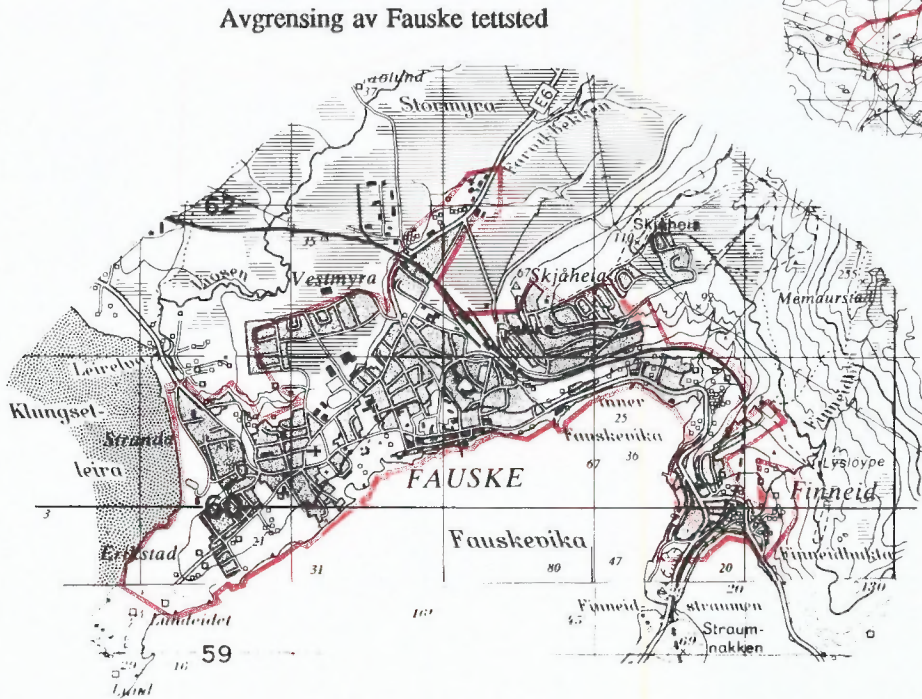

Avgrensning av Fauske tettsted

Avgrensning av Strømsnes tettsted

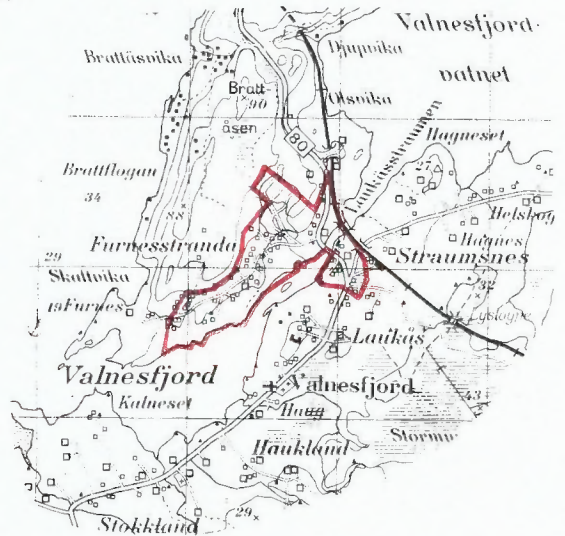

Kartgrunnlag M ca. 1:50 000
Tillatelsenr. 74/91 Statens kartverk



FoB 90

Folke- og boligtelling 1990 gjennomføres av Statistisk sentralbyrå

Opgavene er undergitt taushetsplikt. De vil bare bli brukt til å utarbeide statistikk og vil bli oppbevart på en betryggende måte.

VIKTIG:
Bruk helst blyant eller blå/svart kulepenn

Slik:

Ikke slik:



1 Hvem bor du sammen med i leiligheten?
Rettleiingen beskriver hva vi mener med en leilighet. Sett flere kryss hvis nødvendig.

- | | |
|---------------------------------------|--|
| <input type="checkbox"/> Ingen | <input type="checkbox"/> Søsken |
| <input type="checkbox"/> Ektefelle | <input type="checkbox"/> Svigerforeldre, svigerinne, svoger, svigerbarn, tante, onkel, niese, nevø |
| <input type="checkbox"/> Samboer | <input type="checkbox"/> Besteforeldre, barnebarn |
| <input type="checkbox"/> Datter, sønn | <input type="checkbox"/> Andre personer |
| <input type="checkbox"/> Mor, far | |

2 Hadde du inntektsgivende arbeid i minst 100 timer i året fra 3. nov. 1989 til 2. nov. 1990?

Arbeid som ulønnet familiemedlem i familiebedrift regnes også som inntektsgivende arbeid (f.eks. butikk, gårdsbruk).

- Ja Nei

! Svarte du nei her, skal du ikke fylle ut resten av denne siden.

3 Hvor mange måneder hadde du heltids- og/eller deltidsarbeid i året fra 3. nov. 1989 til 2. nov. 1990?
Se rettleiingen.

Heltid: måneder

Deltid: måneder

4 Oppgi navn og adresse på det arbeidsstedet (bedriften) der du hadde inntektsgivende arbeid lengst tid i året fra 3. nov. 1989 til 2. nov. 1990.

Med bedrift menes fabrikk, butikk, gårdsbruk, ligningskontor e.l.

Navn:

Gate/vei:

Poststed:

5 Beskriv virksomheten på dette arbeidsstedet så nøyaktig som mulig.

Skriv f.eks. produksjon av møbler, salg av biler, bokhandel, jordbruk, utleie av maskiner, arkitektvirksomhet e.l.

Virksomhet:

6 Hvilket yrke (tittel) hadde du på dette arbeidsstedet?

Skriv f.eks. hjemmehjelp, rørlegger, frisør, sykepleier, rengjøringshjelp, kokk, platearbeider, salgskonsulent, førskolelærer e.l.

Yrke:

7 På hvilken måte er/var du knyttet til arbeidsstedet du oppgav i spørsmål 4?

- Som fast eller midlertidig ansatt
- Som selvstendig næringsdrivende (eier)
- Som familiemedlem uten fast lønn i familiebedrift

8 Hadde du inntektsgivende arbeid i uken 27. okt. - 2. nov. 1990?
Se rettleiingen.

- Ja Nei

! Svarte du nei her, skal du ikke fylle ut resten av denne siden.

9 Hva er din vanlige/avtalte ukentlige arbeidstid?

- | | |
|--------------------------------------|---|
| <input type="checkbox"/> 1-9 timer | <input type="checkbox"/> 30-34 timer |
| <input type="checkbox"/> 10-19 timer | <input type="checkbox"/> 35-39 timer |
| <input type="checkbox"/> 20-29 timer | <input type="checkbox"/> 40 timer eller mer |

10 Hvor mange timer inntektsgivende arbeid utførte du i uken 27. okt. - 2. nov.?

- | | |
|--------------------------------------|--|
| <input type="checkbox"/> 1-9 timer | <input type="checkbox"/> 35-39 timer |
| <input type="checkbox"/> 10-19 timer | <input type="checkbox"/> 40 timer eller mer |
| <input type="checkbox"/> 20-29 timer | <input type="checkbox"/> Ingen, jeg arbeidet ikke denne uken |
| <input type="checkbox"/> 30-34 timer | |

! Arbeidet du ikke denne uken, skal du ikke fylle ut resten av denne siden.

11 Hvor møtte du på arbeid i uken 27. okt. - 2. nov.? Se rettleiingen.

- Jeg møtte fast på samme arbeidssted/ adresse som jeg førte opp i spørsmål 4
- Jeg møtte fast på annet sted. Oppgi adresse
- Kommune:
- Gate/vei:
- Poststed:

- Jeg møtte på forskjellige steder denne uken

! Møtte du på forskjellige steder denne uken, skal du ikke fylle ut resten av denne siden.

12 Hvor mange ganger reiste eller gikk du fra hjemstedet til arbeidsstedet i uken 27. okt. - 2. nov.?

Med hjemsted menes adressen i navnefeltet øverst på skjemaet.

- | | |
|--|---|
| <input type="checkbox"/> Ingen, jeg er bosatt på arbeidsstedet (arbeider hjemme) | <input type="checkbox"/> 1 gang |
| <input type="checkbox"/> 2-3 ganger | <input type="checkbox"/> 4 ganger eller flere |

! Reiste du ikke denne uken, skal du ikke fylle ut resten av denne siden.

13 Hvor lang tid brukte du vanligvis fra hjemstedet til arbeidsstedet (én vei) i uken 27. okt. - 2. nov.?

- | | |
|---------------------------------------|---|
| <input type="checkbox"/> Under 15 min | <input type="checkbox"/> 45-59 min |
| <input type="checkbox"/> 15-29 min | <input type="checkbox"/> 60-89 min |
| <input type="checkbox"/> 30-44 min | <input type="checkbox"/> 90 min eller mer |

14 Hvilke transportmidler brukte du vanligvis fra hjemstedet til arbeidsstedet (én vei) i uken 27. okt. - 2. nov.?
Sett flere kryss hvis nødvendig.

- | | |
|---|---|
| <input type="checkbox"/> Bil | <input type="checkbox"/> Båt |
| <input type="checkbox"/> Buss | <input type="checkbox"/> Brukte sykkel, gikk i mer enn 10 min |
| <input type="checkbox"/> Tog, trikk, T-bane | <input type="checkbox"/> Annet |

Spørsmålene på denne siden gjelder leiligheten der oppgavegiveren er registrert bosatt 3. november 1990 ifølge Folkeregisteret, se adressen nedenfor.

Send det utfylte skjemaet tilbake i den vedlagte svarkonvolutt. Dersom flere i leiligheten har fått skjema, se rettledningen.

Adresse:

1 Bosatte i leiligheten 3. november 1990. Inntektsgivende arbeid i uken 27. oktober - 2. november 1990. Ukentlig arbeidstid.

FØR OPP personer født 1974 eller tidligere som ikke står på navnelisten fra før. Ta bare med personer som er registrert bosatt i leiligheten (adressen ovenfor) ifølge Folkeregisteret.

SETT KRYSS for inntektsgivende arbeid i uken 27. oktober - 2. november 1990 og ukentlig arbeidstid for alle personer på navnelisten. Se rettledningen.

Navn	Fødselsår	Hadde ikke inntektsgivende arbeid	Hadde inntektsgivende arbeid: 1 - 29 timer i uken	30 timer eller mer i uken
[Redacted]		<input type="checkbox"/>	<input type="checkbox"/>	<input type="checkbox"/>
Andre bosatte i leiligheten:		<input type="checkbox"/>	<input type="checkbox"/>	<input type="checkbox"/>
		<input type="checkbox"/>	<input type="checkbox"/>	<input type="checkbox"/>
		<input type="checkbox"/>	<input type="checkbox"/>	<input type="checkbox"/>
		<input type="checkbox"/>	<input type="checkbox"/>	<input type="checkbox"/>
		<input type="checkbox"/>	<input type="checkbox"/>	<input type="checkbox"/>
		<input type="checkbox"/>	<input type="checkbox"/>	<input type="checkbox"/>

Bruk eget ark hvis du trenger mer plass

2 Hvor mange rom på 6 m² eller mer er det i leiligheten? Ta ikke med kjøkken, gang, bad o.l.

1 2 3 4 5

6 7 8 9 eller flere

3 Hvor stor er leiligheten målt i kvadratmeter? Regn med alle rom til boligformål, også kjøkken, gang, bad o.l.

Under 50 m² 100-129 m²

50-59 m² 130-149 m²

60-79 m² 150-199 m²

80-99 m² 200 m² eller mer

4 Hvor stort kjøkken er det i leiligheten?

6 m² eller større Det er ikke kjøkken i leiligheten

Mindre enn 6 m²

5 Er det bad eller dusj inne i leiligheten?

Ja Nei

6 Er det vannklosett inne i leiligheten?

Ja Nei

7 Hva slags oppvarmingskilder er det i leiligheten?

Sentralvarme (radiatorer e.l.) Ovner for flytende brensel (olje, parafin e.l.)

Elektriske ovner, varmekabler e.l. Ovner for fast brensel (ved, koks e.l.)

8 Har leiligheten kjøkken, bad/dusj, wc og minst ett beboelsesrom i samme etasje?

Ja Nei

9 Hvilken etasje ligger leiligheten i? Sett flere kryss hvis leiligheten har beboelsesrom i flere etasjer.

Kjelleretasje Underetasje

1. 2. 3. 4. 5. eller høyere

10 Hva slags eie-/leieforhold er det til leiligheten? Sett bare ett kryss.

Jeg/vi eier den gjennom et borettslag eller boligaksjeselskap

Jeg/vi eier den alene eller sammen med andre

Jeg/vi leier den gjennom arbeidet (tjenestebolig)

Jeg/vi leier den for et avgrenset tidsrom

Jeg/vi leier den på andre vilkår

11 Hvor mange personbiler disponerer de som bor i leiligheten?

Ingen 1 2 3 eller flere

12 Sorterer husholdningen til vanlig avfallet sitt? Sett bare kryss for avfallstyper som blir levert/hentet etter at de er sortert ut.

Ingen særskilt sortering. Praktisk vanskelig, mangler tilbud e.l.

Papir Maling, lakk, olje e.l.

Glass Annet avfall

Batterier

13 Hva slags hus ligger leiligheten i? Se rettledningen.

Frittliggende enebolig eller våningshus tilknyttet gårdsdrift

Hus i kjede, rekkehus, terrassehus eller vertikaldelt tomannsbolig

Horisontaldelt tomannsbolig eller annet boligbygg med mindre enn 3 etasjer

Blokk, leiegård eller annet boligbygg med 3 etasjer eller mer

Forretningsbygg, pensjonat, aldershjem, militærforlegning eller annet bygg for felleshusholdning

14 Er det heis i huset?

Ja Nei

15 Hvor mange leiligheter er det i huset?

1 2 3 4 5

6 7 8 9 eller flere

16 Når ble huset bygd? (opprinnelig byggeår)

1900 eller før 1946 - 1960

1901 - 1920 1961 - 1970

1921 - 1940 1971 - 1980

1941 - 1945 1981 - 1990

Pris kr 50,00

Publikasjonen utgis i kommisjon hos Universitetsforlaget, Oslo, og er til salgs hos alle bokhandlere.

ISBN 82-537-3432-8