

0511 DOVRE



Folke- og bustadteljing 1990

Dovre

**FOLKE- OG BUSTADTELJING
1990**

KOMMUNEHEFTE

0511 DOVRE

STATISTISK SENTRALBYRÅ
OSLO-KONGSVINGER 1991

ISBN 82-537-3292-9

EMNEGRUPPE
31 Folketellinger

ANDRE EMNEORD
Arbeidstid
Befolkning
Boliger
Grunnkretser
Husholdninger
Sysselsetting
Yrkesaktive

Forord

Hovudformålet med Folke- og bustadteljing 1990 er å gi eit bilete av befolkningen og levekåra i det norske samfunnet.

Eit anna viktig formål er å gi statistikk for mindre geografiske område som kommunar og delar av kommunar. For å dekkje dette formålet gir Statistisk sentralbyrå ut eit statistisk hefte for kvar kommune.

Når kommunehefta for alle kommunane i eit fylke er publiserte, vil det bli laga eit samandrag for fylket med tabellar som svarar til dei som finst i kommunehefta. Når alle kommunane i landet har fått hefta sine, vil det også bli laga eit samandrag for heile landet.

Innan utgangen av 1992 vil det vere etablert ein endeleg folketeljingsfil, og det blir utarbeidd eit hefte som dokumenterer folketeljingsprosjektet.

Resultata frå FoB90 vil i tillegg vere tilgjengelege i databasar i SSB, bl.a. Regionalstatistisk database. Det er vidare planar om ei spreing av folketeljingsdata i samband med publisering av annan statistikk frå SSB. Resultata vil ein også kunne få på maskinlesbar form. Brukarar som ønskjer meir omfattande bearbeiding av materialet vil få dette gjort i SSB mot å betale kostnadene.

Oslo/Kongsvinger, 15. januar 1992

Svein Longva

Jan Furseth

Innhald

	Side
Tabellregister	6
Figurdel	7
Tekstdel	
1. Formål	8
2. Opplegg og gjennomføring	8
2.1. Kva statistikken omfattar	8
2.2. Grunnlag for statistikken	8
2.3. Datainnsamling	8
3. Feilkjelder og uvisse resultat	8
4. Einingar, geografiske nivå og kjennemerke	9
4.1. Einingar	9
4.2. Geografiske nivå	10
4.3. Kjennemerke	11
4.3.1. Personkjennemerke	11
4.3.2. Bustadkjennemerke	14
4.3.3. Hushaldskjennemerke	15
5. Merknader til tabellane	16
Tabelldel	17
Vedlegg	
Kart over grunnkrinsar	
Kart over tettstader	
Personskjema	
Bustadskjema	

Standardteikn i tabellar

- Null
- 0,0 Mindre enn 0,5 av den brukte eininga

Tabellregister

	Side
1. Folkemengd ved folketeljingane 1875 - 1990, etter kommunegrensar pr. 3. november 1990	17
2. Folkemengd etter kjønn, ekteskapeleg status og alder. 3. november 1990	17
3. Hovudtal for utdanning. Personar 16-66 år etter yrkesaktivitet, arbeidstid i året, kjønn og utdanning. 3. november 1989 - 2. november 1990	18
4. Personar 16 år og over. Hovudtal for yrkesaktivitet i året 3. november 1989 - 2. november 1990	19
5. Hovudtal for yrkesaktive i året 3. november 1989 - 2. november 1990	20
6. Yrkesaktive 16 år og over, etter alder og næring/yrkesfelt. 3. november 1989 - 2. november 1990	21
7. Yrkesaktive 16 år og over, etter kjønn, arbeidstid i året og næring/yrkesfelt. 3. november 1989 - 2. november 1990	22
8. Hovudtal for yrkesaktive i veka 27. oktober - 2. november 1990, etter vanleg/avtala arbeidstid	24
9. Yrkesaktive 16 år og over i veka 27. oktober - 2. november 1990, etter kjønn, vanleg/avtala arbeidstid og næring/yrkesfelt	25
10. Yrkesaktive 16 år og over med fast oppmøteplass på arbeid i veka 27. oktober - 2. november 1990, etter talet på arbeidsreiser, reisetid og yrkesfelt/oppmøteplass	26
11. Yrkesaktive 16 år og over med fast arbeidsreise i veka 27. oktober - 2. november 1990, etter reisemåte, oppmøteplass, talet på arbeidsreiser, reisetid og etter reisemåte, kjønn og alder	27
12. Bustader og busette. Hustype, talet på rom, kjøkken. 3. november 1990	28
13. Bustader, rom og busette, etter hustype. 3. november 1990	28
14. Bustader etter eigeform og areal. Rom og busette, etter eigeform. 3. november 1990	28
15. Bustader etter talet på rom og talet på busette. 3. november 1990	29
16. Bustader etter byggjeår for huset og hustype/eigeform/kjelde til oppvarming. Busette og rom, etter byggjeår for huset. 3. november 1990	29
17. Bustader og busette. Sanitærutstyr, storleik og tilgjenge. 3. november 1990	30
18. Bustader etter standardindikatorar. Busette etter alder og standardindikatorar. 3. november 1990	31
19. Hushald, familiar og personar, etter hushaldstipe. Hushald etter hushaldstipe og talet på familiar i hushaldet/yrkesaktivitet i hushaldet/eigeform/talet på rom i bustaden og kjøkken. 3. november 1990	32
20. Hushald, familiar og personar, etter hushaldsstorleik/hushaldstipe. Absolutte tal og prosent. 3. november 1990	33
21. Hushald etter hushaldstipe og disponering av personbil/sortering av avfall. 3. november 1990	34
22. Familiar i privathushald etter familietype. Personar etter alder og familietype. 3. november 1990	34
23. Hovudtal for par og personar i par. 3. november 1990	35
24. Barn 0-17 år etter alder, familietype og mors/fars yrkesaktivitet i veka 27. oktober - 2. november 1990	35
25. Personar 67 år og over. Alder, talet på personar i hushaldet, hushaldstipe og indikatorar for bustadstandard. 3. november 1990	36
26. Folkemengd etter alder, kjønn og type bustadstrøk/grunnkrins. 3. november 1990	37
27. Yrkesaktive 16 år og over i året, etter næring, kjønn og type bustadstrøk/grunnkrins. 3. november 1990	39
28. Privathushald. Utvalde kjenneteikn for bustadstandard, og disponering av personbil. Bustadstrøk/grunnkrins. 3. november 1990	41

Figur 1. Yrkesaktive 16 år og over, etter næring. Prosent. 1980 og 1990

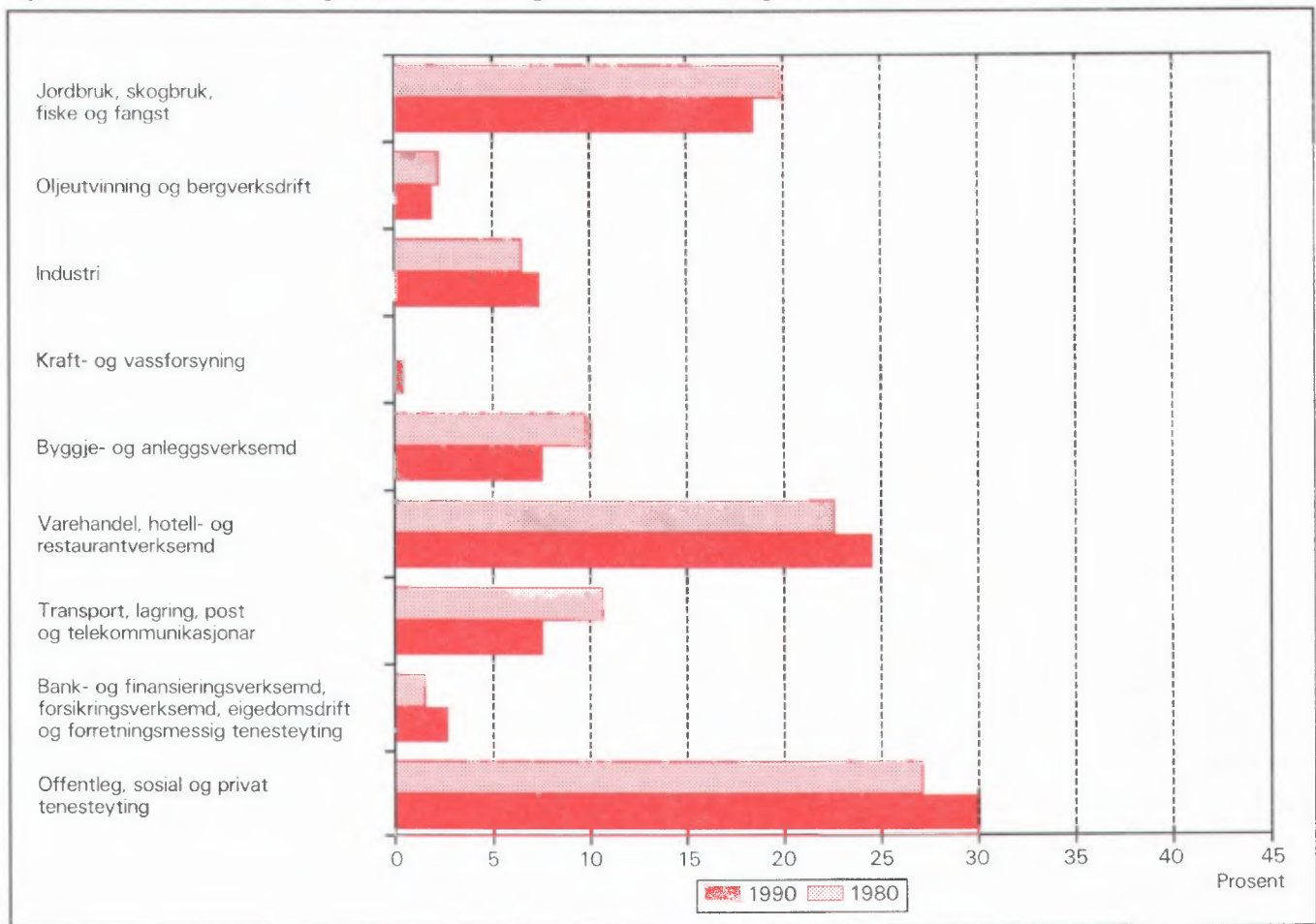

Figur 2. Hovudtal for bustadstandard og disponering av bil. Prosent. 1980 og 1990

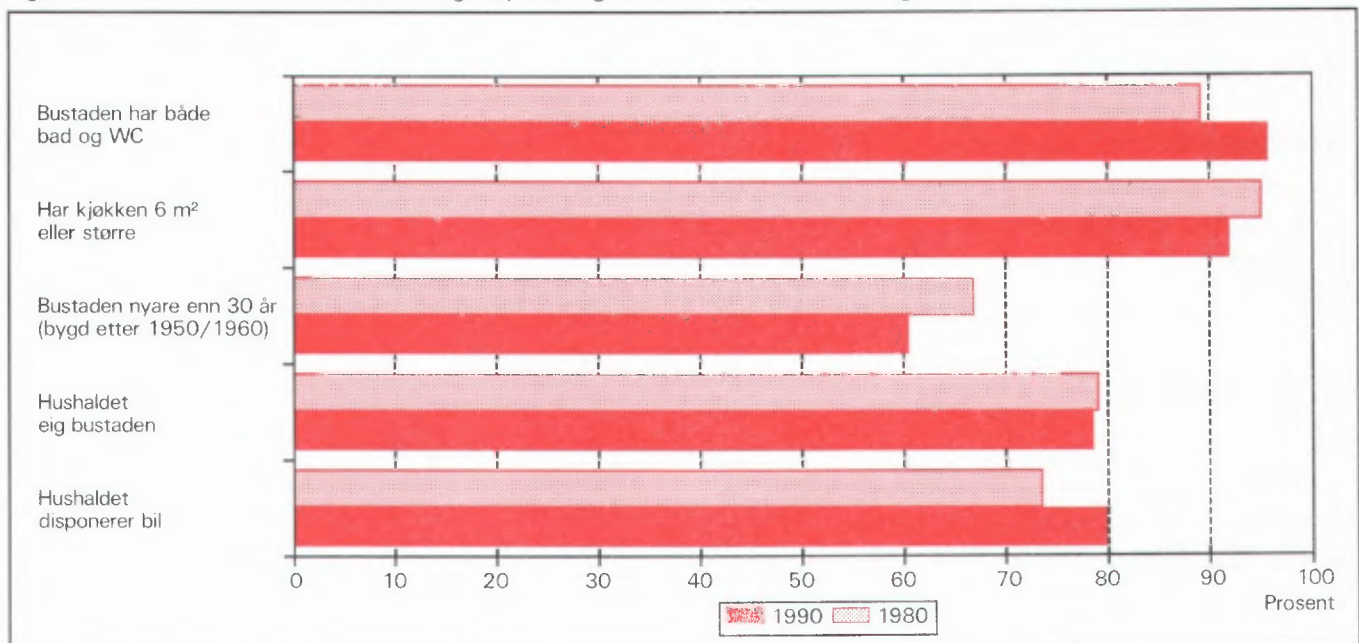

1. Formål

Hovudformålet med Folke- og bustadteljing 1990 (FoB90) er å gi eit bilete av befolkningen og levekåra i det norske samfunnet. Moderne folketeljingar legg stor vekt på å sjå opplysningar om bustader og butilhøve, sysselsetjing og yrke, utdannings- og inntektsforhold, arbeidsreiser mv. i samanheng.

Formålet med denne publikasjonen er å gi ei omtale av kvar kommune, og av område som er mindre enn ein kommune (delområde, krinsar, tettstader).

2. Opplegg og gjennomføring

2.1. Kva statistikken omfattar

FoB90 omfattar alle personar (også utanlandske statsborgarar) som var registrerte som busette i Noreg på teljingstidspunktet 3. november 1990, i samsvar med forskriftene om føring og ordning av folke-registra.

Bustadteljinga har med alle privatbustader der minst éin person var registrert som busett 3. november 1990.

Teljinga omfattar *ikkje* bustader der det ikkje budde folk eller der det budde nokon berre mellombels (t.d. ugifte personar som oppheldt seg utanom foreldreheimen på grunn av skolegang). Det er heller ikkje henta inn opplysningar om bustaden for dei som oppheldt seg i aldersheimar, pleieheimar, barneheimar og andre fellesinstitusjonar og får stell og tilsyn der.

Eininga *hus* er ikkje med i teljinga, men det blir gitt nokre opplysningar om det huset som bustaden ligg i.

2.2. Grunnlag for statistikken

I kommunar med færre enn 6 000 innbyggjarar fekk alle personar som var fødte i 1974 eller tidlegare, eit personskjema. Den eldste i kvar familie fekk i tillegg eit bustadskjema.

Svara på spørsmåla på desse utgjer dei fleste opplysningane i folke- og bustadteljinga. Dei andre oppgåvene kjem frå ulike statistiske og administrative register. Dei viktigaste registerkjennemerka er kjønn, alder og andre demografiske kjennemerke og utdanning.

I kommunar med 6 000 eller fleire innbyggjarar er det henta inn opplysningar på skjema berre frå eit utval av befolkningen 16 år og over. Teljingsopplegget i utvalskommunane blir omtala i hefta for dei respektive kommunane, og i det informasjonsheftet som er nemnt.

Det er laga eit eige informasjonshefte som m.a. gjer greie for bakgrunn, metode, fagleg innhald og opplegg for bearbeiding av teljinga. Heftet kan ein få ved å vende seg til SSB, Folketeljingskontoret.

2.3. Datainnsamling

Folketeljingskjema blei sende i posten direkte til kvar einskild oppgåvegivar. Namn og adresse frå Det sentrale personregister (DSP) blei førde på i førehand.

Alle oppgåvegivarane fekk eit personskjema med rettleiing. I tillegg fekk den eldste i kvar familie eit bustadskjema og ein svarkonvolutt.

Utfylte skjema frå alle oppgåvegivarane i leilegheita/bustaden blei sende samla tilbake i svarkonvolutten. Der det budde fleire familiar i same bustad, blei det berre brukt éin svarkonvolutt og berre eitt bustadskjema blei utfylt. Innsamlingsmetoden gav derfor grunnlag for å gruppere personar til hushald (sjå nedanfor).

Personar som ikkje hadde sendt inn folketeljingskjema til rett tid, fekk tilsendt inntil to adresserte purringar.

3. Feilkjelder og uvisse resultat

Ved gjennomføring og bearbeiding av ei statistisk undersøking vil det alltid kunne oppstå feil som kan gi utslag i resultatata.

Dei fleste feila oppstår vanlegvis under oppgåveinnhentinga og kjem av urette svar eller mangelfullt utfylte skjema. Ved bearbeiding kan det oppstå feil når opplysningane blir koda, i vårt tilfelle spesielt opplysningane om næring og yrke.

SSB har ikkje kontakta oppgåvegivarane dersom det vart funne feil eller manglar ved utfyllinga. Materialet har likevel gjennomgått omfattande maskinelle kontroll- og opprettingsrutinar. For kjennemerke med uoppgitt svar er det rekna ut eit mest mogleg sannsynleg svar på grunnlag av dei andre opplysningane personen har gitt og ut frå svara frå andre oppgåvegivarar.

Kontroll- og opprettingsrutinane vil bli nærare omtala i publikasjonen som dokumenterer FoB90-prosjektet. Publikasjonen vil bli gitt ut sist i 1992.

SSB gjennomfører ei kvalitetsundersøking i samband med folketeljinga. Undersøkinga tek sikte på å kontrollere kvaliteten av hushaldssamansetjinga i folketeljinga. Vidare skal ein vurdere eventuelle konsekvensar for statistikken av å nytte regelverket i folkeregisterlova som grunnlag for geografisk plassering av befolkningen. Ein ventar at resultatata vil liggje føre i 1992.

4. Einingar, geografiske nivå og kjennemerke

Når ikkje anna er nemnt, gjeld opplysningane situasjonen 3. november 1990.

4.1. Einingar

Person

Teljinga omfattar alle personar som etter folkeregistret er registrert som busett i Noreg på teljingsdagen 3. november 1990. Kven som skal reknast som busett og kvar dei skal ha adressa si, går fram av forskriftene om føring og ordning av folkeregistra.

Busette

Med busette meiner vi personar busette i privathushald. Talet på *busette i alt* vil derfor vere mindre enn talet på *personar i alt* i kommunen (folkemengd).

Barn

I tabellane 19-21 og 23-24 omfattar omgrepet *Barn* ugifte heimebuande barn under 18 år som er registrerte busette i familien til minst ein av foreldra eller andre føresette. Eldre barn som bur i heimen, er ikkje rekna som barn etter denne definisjonen.

Par (ektepar og sambuarpar)

Som *Par* blir rekna gifte par og sambuarpar.

Gifte par er ektepar som er registrerte busette i same privatbustad, aldersheim, pleieheim e.l.

Sambuarpar er personar som lever saman i ekte-skapsliknande forhold utan å ha inngått formelt ekteskap.

Begge personane i eit par må vere registrerte som busette på same adressa.

Familie

Som familie reknar vi:

- ektepar og eventuelle ugifte heimebuande barn utan omsyn til alderen på barnet
- mor/far med ugifte heimebuande barn utan omsyn til alderen på barnet
- kvar enkelt person som ikkje høyrer med i gruppene over (einsleg)

Eit familienummer er eitt av kjennemerka for kvar person i Det sentrale personregister. Grupperinga til familie i teljinga er gjort med utgangspunkt i dette familienummeret.

Alle i ein familie i teljinga må vere registrerte busette på same adressa (same kommune og poststad), og dei kan berre inngå i eitt hushald. Personar, t.d. ektefellar, som etter denne regelen er plasserte på kvar sin stad, er ikkje grupperte til same familie i teljinga, sjølv om dei har likt familienummer i Det sentrale personregister.

Barn som har gått ut av familien fordi dei har fått eigne barn, har meldt flytting og/eller inngått ekteskap, blir aldri rekna til foreldra sin familie på eit seinare tidspunkt. Når t.d. eit ektepar bur saman med eit skilt barn, utgjer ektefellane og barnet kvar sin familie.

Ein familie kan aldri bestå av meir enn to generasjonar.

Ugifte sysken som bur saman i ein bustad der ingen av foreldra er busette, blir rekna som kvar sin éinpersonfamilie.

Personar med ukjend bustad eller familienummer blir rekna som einslege (éinpersonfamiliar).

I eit sambuarpar utgjer kvar sambuar sin eigen familie saman med eigne barn. Felles barn er med i familien til éin av foreldra.

Hushald

Til same hushald er rekna personar som er registrerte busette i same bustad. Slike hushald blir kalla *bustadhushald*. Eit hushald kan vere samansett av ein eller fleire familiar. Grupperinga av personar til bustadhushald er hovudsakleg gjort ut frå innsendingsmåten (felles retur) og opplysningar gitt i teljingsskjemaet. Sjølv om Det sentrale personregister ikkje gir oversikt over kven som bur saman i kvar einskild bustad, er adresseopplysingane i registeret nytta som eit supplement i arbeidet med å konstruere hushaldet.

I teljinga blir det skilt mellom privat- og felleshushald.

Gruppa *Privathushald* omfattar personar som er registrerte som busette i same privatbustad. Sidan alle opplysningane om hushald i teljinga er knytt til denne typen, er talet på hushald i alt derfor lik talet på privathushald.

Til *Felleshushald* er rekna slike som er registrerte busette i aldersheimar, pleieheimar, barneheimar o.l., og som får stell og tilsyn der. Tilsette som er busette i/ved felleshushaldet, er alltid rekna som busette i privathushald. Det same gjeld militært personell som er registrerte busette i forlegningen.

Folketeljinga gir ikkje statistikk over felleshushald. Det er hovudsakleg fordi personar som oppheld seg på institusjon, men som er registrerte busette i heimen, tilhører privathushaldet dei er registrerte i. Ein statistikk på dette grunnlaget ville derfor gi eit misvisande bilete.

Bustad (leilegheit)

Ein bustad er eitt eller fleire rom som er bygde eller ombygde til heilårs privatbustad for ein eller fleire personar. Det må vere tilgjenge til rommet/romma utan at ein må gå gjennom ein annan bustad. For å gjere det enkelt blir det i tabellane brukt nemninga bustad i staden for privatbustad.

Ein bustad er t.d. rekkjehusleilegheit, leilegheit i tomannsbustad, leilegheit i leigegard, blokkleilegheit og hybelleilegheit. Einebustad er også leilegheit.

Ein hybel i privathus er ein bustad dersom han har eigen inngang. I hybelhus er kvar hybel rekna som eigen bustad, også der rom som t.d. kjøkken og bad er felles. Leilegheiter og hyblar som blir disponerte av privathushald i sjukehus, institusjonar, militærforlegningar o.l., er alltid rekna som eigen bustad.

I somme tilfelle kan ein bustad omfatte meir enn ei leilegheit. Det gjeld når personar i same familie (t.d. ugifte barn) bur i eiga leilegheit (t.d. hybelleilegheit) på same adressa som resten av familien. I slike tilfelle omfattar bustaden alle leilegheitene som familiemedlemmane brukar.

Fordi omgrepet bustadhusald blir brukt, blir talet på bustader det same som talet på privathushald i teljinga.

Det er ikkje innhenta oppgåver for bustader der ingen er registrert busett (sjå avsnitt 2.1).

Hus er ikkje eiga eining i teljinga, men bustadkjennermerka omfattar nokre opplysningar om huset som bustaden ligg i.

4.2. Geografiske nivå

Grunnkrins, delområde

Grunnkrinsane er utforma slik at dei skal vere stabile over ein rimeleg tidsperiode. Ein grunnkrins er eit samanhengande geografisk område, og har mest mogleg einsarta natur, næringsgrunnlag, kommunikasjonsforhold og busetnad. Folkemengd og areal bør ikkje variere for sterkt. Visse variasjonar i befolkningsgrunnlaget finst likevel - ein krins i spreittbygde strøk kan ha under 100 innbyggjarar, medan dei tettast utbygde byområda kan ha over 1 000.

Fordi krinsen skal vere stabil, er han ikkje knytta opp til tettstadsavgrensinga. Ein krins kan derfor innehalde både tett og spreitt busetnad.

Det er ikkje stilt krav om at grunnkrinsgrensene skal falle saman med grensene for kyrkjesokn, skole- eller valkrinsar.

Landet er delt inn i om lag 13 600 grunnkrinsar.

Grunnkrinsane er grupperte saman til *delområde* (bydelar/bygdelag). I eit delområde er det vanlegvis 1 000 - 3 000 personar i spreittbygde strøk og 3 000 - 5 000 i tettbygde. I alt er det om lag 1 550 delområde i landet.

Alle adressene i landet er gitt kodar for grunnkrins og delområde. Kodane er ein del av datagrunnlaget i Det sentrale personregister. Grunnkrinsinndelinga i FoB90 kan samanliknast med FoB80. I visse tilfelle (ved krinsdelingar i perioden) må samanlikninga skje med utgangspunkt i grupper av 1990-krinsar.

Kart over grunnkrinsar og delområde er med som vedlegg til heftet.

Kommune

Vi går ut i frå at kvar einskild person i teljinga har bustaden sin i den kommunen og den bustaden der vedkommande var registrert som busett i Folkeregistret 3. november 1990.

Hovudregelen er at ein person skal registrerast som busett der han eller ho tar døgnkvila si. Dei viktigaste unntaka frå denne hovudregelen gjeld:

- Ugifte personar som pga. studier, skolegang eller verneplikts-/sivilteneste oppheld seg utanom foreldra/forsørgjaren sin bustad. Dei skal vere registrerte i foreldra/forsørgjaren sin bustad.
- Gifte personar som det meste av tida må bu borte frå heimen pga. arbeid, studier, verneplikts-/sivilteneste (t.d. yrkesaktive som er vekependlarar). Dei skal vere registrerte i ektefellen sin felles bustad.
- Personar som er innlagde på sjukehus eller sette inn i fengsel, arbeidsanstalt e.l. Dei skal vere registrerte der dei var busette før dei blei innlagde/innsette.

Personar som ikkje kan knytast til ein bestemt bustad, blir rekna til gruppa *Utan fast opphaldsstad*. Dei er rekna med i den kommunen der dei sist hadde fast bustad.

Det er ikkje innhenta opplysningar om mellombels bustad. Folketeljninga gir derfor ikkje oppgåver over den eksisterande befolkningen.

Tettstad

For at ei hussamling skal reknast som tettstad, må det bu minst 200 personar der, og avstanden mellom husa må normalt ikkje overstige 50 meter. Det er tillate med avvik etter skjønn for område som ikkje skal eller kan bli busette. Dette kan t.d. vere parkar, idrettsanlegg, industriområde, eller naturlege hindringar som elvar eller dyrkbare område. Hussamlingane som naturleg hører med til tettstaden, blir tekne med i ein avstand på 400 meter frå tettstadkjernen.

Tettstadsavgrensinga er uavhengig av grunnkrinsinndelinga, og kan også gå på tvers av kommuneinndelinga.

Kart over tettstadene i kommunen er med som vedlegg til heftet.

Tal for kvar einskild tettstad er gitt i tabellane 26-28, under *Tettbygde strøk*.

4.3. Kjennemerke

4.3.1. Personkjennemerke

Alder

I fordelinga etter alder er kvar person gruppert etter alder pr. 31. desember 1990. (Alder = 1990 minus fødselsår.)

Arbeidsreiser - generelt

Arbeidsreiseopplysningane omfattar oppmøteplass, talet på arbeidsreiser, reisetid og reisemåte (sjå dette). Kjennemerka gjeld personar 16 år og over som *utførte* inntekstgivande arbeid i teljingsveka frå 27. oktober til 2. november 1990 og som hadde ein *fast* oppmøteplass. Arbeidsreiseopplysningane gjeld reisa frå heimstaden (registrert bustad) til arbeidsstaden.

Det blei lagt spesiell vekt på utforminga av arbeidsreisespørsmåla. Både i spørsmålsteksten og rettleiinga blei det forklart at *heimstaden* er den bustadadressa som vedkommande var registrert som busett på i Folkeregisteret 3. november 1990.

Arbeidsreiser - talet på

Talet på arbeidsreiser er dei gongene oppgavegigaren reiste *frå* heimstaden *til* arbeidsstaden (éin veg) i teljingsveka. Med *Heimstad* meiner vi alltid den bustadadressa som vedkommande er registrert busett på. For personar som budde mellombels på t.d. hybel eller brakke denne veka, er reisa mellom hybelen/brakka og arbeidsstad ikkje teken med. Personar som arbeidde i heimen (t.d. bønder) er grupperte til *reiste ikkje*. Det same gjeld personar som ikkje var på heimstaden i teljingsveka.

Arbeidstid

Teljninga har opplysningar om arbeidstid både i året (12-månadersperioden), og i teljingsveka frå 27. oktober til 2. november 1990. For veka er det dessutan eit skilje mellom vanleg/avtala og faktisk arbeidstid.

Arbeidstid i året

I FoB90 er årleg arbeidstid det samla talet på heile månader som vedkommande hadde arbeid, heiltid og/eller deltid, i alle arbeidsforhold. Som heiltid er rekna samla arbeidstid på 30 timar eller meir i veka, noe som svarar til 120 timar eller meir over ein 4-vekersperiode. Fråvære er ikkje trekt frå. Summen av månader med heiltids- og deltidsarbeid kan høgst vere 12.

Arbeidstid i veka (vanleg/avtala)

Den avtala arbeidstida i veka er gitt i timeverk og viser det timetalet den yrkesaktive har avtale om. For yrkesaktive som ikkje hadde inngått avtale om ei bestemt arbeidstid, gjeld oppgåva den gjennomsnittlege arbeidstida. Det same gjeld for personar med

varierende arbeidstid eller for dei som har skiftarbeid kombinert med friperiodar. Faste førebuingar ut over ordinær arbeidstid er inkludert (lærarar). Arbeidstid i fleire arbeidsforhold skulle summerast. Betalt fråvære er ikkje trekt frå, medan tilfeldig meirarbeid (sesongvariasjonar, overtid) derimot ikkje er lagt til.

Arbeidstid i veka (utført)

Faktisk utført arbeidstid er oppgitt i timeverk. Overtid og anna ekstraarbeid er rekna med, men omgrepet omfattar ikkje fråvære på grunn av sjukdom, ferie, permisjon med lønn o.l. Personar som ikkje var på arbeid i teljingsveka, t.d. på grunn av skift- eller turnusfridagar, utførte ikkje inntektsgivande arbeid denne veka.

Bustad

Sjå *Kommune* i avsnitt 4.2.

Bustadstrøk (tettbygd - spreittbygd)

Sjå *Tettstad* i avsnitt 4.2.

Ekteskapeleg status

Det er brukt fire hovudgrupperingar etter ekteskapeleg status, nemleg ugifte, gifte, enkjer/enkjemenn og separerte/skilte. Ekteskapeleg status omtalar den formelle situasjonen, ikkje faktiske samlivsforhold (sambuarar).

Familietype

Under omtalen av eininga *familie* (avsnitt 4.1 ovanfor) er det gjort greie for kven som skal reknast til same familie. På grunnlag av kva for personar som inngår i familien og kva for ekteskapeleg status dei har, blir familiane inndelte i typar, slik:

Einsleg	einpersonfamilie.
Ektepar utan barn	familien inneheld eit ektepar, men ingen ugifte, heimebuande barn.
Ektepar med barn	familien inneheld eit ektepar, og paret sine ugifte, heimebuande barn utan omsyn til alder.
Mor/far med barn	familien inneheld mor eller far og deira ugifte, heimebuande barn utan omsyn til alderen på barnet/barna.

Familietyper baserer seg på den formelle ekteskapelege statusen til personane i familien. I eit sambuarpar utgjer kvar einskild sambuar derfor sin eigen familie.

Heiltid/deltid

Ein person kjem i gruppa heiltidsarbeid når summen av avtala/vanleg arbeidstid i alle arbeidsforhold er 30 timar eller meir i veka (120 timar eller meir over ein 4-vekersperiode).

Næring

Yrkesaktive personar 16 år og over er grupperte etter næring ut frå opplysningar om 12-månadersperioden. Kjennermerket er knytta til det arbeidsforholdet som hadde vara lengst. Det er ikkje innhenta særskilte oppgåver om næring for teljingsveka frå 27. oktober til 2. november.

Næringsgrupperinga er gjord etter 1983-utgåva av Standard for næringsgruppering (Standardar for norsk statistikk 2). Standarden er eit fem-sifra pyramidisk system der kvart siffer viser eit grupperingsnivå.

FoB80 blei gruppert etter den førre utgåva av næringsstandarden (utgitt i 1978). Dei viktigaste endringane frå denne utgåva finn vi under Detaljhandel. Standardendringane har ingenting å seie for jamføringane med siste teljing for næring på 1-siffernivå.

Næringsgrupperinga kan etter mindre modifikasjonar på tabellnivå samanliknast med International Standard Industrial Classification of all Economic Activities (ISIC) frå 1968.

FN vedtok ein ny versjon av ISIC i 1989. Den nye versjonen vil etter kvart bli innarbeidd i næringsstandarden i dei fleste landa i Europa. Når den nye standarden blir innført i Noreg, vil folketeljingsmaterialet få næringskodar etter ISIC -89 i tillegg til dei noverande.

Oppmøteplass på arbeid

Oppmøteplassen er den staden der oppgåvegivaren møtte fram då arbeidsdagen tok til. Grupperingskriterium er kommune. Personar som møtte på ulike stader, var til sjøs e.l. har ikkje fast oppmøteplass.

Reisemåte til arbeidet

Reisemåten gjeld dei transportmidla vedkommande til vanleg brukte på arbeidsreisa (éin veg).

Reisetid til arbeidet

Reisetida er den tida det tek å kome *frå* heimstaden (registrert bustadadresse) *til* arbeidsstaden (éin veg). I reisetida er gongtid og ventetid under reisa rekna med. Det same gjeld faste gjeremål, t.d. å bringe barn

til barnehage. Tilfeldige gjeremål og forseiningar blir ikkje rekna med.

For pendlarar som budde mellombels utanom heimen (hybelen, brakka) blir reisetida rekna frå heimstaden og fram til arbeidsstaden.

Spreittbygd/tettbygd strøk

Sjå *Tettstad* i avsnitt 4.2.

Utdanning

Utdanningsopplysningane i publikasjonen er henta frå datafil over høgste utdanning blant befolkningen pr. 1. oktober 1989, såkalla omkoda utgåve (grupperinga av grunnleggjande fagutdanning - også den som blei fullført før skoleåret 1972/73 - byggjer på 9-årig grunnskole og er plassert på klassetrinn 10, nivå 3). Folketeljingsmaterialet vil bli oppdatert med utdanningsopplysningar pr. 1. oktober 1990 så snart denne årgangen ligg føre.

Opplysningane om utdanning fullført i utlandet etter 1. november 1980 er mangelfulle i data-materialet. Dette gjeld spesielt for dei som er fødde utomlands. SSB gjennomfører derfor ei eiga undersøking i 1991 om utdanning blant innvandrare. Resultata frå undersøkinga er ikkje med i denne publikasjonen, men vil seinare gå inn i teljingsmaterialet.

Frå og med 1987 blir det i all utdanningsstatistikk frå SSB brukt seks-sifra utdanningskodar, etter Standard for utdanningsgruppering - Revidert 1989 (Standardar for norsk statistikk 7). Standarden er bygd opp som eit pyramidisk klassifikasjonssystem. Utdanninga er først ordna i grove grupper etter (samla) tid ved normal studieprogresjon. Gruppene blir kalla *utdanningsnivå*. Innanfor kvart nivå er utdanningane delte opp etter *fagfelt* og *faggrupper*. Ein del utdanningar som tidlegare var plasserte på for lågt nivå, har skifta nivå ved overgangen til revidert standard. Dei største gruppene er ingeniør- og helsefagutdanningar.

Resultata frå utdanningsstatistikken blir no presenterte etter omkoda utdanningskode (sjå ovanfor), medan folketeljinga i 1980 er basert på ein versjon av den gamle standarden som ikkje er omkoda. Derfor kan ikkje resultata frå dei to teljingane samanliknast. SSB kan lage statistikk som kan samanliknast på *grovt* nivå (grupper av utdanningsnivå) ved å dele inn FoB80 etter ny standard og kode om all grunnleggjande fagutdanning til 9 år. Slik statistikk må utførast som betalt oppdrag.

Yrke

Yrkesaktive personar 16 år og over er grupperte etter yrke ut frå opplysningar om 12-månadersperioden. Kjennemerket er knytt til det arbeidsforholdet som tok lengst tid. Det er ikkje innhenta særskilte oppgaver om yrke for teljingsveka frå 27. oktober til 2. november.

Grunnlaget for yrkesgrupperinga er Standard for yrkesgruppering i offentlig norsk statistikk (utgitt av Arbeidsdirektoratet i 1965). Standarden blir ofte omtala som NYK (Nordisk yrkesklassifisering). Til folketeljinga i 1980 blei standarden ajourført av SSB ved at nye yrkestitlar blei plasserte inn på riktig stad i systemet, ein del yrkesgrupper blei slått saman og andre blei splitta i fleire grupper. Etter 1980 har SSB halde fram med ajourføring med nye yrkesnemningar.

Yrke i folketeljinga er koda med tre av dei i alt fem sifra som standarden har.

Yrke er koda på same måten og etter same standarden både i FoB80 og FoB90, slik at det er mogleg å samanlikne yrkesstatistikken mellom dei to teljingane.

NYK og dermed teljinga kan berre til ein viss grad samanliknast med den nyaste (1988) utgåva av International Standard Classification of Occupations (ISCO). Derimot er det godt samsvar med førre ISCO (1958, revidert i 1968). Det er denne versjonen som pr. 1990 blir brukt i dei fleste europeiske landa.

Yrkesaktivitet

I FoB90 er det innhenta oppgaver om yrkesaktiviteten både for dei siste 12 månadene (3. november 1989 til 2. november 1990) og for den siste veka før teljings-tidspunktet (27. oktober - 2. november 1990).

Som yrkesaktive blir rekna personar 16 år og over som *hadde* inntektsgivande arbeid i minst 100 timar i 12-månadersperioden. Inntektsgivande arbeid er alt arbeid som blir utført mot betaling i form av lønn, inntekt av eiga verksemd, provisjon, honorar o.l. Deltidsarbeid, vikararbeid, barnepass, feriejobbar o.l. er også med. Det same gjeld sjukefråvære, ferie, permisjon med lønn o.l. Ved folketeljinga i 1980 skulle slikt fråvære ikkje reknast med. Arbeid som familiemedlemmer utan fast lønn i familiebedrift (t.d. butikk, gardsbruk) og verneplikts-/sivilteneste blir også rekna som yrkesaktivitet.

Dei som var yrkesaktive i 12-månadersperioden svarte også på om dei *hadde* inntektsgivande arbeid som varte minst 1 time i veka 27. oktober til 2. november 1990. Ved folketeljinga i 1980 måtte ein

ha utført arbeid som vara minst ein time for å bli rekna som yrkesaktiv i veka. Teljingane i 1980 og 1990 kan samanliknast fordi FoB90 også kan fordele dei yrkesaktive etter utført arbeidstid i veka.

Yrkesstatus

Yrkesaktive personar 16 år og over er grupperte etter yrkesstatus ut frå arbeidsforholdet dei oppgav for 12-månadersperioden. Det er ikkje innhenta særskilte oppgåver om yrkesstatus for teljingsuka frå 27. oktober til 2. november.

Personar (også medeigarar) som arbeidde i firma organiserte som aksjeselskap, andelslag eller andre selskapsformer med avgrensa ansvar, er alltid rekna som tilsette.

Ein person er rekna som sjølvstendig dersom vedkommande dreiv verksemd aleine for eiga rekning eller saman med andre med uavgrensa ansvar (t.d. i ansvarleg selskap).

Gruppa *Familiemedlem utan fast lønn i familiebedrift* omfattar personar som arbeidde i familieverksemd utan fast lønn, og som verken var eigar eller medeigar i verksemda. Eit familiemedlem utan fast lønn kan likevel ha lønn for arbeidet i form av kost og losji, del av overskott e.l.

Der ektefellar arbeidde i felles verksemd (t.d. gardsbruk) som ikkje var organisert som aksjeselskap e.l., er den eine ektefellen rekna som sjølvstendig og den andre som familiemedlem utan fast lønn, med mindre begge ektefellane var registrerte som eigarar av verksemda.

4.3.2. Bustadkjennemerke

Bustadkjennemerka gjeld berre for privatbustader og personar i privathushald.

Areal

Aralet av bustaden er det samla arealet av rom på 6 m² eller meir som blir brukte til bustadformål. I tillegg er også entré, gangar, trapperom, vaskerom o.l. med i arealet.

Busette pr. bustad

Busette pr. bustad er lik talet på busette i privatbustader dividert med talet på bustader i alt.

Byggjeår

Byggjeåret er det året da minst halvparten av bu-

stadene i huset var ferdig til innflytting. For hus som er ombygde, er det opprinnelege byggjeåret oppgitt.

Eige-/leigeform

Som *eigarar* er også rekna personar som har burett ved å eige ein aksje eller ein part.

Som *leige for eit avgrensa tidsrom* er rekna leigeavtaler som går til ein bestemt dato, også framleige. Bustader stilte til disposisjon gjennom arbeidsforhold for ein avgrensa tidsperiode er derimot rekna med blant *tenestebustader*.

Leige av bustaden på *Andre vilkår* gjeld t.d. ved leigekontrakt med heimel i husleigelova, munnleg leigeavtale eller kåravtale. Obligasjonsleilegheiter og trygdeleilegheiter er også tekne med her.

Etasjeplassering

Etasjeplasseringa viser i kva for ein etasje bustaden har rom til bustadformål. For bustader som går over fleire plan, er alle etasjane oppgitt.

Hustype

Ein *einebustad* ligg fritt med minst ein halv meter til andre hus. Han kan også innehalde ei hybelleilegheit, og eitt eller fleire rom kan vere i bruk som hybel.

Våningshus knytt til gardsdrift omfattar alle typar bustadhus på gardsbruket.

Eit *hus i kjede* (også *einebustad i kjede*) er bunde saman med eit anna hus ved bu, garasje/carport, svalgang e.l.

I eit *terrassehus* er leilegheitene bygde saman i ei skråning der fleire av leilegheitene har terrasse på heile eller delar av taket til leilegheita under.

Terrasseblokk er rekna som blokk og ikkje som terrassehus.

Anna bustadbygg med mindre enn tre etasjar omfattar til dømes firemannsbustad, *einebustad* med mindre enn ein halv meter mellom husa o.l.

Leilegheita ligg i eit *forretningsbygg* eller i eit *bygg for felleshushald* dersom mindre enn halvparten av golvarealet i huset blir brukt til privatbustad.

I nokre tabellar er hus i kjede, terrassehus og anna bustadbygg med mindre enn tre etasjar slått saman og kalla *småhus*.

Kjøkken

Kjøkkenet er den delen av bustaden der det er installert utstyr til matlaginga. Kjøkkenet kan vere eit eige rom, men treng ikkje å vere det (opne løysingar).

Dersom fleire bustader har felles kjøkken, t.d. hyblar i eit hybelbygg, er alle bustadene rekna å vere utan kjøkken.

I storleiken på kjøkkenet er også golvplassen til benker og skap rekna med.

Kjelde til oppvarming

I FoB90 er alle kjelder til oppvarming i bustaden tekne med, medan det ved siste teljing berre var den viktigaste som blei registrert.

Plan i bustaden

Bustaden seier vi ligg på eitt plan dersom kjøkken, bad/dusj, wc og minst eitt bustadrom er i same etasje utan trapper mellom.

Tilgjenge

Som eit mål for korleis ein kan ta seg fram til bustaden, er det nytta ei inndeling etter plan i bustaden, etasjeplassering i bustaden og om huset har heis.

Rom - talet på

I talet på rom er med bustadrom på 6 m² eller meir som kan nyttast året rundt. Kjøkken, bad, wc, vaske-rom, gang o.l. er ikkje med, og heller ikkje rom som berre blir nytta til næringsverksemd.

Rom pr. bustad

er summen av alle rom dividert med talet på bustader. I FoB90 er det ikkje innhenta spesifiserte oppgåver over talet på rom i bustader med ni eller fleire rom. I oppgåvene for *rom i alt* er tala på rom i bustaden med ni eller fleire rom derfor rekna ut frå eit gjennomsnittstal. Data frå Buforholdsundersøkinga 1988 er brukt som berekningsgrunnlag.

4.3.3. Hushaldskjennemerke

Hushaldskjennemerka gjeld for privathushald og personar registrerte som busette i privathushald.

Avfallssortering (kjeldesortering)

Oppgåvene over avfallssorteringa viser eit utval avfallstypar som blir sorterte ut frå hushaldsavfallet og leverte/henta etter at dei er sorterte ut. Kvart hushald kunne krysse av for fleire typar utsortert avfall. Nokre hushald sorterer fleire typar avfall. Derfor blir summen av hushald etter avfallstype større enn talet på hushald som sorterer avfall i alt.

Bil - talet på bilar i hushaldet

Med å disponere bil meiner ein å eige/leige bil eller å ha høve til å bruke firmabil privat. Stasjonsvogn, kombinert bil eller varebil som blir brukt til privatkjøring, er også rekna med i talet på bilar.

Familiar - talet på familiar i hushaldet

Sjå *Familie* i avsnitt 4.1 og *Familietype* i avsnitt 4.3.

Hushaldstype (talet på barn i hushaldet)

I tabellane er hushalda delte inn i einperson- og fleirpersonhushald. Fleirpersonhushald er vidare delte inn i hushald med og utan barn.

Eininga *Barn* omfattar ugifte heimebuande barn under 18 år som er registrerte busette i familien til minst ein av foreldra eller andre føresette. Eldre barn som bur i heimen, er ikkje rekna inn i talet på barn i hushaldet. Hushald der alle dei heimebuande barna er 18 år eller eldre, blir derfor rekna til gruppa fleirpersonhushald utan barn.

Privat-/felleshushald

Gruppa *Privathushald* omfattar alle personar som er registrerte som busette i same privatbustad.

Personar som er registrerte som busette i aldersheimar, pleieheimar, barneheimar o.l. og som får stell og tilsyn der, høyrer til *Felleshushald*. Det er ikkje innhenta hushalds- og bustadopplysningar for desse hushalda.

5. Merknader til tabellane

Tabell 1

Tabell 1 gir samanliknbare tal tilbake til 1875 etter kommuneinndelinga i 1990.

I 1970 blei ein del av Dovre (dei tre vestre Bergsengetergardane) ført over til Folldal.

I tabell 1 omfattar tala for 1946 og tidlegare år også folketalet (i alt 15 personar pr. 1. november 1960) i området som blei ført over til Folldal.

Vernepliktige - konsekvensar for sysselsetjingstala
Oppgåver over dei vernepliktige og sivilt tenestepiktige er innhenta gjennom Forsvarets overkommando og Sivilteneadministrasjonen. På grunn av

rapporteringsrutinene har ikkje alle oppgåvene kome inn når kommunehefta blir publiserte.

Manglande oppgåver om verneplikts-/sivilteneste kan påvirke sysselsetjingstala for kommunen. For kommunen under eitt vil utslaga bli særsmå. Avviket vil bli størst for gruppa Menn 16 - 24 år.

Etter oppgåvene gitt i skjemaet, kan personane dette gjeld t.d. få for få arbeidsmånader i året, dei kan bli tildelte feil hovudnæring og -yrke, eller dei kan bli feilaktig grupperte som ikkje yrkesaktive.

Dei fullstendige oppgåvene om verneplikts- og sivilteneste vil bli innarbeidde i det endelege folketeljingsmaterialet.

Tabell 1. Folkemengd¹ ved folketeljningane 1875-1990, etter kommunegrensar pr. 3. november 1990

År	Folke- mengd	År	Folke- mengd	År	Folke- mengd	År	Folke- mengd
1875 ...	2426*	1920 ...	2491*	1960 ...	2988	1980 ...	3227
1900 ...	2160*	1946 ...	3019*	1970 ...	3097	1990 ...	3070

¹ Tal som er markerte med stjerne er ikkje korrigererte for mindre grenseendringar.

K j e l d e: Folketeljningar, materiale i SSB og Norsk samfunnsvitenskapelig datatjeneste (NSD).

Tabell 2. Folkemengd etter kjønn, ekteskapeleg status og alder. 3. november 1990

Alder	I alt	Menn					Kvinner				
		I alt	Ugifte	Gifte	Enkje- menn	Separer- te og skilde	I alt	Ugifte	Gifte	Enkjer	Separer- te og skilde
I alt	3070	1533	756	671	47	59	1537	616	669	183	69
0 - 4	161	98	98	-	-	-	63	63	-	-	-
5 - 9	168	75	75	-	-	-	93	93	-	-	-
10 - 14	162	74	74	-	-	-	88	88	-	-	-
15 - 19	266	154	154	-	-	-	112	112	-	-	-
20 - 24	242	123	117	6	-	-	119	101	17	-	1
25 - 29	181	98	74	21	-	3	83	41	40	-	2
30 - 34	205	104	45	55	-	4	101	31	58	-	12
35 - 39	238	120	28	78	-	14	118	16	89	-	13
40 - 44	216	106	10	77	-	19	110	10	87	3	10
45 - 49	183	96	12	82	-	2	87	3	71	4	9
50 - 54	149	76	5	63	2	6	73	7	61	4	1
55 - 59	152	73	7	62	1	3	79	6	53	14	6
60 - 64	155	67	9	53	4	1	88	6	57	23	2
65 - 69	185	89	11	68	7	3	96	8	61	23	4
70 - 74	150	69	9	49	10	1	81	12	37	29	3
75 - 79	139	60	19	32	6	3	79	7	25	43	4
80 - 84	63	31	6	18	7	-	32	5	10	15	2
85 - 89	39	18	3	7	8	-	21	4	3	14	-
90 -	16	2	-	-	2	-	14	3	-	11	-
0 - 6	224	129	129	-	-	-	95	95	-	-	-
7 - 12	200	83	83	-	-	-	117	117	-	-	-
13 - 15	117	61	61	-	-	-	56	56	-	-	-
16 - 19	216	128	128	-	-	-	88	88	-	-	-
20 - 44	1082	551	274	237	-	40	531	199	291	3	38
45 - 66	714	351	39	288	11	13	363	23	267	53	20
67 -	517	230	42	146	36	6	287	38	111	127	11
16 - 24	458	251	245	6	-	-	207	189	17	-	1
25 - 39	624	322	147	154	-	21	302	88	187	-	27
40 - 66	930	457	49	365	11	32	473	33	354	56	30

Tabell 3. Hovudtal for utdanning. Personar 16-66 år etter yrkesaktivitet, arbeidstid i året, kjønn og utdanning¹.
3. november 1989 - 2. november 1990

Kjønn og høgste utdanning	I alt	Ikkje yrkesaktive	Yrkesaktive					
			I alt	Heiltid		Deltid		Både heiltid og deltid i året
				Heile året	Delar av året	Heile året	Delar av året	
I alt	2012	398	1614	949	202	212	168	83
Menn								
I alt	1030	170	860	613	131	27	50	39
Barne- og ungdomsskolenivå, 1-9 år i alt								
	257	76	181	118	36	6	14	7
Folkeskoleutdanning	63	25	38	29	8	-	1	-
9-årig ungdomsskole	93	36	57	22	18	3	9	5
Ungdomsskolenivå elles	101	15	86	67	10	3	4	2
Gymnasnivå I, 10 år, i alt								
	254	40	214	169	23	8	9	5
Allment fagfelt	37	5	32	26	4	2	-	-
Industri, handverk og teknikk	140	23	117	87	13	4	8	5
Samferdsel	6	2	4	3	-	-	1	-
Helsevern	-	-	-	-	-	-	-	-
Jordbruk, skogbruk og fiske	27	4	23	21	2	-	-	-
Gymnasnivå I elles	44	6	38	32	4	2	-	-
Gymnasnivå II, 11 - 12 år, i alt								
	375	41	334	228	54	11	21	20
Allment fagfelt	69	7	62	36	10	3	9	4
Administrasjon og økonomi	28	3	25	14	4	3	2	2
Industri, handverk og teknikk	222	24	198	138	36	4	7	13
Samferdsel	7	2	5	5	-	-	-	-
Helsevern	-	-	-	-	-	-	-	-
Jordbruk, skogbruk og fiske	19	-	19	15	2	-	1	1
Tenesteyting og forsvar	27	4	23	19	2	-	2	-
Gymnasnivå II elles	3	1	2	1	-	1	-	-
Universitets- og høgskolenivå I, 13 - 14 år, i alt								
	58	4	54	38	9	-	4	3
Undervisning	15	1	14	12	-	-	1	1
Administrasjon, økonomi, samfunnsvitenskap og jus	10	-	10	7	3	-	-	-
Naturvitenskap og teknikk	12	-	12	6	3	-	2	1
Helsevern	2	-	2	2	-	-	-	-
Universitets- og høgskolenivå I elles								
	19	3	16	11	3	-	1	1
Universitets- og høgskolenivå II, III og forskarnivå, over 14 år, i alt								
	72	5	67	52	8	2	2	3
Undervisning	24	1	23	20	3	-	-	-
Administrasjon, økonomi, samfunnsvitenskap og jus	3	-	3	3	-	-	-	-
Naturvitenskap og teknikk	17	2	15	10	2	2	1	-
Universitets- og høgskolenivå II, III og forskarnivå elles	28	2	26	19	3	-	1	3
Uoppgitt, inga utdanning og utdanning på førskolenivå								
	14	4	10	8	1	-	-	1
Kvinner								
I alt	982	228	754	336	71	185	118	44
Barne- og ungdomsskolenivå, 1-9 år i alt								
	270	105	165	71	8	51	28	7
Folkeskoleutdanning	92	49	43	25	2	12	3	1
9-årig ungdomsskole	74	27	47	11	4	13	16	3
Ungdomsskolenivå elles	104	29	75	35	2	26	9	3
Gymnasnivå I, 10 år, i alt								
	385	75	310	158	16	87	41	8
Allment fagfelt	106	19	87	52	3	20	6	6
Industri, handverk og teknikk	50	13	37	19	3	5	9	1
Samferdsel	7	-	7	3	-	3	1	-
Helsevern	17	2	15	7	-	8	-	-
Jordbruk, skogbruk og fiske	2	1	1	1	-	-	-	-
Gymnasnivå I elles	203	40	163	76	10	51	25	1
Gymnasnivå II, 11 - 12 år, i alt								
	220	38	182	68	31	27	39	17
Allment fagfelt	86	16	70	25	14	13	12	6
Administrasjon og økonomi	54	10	44	16	6	8	11	3
Industri, handverk og teknikk	10	5	5	2	1	1	-	1
Samferdsel	10	2	8	1	3	1	2	1
Helsevern	10	-	10	5	1	-	4	-

¹ Høgste fullførte utdanning pr. 1. oktober 1990.

Tabell 3 (framh.). Hovudtal for utdanning. Personar 16-66 år etter yrkesaktivitet, arbeidstid i året, kjønn og utdanning¹. 3. november 1989 - 2. november 1990

Kjønn og høgste utdanning	i alt	Ikkje yrkesaktive	Yrkesaktive					
			I alt	Heiltid		Deltid		Både heiltid og deltid i året
				Heile året	Delar av året	Heile året	Delar av året	
Gymnasnivå II, 11-12 år (framh.)								
Jordbruk, skogbruk og fiske	7	1	6	3	1	-	-	2
Tenesteyting og forsvar	31	1	30	13	4	3	8	2
Gymnasnivå II elles	12	3	9	3	1	1	2	2
Universitets- og høgskolenivå I, 13 - 14 år, i alt	56	4	52	18	10	12	7	5
Undervisning	16	1	15	8	1	3	3	-
Administrasjon, økonomi, samfunnsvitenskap og jus	16	2	14	4	5	2	1	2
Naturvitenskap og teknikk	3	-	3	-	-	2	1	-
Helsevern	12	-	12	5	-	4	1	2
Universitets- og høgskolenivå I elles	9	1	8	1	4	1	1	1
Universitets- og høgskolenivå II, III og forskarnivå, over 14 år, i alt	44	2	42	19	6	8	2	7
Undervisning	27	-	27	15	1	7	1	3
Administrasjon, økonomi, samfunnsvitenskap og jus	3	-	3	-	2	-	1	-
Naturvitenskap og teknikk	3	-	3	1	-	1	-	1
Universitets- og høgskolenivå II, III og forskarnivå elles	11	2	9	3	3	-	-	3
Uoppgitt, inga utdanning og utdanning på førskolenivå	7	4	3	2	-	-	1	-

¹ Sjå note 1, førre sida.

Tabell 4. Personar 16 år og over. Hovudtal for yrkesaktivitet i året 3. november 1989 - 2. november 1990

	I alt	Ikkje yrkesaktive	Yrkesaktive			Prosent yrkesaktive		
			I alt	Menn	Kvinner	I alt	Menn	Kvinner
I alt	2529	875	1654	888	766	65,4	70,5	60,4
Alder								
16-19	216	92	124	69	55	57,4	53,9	62,5
20-24	242	39	203	108	95	83,9	87,8	79,8
25-29	181	24	157	89	68	86,7	90,8	81,9
30-39	443	44	399	212	187	90,1	94,6	85,4
40-49	399	32	367	190	177	92,0	94,1	89,8
50-59	301	60	241	127	114	80,1	85,2	75,0
60-66	230	107	123	65	58	53,5	61,3	46,8
67-69	110	91	19	12	7	17,3	24,0	11,7
70-	407	386	21	16	5	5,2	8,9	2,2
Ekteskapeleg status								
Ugifte	831	246	585	349	236	70,4	72,3	67,8
Gifte	1340	408	932	486	446	69,6	72,4	66,7
Før gifte	358	221	137	53	84	38,3	50,0	33,3
Familletype								
Einslege	535	284	251	155	96	46,9	60,5	34,4
Ektepar utan ugifte barn	460	283	177	87	90	38,5	37,8	39,1
Ektepar med ugifte barn	1254	218	1036	576	460	82,6	84,6	80,3
Mor/far med ugifte barn	280	90	190	70	120	67,9	75,3	64,2
Utdanning								
Barne- og ungdomsskolenivå	821	462	359	190	169	43,7	51,6	37,3
Gymnasnivå	1445	378	1067	567	500	73,8	76,3	71,2
Universitets- og høgskolenivå	242	27	215	121	94	88,8	89,6	87,9
Uoppgitt, inga utdanning eller utdanning på førskolenivå	21	8	13	10	3	61,9	71,4	42,9

Tabell 5. Hovudtal for yrkesaktive i året 3. november 1989 - 2. november 1990

	I alt	Menn				Kvinner				Prosent
		I alt	16-24	25-66	67-	I alt	16-24	25-66	67-	
I alt	1654	888	177	683	28	766	150	604	12	100,0
Næring										
Jordbruk, skogbruk, fiske og fangst	303	200	43	143	14	103	6	92	5	18,3
Oljeutvinning og bergverksdrift	31	29	2	27	-	2	-	2	-	1,9
Industri	119	90	25	63	2	29	6	22	1	7,2
Kraft- og vassforsyning	9	8	1	7	-	1	-	1	-	0,5
Byggje- og anleggsverksemd	125	119	24	93	2	6	-	6	-	7,6
Varehandel, hotell- og restaurantverksemd	405	127	40	84	3	278	90	186	2	24,5
Transport, lagring, post og telekommunikasjonar	124	85	5	78	2	39	6	33	-	7,5
Bank- og finansieringsverksemd, forsikringsverksemd, eigedomsdrift og forretningsmessig tenesteyting	44	21	5	13	3	23	2	21	-	2,7
Offentleg, sosial og privat tenesteyting	494	209	32	175	2	285	40	241	4	29,9
Yrkesfelt										
Teknisk, vitenskapelig, humanistisk og kunstnarleg arbeid	236	108	6	100	2	128	12	115	1	14,3
Administrasjons- og forvaltningsarbeid, bedrifts- og organisasjonsleing	43	22	-	22	-	21	2	18	1	2,6
Kontorarbeid	89	15	4	10	1	74	13	61	-	5,4
Handelsarbeid	175	66	20	44	2	109	40	69	-	10,6
Jordbruks-, skogbruks- og fiskearbeid	300	198	40	144	14	102	6	91	5	18,1
Gruve- og sprengingsarbeid m.m.	14	14	2	12	-	-	-	-	-	0,8
Transport- og kommunikasjonsarbeid	100	78	3	74	1	22	4	18	-	6,0
Industri-, byggje- og anleggsarbeid	292	277	64	208	5	15	3	12	-	17,7
Servicearbeid og militært arbeid	405	110	38	69	3	295	70	220	5	24,5
Yrkesstatus										
Tilsett	1286	651	147	494	10	635	140	489	6	77,8
Sjølvtendig	300	204	8	181	15	96	6	86	4	18,1
Familiemedlem utan fast lønn	68	33	22	8	3	35	4	29	2	4,1
Arbeidstid i året¹										
Berre heiltid, i alt	1178	762	108	636	18	416	72	335	9	71,2
Berre deltid, i alt	392	86	45	32	9	306	61	242	3	23,7
Både heiltid og deltid, i alt	84	40	24	15	1	44	17	27	-	5,1
Yrkesaktiv i 12 månader										
Heiltid	970	627	47	566	14	343	33	303	7	58,6
Deltid	220	33	15	12	6	187	15	170	2	13,3
Både heiltid og deltid i perioden	51	25	14	10	1	26	8	18	-	3,1
Heiltid 0-3 månader	21	10	6	3	1	11	4	7	-	1,3
Heiltid 4-6 månader	14	7	4	3	-	7	4	3	-	0,8
Heiltid 7-9 månader	13	6	3	3	-	7	-	7	-	0,8
Heiltid 10-11 månader	3	2	1	1	-	1	-	1	-	0,2
Yrkesaktiv i 6-11 månader										
Heiltid	100	75	29	43	3	25	9	16	-	6,0
Deltid	84	21	9	11	1	63	18	45	-	5,1
Både heiltid og deltid i perioden	17	9	5	4	-	8	3	5	-	1,0
Yrkesaktiv i 1-5 månader										
Heiltid	108	60	32	27	1	48	30	16	2	6,5
Deltid	88	32	21	9	2	56	28	27	1	5,3
Både heiltid og deltid i perioden	16	6	5	1	-	10	6	4	-	1,0
Avtala arbeidstid i veka										
Ikkje yrkesaktiv i veka	297	163	87	66	10	134	59	69	6	18,0
1- 9 timar	68	20	8	8	4	48	14	33	1	4,1
10-19 timar	131	20	7	11	2	111	9	102	-	7,9
20-29 timar	120	19	3	15	1	101	13	86	2	7,3
30-34 timar	94	32	6	24	2	62	11	51	-	5,7
35-39 timar	580	386	44	338	4	194	30	163	1	35,1
40 timar og over	364	248	22	221	5	116	14	100	2	22,0

¹ Heiltid er *samla* arbeidstid på 30 timar eller meir i veka (alle arbeidsforhold), noko som svarer til 120 timar eller meir over ein firevekersperiode.

Tabell 6. Yrkesaktive 16 år og over, etter alder og næring/yrkesfelt. 3. november 1989 - 2. november 1990

	I alt	Alder									Pro- sent av dei yrkes- aktive
		16-19	20-24	25-29	30-39	40-49	50-59	60-66	67-69	70-	
I alt	1654	124	203	157	399	367	241	123	19	21	100,0
Næring											
Jordbruk	294	22	25	26	70	55	55	23	7	11	17,8
Skogbruk	7	1	-	-	4	-	1	-	-	1	0,4
Fiske og fangst	2	-	1	-	-	1	-	-	-	-	0,1
Oljeutvinning og bergverksdrift	31	1	1	6	6	12	4	1	-	-	1,9
Industri i alt	119	9	22	18	33	23	7	4	3	-	7,2
Næringsmiddel-, drikkevare- og tobakksindustri	37	5	4	7	10	6	1	3	1	-	2,2
Tekstil-, klesvare-, ler- og lervareindustri	4	-	1	1	1	1	-	-	-	-	0,2
Trevareindustri	53	2	11	7	14	14	3	-	2	-	3,2
Treforedling, grafisk industri og forlag	4	-	1	-	3	-	-	-	-	-	0,2
Kjemisk industri, mineral-, olje-, kol-, gummi- og plastindustri	3	-	-	-	1	-	1	1	-	-	0,2
Keramikk- og glasindustri	6	2	1	1	1	-	1	-	-	-	0,4
Metallindustri	1	-	-	1	-	-	-	-	-	-	0,1
Verkstadindustri	11	-	4	1	3	2	1	-	-	-	0,7
Industri elles	-	-	-	-	-	-	-	-	-	-	-
Kraft- og vassforsyning	9	-	1	-	1	5	2	-	-	-	0,5
Byggje- og anleggsverksemd	125	7	17	12	33	31	12	11	1	1	7,6
Varehandel	213	32	35	25	28	49	32	9	1	2	12,9
Hotell- og restaurantdrift	192	38	25	14	43	33	23	14	-	2	11,6
Landtransport	80	-	5	11	24	13	15	11	-	1	4,8
Sjøtransport	2	-	-	-	2	-	-	-	-	-	0,1
Transport elles, lagring, post og telekommunikasjonar	42	1	5	3	18	5	5	4	1	-	2,5
Bank- og finansieringsverksemd	15	-	-	-	8	5	1	1	-	-	0,9
Forsikringsverksemd, eigedomsdrift og forretningsmessig tenesteyting	29	1	6	3	7	6	3	-	1	2	1,8
Offentleg administrasjon, forsvar, politi og rettsvesen	115	2	24	10	25	27	14	12	1	-	7,0
Renovasjon og reingjering	3	-	-	-	-	1	1	-	1	-	0,2
Undervisning og forskningsverksemd	150	3	4	5	30	55	39	14	-	-	9,1
Helse- og sosialtenester	163	2	16	13	57	38	20	14	3	-	9,9
Kulturell tenesteyting, underhaldning og sport	12	-	1	2	3	3	1	2	-	-	0,7
Personleg tenesteyting	51	5	15	9	7	5	6	3	-	1	3,1
Yrkesfelt											
Teknisk, vitskapeleg, humanistisk og kunstnarleg arbeid	236	1	17	18	68	72	41	16	2	1	14,3
Administrasjons- og forvaltningsarbeid, bedrifts- og organisasjonsleiing i alt	43	-	2	1	12	16	6	5	1	-	2,6
Offentleg administrasjons- og forvaltningsarbeid	17	-	1	-	3	8	3	2	-	-	1,0
Bedrifts- og organisasjonsleiing	26	-	1	1	9	8	3	3	1	-	1,6
Kontorarbeid	89	7	10	7	30	21	9	4	-	1	5,4
Handelsarbeid	175	26	34	22	19	40	25	7	2	-	10,6
Jordbruks-, skogbruks- og fiskearbeid	300	22	24	25	73	57	57	23	7	12	18,1
Gruve- og sprengingsarbeid m.m.	14	1	1	2	2	4	3	1	-	-	0,8
Transport og kommunikasjonsarbeid	100	-	7	13	35	17	14	13	-	1	6,0
Industri-, byggje- og anleggsarbeid i alt	292	21	46	36	73	66	28	17	4	1	17,7
Jern- og metallvarearbeid	57	-	10	8	15	12	9	2	1	-	3,4
Elektroarbeid	38	-	8	2	8	13	3	4	-	-	2,3
Trearbeid	84	7	16	10	21	18	8	2	2	-	5,1
Næringsmiddelarbeid	20	2	3	4	5	4	-	2	-	-	1,2
Maskin- og motordrift	21	2	1	2	5	8	2	1	-	-	1,3
Laste-, losse- og lagerarbeid	14	4	-	4	1	-	4	1	-	-	0,8
Industri-, byggje- og anleggsarbeid elles	58	6	8	6	18	11	2	5	1	1	3,5
Servicearbeid og militært arbeid	405	46	62	33	87	74	58	37	3	5	24,5

Tabell 7. Yrkesaktive 16 år og over, etter kjønn, arbeidstid i året og næring/yrkesfelt. 3. november 1989 - 2. november 1990

	I alt	Yrkesaktiv i 12 måneder			Yrkesaktiv i 6-11 måneder		Yrkesaktiv i 1-5 måneder			
		Heiltid ¹	Deltid ¹	Både heiltid og deltid i perioden	Heiltid	Deltid	Både heiltid og deltid i perioden	Heiltid	Deltid	Både heiltid og deltid i perioden
Yrkesaktive i alt	1654	970	220	51	100	84	17	108	88	16
Menn i alt	888	627	33	25	75	21	9	60	32	6
Næring										
Jordbruk	192	142	15	8	6	6	3	5	6	1
Skogbruk	7	2	-	-	2	-	1	-	1	1
Fiske og fangst	1	-	-	-	1	-	-	-	-	-
Oljeutvinning og bergverksdrift	29	22	-	1	5	-	-	1	-	-
Industri i alt	90	57	-	5	18	-	-	7	3	-
Næringsmiddel-, drikkevare- og tobakksindustri	22	17	-	-	2	-	-	1	2	-
Tekstil-, kløsvare-, ler- og lervareindustri	-	-	-	-	-	-	-	-	-	-
Trevareindustri	45	30	-	4	8	-	-	3	-	-
Treforedling, grafisk industri og forlag	2	1	-	-	1	-	-	-	-	-
Kjemisk industri, mineral-, olje-, kol-, gummi- og plastindustri	3	2	-	-	1	-	-	-	-	-
Keramikk- og glasindustri	6	2	-	-	2	-	-	1	1	-
Metallindustri	1	-	-	-	-	-	-	1	-	-
Verkstadindustri	11	5	-	1	4	-	-	1	-	-
Industri elles	-	-	-	-	-	-	-	-	-	-
Kraft- og vassforsyning	8	8	-	-	-	-	-	-	-	-
Bygge- og anleggsverksemd	119	76	1	3	20	3	1	12	3	-
Varehandel	87	55	5	2	4	3	1	8	7	2
Hotell- og restaurantdrift	40	18	5	1	2	1	2	9	2	-
Landtransport	69	60	1	-	2	2	-	3	1	-
Sjøtransport	2	2	-	-	-	-	-	-	-	-
Transport elles, lagring, post og telekommunikasjonar	14	12	-	1	1	-	-	-	-	-
Bank- og finansieringsverksemd	3	2	-	-	1	-	-	-	-	-
Forsikringsverksemd, eigedomsdrift og forretningsmessig tenesteyting	18	10	1	1	2	1	-	2	1	-
Offentleg administrasjon, forsvar, politi og rettsvesen	80	60	1	2	8	1	-	4	4	-
Renovasjon og reingjering	2	2	-	-	-	-	-	-	-	-
Undervisning og forskningsverksemd	73	58	1	-	1	3	1	6	2	1
Helse- og sosialtenester	27	25	-	-	-	-	-	1	1	-
Kulturell tenesteyting, underhaldning og sport	8	1	2	1	-	1	-	2	-	1
Personleg tenesteyting	19	15	1	-	2	-	-	-	1	-
Yrkesfelt										
Teknisk, vitenskapelig, humanistisk og kunstnarleg arbeid	108	83	3	3	5	4	1	4	3	2
Administrasjons- og forvaltningsarbeid, bedrifts- og organisasjonsleiing i alt	22	18	1	-	3	-	-	-	-	-
Offentleg administrasjons- og forvaltningsarbeid	9	9	-	-	-	-	-	-	-	-
Bedrifts- og organisasjonsleiing	13	9	1	-	3	-	-	-	-	-
Kontorarbeid	15	9	1	-	1	1	-	-	3	-
Handelsarbeid	66	44	3	2	2	3	1	7	3	1
Jordbruks-, skogbruks- og fiskearbeid	198	143	15	7	9	6	4	8	6	-
Gruve- og sprengingsarbeid m.m.	14	9	-	1	3	-	-	1	-	-
Transport og kommunikasjonsarbeid	78	64	1	-	7	2	-	3	1	-
Industri-, bygge- og anleggsarbeid i alt	277	191	2	9	36	3	1	23	9	3
Jern- og metallvarearbeid	57	46	-	1	8	1	-	-	1	-
Elektroarbeid	38	31	-	1	3	1	-	2	-	-
Trearbeid	84	54	-	6	13	1	-	6	2	2
Næringsmiddelarbeid	16	12	-	-	2	-	-	1	1	-
Maskin- og motordrift	21	15	1	-	3	-	-	2	-	-
Laste-, losse- og lagerarbeid	12	8	-	-	-	-	-	2	1	1
Industri-, bygge- og anleggsarbeid elles	49	25	1	1	7	-	1	10	4	-
Servicearbeid og militært arbeid	110	66	7	3	9	2	2	14	7	-

¹ Heiltid er *samla* arbeidstid på 30 timar eller meir i veka (alle arbeidsforhold), noko som svarer til 120 timar eller meir over ein firevekersperiode.

Tabell 7 (framh.). Yrkesaktive 16 år og over, etter kjønn, arbeidstid i året og næring/yrkesfelt. 3. november 1989 - 2. november 1990

	I alt	Yrkesaktiv i 12 måneder			Yrkesaktiv i 6-11 måneder		Yrkesaktiv i 1-5 måneder			
		Heiltid ¹	Deltid ¹	Både heiltid og deltid i perioden	Heiltid	Deltid	Både heiltid og deltid i perioden	Heiltid	Deltid	Både heiltid og deltid i perioden
Kvinner i alt	766	343	187	26	25	63	8	48	56	10
Næring										
Jordbruk	102	74	18	2	1	2	1	2	2	-
Skogbruk	-	-	-	-	-	-	-	-	-	-
Fiske og fangst	1	-	-	-	1	-	-	-	-	-
Oljeutvinning og bergverksdrift	2	-	1	-	-	-	-	1	-	-
Industri i alt	29	13	6	2	2	1	-	3	2	-
Næringsmiddel-, drikkevare- og tobakksindustri	15	6	4	1	-	-	-	3	1	-
Tekstil-, klesvare-, lær- og lervareindustri	4	2	1	-	-	-	-	-	1	-
Trevareindustri	8	5	1	1	-	1	-	-	-	-
Treforedling, grafisk industri og forlag	2	-	-	-	2	-	-	-	-	-
Kjemisk industri, mineral-, olje-, kol-, gummi- og plastindustri	-	-	-	-	-	-	-	-	-	-
Keramikk- og glasindustri	-	-	-	-	-	-	-	-	-	-
Metallindustri	-	-	-	-	-	-	-	-	-	-
Verkstadindustri	-	-	-	-	-	-	-	-	-	-
Industri elles	-	-	-	-	-	-	-	-	-	-
Kraft- og vassforsyning	1	-	-	-	-	1	-	-	-	-
Byggje- og anleggsverksemd	6	3	2	-	-	-	-	-	1	-
Varehandel	126	56	23	6	5	9	1	9	17	-
Hotell- og restaurantdrift	152	43	31	8	4	20	2	17	21	6
Landtransport	11	5	1	1	-	2	-	1	1	-
Sjøtransport	-	-	-	-	-	-	-	-	-	-
Transport elles, lagring, post og telekommunikasjoner	28	10	11	-	1	2	-	2	1	1
Bank- og finansieringsverksemd	12	10	1	-	-	1	-	-	-	-
Forsikringsverksemd, egedomsdrift og forretningsmessig tenesteyting	11	8	2	-	-	-	-	-	1	-
Offentleg administrasjon, forsvær, politi og rettsvesen	35	22	8	-	-	3	-	1	-	1
Renovasjon og reingjering	1	-	-	-	-	-	-	1	-	-
Undervisning og forskningsverksemd	77	41	24	2	1	5	2	1	-	1
Helse- og sosialtenester	136	44	53	3	7	14	2	5	7	1
Kulturell tenesteyting, underholdning og sport	4	-	1	1	-	1	-	-	1	-
Personleg tenesteyting	32	14	5	1	3	2	-	5	2	-
Yrkesfelt										
Teknisk, vitenskapelig, humanistisk og kunstnarleg arbeid	128	55	39	5	4	11	2	5	4	3
Administrasjons- og forvaltningsarbeid, bedrifts- og organisasjonsleiing i alt	21	14	2	-	3	-	-	1	-	1
Offentleg administrasjons- og forvaltningsarbeid	8	5	2	-	-	-	-	-	-	1
Bedrifts- og organisasjonsleiing	13	9	-	-	3	-	-	1	-	-
Kontorarbeid	74	38	16	3	2	5	1	5	4	-
Handelsarbeid	109	48	15	7	3	9	-	11	16	-
Jordbruks-, skogbruks- og fiskearbeid	102	73	18	2	2	2	1	2	2	-
Gruve- og sprengingsarbeid m.m.	-	-	-	-	-	-	-	-	-	-
Transport og kommunikasjonsarbeid	22	10	8	-	-	2	-	-	2	-
Industri-, byggje- og anleggsarbeid i alt ..	15	8	4	-	-	-	-	2	1	-
Jern- og metallvarearbeid	-	-	-	-	-	-	-	-	-	-
Elektroarbeid	-	-	-	-	-	-	-	-	-	-
Trearbeid	-	-	-	-	-	-	-	-	-	-
Næringsmiddelarbeid	4	3	1	-	-	-	-	-	-	-
Maskin- og motordrift	-	-	-	-	-	-	-	-	-	-
Laste-, losse- og lagerarbeid	2	-	-	-	-	-	-	2	-	-
Industri-, byggje- og anleggsarbeid elles	9	5	3	-	-	-	-	-	1	-
Servicearbeid og militært arbeid	295	97	85	9	11	34	4	22	27	6

¹ Sjå note 1, førre sida.

Tabell 8. Hovudtal for yrkesaktive i veka 27. oktober - 2. november 1990, etter vanleg/avtala arbeidstid

	I alt	Menn					Kvinner				
		I alt	1-19 timar	20-29 timar	30-39 timar	40 timar og over	I alt	1-19 timar	20-29 timar	30-39 timar	40 timar og over
I alt	1357	725	40	19	418	248	632	159	101	256	116
Alder											
16-19	47	24	12	-	11	1	23	12	2	6	3
20-24	134	66	3	3	39	21	68	11	11	35	11
25-29	134	75	1	1	51	22	59	15	5	33	6
30-39	358	197	7	4	111	75	161	26	38	72	25
40-49	344	180	2	7	109	62	164	45	20	61	38
50-59	221	119	6	3	64	46	102	30	15	32	25
60-66	95	46	3	-	27	16	49	19	8	16	6
67-69	11	7	1	1	2	3	4	1	1	-	2
70-	13	11	5	-	4	2	2	-	1	1	-
Ekteskapeleg status											
Ugifte	397	234	24	6	137	67	163	32	23	90	18
Gifte	847	447	16	9	253	169	400	102	68	140	90
Før gifte	113	44	-	4	28	12	69	25	10	26	8
Familietype											
Einslege	201	123	6	5	70	42	78	17	10	37	14
Ektepar utan ugifte barn	155	75	7	1	40	27	80	22	6	31	21
Ektepar med ugifte barn	853	474	26	13	269	166	379	97	68	141	73
Mor/far med ugifte barn	148	53	1	-	39	13	95	23	17	47	8
Utdanning											
Barne- og ungdomsskolenivå	281	144	12	2	86	44	137	50	25	38	24
Gymnasnivå	880	467	21	8	269	169	413	94	60	178	81
Universitets- og høgskolenivå	185	106	7	9	59	31	79	15	15	40	9
Uoppditt, inga utdanning eller utdanning på førskolenivå	11	8	-	-	4	4	3	-	1	-	2
Utført arbeidstid i veka											
Var ikkje på arbeid	22	7	-	-	3	4	15	-	5	8	2
1 - 19 timar	212	47	36	2	7	2	165	143	12	6	4
20 - 29 timar	121	24	2	16	2	4	97	10	77	9	1
30 - 39 timar	614	381	1	1	371	8	233	4	6	217	6
40 timar og over	388	266	1	-	35	230	122	2	1	16	103

Tabell 9. Yrkesaktive 16 år og over i veka 27. oktober - 2. november 1990, etter kjønn, vanleg/avtala arbeidstid og næring/yrkesfelt

	I alt	Menn					Kvinner				
		I alt	1-19 timar	20-29 timar	30-39 timar	40 timar og over	I alt	1-19 timar	20-29 timar	30-39 timar	40 timar og over
I alt	1357	725	40	19	418	248	632	159	101	256	116
Næring											
Jordbruk	245	159	12	3	29	115	86	12	8	12	54
Skogbruk	4	4	-	1	1	2	-	-	-	-	-
Fiske og fangst	1	-	-	-	-	-	1	1	-	-	-
Oljeutvinning og bergverksdrift	28	27	-	-	27	-	1	1	-	-	-
Industri i alt	90	66	-	-	52	14	24	3	7	11	3
Næringsmiddel-, drikkevare- og tobakksindustri	29	18	-	-	15	3	11	1	5	4	1
Tekstil-, klesvare-, lær- og lervareindustri	3	-	-	-	-	-	3	-	1	2	-
Trevareindustri	42	34	-	-	28	6	8	2	1	4	1
Treforedling, grafisk industri og forlag	3	1	-	-	1	-	2	-	-	1	1
Kjemisk industri, mineral-, olje-, kol-, gummi- og plastindustri	2	2	-	-	1	1	-	-	-	-	-
Keramikk- og glasindustri	4	4	-	-	4	-	-	-	-	-	-
Metallindustri	-	-	-	-	-	-	-	-	-	-	-
Verkstadindustri	7	7	-	-	3	4	-	-	-	-	-
Industri elles	-	-	-	-	-	-	-	-	-	-	-
Kraft- og vassforsyning	9	8	-	-	8	-	1	1	-	-	-
Byggje- og anleggsverksemd	104	99	3	1	70	25	5	3	-	2	-
Varehandel	168	64	6	1	28	29	104	18	13	48	25
Hotell- og restaurantdrift	123	27	5	2	11	9	96	26	16	42	12
Landtransport	70	60	-	-	58	2	10	5	1	3	1
Sjøtransport	2	2	-	-	1	1	-	-	-	-	-
Transport elles, lagring, post og telekommunikasjonar	36	13	-	1	10	2	23	6	7	7	3
Bank- og finansieringsverksemd	15	3	-	-	3	-	12	-	2	9	1
Forsikringsverksemd, eigedomsdrift og forretningsmessig tenesteyting	27	16	2	-	5	9	11	1	4	5	1
Offentleg administrasjon, forsvar, politi og rettsvesen	99	65	1	1	50	13	34	9	4	21	-
Renovasjon og reingjering	2	2	-	-	2	-	-	-	-	-	-
Undervisning og forskningsverksemd	139	66	6	8	37	15	73	24	12	32	5
Helse- og sosialtenester	146	23	1	-	16	6	123	43	25	50	5
Kulturell tenesteyting, underhaldning og sport	10	7	3	-	3	1	3	1	1	1	-
Personleg tenesteyting	39	14	1	1	7	5	25	5	1	13	6
Yrkesfelt											
Teknisk, vitenskapelig, humanistisk og kunstnarleg arbeid	216	100	10	10	54	26	116	28	24	55	9
Administrasjons- og forvaltningsarbeid, bedrifts- og organisasjonsleiing i alt	40	21	-	1	14	6	19	1	1	14	3
Offentleg administrasjons- og forvaltningsarbeid	17	9	-	-	7	2	8	-	1	7	-
Bedrifts- og organisasjonsleiing	23	12	-	1	7	4	11	1	-	7	3
Kontorarbeid	80	12	1	-	8	3	68	13	9	40	6
Handelsarbeid	136	51	4	1	21	25	85	13	11	38	23
Jordbruks-, skogbruks- og fiskearbeid	249	163	12	4	31	116	86	12	8	12	54
Gruve- og sprengingsarbeid m.m.	13	13	-	-	13	-	-	-	-	-	-
Transport og kommunikasjonsarbeid	87	68	-	-	59	9	19	4	7	6	2
Industri-, byggje- og anleggsarbeid i alt	230	219	5	1	172	41	11	-	4	6	1
Jern- og metallvarearbeid	47	47	1	-	34	12	-	-	-	-	-
Elektroarbeid	32	32	1	-	28	3	-	-	-	-	-
Trearbeid	67	67	-	1	52	14	-	-	-	-	-
Næringsmiddelarbeid	17	13	-	-	10	3	4	-	1	3	-
Maskin- og motordrift	20	20	1	-	11	8	-	-	-	-	-
Laste-, losse- og lagerarbeid	9	9	1	-	8	-	-	-	-	-	-
Industri-, byggje- og anleggsarbeid elles	38	31	1	-	29	1	7	-	3	3	1
Servicearbeid og militært arbeid	306	78	8	2	46	22	228	88	37	85	18

Tabell 10. Yrkesaktive 16 år og over med fast oppmøteplass på arbeid i veka 27. oktober - 2. november 1990, etter talet på arbeidsreiser, reisetid og yrkesfelt/oppmøteplass

	I alt	Reiste ikkje	Reiste 1 gong			Reiste 2-3 gonger			Reiste 4 gonger eller fløire		
			Reise- tid under 45 min	Reise- tid 45-89 min	Reise- tid 90 min og over	Reise- tid under 45 min	Reise- tid 45-89 min	Reise- tid 90 min og over	Reise- tid under 45 min	Reise- tid 45-89 min	Reise- tid 90 min og over
I alt	1270	372	38	1	28	98	1	9	697	21	5
Yrkesfelt											
Teknisk, vitenskapelig, humanistisk og kunstnarleg arbeid	204	20	6	-	5	27	1	-	144	1	-
Administrasjons- og forvaltnings- arbeid, bedrifts- og organisasjons- leiling i alt	37	5	-	-	2	-	-	-	30	-	-
Offentleg administrasjons- og forvaltningsarbeid	15	1	-	-	1	-	-	-	13	-	-
Bedrifts- og organisasjons- leiling	22	4	-	-	1	-	-	-	17	-	-
Kontorarbeid	76	12	4	-	2	11	-	-	47	-	-
Handelsarbeid	131	22	10	-	2	8	-	-	89	-	-
Jordbruks-, skogbruks- og fiskearbeid	241	202	1	-	-	5	-	-	32	1	-
Gruve- og sprengingsarbeid m.m.	13	-	-	-	-	-	-	1	12	-	-
Transport og kommunikasjons- arbeid	80	9	2	-	3	5	-	3	54	4	-
Industri-, byggje- og anleggsarbeid i alt	204	34	2	1	9	6	-	3	136	11	2
Jern- og metallvarearbeid	40	8	-	1	5	-	-	1	24	1	-
Elektroarbeid	29	6	1	-	2	-	-	-	17	2	1
Trearbeid	59	13	-	-	-	1	-	2	37	5	1
Næringsmiddelarbeid	15	2	1	-	-	-	-	-	12	-	-
Maskin- og motordrift	18	3	-	-	1	1	-	-	11	2	-
Laste-, losse- og lagerarbeid	8	-	-	-	-	1	-	-	7	-	-
Industri-, byggje- og anleggsarbeid elles	35	2	-	-	1	3	-	-	28	1	-
Servicearbeid og militært arbeid	284	68	13	-	5	36	-	2	153	4	3
Oppmøteplass og kjønn											
I bustadfylket	1129	309	34	1	6	90	1	3	665	18	2
Menn	582	177	11	1	4	21	1	3	349	13	2
Kvinner	547	132	23	-	2	69	-	-	316	5	-
I bustadkommunen	1033	299	32	-	2	86	-	2	602	9	1
Menn	516	174	10	-	2	20	-	2	301	6	1
Kvinner	517	125	22	-	-	66	-	-	301	3	-
0517 Sel	46	-	1	-	-	1	1	-	39	3	1
Menn	33	-	-	-	-	-	1	-	30	1	1
Kvinner	13	-	1	-	-	1	-	-	9	2	-
0512 Lesja	22	2	-	-	-	2	-	-	17	1	-
Menn	14	1	-	-	-	1	-	-	11	1	-
Kvinner	8	1	-	-	-	1	-	-	6	-	-
0515 Vågå	6	-	-	-	-	1	-	-	5	-	-
Menn	5	-	-	-	-	-	-	-	5	-	-
Kvinner	1	-	-	-	-	1	-	-	-	-	-
0501 Lillehammer	5	4	-	-	1	-	-	-	-	-	-
Menn	1	1	-	-	-	-	-	-	-	-	-
Kvinner	4	3	-	-	1	-	-	-	-	-	-
Andre kommunar i fylket	17	4	1	1	3	-	-	1	2	5	-
Menn	13	1	1	1	2	-	-	1	2	5	-
Kvinner	4	3	-	-	1	-	-	-	-	-	-
Utanfor fylket	57	39	-	-	18	-	-	-	-	-	-
Menn	38	23	-	-	15	-	-	-	-	-	-
Kvinner	19	16	-	-	3	-	-	-	-	-	-
0301 Oslo	29	19	-	-	10	-	-	-	-	-	-
Menn	19	10	-	-	9	-	-	-	-	-	-
Kvinner	10	9	-	-	1	-	-	-	-	-	-
0219 Bærum	4	2	-	-	2	-	-	-	-	-	-
Menn	4	2	-	-	2	-	-	-	-	-	-
Kvinner	-	-	-	-	-	-	-	-	-	-	-
0220 Asker	3	3	-	-	-	-	-	-	-	-	-
Menn	2	2	-	-	-	-	-	-	-	-	-
Kvinner	1	1	-	-	-	-	-	-	-	-	-
0605 Ringerike	2	2	-	-	-	-	-	-	-	-	-
Menn	2	2	-	-	-	-	-	-	-	-	-
Kvinner	-	-	-	-	-	-	-	-	-	-	-
Andre stader utanfor fylket	19	13	-	-	6	-	-	-	-	-	-
Menn	11	7	-	-	4	-	-	-	-	-	-
Kvinner	8	6	-	-	2	-	-	-	-	-	-
Uoppgift oppmøteplass	84	24	4	-	4	8	-	6	32	3	3
Menn	55	19	2	-	3	2	-	6	20	3	-
Kvinner	29	5	2	-	1	6	-	-	12	-	3

Tabell 11. Yrkesaktive 16 år og over med fast arbeidsreise i veka 27. oktober - 2. november 1990, etter reisemåte, oppmøteplass, talet på arbeidsreiser, reisetid og etter reisemåte, kjønn og alder

Bustad	I alt	Eitt transportmiddel						To eller fleire transportmiddel		
		Bil	Buss	Tog, trikk, T-bane	Båt	Sykkel, gonge over 10 min	Anna	Kollektiv transport og/eller sykkel, gonge over 10 min	Kollektiv transport og bil	Andre kombinasjonar
I alt	898	584	6	14	1	193	20	3	10	67
Oppmøteplass, talet på arbeidsreiser og reisetid										
Oppmøteplass i bustadkommunen	734	458	6	1	1	185	20	1	3	59
Reiste 1 gong	34	20	1	1	-	10	-	-	1	1
Under 45 min	32	20	1	-	-	10	-	-	-	1
45 - 89 min	-	-	-	-	-	-	-	-	-	-
90 min og over	2	-	-	1	-	-	-	-	1	-
Reiste 2 - 3 gonger	88	52	1	-	-	26	1	-	-	8
Under 45 min	86	50	1	-	-	26	1	-	-	8
45 - 89 min	-	-	-	-	-	-	-	-	-	-
90 min og over	2	2	-	-	-	-	-	-	-	-
Reiste 4 gonger eller fleire	612	386	4	-	1	149	19	1	2	50
Under 45 min	602	378	4	-	1	147	19	1	2	50
45 - 89 min	9	7	-	-	-	2	-	-	-	-
90 min og over	1	1	-	-	-	-	-	-	-	-
Oppmøteplass utanfor bustadkommunen	104	89	-	7	-	1	-	1	4	2
Reiste 1 gong	25	14	-	7	-	-	-	-	4	-
Under 45 min	2	2	-	-	-	-	-	-	-	-
45 - 89 min	1	1	-	-	-	-	-	-	-	-
90 min og over	22	11	-	7	-	-	-	-	4	-
Reiste 2 - 3 gonger	6	6	-	-	-	-	-	-	-	-
Under 45 min	4	4	-	-	-	-	-	-	-	-
45 - 89 min	1	1	-	-	-	-	-	-	-	-
90 min og over	1	1	-	-	-	-	-	-	-	-
Reiste 4 gonger eller fleire	73	69	-	-	-	1	-	1	-	2
Under 45 min	63	60	-	-	-	1	-	-	-	2
45 - 89 min	9	8	-	-	-	-	-	1	-	-
90 min og over	1	1	-	-	-	-	-	-	-	-
Uoppgitt oppmøteplass	60	37	-	6	-	7	-	1	3	6
Kjønn og alder										
Menn	456	333	2	11	1	64	14	1	5	25
16-19	17	11	-	-	-	3	-	-	1	2
20-24	37	28	1	2	1	1	2	-	-	2
25-29	46	37	-	3	-	5	1	-	-	-
30-39	133	104	1	3	-	12	5	-	3	5
40-49	121	86	-	1	-	20	2	1	1	10
50-59	75	49	-	1	-	17	2	-	-	6
60-66	24	15	-	1	-	6	2	-	-	-
67-69	2	2	-	-	-	-	-	-	-	-
70-	1	1	-	-	-	-	-	-	-	-
Kvinner	442	251	4	3	-	129	6	2	5	42
16-19	18	8	-	-	-	7	-	-	-	3
20-24	45	30	-	2	-	5	1	-	-	7
25-29	41	29	1	-	-	7	-	-	-	4
30-39	122	80	-	-	-	28	-	1	2	11
40-49	109	58	-	-	-	35	3	-	1	12
50-59	70	32	3	1	-	28	1	-	2	3
60-66	35	14	-	-	-	18	-	1	-	2
67-69	2	-	-	-	-	1	1	-	-	-
70-	-	-	-	-	-	-	-	-	-	-

Tabell 12. Bustader og busette. Hustype, talet på rom, kjøkken. 3. november 1990

Talet på rom på 6 m ² eller større (kjøkken, gang, bad o.l. er ikke rekna med)	Bustader					Busette	
	I alt	Frittliggjande einebustad eller vånings- hus knytt til gardsdrift	Andre eine- og tomanns- bustader og småhus	Blokk, leigegard e.l.	Forret- nings- bygg, bygg for felles- hus- hald e.l.	I alt	Pr. bustad
I alt	1177	1060	92	3	22	3052	2,6
1 rom	30	20	5	-	5	39	1,3
Med kjøkken 6 m ² eller større	13	9	1	-	3	17	1,3
Med kjøkken mindre enn 6 m ²	15	9	4	-	2	20	1,3
Utan kjøkken	2	2	-	-	-	2	1,0
2 rom	114	87	24	1	2	196	1,7
Med kjøkken 6 m ² eller større	80	65	13	-	2	147	1,8
Med kjøkken mindre enn 6 m ²	33	21	11	1	-	47	1,4
Utan kjøkken	1	1	-	-	-	2	2,0
3 rom	219	192	23	-	4	423	1,9
4 rom	316	289	25	-	2	792	2,5
5 rom	188	173	7	2	6	563	3,0
6 rom	149	144	5	-	-	489	3,3
7 rom	74	72	2	-	-	251	3,4
8 rom	42	40	-	-	2	145	3,5
9 rom eller fleire	45	43	1	-	1	154	3,4

Tabell 13. Bustader, rom og busette, etter hustype. 3. november 1990

	I alt	Frittliggjande einebustad eller våningshus knytt til gardsdrift	Hus i kjede, rekkjehus, terrassehus, vertikaldelt tomannsbustad	Horisontaldelt tomannsbustad eller anna bustadbygg med mindre enn 3 etasjar	Blokk, leigegard e.l.	Forretningsbygg, bygg for felleshushald e.l.
Bustader i alt	1177	1060	31	61	3	22
Busette i alt	3052	2806	62	133	6	45
Busette pr. bustad	2,6	2,6	2,0	2,2	2,0	2,0
Rom i alt	5272	4866	108	202	12	84
Rom pr. bustad	4,5	4,6	3,5	3,3	4,0	3,8

Tabell 14. Bustader etter eigeform og areal¹. Rom og busette, etter eigeform. 3. november 1990

	I alt	Eig bustaden			Leiger bustaden			
		I alt	Privat	Gjennom burettslag e.l.	I alt	Som teneste- bustad	For eit avgrensa tidsrom	På andre vilkår
Bustader i alt	1177	919	884	35	258	53	41	164
Under 50 m ²	52	18	16	2	34	6	5	23
50 - 59 m ²	69	30	27	3	39	2	7	30
60 - 79 m ²	179	116	110	6	63	13	14	36
80 - 99 m ²	248	197	186	11	51	16	7	28
100 - 129 m ²	353	306	300	6	47	9	6	32
130 - 149 m ²	91	82	81	1	9	4	2	3
150 - 199 m ²	134	121	116	5	13	3	-	10
200 m ² eller meir	51	49	48	1	2	-	-	2
Busette i alt	3052	2564	2480	84	488	120	81	287
Busette pr. bustad	2,6	2,8	2,8	2,4	1,9	2,3	2,0	1,8
Rom i alt	5272	4391	4250	141	881	195	131	555
Rom pr. bustad	4,5	4,8	4,8	4,0	3,4	3,7	3,2	3,4

¹ Medrekna kjøkken, gang, bad o.l.

Tabell 15. Bustader etter talet på rom og talet på busette. 3. november 1990

Talet på busette	I alt	Talet på rom								
		1	2	3	4	5	6	7	8	9 eller fleire
I alt	1177	30	114	219	316	188	149	74	42	45
1	320	25	65	105	70	23	18	5	2	7
2	333	1	33	60	112	59	37	17	10	4
3	202	4	8	30	61	35	28	16	9	11
4	191	-	3	14	53	44	31	22	12	12
5	100	-	1	8	18	21	26	11	7	8
6	23	-	4	2	1	6	6	-	1	3
7	7	-	-	-	1	-	2	3	1	-
8	-	-	-	-	-	-	-	-	-	-
9	1	-	-	-	-	-	1	-	-	-
10 eller fleire	-	-	-	-	-	-	-	-	-	-

Tabell 16. Bustader etter byggjeår for huset og hustype/eigeform/kjelde til oppvarming. Busette og rom, etter byggjeår for huset. 3. november 1990

	I alt	Byggjeår for huset							
		-1900	1901-1920	1921-1940	1941-1945	1946-1960	1961-1970	1971-1980	1981-1990
Bustader i alt	1177	62	33	116	29	228	216	336	157
Hustype									
Frittliggjande einebustad eller våningshus knytt til gardsdrift	1060	58	29	104	22	205	186	310	146
Hus i kjede, rekkjehus, terrassehus eller vertikaldelt tomannsbustad	31	1	1	-	-	6	12	5	6
Horisontaldelt tomannsbustad eller anna bustadbygg med mindre enn 3 etasjar	61	2	2	3	3	14	14	19	4
Blokk, leigegard eller anna bustadbygg med 3 etasjar eller meir	3	-	-	2	-	-	-	1	-
Forretningsbygg, pensjonat, aldersheim, militærforlegning eller anna bygg for felleshushald	22	1	1	7	4	3	4	1	1
Eige-/leigeform									
Eigd i alt	919	46	25	84	16	173	167	275	133
Privat	884	43	25	82	14	168	159	263	130
Gjennom burettslag eller bustadaksjeselskap	35	3	-	2	2	5	8	12	3
Leigd i alt	258	16	8	32	13	55	49	61	24
Som tenestebustad	53	2	1	6	3	5	19	14	3
For eit avgrensa tidsrom	41	1	-	4	1	9	12	10	4
På andre vilkår	164	13	7	22	9	41	18	37	17
Kjelder til oppvarming									
Éi kjelde, i alt	308	26	12	30	16	58	67	71	28
Sentralvarme	69	6	3	8	5	5	20	17	5
Elektriske omnar, varmekablar e.l.	80	6	3	6	5	11	18	25	6
Omnar for flytande brensel	9	2	-	1	1	1	3	1	-
Omnar for fast brensel	150	12	6	15	5	41	26	28	17
To eller fleire kjelder, i alt	869	36	21	86	13	170	149	265	129
Elektriske omnar og omnar for fast brensel	693	28	18	72	10	127	120	201	117
Elektriske omnar og omnar for flytande brensel	49	2	-	2	-	11	13	18	3
Omnar for fast og flytande brensel	12	1	-	1	1	7	1	-	1
Sentralvarme og éi eller fleire andre kjelder	32	1	-	3	-	5	4	15	4
Andre kombinasjonar	83	4	3	8	2	20	11	31	4
Busette i alt	3052	170	64	299	65	450	523	996	485
Busette pr. bustad	2,6	2,7	1,9	2,6	2,2	2,0	2,4	3,0	3,1
Rom i alt	5272	313	170	510	110	933	944	1538	754
Rom pr. bustad	4,5	5,0	5,2	4,4	3,8	4,1	4,4	4,6	4,8

Tabell 17. Bustader og busette. Sanitærutstyr, storleik og tilgjenge. 3. november 1990

	I alt	Sanitærutstyr			
		Med WC		Utan WC	
		Med bad	Utan bad	Med bad	Utan bad
I alt	1177	1120	14	14	29
Talet på rom på 6 m² eller større					
(kjøkken, gang, bad o.l. er <i>ikkje</i> rekna med)					
1 rom	30	19	1	4	6
Med kjøkken 6 m ² eller større	13	7	1	2	3
Med kjøkken mindre enn 6 m ²	15	12	-	1	2
Utan kjøkken	2	-	-	1	1
2 rom	114	102	1	2	9
Med kjøkken 6 m ² eller større	80	71	1	-	8
Med kjøkken mindre enn 6 m ²	33	30	-	2	1
Utan kjøkken	1	1	-	-	-
3 rom	219	205	3	4	7
4 rom	316	305	6	3	2
5 rom	188	182	2	1	3
6 rom	149	147	-	-	2
7 rom	74	74	-	-	-
8 rom	42	41	1	-	-
9 rom eller fleire	45	45	-	-	-
Etasjeplassering. Heis					
Bustader med bustadrom i					
éin etasje i alt	744	697	10	14	23
Kjellaretasje	51	49	-	-	2
Underetasje	32	27	1	2	2
1. etasje	582	550	7	11	14
2. etasje	78	70	2	1	5
3. etasje	1	1	-	-	-
4. etasje	-	-	-	-	-
I hus med heis	-	-	-	-	-
I hus utan heis	-	-	-	-	-
5. etasje eller høgare	-	-	-	-	-
I hus med heis	-	-	-	-	-
I hus utan heis	-	-	-	-	-
Bustader med bustadrom i					
fleire etasjar i alt	433	423	4	-	6
1. etasje og underetasje/kjellar	161	158	2	-	1
1. og 2. etasje	216	210	1	-	5
1. og 2. etasje og underetasje/kjellar	46	45	1	-	-
1., 2. og 3. etasje	2	2	-	-	-
Andre etasjekombinasjonar	8	8	-	-	-
Busette i alt	3052	2968	27	20	37
Busette pr. bustad	2,6	2,7	1,9	1,4	1,3
Rom i alt	5272	5101	54	37	80
Rom pr. bustad	4,5	4,6	3,9	2,6	2,8

Tabell 18. Bustader etter standarindikatorar. Busette etter alder og standardindikatorar.
3. november 1990

	Bustader	Busette									
		I alt	0-19	20-29	30-39	40-49	50-59	60-69	70-79	80-89	90-
I alt	1177	3052	757	423	443	399	301	340	283	93	13
Hustype											
Frittliggjande einestad eller våningshus knytt til gardsdrift ..	1060	2806	698	380	398	372	283	315	263	86	11
Småhus	92	195	46	36	35	18	15	21	18	4	2
Blokk, leigegard, forretningsbygg, bygg for felleleshushald e.l.	25	51	13	7	10	9	3	4	2	3	-
Talet på rom. Kjøkken											
1 - 2 rom	144	235	33	50	27	15	22	17	50	19	2
Med kjøkken	141	231	33	49	26	15	21	17	50	18	2
Utan kjøkken	3	4	-	1	1	-	1	-	-	1	-
3 - 4 rom	535	1215	259	148	187	150	110	165	146	44	6
5 rom eller fleire	498	1602	465	225	229	234	169	158	87	30	5
Byggjeår											
- 1900	62	170	40	24	19	19	14	27	17	7	3
1901 - 1960	406	878	154	112	119	85	84	131	142	45	6
1961 - 1990	709	2004	563	287	305	295	203	182	124	41	4
Kjelder til oppvarming											
Éi kjelde, i alt	308	710	138	101	91	85	72	98	86	32	7
Sentralvarme, elektriske omnar, varmekablar e.l.	149	358	71	68	49	56	37	30	28	15	4
Omnar for flytande brensel ..	9	15	2	2	2	-	1	3	4	-	1
Omnar for fast brensel	150	337	65	31	40	29	34	65	54	17	2
To eller fleire kjelder, i alt	869	2342	619	322	352	314	229	242	197	61	6
Elektriske omnar og omnar for fast brensel	693	1893	530	248	308	253	171	172	157	49	5
Elektriske omnar og omnar for flytande brensel	49	120	21	23	9	18	16	18	14	1	-
Omnar for fast og flytande brensel	12	27	4	2	2	1	5	6	3	4	-
Sentralvarme og éi eller fleire andre kjelder	32	95	21	17	14	10	12	15	3	3	-
Andre kombinasjonar	83	207	43	32	19	32	25	31	20	4	1
Sanltærforhold											
Har både bad og WC	1120	2968	746	415	433	391	297	331	259	83	13
Har WC, men ikkje bad	14	27	5	1	5	3	1	3	6	3	-
Har bad, men ikkje WC	14	20	3	3	2	3	-	2	6	1	-
Har verken bad eller WC	29	37	3	4	3	2	3	4	12	6	-
Etasjeplassering. Hels											
Bustader med bustadrom i éin etasje i alt	744	1763	404	250	257	229	168	205	182	59	9
1. etasje, kjøllaretasje eller underetasje	665	1590	365	220	230	218	152	190	162	45	8
2. etasje eller høgare	79	173	39	30	27	11	16	15	20	14	1
I hus med heis	-	-	-	-	-	-	-	-	-	-	-
I hus utan heis	79	173	39	30	27	11	16	15	20	14	1
Bustader med bustadrom i fleire etasjar	433	1289	353	173	186	170	133	135	101	34	4
Plan i bustaden											
Bustader med kjøkken, bad, WC og minst eitt bustadrom på eitt plan	1045	2775	706	387	406	369	274	303	241	77	12
Eige-/leigeform											
Eigd i alt	919	2564	653	321	361	354	277	295	221	74	8
Privat	884	2480	636	308	351	342	269	281	212	73	8
Gjennom burettslag e.l.	35	84	17	13	10	12	8	14	9	1	-
Leigd	258	488	104	102	82	45	24	45	62	19	5
Talet på busette											
1	320	320	5	30	38	21	28	70	92	31	5
2	333	666	37	58	68	54	95	172	136	39	7
3	202	606	117	125	78	92	83	64	35	11	1
4	191	764	283	115	146	140	58	12	3	7	-
5	100	500	241	51	88	77	20	11	8	4	-
6 eller fleire	31	196	74	44	25	15	17	11	9	1	-

Tabell 19. Hushald, familiar og personar, etter hushaldstype¹. Hushald etter hushaldstype¹ og talet på familiar i hushaldet/yrkesaktivitet i hushaldet/eigeform/talet på rom i bustaden og kjøkken. 3. november 1990

	I alt	Ei- person- hushald	Fleirpersonhushald utan barn			Fleirpersonhushald med barn			
			I alt	2 per- sonar	3 per- sonar eller fleire	I alt	1 barn	2 barn	3 barn eller fleire
Personar i alt	3052	320	1225	604	621	1507	617	566	324
Familiar i alt	1349	320	579	356	223	450	221	156	73
Hushald i alt	1177	320	483	302	181	374	178	134	62
Talet på familiar i hushaldet									
1 familie	1015	320	394	248	146	301	136	112	53
2 familiar	153	-	83	54	29	70	41	22	7
3 familiar	8	-	5	-	5	3	1	-	2
4 familiar eller fleire	1	-	1	-	1	-	-	-	-
Yrkesaktivitet. Talet på yrkesaktive i veka									
Hushald utan yrkesaktive	402	212	159	144	15	31	19	7	5
Hushald med 1 yrkesaktiv	334	108	124	88	36	102	50	33	19
Heiltid ²	264	87	94	67	27	83	35	31	17
Deltid	70	21	30	21	9	19	15	2	2
Hushald med 2 yrkesaktive	330	-	137	70	67	193	77	82	34
Begge på heiltid	181	-	85	44	41	96	46	36	14
Ein på heiltid	141	-	47	23	24	94	30	44	20
Ingen på heiltid	8	-	5	3	2	3	1	2	-
Hushald med 3 yrkesaktive	85	-	50	-	50	35	24	7	4
Alle på heiltid	32	-	23	-	23	9	6	3	-
To på heiltid	40	-	23	-	23	17	11	2	4
Ein på heiltid	13	-	4	-	4	9	7	2	-
Ingen på heiltid	-	-	-	-	-	-	-	-	-
Hushald med 4 yrkesaktive og over	26	-	13	-	13	13	8	5	-
Eige-/leigeform									
Eigd i alt	919	188	418	249	169	313	144	114	55
Privat	884	175	401	240	161	308	142	114	52
Gjennom burettslag e.l.	35	13	17	9	8	5	2	-	3
Leigd i alt	258	132	65	53	12	61	34	20	7
Som tenestebustad	53	22	10	9	1	21	10	8	3
For eit avgrensa tidsrom	41	19	12	9	3	10	4	4	2
På andre vilkår	164	91	43	35	8	30	20	8	2
Talet på rom. Kjøkken									
1 rom	30	25	2	-	2	3	3	-	-
Med kjøkken 6 m ² eller større	13	11	1	-	1	1	1	-	-
Med kjøkken mindre enn 6 m ²	15	12	1	-	1	2	2	-	-
Utan kjøkken	2	2	-	-	-	-	-	-	-
2 rom	114	65	32	25	7	17	13	3	1
Med kjøkken 6 m ² eller større	80	44	24	18	6	12	9	2	1
Med kjøkken mindre enn 6 m ²	33	21	7	6	1	5	4	1	-
Utan kjøkken	1	-	1	1	-	-	-	-	-
3 rom	219	105	63	50	13	51	31	17	3
4 rom	316	70	151	104	47	95	52	32	11
5 rom	188	23	99	56	43	66	25	30	11
6 rom	149	18	62	36	26	69	25	26	18
7 rom	74	5	38	17	21	31	12	13	6
8 rom	42	2	22	10	12	18	7	6	5
9 rom eller fleire	45	7	14	4	10	24	10	7	7

¹ I denne tabellen er barn (ugifte heimebuande) 18 år og over haldne utanfor ved grupperinga av hushald etter type. Hushald som har barn berre i alderen 18 år og over, er derfor rekna som fleirpersonhushald utan barn. ² Heiltid er *samlå* avtala/vanleg arbeidstid på 30 timar eller meir i veka (alle arbeidsforhold).

Tabell 20. Hushald, familiar og personar, etter hushaldsstorleik/hushaldstype. Absolutte tal og prosent.
3. november 1990

	Absolutte tal			Prosent		
	Personar	Familiar	Hushald	Personar	Familiar	Hushald
I alt	3052	1349	1177	100,0	100,0	100,0
Hushaldsstorleik						
1 person	320	320	320	10,5	23,7	27,2
2 personar	666	387	333	21,8	28,7	28,3
3 personar	606	246	202	19,9	18,2	17,2
4 personar	764	218	191	25,0	16,2	16,2
5 personar eller fleire	696	178	131	22,8	13,2	11,1
Hushaldstype						
Éinpersonhushald	320	320	320	10,5	23,7	27,2
Alder						
- 24	21	21	21	0,7	1,6	1,8
25 - 34	36	36	36	1,2	2,7	3,1
35 - 44	28	28	28	0,9	2,1	2,4
45 - 69	107	107	107	3,5	7,9	9,1
70 - 79	92	92	92	3,0	6,8	7,8
80 - 84	15	15	15	0,5	1,1	1,3
85 - 89	16	16	16	0,5	1,2	1,4
90 -	5	5	5	0,2	0,4	0,4
Fleirpersonhushald utan barn ¹	1225	579	483	40,1	42,9	41,0
Alder eldste person						
- 24	8	7	4	0,3	0,5	0,3
25 - 34	40	29	20	1,3	2,1	1,7
35 - 44	74	35	28	2,4	2,6	2,4
45 - 69	722	295	268	23,7	21,9	22,8
70 - 79	248	132	108	8,1	9,8	9,2
80 - 84	86	50	34	2,8	3,7	2,9
85 - 89	30	19	13	1,0	1,4	1,1
90 -	17	12	8	0,6	0,9	0,7
Fleirpersonhushald med barn ¹	1507	450	374	49,4	33,4	31,8
Alder yngste barn						
0 - 6	668	205	162	21,9	15,2	13,8
7 - 15	631	183	161	20,7	13,6	13,7
16 - 17	208	62	51	6,8	4,6	4,3
Talet på barn i hushaldet						
1 barn	617	221	178	20,2	16,4	15,1
2 barn	566	156	134	18,5	11,6	11,4
3 barn	298	67	58	9,8	5,0	4,9
4 barn eller fleire	26	6	4	0,9	0,4	0,3

¹ I denne tabellen er barn (ugifte heimebuande) 18 år og over haldne utanfor ved grupperinga av hushald etter type. Hushald som har barn berre i alderen 18 år og over, er derfor rekna som fleirpersonhushald utan barn.

Tabell 21. Hushald etter hushaldstype¹ og disponering av personbil/sortering av avfall. 3. november 1990

	I alt	Hushald med barn	Hushald utan barn					
			I alt	Alder eldste person				
				-24	25-44	45-69	70-79	80-
I alt	1177	374	803	25	112	375	200	91
Disponering av personbil								
1 bil	624	207	417	14	69	206	93	35
2 bilar	260	133	127	4	24	81	14	4
3 bilar eller fleire	51	16	35	-	3	26	3	3
Hushaldet disponerer ikkje bil	242	18	224	7	16	62	90	49
Sortering av avfall (kjeldesortering)								
Hushaldet sorterer avfall, i alt	372	150	222	2	36	106	51	27
Papir ²	147	53	94	-	17	40	27	10
Glas ²	114	49	65	1	10	35	10	9
Batteri ²	263	125	138	2	24	72	23	17
Måling, lakk, olje e.l. ²	57	32	25	1	7	10	3	4
Anna avfall ²	114	43	71	-	7	34	20	10
Hushaldet sorterer ikkje avfall	805	224	581	23	76	269	149	64

¹ I denne tabellen er barn (ugifte heimebuande) 18 år og over haldne utanfor ved grupperinga av hushald etter type. Hushald som har barn berre i alderen 18 år og over, er derfor rekna som hushald utan barn. ² Nokre hushald sorterer fleire typar avfall. Derfor blir summen av hushald etter avfallstypa større enn talet på hushald som sorterer avfall i alt.

Tabell 22. Familjar i privathushald etter familietype. Personar etter alder og familietype. 3. november 1990

Alder	I alt	Einsleg	Ektepar utan ugifte barn	Ektepar med ugifte barn	Mor med barn	Far med barn
Familjar						
I alt	1349	521	230	425	151	22
Personar						
I alt	3052	521	460	1654	363	54
0 - 4	161	1	-	101	57	2
5 - 9	168	3	-	136	26	3
10 - 14	162	-	-	123	34	5
15 - 19	266	9	-	217	32	8
20 - 24	242	37	4	160	35	6
25 - 29	181	35	8	101	34	3
30 - 34	205	44	14	105	36	6
35 - 39	238	34	7	166	27	4
40 - 44	216	24	15	154	19	4
45 - 49	183	18	20	132	11	2
50 - 54	149	16	29	93	7	4
55 - 59	152	24	48	66	13	1
60 - 64	155	37	62	46	8	2
65 - 69	185	50	100	28	5	2
70 - 74	149	58	68	17	6	-
75 - 79	134	71	53	4	5	1
80 - 84	60	27	23	5	5	-
85 - 89	33	24	9	-	-	-
90 -	13	9	-	-	3	1

Tabell 23. Hovudtal for par og personar i par. 3. november 1990

	I alt	Gifte			Sambuande		
		I alt	Utan barn ¹	Med barn ¹	I alt	Utan barn ¹	Med barn ¹
Par							
I alt						
Talet på barn i hushaldet¹							
0						
1						
2						
3						
4						
5 og over						
Yrkesaktiviteten til paret i veka 27. oktober - 2. november 1990							
Ingen yrkesaktiv						
Ein yrkesaktiv						
Begge yrkesaktive						
Personar							
I alt						
Alder							
0 - 19						
20 - 29						
30 - 39						
40 - 49						
50 - 59						
60 - 69						
70 -						
Høgste utdanning							
Barne- og ungdomsskolenivå						
Gymnasnivå						
Universitets- og høgskolenivå						
Uoppgitt, inga utdanning eller utdanning på førskolenivå						

Tala i denne tabellen er ikkje ferdige. Tabellen, som vil bli utarbeidd seinare, kan ein få ved å vende seg til Statistisk sentralbyrå, Folketeljingskontoret.

¹ I denne tabellen er barn (ugifte heimebuande) 18 år og over haldne utanfor ved grupperinga av hushald etter type. Par som har barn berre i alderen 18 år og over, er derfor rekna som par utan barn.

Tabell 24. Barn 0-17 år etter alder, familietype og mors/fars yrkesaktivitet i veka 27. oktober - 2. november 1990

Alder	I alt	Ektepar med barn			Mor med barn		Far med barn	
		Ingen av foreldra yrkesaktive	Ein av foreldra yrkesaktiv	Begge foreldra yrkesaktive	Mor ikkje yrkesaktiv	Mor yrkesaktiv	Far ikkje yrkesaktiv	Far yrkesaktiv
I alt ¹	633	17	117	350	60	74	1	14
0	36	2	7	10	12	5	-	-
1	34	1	7	13	5	7	-	1
2	35	1	10	15	3	6	-	-
3	28	1	7	11	3	6	-	-
4	27	2	5	9	5	5	-	1
5	31	3	8	15	1	4	-	-
6	31	1	6	19	2	2	-	1
7	36	1	8	20	4	2	1	-
8	28	1	8	16	1	2	-	-
9	39	-	2	28	2	6	-	1
10	27	-	3	16	4	3	-	1
11	33	1	5	17	5	4	-	1
12	35	2	4	19	4	6	-	-
13	34	-	5	25	-	3	-	1
14	33	1	6	19	1	4	-	2
15	50	-	9	31	4	5	-	1
16	49	-	9	33	3	1	-	3
17	47	-	8	34	1	3	-	1

¹ Barn 0-17 år i alt er ikkje det same som personar 0-17 år i alt. Sjå tekstdelen, pkt. 4.1.

Tabell 25. Personar 67 år og over. Alder, talet på personar i hushaldet, hushaldstype og indikatorar for bustadstandard. 3. november 1990

	I alt	67 - 69 år		70 - 79 år		80 - 89 år		90 år og over	
		Bur aleine	Bur med fleire	Bur aleine	Bur med fleire	Bur aleine	Bur med fleire	Bur aleine	Bur med fleire
I alt	517	24	86	92	197	31	71	5	11
I felleshushald	18	-	-	-	6	-	9	-	3
I privathushald i alt	499	24	86	92	191	31	62	5	8
Hustype									
Frittliggjande einøbustad eller våningshus knytt til gardsdrift	462	19	83	79	184	28	58	4	7
Småhus	32	5	3	11	7	2	2	1	1
Blokk, leigegard, forretningsbygg, bygg for felleshushald e.l.	5	-	-	2	-	1	2	-	-
Talet på rom. Kjøkken									
1 - 2 rom	77	3	3	27	23	12	7	-	2
Med kjøkken	76	3	3	27	23	11	7	-	2
Utan kjøkken	1	-	-	-	-	1	-	-	-
3 - 4 rom	248	17	35	49	97	14	30	4	2
5 rom eller fleire	174	4	48	16	71	5	25	1	4
Byggjeår									
- 1900	40	1	12	7	10	2	5	-	3
1901 - 1960	247	12	42	47	95	14	31	1	5
1961 - 1990	212	11	32	38	86	15	26	4	-
Kjelder til oppvarming									
Éi kjelde, i alt	163	8	30	33	53	11	21	3	4
Sentralvarme, elektriske omnar, varmekablar e.l.	55	1	7	15	13	8	7	3	1
Omnar for flytande brensel	6	-	1	1	3	-	-	-	1
Omnar for fast brensel	102	7	22	17	37	3	14	-	2
To eller fleire kjelder, i alt	336	16	56	59	138	20	41	2	4
Sentralvarme og éi eller fleire andre kjelder	11	1	4	-	3	1	2	-	-
Andre kombinasjonar	325	15	52	59	135	19	39	2	4
Sanitærforhold									
Har både bad og WC	461	21	85	81	178	24	59	5	8
Har WC, men ikkje bad	11	1	1	1	5	1	2	-	-
Har bad, men ikkje WC	7	-	-	3	3	-	1	-	-
Har verken bad eller WC	20	2	-	7	5	6	-	-	-
Etasjeplassering. Heis									
Bustader med bustadrom i éin etasje i alt	318	21	47	68	114	25	34	4	5
1. etasje, kjellaretasje eller underetasje	281	20	46	57	105	21	24	3	5
2. etasje eller høgare	37	1	1	11	9	4	10	1	-
I hus med heis	-	-	-	-	-	-	-	-	-
I hus utan heis	37	1	1	11	9	4	10	1	-
Bustader med bustadrom i fleire etasjar	181	3	39	24	77	6	28	1	3
Plan i bustaden									
Bustader med kjøkken, bad, WC og minst eitt bustadrom på eitt plan	428	21	77	76	165	21	56	5	7
Elge-/leigeform									
Eigd i alt	394	16	75	58	163	21	53	1	7
Privat	380	13	74	54	158	20	53	1	7
Gjennom burettslag e.l.	14	3	1	4	5	1	-	-	-
Leigd	105	8	11	34	28	10	9	4	1

Tabell 26. Folkemengd etter alder, kjønn og type bustadstrøk/grunnkrins. 3. november 1990

	I alt	Alder										
		0-6	7-15	16-19	20-24	25-29	30-49	50-59	60-66	67-69	70-79	80-
Kommunen	3070	224	317	216	242	181	842	301	230	110	289	118
Menn	1533	129	144	128	123	98	426	149	106	50	129	51
Kvinner	1537	95	173	88	119	83	416	152	124	60	160	67
Type bustadstrøk og kjønn												
Tettsteder												
Tettbygde strøk	1663	124	180	120	127	101	485	152	138	53	128	55
Menn	809	69	84	71	65	45	242	71	60	28	54	20
Kvinner	854	55	96	49	62	56	243	81	78	25	74	35
1521 Dovre	485	44	46	34	32	34	136	50	33	20	28	28
Menn	238	26	19	20	20	11	68	26	17	11	11	9
Kvinner	247	18	27	14	12	23	68	24	16	9	17	19
1522 Dombås	1178	80	134	86	95	67	349	102	105	33	100	27
Menn	571	43	65	51	45	34	174	45	43	17	43	11
Kvinner	607	37	69	35	50	33	175	57	62	16	57	16
Spreittbygde strøk	1360	90	132	91	112	78	343	147	88	55	161	63
Menn	702	54	59	55	57	53	177	77	43	21	75	31
Kvinner	658	36	73	36	55	25	166	70	45	34	86	32
Uoppgitt	47	10	5	5	3	2	14	2	4	2	-	-
Delområde, grunnkrins og kjønn												
01 Dovre syd	1345	102	141	89	87	82	346	146	88	60	136	68
Menn	667	57	63	52	48	39	175	75	44	25	58	31
Kvinner	678	45	78	37	39	43	171	71	44	35	78	37
0101 Ryddøl	54	7	6	1	4	6	13	4	-	4	8	1
Menn	26	4	3	1	1	3	6	2	-	1	5	-
Kvinner	28	3	3	-	3	3	7	2	-	3	3	1
0102 Brennhaug	191	16	26	17	6	9	54	12	14	9	24	4
Menn	95	9	13	10	4	4	27	6	7	4	9	2
Kvinner	96	7	13	7	2	5	27	6	7	5	15	2
0103 Veslfjellet	88	11	12	3	4	9	18	10	4	5	7	5
Menn	43	6	3	2	1	6	10	3	3	1	6	2
Kvinner	45	5	9	1	3	3	8	7	1	4	1	3
0104 Veslhøi	126	4	17	12	10	7	29	24	8	5	8	2
Menn	65	2	9	8	3	4	15	12	5	1	4	2
Kvinner	61	2	8	4	7	3	14	12	3	4	4	-
0105 Dovre	139	8	8	6	14	6	29	15	8	5	19	21
Menn	65	4	3	4	11	3	14	8	2	2	6	8
Kvinner	74	4	5	2	3	3	15	7	6	3	13	13
0106 Jønndal	298	15	36	26	22	11	98	33	20	9	22	6
Menn	144	9	13	12	13	3	48	20	8	5	10	3
Kvinner	154	6	23	14	9	8	50	13	12	4	12	3
0107 Storhovda	312	32	24	15	19	25	77	29	24	18	26	23
Menn	157	18	10	9	10	10	41	13	16	9	11	10
Kvinner	155	14	14	6	9	15	36	16	8	9	15	13
0108 Nonshø	59	5	6	4	3	1	16	8	4	1	9	2
Menn	31	4	4	1	2	-	9	5	1	1	3	1
Kvinner	28	1	2	3	1	1	7	3	3	-	6	1
0109 Kråvollen	78	4	6	5	5	8	12	11	6	4	13	4
Menn	41	1	5	5	3	6	5	6	2	1	4	3
Kvinner	37	3	1	-	2	2	7	5	4	3	9	1
02 Dovre nord	1678	112	171	122	152	97	482	153	138	48	153	50
Menn	844	66	80	74	74	59	244	73	59	24	71	20
Kvinner	834	46	91	48	78	38	238	80	79	24	82	30
0201 Skeivollen	82	8	4	3	7	6	17	9	9	3	10	6
Menn	43	5	1	-	4	5	10	5	4	2	4	3
Kvinner	39	3	3	3	3	1	7	4	5	1	6	3
0202 Enjekollan	88	4	2	9	11	3	28	7	2	2	12	8
Menn	49	4	-	7	6	3	14	4	1	1	5	4
Kvinner	39	-	2	2	5	-	14	3	1	1	7	4
0203 Møkjallasset	55	3	5	4	4	5	17	5	4	-	7	1
Menn	29	2	1	2	3	3	9	2	2	-	5	-
Kvinner	26	1	4	2	1	2	8	3	2	-	2	1
0204 Lissbekken	42	1	3	2	4	2	11	6	4	3	4	2
Menn	21	1	1	1	1	2	6	3	2	2	2	-
Kvinner	21	-	2	1	3	-	5	3	2	1	2	2
0205 Dombås vest	293	12	27	21	23	15	70	27	33	10	47	8
Menn	146	10	13	14	9	12	35	11	14	2	23	3
Kvinner	147	2	14	7	14	3	35	16	19	8	24	5
0206 Einbu	36	1	1	2	10	3	8	4	2	-	5	-
Menn	24	1	1	2	6	2	4	3	1	-	4	-
Kvinner	12	-	-	-	4	1	4	1	1	-	1	-
0207 Dombås øst	237	16	27	19	16	13	63	13	34	8	23	5
Menn	107	10	13	9	6	8	29	3	13	5	10	1
Kvinner	130	6	14	10	10	5	34	10	21	3	13	4

Tabell 26 (framh.). Folkemengd etter alder, kjønn og type bustadstrøk/grunnkrins. 3. november 1990

	I alt	Alder										
		0-6	7-15	16-19	20-24	25-29	30-49	50-59	60-66	67-69	70-79	80-
Delområde, grunnkrins og kjønn (framh.)												
0208 Dombås nord	516	27	64	42	50	26	168	47	31	15	33	13
Menn	261	13	36	26	26	14	83	25	14	7	13	4
Kvinner	255	14	28	16	24	12	85	22	17	8	20	9
0209 Grønbogen	157	29	28	9	6	18	60	4	2	1	-	-
Menn	73	14	11	5	2	5	34	1	-	1	-	-
Kvinner	84	15	17	4	4	13	26	3	2	-	-	-
0210 Gardsenden	108	6	4	8	14	4	23	22	14	3	7	3
Menn	55	3	1	5	7	3	11	11	6	3	2	3
Kvinner	53	3	3	3	7	1	12	11	8	-	5	-
0211 Blåhøin	1	-	-	-	-	-	-	-	-	-	-	1
Menn	1	-	-	-	-	-	-	-	-	-	-	1
0212 Hjerkin	33	2	1	1	4	1	10	6	3	2	2	1
Menn	19	1	1	1	2	1	6	3	2	1	1	-
Kvinner	14	1	-	-	2	-	4	3	1	1	1	1
0215 Kås	30	3	5	2	3	1	7	3	-	1	3	2
Menn	16	2	1	2	2	1	3	2	-	-	2	1
Kvinner	14	1	4	-	1	-	4	1	-	1	1	1
Uoppgitt	47	10	5	5	3	2	14	2	4	2	-	-

Tabell 27. Yrkesaktive 16 år og over i året, etter næring, kjønn og type bustadstrøk/grunnkrins.
3. november 1990

	I alt	Jordbruk, skogbruk, fiske og fangst	Oljeutvinning og bergverksdrift	Industri	Kraft- og vassforsyning	Byggje- og anleggsverksemd	Varehandel, hotell- og restauranterverksemd	Transport, lagring, post- og telekommunikasjonar	Bank-, finansierings- og forsikringsverksemd, eigeidomsdrift og forretningsmessig tenesteyting	Offentleg, sosial og privat tenesteyting
Kommunen	1654	303	31	119	9	125	405	124	44	494
Menn	888	200	29	90	8	119	127	85	21	209
Kvinner	766	103	2	29	1	6	278	39	23	285
Type bustadstrøk og kjønn										
Tettstader										
Tettbygde strøk	902	39	17	72	7	74	254	91	30	318
Menn	469	27	15	54	6	69	81	62	10	145
Kvinner	433	12	2	18	1	5	173	29	20	173
1521 Dovre	240	16	3	25	-	22	43	16	8	107
Menn	132	12	2	17	-	21	14	9	3	54
Kvinner	108	4	1	8	-	1	29	7	5	53
1522 Dombås	662	23	14	47	7	52	211	75	22	211
Menn	337	15	13	37	6	48	67	53	7	91
Kvinner	325	8	1	10	1	4	144	22	15	120
Spreittbygde strøk	731	263	14	44	2	50	145	31	14	168
Menn	408	172	14	35	2	49	44	22	11	59
Kvinner	323	91	-	9	-	1	101	9	3	109
Uoppgitt	21	1	-	3	-	1	6	2	-	8
Delområde, grunnkrins og kjønn										
01 Dovre syd	681	185	9	52	1	51	122	33	15	213
Menn	370	119	8	38	1	50	36	23	9	86
Kvinner	311	66	1	14	-	1	86	10	6	127
0101 Ryddøl	24	8	-	1	1	1	4	-	1	8
Menn	12	4	-	1	1	1	-	-	1	4
Kvinner	12	4	-	-	-	-	4	-	-	4
0102 Brennhaug	84	15	1	6	-	8	18	7	1	28
Menn	42	9	1	6	-	8	4	5	1	8
Kvinner	42	6	-	-	-	-	14	2	-	20
0103 Veslfjellet	44	26	-	1	-	2	8	2	-	5
Menn	24	17	-	1	-	2	1	2	-	1
Kvinner	20	9	-	-	-	-	7	-	-	4
0104 Veslhøi	80	32	1	6	-	7	8	3	-	23
Menn	43	17	1	5	-	7	4	3	-	6
Kvinner	37	15	-	1	-	-	4	-	-	17
0105 Dovre	65	29	-	6	-	3	9	1	5	12
Menn	39	19	-	3	-	3	3	1	4	6
Kvinner	26	10	-	3	-	-	6	-	1	6
0106 Jønndal	153	14	3	11	-	14	24	7	4	76
Menn	82	11	2	8	-	13	7	4	2	35
Kvinner	71	3	1	3	-	1	17	3	2	41
0107 Storhovda	161	37	-	16	-	12	35	10	3	48
Menn	89	27	-	10	-	12	10	5	1	24
Kvinner	72	10	-	6	-	-	25	5	2	24
0108 Nonshø	31	10	-	2	-	4	5	1	-	9
Menn	16	6	-	2	-	4	2	1	-	1
Kvinner	15	4	-	-	-	-	3	-	-	8
0109 Kråvøllen	39	14	4	3	-	-	11	2	1	4
Menn	23	9	4	2	-	-	5	2	-	1
Kvinner	16	5	-	1	-	-	6	-	1	3
02 Dovre nord	952	117	22	64	8	73	277	89	29	273
Menn	507	80	21	51	7	68	89	61	12	118
Kvinner	445	37	1	13	1	5	188	28	17	155
0201 Skeivøllen	52	23	-	2	-	3	10	1	1	12
Menn	30	17	-	1	-	3	3	-	1	5
Kvinner	22	6	-	1	-	-	7	1	-	7
0202 Enjekollan	50	13	2	2	-	4	13	1	-	15
Menn	28	9	2	2	-	4	4	-	-	7
Kvinner	22	4	-	-	-	-	9	1	-	8
0203 Møkjalasset	34	13	-	2	-	5	7	-	2	5
Menn	21	8	-	2	-	5	2	-	1	3
Kvinner	13	5	-	-	-	-	5	-	1	2
0204 Lissbekken	26	9	1	1	-	1	6	2	1	5
Menn	13	5	1	1	-	-	2	2	1	1
Kvinner	13	4	-	-	-	1	4	-	-	4

Tabell 27 (framh.). Yrkesaktive 16 år og over i året, etter næring, kjønn og type bustadstrøk/grunnkrins.
3. november 1990

	I alt	Jord- bruk, skog- bruk, fiske og fangst	Oljæt- vinning og berg- verks- drift	Industri	Kraft- og vass- for- syning	Byggje- og anleggs- verk- sømd	Vare- handel, hotell- og restau- rant- verk- sømd	Transport, lagring, post- og telekom- munika- sjonar	Bank-, finan- sierings- og forsikrings- verksemd, eigedoms- drift og forretnings- messig teneste- yting	Offent- leg, sosial og privat tenes- teyting
Delområde, grunnkrins og kjønn (framh.)										
0205 Dombås vest	158	18	5	8	2	13	53	18	6	35
Menn	86	13	5	7	2	12	20	14	3	10
Kvinner	72	5	-	1	-	1	33	4	3	25
0206 Einbu	26	11	1	1	-	3	4	-	1	5
Menn	17	8	1	1	-	3	2	-	1	1
Kvinner	9	3	-	-	-	-	2	-	-	4
0207 Dombås øst	117	4	1	7	2	4	45	11	6	37
Menn	57	4	1	6	1	4	14	7	3	17
Kvinner	60	-	-	1	1	-	31	4	3	20
0208 Dombås nord	316	14	5	32	1	30	94	31	10	99
Menn	163	9	5	25	1	28	27	23	2	43
Kvinner	153	5	-	7	-	2	67	8	8	56
0209 Grønbogen	79	3	5	7	-	3	21	13	-	27
Menn	39	1	4	4	-	2	6	9	-	13
Kvinner	40	2	1	3	-	1	15	4	-	14
0210 Gardsenden	66	3	1	1	3	6	16	7	2	27
Menn	35	2	1	1	3	6	5	3	-	14
Kvinner	31	1	-	-	-	-	11	4	2	13
0212 Hjerkin	16	-	1	-	-	-	6	5	-	4
Menn	10	-	1	-	-	-	3	3	-	3
Kvinner	6	-	-	-	-	-	3	2	-	1
0215 Kås	12	6	-	1	-	1	2	-	-	2
Menn	8	4	-	1	-	1	1	-	-	1
Kvinner	4	2	-	-	-	-	1	-	-	1
Uoppgitt	21	1	-	3	-	1	6	2	-	8

Tabell 28. Privathushald. Utvalde kjenneteikn for bustadstandard, og disponering av personbil.
Bustadstrøk/grunnkrins. 3. november 1990

	Alle privat- hushald	Bustaden har både bad og WC	Kjøkken 6 m ² eller større	Bustaden bygd etter 1960	Hushaldet eig bustaden	Hushaldet dispo- nerer bil	Bustad- romma er på eitt plan	Bustaden ligg i 2. et. eller høgare og huset har ikkje heis
Kommunen	1177	1120	1078	709	919	935	1045	81
Type bustadstrøk								
Tettstader								
Tettbygde strøk	635	616	574	437	507	516	570	41
1521 Dovre	178	176	160	111	144	151	168	15
1522 Dombås	457	440	414	326	363	365	402	26
Spreittbygde strøk	524	487	487	261	400	405	459	39
Uoppgitt	18	17	17	11	12	14	16	1
Delområde og grunnkrins								
01 Dovre syd	502	474	459	271	400	393	455	38
0101 Ryddøl	23	22	21	10	19	19	21	1
0102 Brønnhaug	66	64	58	41	56	51	63	4
0103 Veslfjellet	28	26	27	17	25	19	24	2
0104 Veslhøi	42	39	42	21	35	33	37	2
0105 Dovre	51	47	48	24	40	41	43	5
0106 Jønndal	111	105	104	78	94	89	102	7
0107 Storhovda	126	119	108	55	87	98	113	13
0108 Nonshø	25	24	24	13	21	21	24	-
0109 Kråvollen	30	28	27	12	23	22	28	4
02 Dovre nord	657	629	602	427	507	528	574	42
0201 Skelvollan	32	30	31	14	27	29	25	2
0202 Enjekollan	37	34	37	17	27	28	34	2
0203 Møkjalasset	23	23	21	13	20	19	21	-
0204 Lissbekken	21	21	20	12	15	16	19	1
0205 Dombås vest	127	119	110	70	87	88	104	12
0206 Einbu	12	11	11	4	8	10	11	4
0207 Dombås øst	95	93	87	56	76	68	87	5
0208 Dombås nord	190	185	171	145	155	165	168	6
0209 Grønbogen	48	46	48	44	43	47	46	5
0210 Gardsenden	47	44	43	38	36	39	37	3
0211 Blåhøin	1	-	-	1	-	-	-	-
0212 Hjerkin	15	15	14	8	5	12	14	1
0215 Kås	9	8	9	5	8	7	8	1
Uoppgitt	18	17	17	11	12	14	16	1

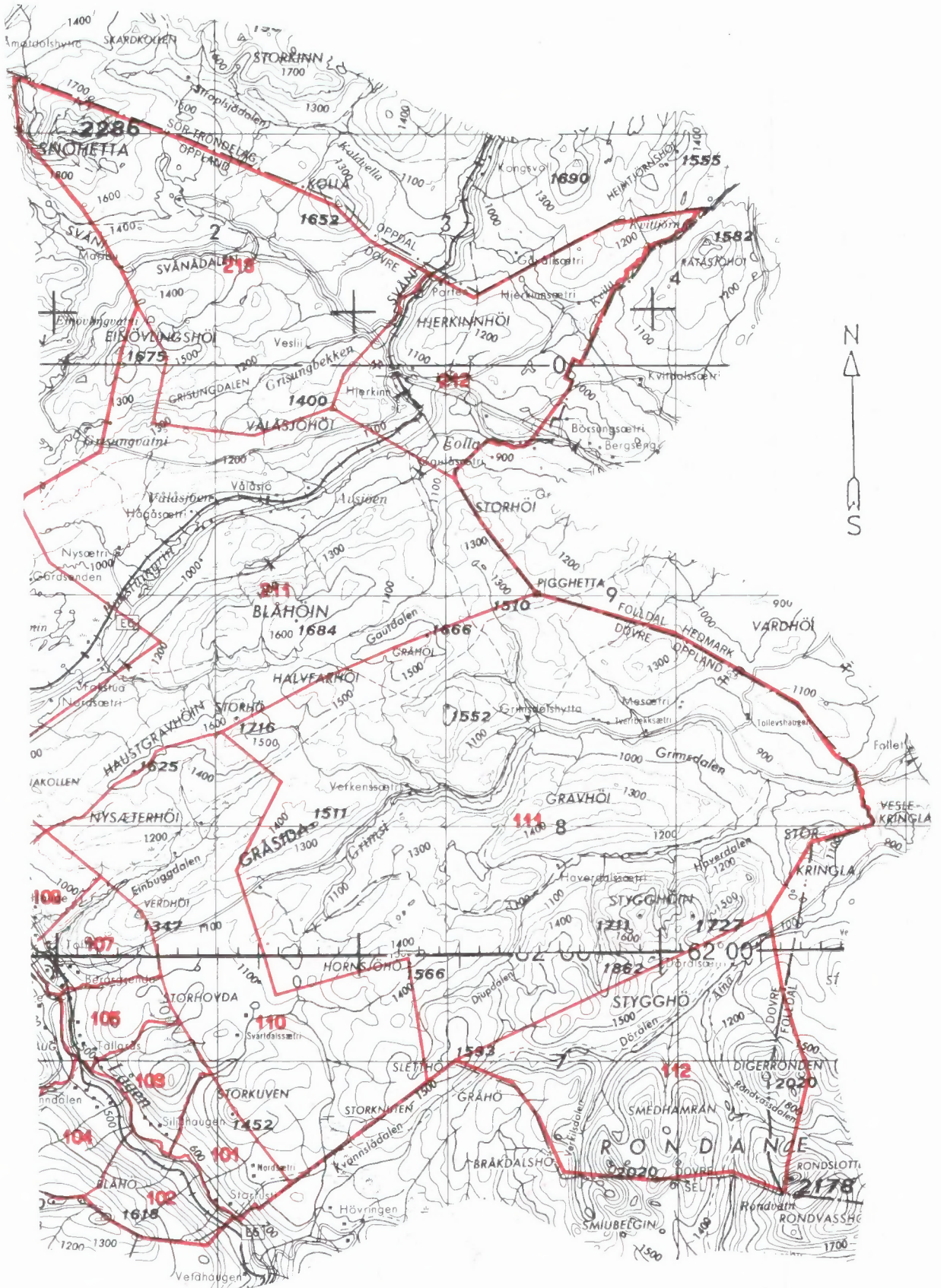

Utsnitt av kringskart

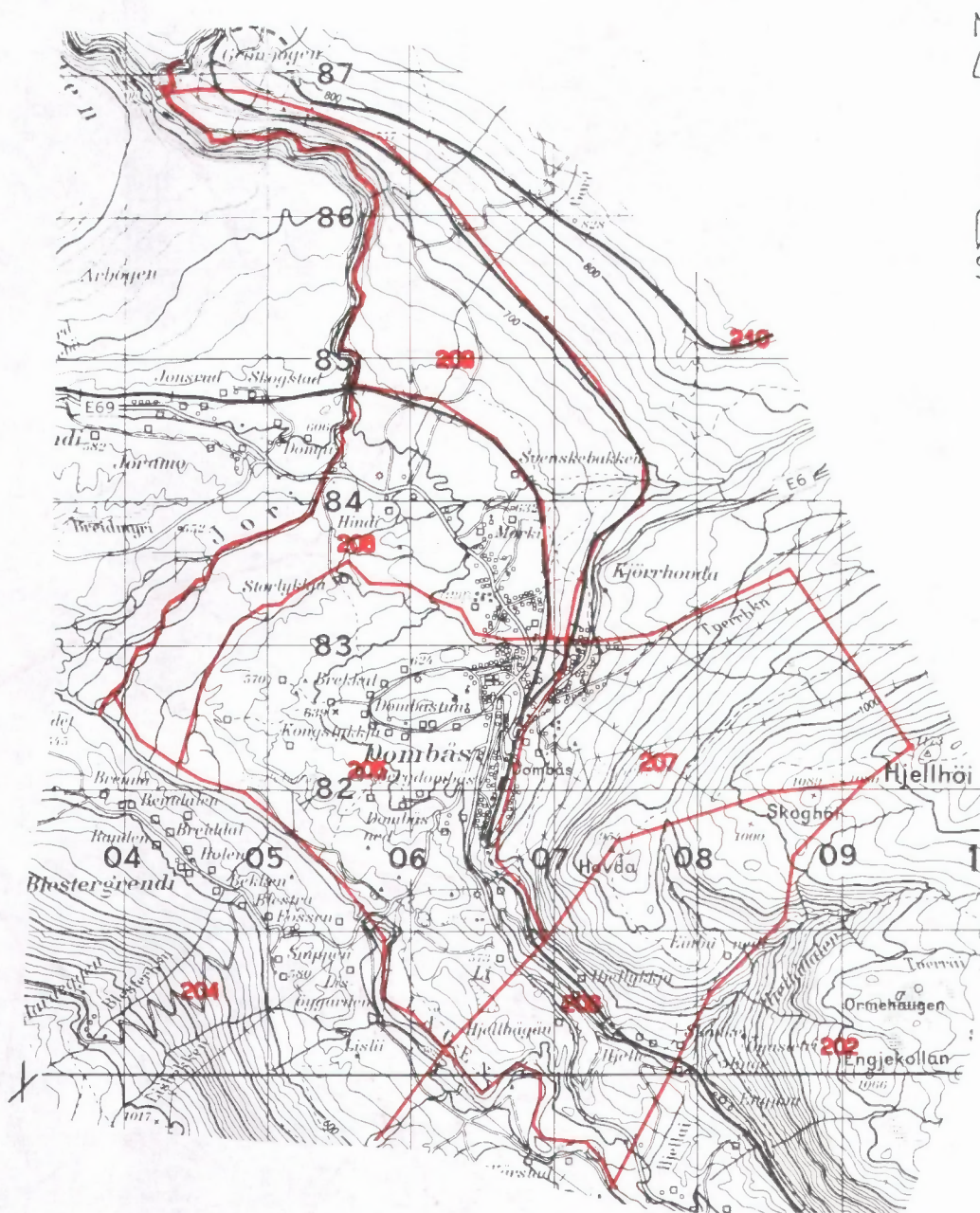

Kartgrunnlag M ca. 1:50 000
Løyvenr. 74/91 Statens kartverk



FoB 90

Folke- og bustadteljing 1990 blir gjennomført av Statistisk sentralbyrå

Oppgåvene er undergitt teleplikt. Dei vil berre bli nytta til å utarbeide statistikk og vil bli oppbevarte på ein trygg måte.

VIKTIG:
Bruk helst blyant eller blå/svart kulepenn

Slik: Ikkje slik:



1 Kven bur du saman med i leilegheita?
Rettleiinga fortel kva vi meiner med ei leilegheit. Set fleire kryss om nødvendig.

- | | |
|--------------------------------------|--|
| <input type="checkbox"/> Ingen | <input type="checkbox"/> Sysken |
| <input type="checkbox"/> Ektemake | <input type="checkbox"/> Svigerforeldre, svigerinne, svoger, svigerbarn, tante, onkel, niese, nevø |
| <input type="checkbox"/> Sambuar | <input type="checkbox"/> Besteforeldre, barnebarn |
| <input type="checkbox"/> Dotter, son | <input type="checkbox"/> Andre personar |
| <input type="checkbox"/> Mor, far | |

2 Hadde du inntektsgivande arbeid i minst 100 timar i året frå 3. nov. 1989 til 2. nov. 1990?

Arbeid som ulønt familiemedlem i familiebedrift blir også rekna som inntektsgivande arbeid (t.d. butikk, gardsbruk).

- Ja Nei

! Svare du nei her, skal du ikkje fylle ut resten av denne sida.

3 Kor mange månader hadde du heiltids- og/eller deltidsarbeid i året frå 3. nov. 1989 til 2. nov. 1990?
Sjå rettleiinga.

Heiltid: månader

Deltid: månader

4 For opp namn og adresse på den arbeidsstaden (bedrifta) der du hadde inntektsgivande arbeid lengst tid i året frå 3. nov. 1989 til 2. nov. 1990.
Med bedrift meiner vi fabrikk, butikk, gardsbruk, likningskontor e.l.

Namn:

Gate/veg:

Poststad:

5 Gjer greie for verksemda på denne arbeidsstaden så nøye som du kan.
Skriv t.d. produksjon av møblar, sal av bilar, bokhandel, jordbruk, utleige av maskiner, arkitektverksemd e.l.

Verksemd:

6 Kva for yrke (tittel) hadde du på denne arbeidsstaden?

Skriv t.d. heimhjelp, rørleggjar, frisør, sjukepleiar, reingjeringshjelp, kokk, platearbeidar, salskonsulent, førskulelærer e.l.

Yrke:

7 Korleis er/var du knytt til arbeidsstaden du nemnde i spørsmål 4?

- Som fast eller mellombels tilsett
- Som sjølvstendig næringsdrivande (eigar)
- Som familiemedlem utan fast lønn i familiebedrift

8 Hadde du inntektsgivande arbeid i veka 27. okt. - 2. nov. 1990?
Sjå rettleiinga.

- Ja Nei

! Svare du nei her, skal du ikkje fylle ut resten av denne sida.

9 Kva er den vanlege/avtala arbeidstida di i veka?

- 1-9 timar 30-34 timar
- 10-19 timar 35-39 timar
- 20-29 timar 40 timar eller meir

10 Kor mange timar inntektsgivande arbeid utførte du i veka 27. okt. - 2. nov.?

- 1-9 timar 35-39 timar
- 10-19 timar 40 timar eller meir
- 20-29 timar Ingen, eg arbeidde ikkje denne veka
- 30-34 timar

! Arbeidde du ikkje denne veka, skal du ikkje fylle ut resten av denne sida.

11 Kvar møtte du på arbeid i veka 27. okt. - 2. nov.?
Sjå rettleiinga.

- Eg møtte fast på same arbeidsstaden/adressa som eg førte opp i spørsmål 4
- Eg møtte fast på ein annan stad. Skriv adressa
- Kommune:
- Gate/veg:
- Poststad:

- Eg møtte på ulike stader denne veka

! Møtte du på ulike stader denne veka, skal du ikkje fylle ut resten av denne sida.

12 Kor mange gonger reiste eller gjekk du frå heimstaden din til arbeidsstaden i veka 27. okt. - 2. nov.?
Med heimstad meiner vi adressa i namnefeltet øvst på skjemaet.

- Ingen, eg bur på arbeidsstaden (arbeider heime) 1 gong
- 2-3 gonger
- Ingen, eg var ikkje på heimstaden denne veka 4 gonger eller fleire

! Reiste du ikkje denne veka, skal du ikkje fylle ut resten av denne sida.

13 Kor lang tid brukte du til vanleg frå heimstaden til arbeidsstaden (ein veg) i veka 27. okt. - 2. nov.?

- Under 15 min 45-59 min
- 15-29 min 60-89 min
- 30-44 min 90 min eller meir

14 Kva for transportmiddel brukte du til vanleg frå heimstaden til arbeidsstaden (ein veg) i veka 27. okt. - 2. nov.?
Set fleire kryss om nødvendig.

- Bil Båt
- Buss Brukte sykkel, gjekk i meir enn 10 min
- Tog, trikk, T-bane Anna

VIKTIG:

 Bruk helst
blyant eller
blå/svart kulepenn

 Slik:

 Ikkje slik:

Spørsmåla på denne sida gjeld leilegheita der oppgavegivar
er registrert som busett 3. november 1990 i Folkeregisteret,
sjå adressa i namnefeltet på den andre sida.

- 1 Har andre som bur i leilegheita fått bustadskjema? Ja Nei

Dersom det er motteke eitt bu-
stadskjema i leilegheita, skal det
fyllast ut og sendast tilbake i
svarkonvolutten saman med alle
personskjema.

Dersom fleire i leilegheita har fått bustadskjema, treng de berre
svare på spørsmåla om bustaden (leilegheita) på eitt av dei. For kvar
leilegheit skal det nyttast berre ein svarkonvolutt. Send derfor alle
skjema frå dei busette i leilegheita tilbake i den same svarkonvolutten.

- 2 Kor mange rom på 6 m² eller meir er
det i leilegheita? Ta ikkje med kjøkken,
gang, bad o.l.

 1 2 3 4 5

 6 7 8 9 eller fleire

- 3 Kor stor er leilegheita målt i kvadrat-
meter? Ta med alle rom til bustadformål,
også kjøkken, gang, bad o.l.

 Under 50 m² 100-129 m²
 50-59 m² 130-149 m²
 60-79 m² 150-199 m²
 80-99 m² 200 m² eller
meir

- 4 Kor stort er kjøkkenet i leilegheita?

 6 m² eller
større Det er ikkje
kjøkken i
leilegheita

 Mindre
enn 6 m²

- 5 Er det bad eller dusj inne i leilegheita?

 Ja Nei

- 6 Er det vassklosett inne i leilegheita?

 Ja Nei

- 7 Kva slags kjelder til oppvarming er det
i leilegheita?

 Sentralvarme
(radiatorar e.l.) Omnar for flyt-
ande brensel
(olje, parafin e.l.)

 Elektriske
omnar, varme-
kabler e.l. Omnar for fast
brensel (ved,
koks e.l.)

- 8 Har leilegheita kjøkken, bad/dusj, wc og
minst eitt bustadrom i same etasje?

 Ja Nei

- 9 Kva etasje ligg leilegheita i?

 Set fleire kryss dersom leilegheita har
bustadrom i fleire etasjar.

 Kjellaretasje Underetasje

 1. 2. 3. 4. 5. eller
høgare

- 10 Kva slags eige-/leigeforhold er det til
leilegheita? Set berre eitt kryss.

 Eg/vi eig ho gjennom eit burettslag
eller bustadaksjeselskap

 Eg/vi eig ho aleine eller saman med
andre

 Eg/vi leiger ho gjennom arbeidet
(tenestebustad)

 Eg/vi leiger ho for eit avgrensa tidsrom

 Eg/vi leiger ho på andre vilkår

- 11 Kor mange personbilar disponerer dei
som bur i leilegheita?

 Ingen 1 2 3 eller fleire

- 12 Sorterer hushaldet til vanleg avfallet sitt?

 Set berre kryss for avfallstypar som blir
leverte/henta etter at dei er sorterte ut.

 Inga særskild sortering. Praktisk
vanskeleg, manglar tilbod e.l.

 Papir Måling, lakk, olje e.l.

 Glas Anna avfall

 Batteri

- 13 Kva slags hus ligg leilegheita i?

Sjå rettleiinga.

 Frittliggjande einebustad eller
våningshus knytt til gardsdrift

 Hus i kjede, rekkjehus, terrassehus
eller vertikaldelt tomannsbustad

 Horisontaldelt tomannsbustad eller anna
bustadbygg med mindre enn 3 etasjar

 Blokk, leigegard eller anna bustadbygg
med 3 etasjar eller meir

 Forretningsbygg, pensjonat, aldersheim,
militærforlegning eller anna bygg for
felleshushald

- 14 Er det heis i huset?

 Ja Nei

- 15 Kor mange leilegheiter er det i huset?

 1 2 3 4 5

 6 7 8 9 eller fleire

- 16 Når vart huset bygd? (opphavleg byggjeår)

 1900 eller før 1946 - 1960

 1901 - 1920 1961 - 1970

 1921 - 1940 1971 - 1980

 1941 - 1945 1981 - 1990

Pris kr 50,00

Publikasjonen kjem ut i kommisjon hos Universitetsforlaget, Oslo, og er til salgs hos alle bokhandlarar.

ISBN 82-537-3292-9