



Folke- og boligtelling 1990

Sør-Varanger

**FOLKE- OG BOLIGTELLING
1990**

KOMMUNEHEFTE

2030 SØR-VARANGER

STATISTISK SENTRALBYRÅ
OSLO-KONGSVINGER 1992

ISBN 82-537-3444-1

EMNEGRUPPE
31 Folketellinger

ANDRE EMNEORD
Arbeidstid
Befolkning
Boliger
Grunnkretser
Husholdninger
Sysselsetting
Yrkesaktive

Forord

Hovedformålet med Folke- og bolig telling 1990 er å gi et bilde av befolkningen og levekårene i det norske samfunnet.

Et annet viktig formål er å gi statistikk for mindre geografiske områder som kommuner og deler av kommuner. For å dekke dette formålet gir Statistisk sentralbyrå ut et statistisk hefte for hver kommune.

Når kommuneheftene for alle kommuner i et fylke er publisert, vil det bli laget et fylkessammendrag med tabeller som svarer til dem som finnes i kommuneheftene. Når alle kommunene i landet har fått sine hefter, vil det også bli laget et sammendrag for hele landet.

Innen utgangen av 1992 vil en endelig folketellingsfil være etablert, og det blir utarbeidet et hefte som dokumenterer folketellingsprosjektet.

Resultatene fra FoB90 vil i tillegg være tilgjengelig i databaser i SSB, bl.a. Regionalstatistisk database. Det er videre planer om en spredning av folketellingsdata i tilknytning til publisering av annen statistikk fra SSB. Resultatene vil også kunne leveres på maskinlesbar form. For brukere som ønsker ytterligere bearbeiding av materialet, vil SSB utføre dette mot kostnadsdekning.

Oslo/Kongsvinger, 11. mars 1992

Svein Longva

Jan Furseth

Innhold

	Side
Tabellregister	6
Figurdel	7
Tekstdel	
1. Formål	8
2. Opplegg og gjennomføring	8
2.1. Statistikkens omfang	8
2.2. Grunnlag for statistikken	8
2.3. Datainnsamling	8
2.4. Utvalg	9
3. Feilkilder og usikkerhet ved resultatene	9
3.1. Utvalgsvarians	9
3.2. Frafall og utvalgsskjevhet	10
3.3. Innsamlings- og bearbeidingsfeil	10
4. Enheter, geografiske nivåer og kjennemerker	11
4.1. Enheter	11
4.2. Geografiske nivåer	12
4.3. Kjennemerker	13
4.3.1. Personkjennemerker	13
4.3.2. Boligkjennemerker	16
4.3.3. Husholdningskjennemerker	17
5. Merknader til tabellene	18
Tabelldel	19
Vedlegg	
Kart over grunnkretser	
Kart over tettsteder	
Personskjema	
Boligskjema	

Standardtegn i tabeller

- . Tall kan ikke forekomme
- Null
- 0,0 Mindre enn 0,5 av den brukte enheten
- : Tallet er upålitelig
- () Tallet må brukes med varsomhet

Tabellregister

Side

1.	Folkemengde ved folketellingene 1875 - 1990, etter kommunegrenser pr. 3. november 1990	19
2.	Folkemengde etter kjønn, ekteskapelig status og alder. 3. november 1990	19
3.	Hovedtall for utdanning. Personer 16-66 år etter yrkesaktivitet, kjønn og utdanning. 3. november 1989 - 2. november 1990	20
4.	Personer 16 år og over. Hovedtall for yrkesaktivitet i året 3. november 1989 - 2. november 1990 .	21
5.	Hovedtall for yrkesaktive i året 3. november 1989 - 2. november 1990	22
6.1.	Yrkesaktive 16 år og over, etter alder og næring/yrkesfelt. 3. november 1989 - 2. november 1990	23
6.2.	Yrkesaktive 16 år og over, etter kjønn/alder/arbeidstid i året og næring/yrkesfelt. 3. november 1989 - 2. november 1990	24
7.1.	Yrkesaktive 16 år og over, etter arbeidstid i året og kjønn/næring/yrkesfelt. 3. november 1989 - 2. november 1990	25
7.2.	Yrkesaktive 16 år og over, etter kjønn, arbeidstid i året og næring/yrkesfelt. 3. november 1989- 2. november 1990	26
8.	Hovedtall for yrkesaktive i uka 27. oktober - 2. november 1990, etter vanlig/avtalt arbeidstid	27
9.1.	Yrkesaktive 16 år og over i uka 27. oktober - 2. november 1990, etter kjønn, vanlig/avtalt arbeidstid og næring	27
9.2.	Yrkesaktive 16 år og over i uka 27. oktober - 2. november 1990, etter vanlig/avtalt arbeidstid, kjønn og næring/yrkesfelt	28
10.	Yrkesaktive 16 år og over med fast oppmøteplass på arbeid i uka 27. oktober - 2. november 1990, etter tallet på arbeidsreiser, reisetid og yrkesfelt/oppmøteplass	29
11.	Yrkesaktive 16 år og over med fast arbeidsreise i uka 27. oktober - 2. november 1990, etter reisemåte, oppmøteplass, tallet på arbeidsreiser, reisetid og etter reisemåte, kjønn og alder	30
12.	Boliger og bosatte. Hustype, tallet på rom, kjøkken. 3. november 1990	31
13.	Boliger, rom og bosatte, etter hustype. 3. november 1990	31
14.	Boliger etter eieform og areal. Rom og bosatte, etter eieform. 3. november 1990	31
15.	Boliger etter tallet på rom og tallet på bosatte. 3. november 1990	32
16.	Boliger etter husets byggeår og hustype/eieform/oppvarmingskilde. Bosatte og rom, etter husets byggeår. 3. november 1990	32
17.1.	Boliger etter sanitærutstyr og størrelse. 3. november 1990	33
17.2.	Boliger og bosatte. Sanitærutstyr/byggeår, størrelse og tilgjengelighet. 3. november 1990	33
18.	Boliger etter standardindikatorer. Bosatte etter alder og standardindikatorer. 3. november 1990 . . .	34
19.	Husholdninger, familier og personer, etter type husholdning. Husholdninger etter type husholdning og tallet på familier i husholdningen/yrkesaktivitet i husholdningen/eieform/tallet på rom i boligen og kjøkken. 3. november 1990	35
20.	Husholdninger, familier og personer, etter husholdningsstørrelse/type husholdning. Absolutte tall og prosent. 3. november 1990	36
21.	Husholdninger etter type husholdning og disponering av personbil/avfallssortering. 3. november 1990	37
24.	Barn 0-17 år etter alder, familietype og mors/fars yrkesaktivitet i uka 27. oktober - 2. november 1990	37
25.	Personer 67 år og over i privathusholdning. Alder, tallet på personer i husholdningen og indikatorer for boligstandard. 3. november 1990	38
26.	Folkemengde etter alder, kjønn og type bostedsstrøk/grunnkrets. 3. november 1990	39
27.1.	Yrkesaktive 16 år og over, etter næring, kjønn og type bostedsstrøk/delområde. 3. november 1989 - 2. november 1990	41
27.2.	Yrkesaktive 16 år og over, etter næring, kjønn og type bostedsstrøk/grunnkrets. 3. november 1989 - 2. november 1990	42
28.	Privathusholdninger. Utvalgte kjennetegn for boligstandard, og disponering av personbil. Bostedsstrøk/grunnkrets. 3. november 1990	44

Figur 1. Yrkesaktive 16 år og over, etter næring. Prosent. 1980 og 1990

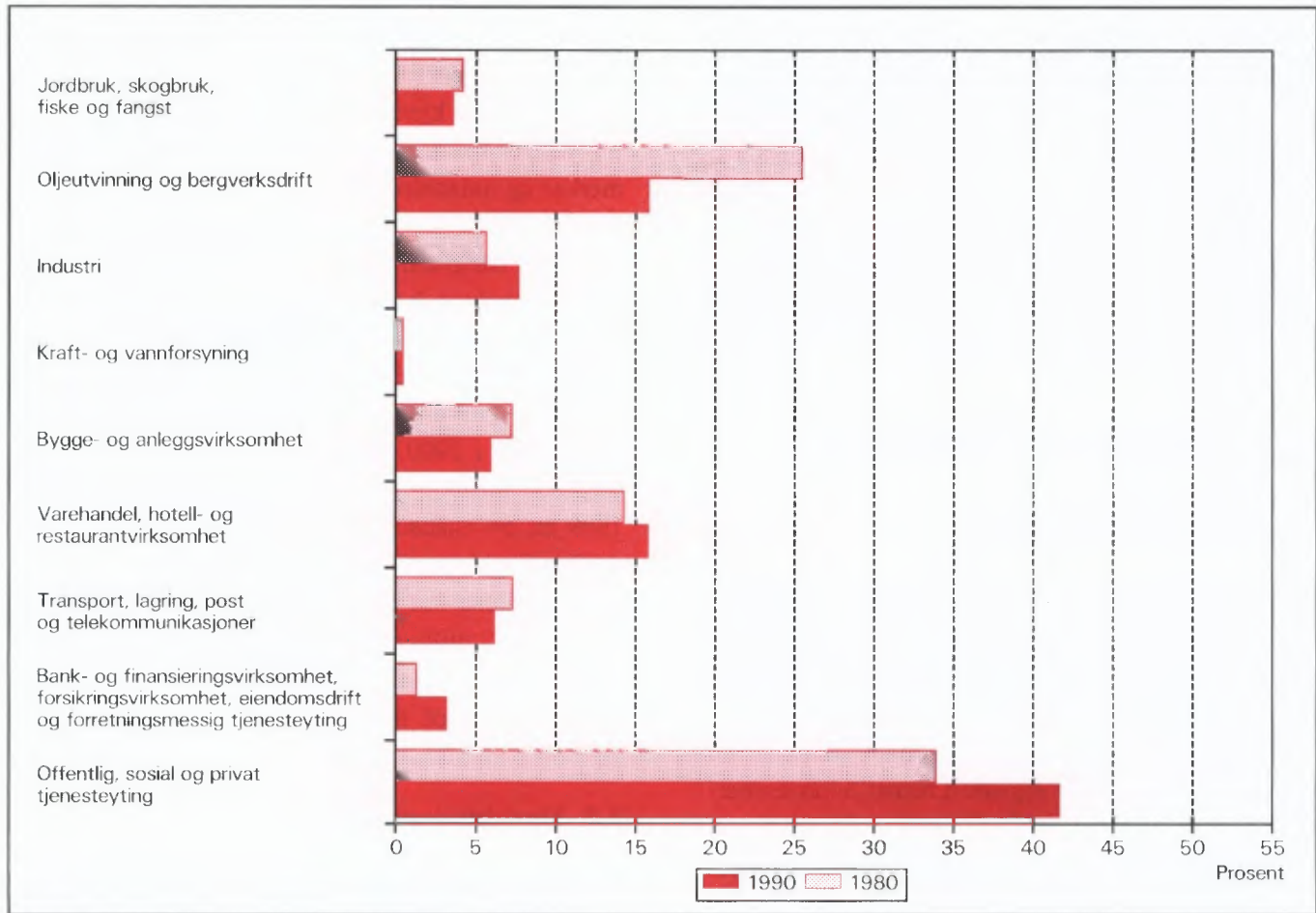

Figur 2. Hovedtall for boligstandard og disponering av bil. Prosent. 1980 og 1990

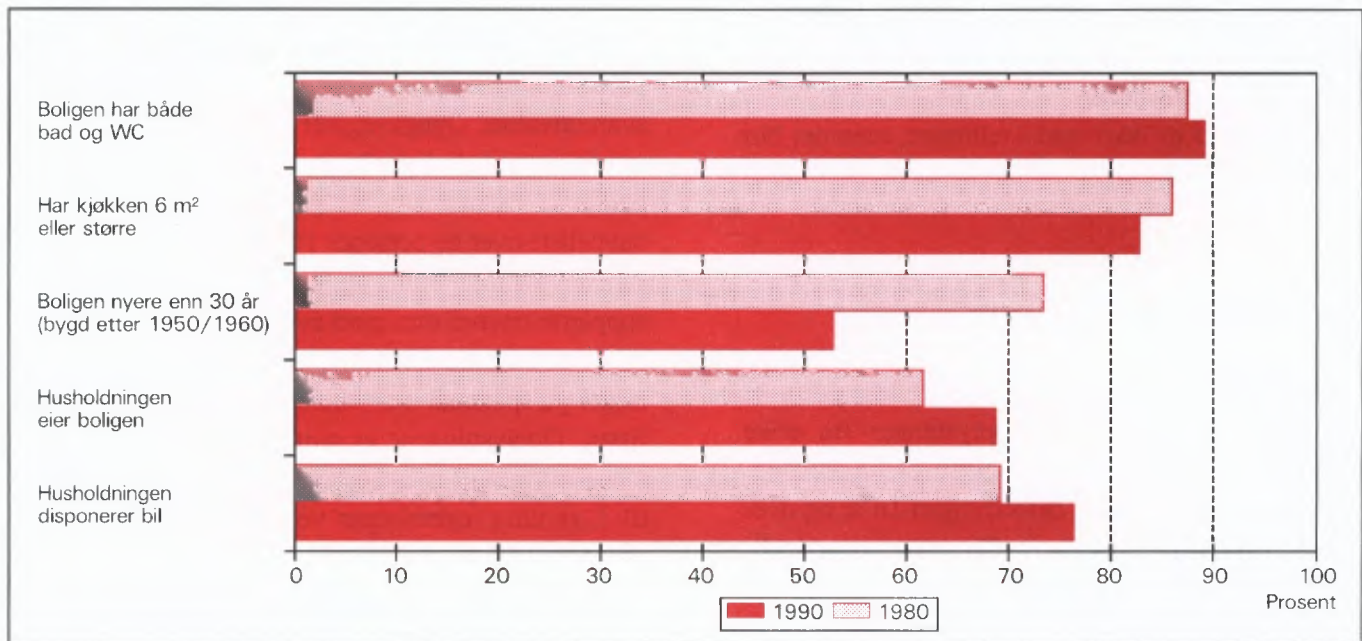

1. Formål

Hovedformålet med Folke- og bolig telling 1990 (FoB90) er å gi et bilde av befolkningen og levekårene i det norske samfunnet. Moderne folketellinger legger stor vekt på å se opplysninger om boliger og boforhold, sysselsetting og yrke, utdannings- og inntektsforhold, arbeidsreiser mv. i sammenheng.

Formålet med denne publikasjonen er å gi en beskrivelse av hver kommune, og av områder som er mindre enn kommune (delområder, kretser, tettsteder).

2. Opplegg og gjennomføring

2.1. Statistikkens omfang

FoB90 omfatter alle personer (også utenlandske statsborgere) som var registrert bosatt i Norge på tellingstidspunktet 3. november 1990, ifølge forskriftene om føringen og ordningen av folkeregistrene.

Boligtellingen har med privatboliger (leiligheter) der minst én person var registrert bosatt 3. november 1990.

Tellingen omfatter *ikke* boliger som var ubebodd eller som var bebodd av bare midlertidig tilstedeværende (f.eks. ugifte personer som oppholdt seg utenom foreldrehjemmet på grunn av skolegang). Det er heller ikke hentet inn opplysninger om boligen for forpleide i aldershjem, pleiehjem, barnehjem og andre fellesinstitusjoner.

Enheten *hus* er ikke med i tellingen, men det blir gitt enkelte opplysninger om det huset boligen ligger i.

2.2. Grunnlag for statistikken

I kommuner med 6 000 eller flere innbyggere er grunnlaget for statistikken opplysninger fra ulike statistiske og administrative registre og skjemaopplysninger fra et utvalg av befolkningen 16 år og over (født i 1974 eller tidligere). Slike kommuner blir heretter omtalt som utvalgskommuner.

I kommuner med færre enn 6 000 innbyggere er det gjennomført fullstendig telling også for skjema delen. (Fulltellingskommuner.)

Kommuner med 6 000 eller flere innbyggere som ønsket at det skulle utarbeides statistikk på grunnlag av skjemaopplysninger fra alle bosatte i kommunen,

fikk dette utført av SSB mot at kommunen selv betalte SSB merkostnadene. Sju kommuner fikk gjennomført slik telling (Stryn, Sula, Vestnes, Oppdal, Stjørdal, Brønnøy og Vestvågøy).

De viktigste kjennmerkene som hentes direkte fra register, er kjønn, alder, andre demografiske kjennemerker og utdanning.

Det er laget et eget informasjonshefte som bl.a. beskriver bakgrunn, metode, faglig innhold og bearbeidingsopplegg for tellingen. Heftet kan en få ved å henvende seg til SSB, Folketellingsprosjektet.

Det er Finansdepartementet som har vedtatt at Statistisk sentralbyrå skal gjennomføre en folke- og bolig telling i 1990. Vedtaket har hjemmel i lov om offisiell statistikk og Statistisk sentralbyrå av 16. juni 1989 nr. 54 (statistikkloven). Stortinget har bevilget midler til gjennomføringen av tellingen.

Kostnadene ved å gjennomføre tellingen på denne måten er 60 millioner kroner. Dette er 40 millioner mindre enn om hele befolkningen 16 år og over skulle ha svart på spørreskjema.

2.3. Datainnsamling

Folketellingskjemaene ble sendt i posten direkte til hver enkelt oppgavegiver. Navn og adresse ble påført skjemaet på forhånd på grunnlag av opplysninger fra Det sentrale personregister (DSP).

I utvalgskommunene fikk alle uttrukne personer en person-/boligblankett, rettleiding, informasjon samt svarkonvolutt. Oppgavegiver svarte på spørsmål om seg selv og om boligen/husholdningen vedkommende bodde i. Blankettens boligside inneholdt også en navneliste over de personer 16 år og over som tilhørte samme familie som oppgavegiver. Oppgavegiver supplerte navnelisten med eventuelle andre personer som var registrert bosatt i boligen (leiligheten) og svarte på spørsmål om yrkesaktivitet til personene på listen. Opplysningene er nyttet i arbeidet med sammensetningen til bolighusholdninger (se nedenfor) og til å gi ulike egenskaper ved husholdningen, blant annet "tallet på yrkesaktive".

I fulltellingskommunene fikk alle personer som var 16 år og eldre et personskjema med rettleiding og informasjon. I tillegg fikk den eldste i hver familie et boligskjema og en svarkonvolutt. Utfylte skjema fra alle oppgavegivere i boligen ble sendt samlet tilbake i svarkonvolutten. Der det bodde flere familier i samme bolig, ble det bare brukt én svarkonvolutt og

bare ett boligskjema ble fylt ut. Innsamlingsmetoden gav derfor grunnlag for å danne husholdninger.

Personer som ikke hadde sendt inn folketellings-skjema til rett tid, fikk tilsendt inntil to adresserte purringer.

2.4 Utvalg

Utvalget er trukket på personnivå og på en slik måte at utvalget er representativt med hensyn til kjønn og alder.

Siden person utgjorde trekkegrunlaget i utvalgskommunene, og det for hver person er etablert en bolig/husholdningsenhet, er utvalget av boliger nær fordoblet i forhold til et utvalg av boliger/husholdninger direkte.

Utvalgsprosenten varierte med kommunestørrelsen:

Kommunestørrelse	Utvalgsprosent
6 000 - 7 999 innbyggere	20,0
8 000 - 9 999 "	14,3
10 000 - 49 999 "	10,0
50 000 innbyggere og over	8,3

På dette viset vil alle utvalgskommuner få om lag den samme kommunestatistikken.

Resultater som bygger på et utvalg av befolkningen, har en viss usikkerhet. Dette gjelder særlig for små befolkningsgrupper, eksempelvis for yrkesgrupper med få utøvere eller for små geografiske områder. SSB har utviklet og tatt i bruk en ny statistisk metode som gjør det mulig å utnytte administrative data i statistikkproduksjonen, selv om kvaliteten i registrene ikke er slik at de alene er gode nok for dette formålet.

Tabell 1. Relativt standardavvik for persontallene, etter utvalgsprosent og beregnet tall på personer i tabellen (cellestørrelse). Prosent

Utvalgsprosent	Beregnet tall på personer								
	50	100	500	1 000	5 000	10 000	25 000	100 000	200 000
8,3	47,0	33,2	14,9	10,5	4,7	3,3	2,0	0,9	0,5
10,0	42,4	30,0	13,3	9,4	4,0	2,7	1,3	.	.
14,3	34,5	24,4	10,7	7,3	2,4
20,0	28,2	19,9	8,7	5,9	1,7

Anslagene i tabell 1 vil i noen tilfeller overestimere det relative standardavviket. Spesielt gjelder dette kjennemerkene yrkesaktivitet og næring hvor vi omtrent kan redusere det relative standardavviket med

Metoden går ut på å sammenligne på individnivå opplysninger gitt i skjemaet med opplysninger i registret. Med grunnlag i dette doble sett av opplysninger om det samme kjennemerket for personene i utvalget, er det laget justeringsfaktorer som er nyttet i arbeidet med de statistiske tabellene. Denne metoden som kombinerer opplysninger fra skjema og registre, har sikret tall med tilnærmet halvert usikkerhet i forhold til tilsvarende utvalgsdata alene, for kjennemerkene yrkesaktivitet og næring. Usikkerheten er omtalt under punkt 3 nedenfor.

3. Feilkilder og usikkerhet ved resultatene

3.1 Utvalgsvarians

Når en bygger på opplysninger om bare en del av befolkningen, får en usikkerhet i resultatene. Standardavviket er et mål på denne usikkerheten. Størrelsen på standardavviket avhenger blant annet av tallet på observasjoner i undersøkelsen. Jo flere observasjoner, desto mindre standardavvik og dermed mindre usikkerhet.

Iblant brukes også relativt standardavvik som mål på usikkerhet. Med det menes forholdet mellom standardavviket og det beregnede tallet, målt i prosent. SSB har ikke foretatt spesielle beregninger av denne usikkerheten for tallene i hver enkelt kommune. I tabell 1 har vi anslått noen relative standardavvik for de forskjellige utvalgsprosentene, etter størrelsen på det beregnede tallet når person er enhet.

en faktor på 0,6. Dette skyldes bruk av registerdata i statistikkproduksjonen (se avsnitt 2.4).

Tabell 2 viser tilsvarende relative standardavvik når bolig eller husholdning er enhet.

Tabell 2. Relativt standardavvik for bolig- og husholdningstallene, etter utvalgsprosent og beregnet tall på boliger/husholdninger i tabellen (cellestørrelse). Prosent

Utvalgsprosent	Beregnet tall på boliger/husholdninger								
	25	50	100	500	1 000	5 000	10 000	25 000	100 000
8,3	46,2	32,7	23,1	10,3	7,3	3,2	2,3	1,4	0,5
10,0	41,3	29,2	20,6	9,1	6,4	2,6	1,6	0,3	.
14,3	32,7	23,1	16,2	7,0	4,7	0,9	.	.	.
20,0	25,5	18,0	12,7	5,5	3,7	0,7	.	.	.

For kjennemerkene antall personer i husholdningen og antall barn i husholdningen vil det relative standardavviket være en god del mindre. Dette skyldes at opplysninger om familietilknytning i personregisteret er nyttet ved oppblåsing av tallene.

For å illustrere usikkerheten kan vi bruke et *intervall* for å angi nivået på *den sanne verdi* av en beregnet størrelse, det vil si den verdien vi ville ha fått om vi hadde foretatt en totaltelling i stedet for en utvalgsundersøkelse. Slike intervaller kalles konfidensintervaller dersom de er konstruert på en spesiell måte. I denne sammenheng kan vi bruke følgende metode: La M være den beregnede størrelse, og la S være et anslag for standardavviket til M . Konfidensintervallet blir da intervallet med grenser $(M - 2S)$ og $(M + 2S)$. Denne metoden vil med omtrent 95 prosent sannsynlighet gi et intervall som inneholder den sanne verdi. Med andre ord vil høyst 5 prosent av tallene ha en feil på mer enn 2 ganger standardavviket.

Følgende eksempel illustrerer hvordan vi kan bruke tabell 2 til å finne konfidensintervaller.

Vi har beregnet et tall på 1 000 boliger i en 20 prosent utvalgskommune. Det relative standardavviket er 3,7 prosent slik at standardavviket blir

$$1\ 000 \cdot 0,037 = 37$$

Det betyr at det riktige tallet med 95 prosent sannsynlighet ligger i intervallet med grenser

$$(1\ 000 - 2 \cdot 37) \text{ og } (1\ 000 + 2 \cdot 37)$$

altså er intervallet

$$(926, 1\ 074)$$

I heftene for utvalgskommunene har vi valgt å bruke en treleddet publiseringsstrategi.

1. Tall med relativt standardavvik under 20 prosent publiseres direkte.
2. Ved relative standardavvik mellom 20 og 30 prosent, settes tallet i parentes. Med dette mener vi at det kan forsvares å oppgi tallet, men at det må brukes med varsomhet.
3. Tall med relativt standardavvik på 30 prosent og over har vi undertrykt ved å sette kolon i stedet for tallet. Selv om det er mulig å regne seg fram til det undertrykte tallet, vil vi ikke anbefale en slik framgangsmåte fordi tallet er for upålitelig.

3.2 Frafall og utvalgsskjevhet

I alt var det 968 030 oppgavepliktige personer ved tellingen. Av disse var det 12 584 personer som ikke returnerte skjemaet. Dette betyr at svarprosenten i folketellingen er på 98,7 for landet under ett. For de enkelte kommuner varierer svarprosenten mellom 100 og 95. Dessuten er det noe frafall på de enkelte spørsmålene. Frafallet kan føre til skjevheter siden en har brukt de som har svart til å beregne verdier for manglende opplysninger. Størrelsen på skjevheten vil imidlertid være rimelig akseptabel siden svarprosenten er så høy.

3.3 Innsamlings- og bearbeidingsfeil

Under gjennomføring og bearbeiding av en statistisk undersøkelse vil det alltid kunne oppstå feil som kan gi utslag i resultatene. Dette gjelder både ved totaltellinger og når resultatene er basert på et utvalg.

De fleste feilene oppstår vanligvis under oppgaveinnhenting og skyldes uriktige svar eller mangelfullt utfylte skjemaer. Under bearbeidingen kan det oppstå feil når opplysninger blir kodet, i vårt tilfelle spesielt opplysningene om næring og yrke.

SSB har ikke kontaktet oppgavegiver dersom det

ble funnet feil eller mangler ved utfyllingen. Materialet har imidlertid gjennomgått omfattende maskinelle kontroll- og opprettingsrutiner. For kjennemerker med uoppgitt svar er det beregnet et mest mulig sannsynlig svar på grunnlag av de øvrige opplysninger personen har gitt og ut fra svarene fra andre oppgavegivere.

Kontroll- og opprettingsrutinene vil være nærmere beskrevet i publikasjonen som dokumenterer FoB90-prosjektet. Publikasjonen vil foreligge i løpet av 1992.

SSB gjennomfører en kvalitetsundersøkelse i samband med folketellingen. Undersøkelsen tar sikte på å kontrollere kvaliteten av husholdningssammensetningen i folketellingen. Videre skal en vurdere eventuelle konsekvenser for statistikken av å nytte regelverket i folkeregisterloven som grunnlag for en geografisk plassering av befolkningen. Resultatene ventes å foreligge i 1992.

4. Enheter, geografiske nivåer og kjennemerker

Når ikke annet er nevnt, gjelder opplysningene situasjonen 3. november 1990.

4.1. Enheter

Person

Tellingen omfatter alle personer som ifølge folkeregisteret er registrert bosatt i Norge på tellingsdagen 3. november 1990. Hvem som skal regnes som bosatt og hvor de skal ha adresse, går fram av forskrifter om føringen og ordningen av folkeregistrene.

Bosatte

Med bosatte menes personer bosatt i privathusholdninger. Tallet på *bosatte i alt* vil derfor være mindre enn tallet på *personer i alt* i kommunen (folkemengde).

Barn

I tabellene 19-21 og 24 omfatter begrepet *Barn* ugifte hjemmeboende barn under 18 år som er registrert bosatt i familien til minst én av foreldrene eller andre foresatte. Eldre barn som bor hjemme, er ikke regnet som barn etter denne definisjonen.

Familie

Som familie regner vi:

- ektepar og eventuelle ugifte hjemmeboende barn uansett barnets alder
- mor/far med ugifte hjemmeboende barn uansett barnets alder
- hver enkelt person som ikke hører med i gruppene over (enslig)

Et familienummer inngår som kjennemerke for hver person i Det sentrale personregister. Grupperingen til familie i tellingen er gjort med utgangspunkt i dette familienummeret.

Alle i en familie i tellingen må være registrert bosatt på samme adresse (samme kommune og poststed), og de kan bare inngå i én husholdning. Personer, f.eks. ektefeller, som etter denne regelen er plassert på hvert sitt sted, er ikke gruppert til samme familie i tellingen, selv om de har likt familienummer i Det sentrale personregister.

Barn som har gått ut av familien fordi de har fått egne barn, har meldt flytting og/eller inngått ekteskap, blir aldri regnet til foreldrenes familie på et senere tidspunkt. Når f.eks. et ektepar bor sammen med et skilt barn, danner ektefellene og barnet hver sin familie.

En familie kan aldri bestå av mer enn to generasjoner.

Ugifte søsken som bor sammen i en bolig der ingen av foreldrene er bosatt, blir regnet som hver sin énpersonfamilie.

Personer med ukjent bosted eller familienummer blir regnet som enslige (énpersonfamilier).

I et samboerpar utgjør hver av samboerne sin egen familie sammen med egne barn. Felles barn er med i familien til én av foreldrene.

Husholdning

Til samme husholdning regnes personer som er registrert bosatt i samme bolig. En slik husholdning blir kalt *bolighusholdning*. Husholdninger kan bestå av én eller flere familier. Sammensetningen til bolig-husholdninger har hovedsakelig skjedd ut fra opplysninger gitt på boligskjemaet (navnelisten) og ut fra innsendingsmåten (felles retur). Selv om Det sentrale personregister ikke gir oversikt over hvem som bor sammen i den enkelte bolig, er adresseopplysningene

i registeret nyttet som et supplement i arbeidet med husholdningene.

I tellingen blir det skilt mellom privat- og felleshusholdning.

Gruppen *Privathusholdning* omfatter personer som er registrert bosatt i samme privatbolig. Siden alle opplysninger om husholdninger i tellingen er knyttet til denne typen, er tallet på husholdninger i alt derfor lik tallet på privathusholdninger.

Til *Felleshusholdning* er regnet beboere (forpleide) som er registrert bosatt i aldershjem, pleiehjem, barnehjem o.l. Tilsatte som er bosatt i/ved felleshusholdningen, er alltid regnet som bosatte i privathusholdning. Det samme gjelder militært personell som er registrert bosatt i forlegningen. I utvalgskommuner er bare personer 67 år og over regnet som bosatte i felleshusholdninger.

Folketellingene gir ikke statistikk over felleshusholdninger. Det er hovedsakelig fordi personer som oppholder seg på institusjon, men som er registrert bosatt hjemme, tilhører privathusholdningen de er registrert i. En statistikk på dette grunnlaget ville derfor gi et misvisende bilde.

Bolig (leilighet)

En bolig er ett eller flere rom som er bygd eller ombygd til helårs privatbolig for en eller flere personer. Det må være adkomst til rommet/rommene uten at en må gå gjennom en annen bolig. I tabellene brukes for enkelthets skyld *bolig* i stedet for privatbolig.

En bolig er da f.eks. rekkehusleilighet, leilighet i tomannsbolig, leilighet i leiegård, blokkleilighet og hybelleilighet. Enebolig er også leilighet.

En hybel i privathus er en bolig dersom den har egen inngang. I hybelhus regnes hver hybel som egen bolig, også der rom som f.eks. kjøkken og bad er felles. Leiligheter og hybler som disponeres av privathusholdninger i sykehus, institusjoner, militærforlegninger o.l., regnes alltid som egen bolig.

I noen tilfeller kan en bolig omfatte mer enn en leilighet. Det gjelder når personer i samme familie (f.eks. ugifte barn) bor i egen leilighet (f.eks. hybel-leilighet) på samme adresse som resten av familien. I slike tilfeller består boligen av alle leilighetene familiemedlemmene bruker.

Fordi begrepet bolighusholdning blir brukt, blir tallet på boliger det samme som tallet på privathusholdninger i tellingen.

Det er ikke innhentet oppgaver for boliger der ingen er registrert bosatt (se avsnitt 2.1).

Hus er ikke egen enhet i tellingen, men boligkjennemerkene omfatter enkelte opplysninger om huset boligen ligger i.

4.2. Geografiske nivåer

Grunnkrets, delområde

Grunnkretsene er utformet slik at de skal være stabile over en rimelig tidsperiode. De består av et sammenhengende geografisk område, og har mest mulig ensartet natur, næringsgrunnlag, kommunikasjonsforhold og bebyggelse. Folkemengde og areal bør ikke variere for sterkt. Visse variasjoner i befolkningsgrunnlaget vil likevel forekomme - en krets i spredtbygde strøk kan ha under 100 innbyggere, mens de tetttest utbygde byområdene kan ha over 1 000.

Fordi kretsen skal være stabil, er den ikke knyttet opp til tettstedsavgrænsingen. En krets kan derfor inneholde både tett og spredt bebyggelse.

Det er ikke stilt krav om at grunnkretsgrensene skal falle sammen med grensene for kirkesogn, skole- eller valgkrets.

Landet er delt inn i om lag 13 600 grunnkretser.

Grunnkretsene er gruppert sammen til *delområder* (bydeler/bygdelag). Et delområde består vanligvis av 1 000 - 3 000 personer i spredtbygde strøk og 3 000 - 5 000 i tettbygde. I alt er det om lag 1 550 delområder i landet.

Alle adressene i landet er gitt kode for grunnkrets og delområde. Kodene er en del av datagrunnlaget i Det sentrale personregister. Grunnkretsinndelingen i FoB90 er sammenlignbar med FoB80. I visse tilfeller (ved kretsdelinger i perioden) må sammenligningen skje med utgangspunkt i grupper av 1990 kretser.

Kart over grunnkretser og delområder er med som vedlegg til heftet.

Kommune

Den enkelte person er i tellingen regnet å ha sitt bosted i den kommune og i den bolig hvor vedkommende var registrert som bosatt i Folkeregisteret 3. november 1990.

Hovedregelen er at en person skal registreres som bosatt der han eller hun tar sin døgnhvile. De viktigste unntakene fra denne hovedregelen gjelder:

- Ugifte personer som pga. studier, skolegang eller verneplikts-/siviltjeneste oppholder seg utenom foreldrenes/forsørgers bolig. De skal være registrert i foreldrenes/forsørgers bolig.
- Gifte personer som mesteparten av tiden må bo borte fra hjemmet pga. arbeid, studier, verneplikts-/siviltjeneste (f.eks. yrkesaktive som er ukependlere). De skal være registrert i ektefellenes felles bolig.
- Personer som er innlagt på sykehus eller anbrakt i fengsel, arbeidsanstalt e.l. De skal være registrert der de var bosatt før innleggelsen/anbringelsen.

Personer som ikke kan henføres til en bestemt bolig/adresse, er regnet med i den kommunen der de sist hadde fast bosted. I fordelingene etter type bostedsstrøk, delområde og grunnkrets er de regnet med blant *Uoppgitt*.

Det er ikke innhentet opplysninger om midlertidig bosted. Folketellingen gir derfor ikke oppgaver over den tilstedeværende befolkningen.

Tettsted

For at en hussamling skal regnes som tettsted, må det bo minst 200 personer der, og avstanden mellom husene må normalt ikke overstige 50 meter. Det er tillatt med skjønnsmessige avvik for områder som ikke skal eller kan bebygges. Dette kan f.eks. være parker, idrettsanlegg, industriområder, eller naturlige hindringer som elver eller dyrkbare områder. Hussamlinger som naturlig hører med til tettstedet, tas med inntil en avstand på 400 meter fra tettstedskjernen.

Tettstedsavgrensingen er uavhengig av grunnkretsinnndelingen, og kan også gå på tvers av kommuneinnndelingen.

Kart over tettstedene i kommunen er med som vedlegg til heftet.

Tall for hvert enkelt tettsted er gitt i tabellene 26-28, under *Tettbygde strøk*.

4.3. Kjennemerker

4.3.1. Personkjennemerker

Alder

I fordelingen etter alder er den enkelte person gruppert etter alder pr. 31. desember 1990. (Alder = 1990

minus fødselsår.)

Arbeidsreiser - generelt

Arbeidsreiseopplysningene omfatter oppmøteplass, tallet på arbeidsreiser, reisetid og reisemåte (se dette). Kjennemerkene gjelder personer 16 år og over som *utførte* inntektsgivende arbeid i tellingsuka fra 27. oktober til 2. november og som hadde en *fast* oppmøteplass. Arbeidsreiseopplysningene gjelder reisen fra hjemstedet (registrert bosted) til arbeidsstedet.

Det ble lagt spesiell vekt på utformingen av arbeidsreisespørsmålene. Både i spørsmålsteksten og rettleidingen ble det forklart at *hjemstedet* er den boligadressen som vedkommende var registrert bosatt på ifølge Folkeregisteret 3. november 1990.

Arbeidsreiser - tallet på

Tallet på arbeidsreiser er det antall ganger oppgaver giver reiste *fra* hjemstedet *til* arbeidsstedet (én veg) i tellingsuka. Med *Hjemsted* menes alltid den boligadresse vedkommende er registrert bosatt på. For personer som bodde midlertidig på f.eks. hybel eller brakke denne uka, er reisen mellom hybel/brakke og arbeidssted ikke tatt med. Personer som arbeidet hjemme (f.eks. bønder), er gruppert til *reiste ikke*. Det samme gjelder personer som ikke var på hjemstedet i løpet av tellingsuka.

Arbeidstid

Tellingen har opplysninger om arbeidstid både i året (12-månedersperioden), og i tellingsuka fra 27. oktober - 2. november 1990. For uka er det dessuten skilt mellom vanlig/avtalt og faktisk arbeidstid.

Arbeidstid i året

Årlig arbeidstid er i FoB90 oppgitt som det samlede tallet på hele måneder vedkommende hadde arbeid, heltid og/eller deltid, i alle arbeidsforhold. Som heltid er regnet samlet arbeidstid på 30 timer eller mer i uka, noe som svarer til 120 timer eller mer over en 4-ukersperiode. Fravær er ikke trukket fra. Summen av måneder med heltids- og deltidsarbeid kan ikke overstige 12.

Arbeidstid i uka (vanlig/avtalt)

Den avtalte ukentlige arbeidstidstiden er oppgitt i timeverk og viser det timetallet den yrkesaktive har avtale om. For yrkesaktive som ikke hadde inngått avtale om en bestemt arbeidstid, gjelder oppgaven den gjennomsnittlige arbeidstiden. Det samme gjelder for personer med varierende arbeidstid eller for dem som

har skiftarbeid kombinert med friperioder. Faste forberedelser ut over ordinær arbeidstid er inkludert (lærere). Arbeidstid i flere arbeidsforhold skulle summeres. Betalt fravær er ikke trukket fra, mens tilfeldig merarbeid (sesongvariasjoner, overtid) derimot ikke er lagt til.

Arbeidstid i uka (utført)

Faktisk utført arbeidstid er oppgitt i timeverk. Overtid og annet ekstraarbeid er inkludert, men begrepet omfatter ikke fravær som skyldtes sykdom, ferie, permisjon med lønn o.l. Personer som ikke var på arbeid i tellingsuka, f.eks. på grunn av skift- eller turnusfridager, utførte ikke inntektsgivende arbeid denne uka.

Bosted

Se *Kommune* i avsnitt 4.2.

Bostedsstrøk (tettbygd - spredtbygd)

Se *Tettsted* i avsnitt 4.2.

Ekteskapelig status

Det er brukt fire hovedgrupperinger etter ekteskapelig status, nemlig ugifte, gifte, enker/enkemenn og separerte/skilte. Ekteskapelig status beskriver den formelle situasjonen, ikke faktiske samlivsforhold (samboere).

Familietype

Under omtalen av enheten *familie* (avsnitt 4.1 ovenfor) er det gjort rede for hvem som skal regnes til samme familie. På grunnlag av hvilke personer som inngår i familien og hva for ekteskapelig status de har, blir familiene inndelt i typer, slik:

Enslig	énpersonfamilie
Ektepar uten barn	familien inneholder et ektepar, men ingen ugifte, hjemmeboende barn.
Ektepar med barn	familien inneholder et ektepar, og parets ugifte, hjemmeboende barn uansett alder.
Mor/far med barn	familien inneholder mor eller far og deres ugifte, hjemmeboende barn uansett barnets alder.

Familietyper baserer seg på den formelle ekteskapolige statusen til personene i familien. I et sam-

boerpar utgjør hver av samboerne derfor sin egen familie.

Heltid/deltid

En person kommer i gruppa heltidsarbeid når summen av avtalt/vanlig arbeidstid i alle arbeidsforhold er 30 timer eller mer i uka (120 timer eller mer over en 4-ukersperiode).

Næring

Yrkesaktive personer 16 år og over er gruppert etter næring ut fra opplysninger om 12-månedersperioden. Kjennermerket er knyttet til det arbeidsforholdet som hadde lengst varighet. Det er ikke innhentet særskilte oppgaver om næring for tellingsuka fra 27. oktober til 2. november.

Næringsgrupperingen er foretatt etter 1983-utgaven av Standard for næringsgruppering (Standarder for norsk statistikk 2). Standarden er et fem-sifret pyramidisk system der hvert siffer angir et grupperingsnivå.

FoB80 ble gruppert etter den forrige utgaven av næringsstandard (utgitt i 1978). De viktigste endringene fra denne utgaven finnes under Detaljhandel. Standardendringene har ingen betydning for sammenlignbarheten med forrige telling for næring på 1-sifret nivå.

Næringsgrupperingen kan etter mindre modifikasjoner på tabellnivå sammenlignes med International Standard Industrial Classification of all Economic Activities (ISIC) av 1968.

FN vedtok en ny versjon av ISIC i 1989. Den nye versjonen vil etter hvert bli innarbeidet i næringsstandard i de fleste land i Europa. Når den nye standarden blir innført i Norge, vil folketellingsmaterialet få næringskoder etter ISIC -89 i tillegg til de nåværende.

Oppmøteplass på arbeid

Oppmøteplassen er det stedet hvor oppgavegiver møtte fram ved arbeidsdagens start. Grupperingskriterium er kommune. Personer som møtte på ulike steder, var til sjøs e.l., har ikke fast oppmøteplass.

Reisemåte til arbeidet

Reisemåten gjelder de transportmidlene vedkommende til vanlig brukte på arbeidsreisen (én veg).

Reisetid til arbeidet

Reisetiden er tiden det tar å komme *fra* hjemstedet (registrert boligadresse) *til* arbeidsstedet (én veg). I reisetiden er gangtid og ventetid under reisen regnet

med. Det samme gjelder faste gjøremål, f.eks. å bringe barn til barnehage. Tilfeldige gjøremål og forsinkelser inngår derimot ikke.

For pendlere som bodde midlertidig utenfor hjemmet (hybel, brakke), er reisetiden regnet fra hjemstedet og fram til arbeidsstedet.

Spredtbygd/tettbygd strøk

Se *Tettsted* i avsnitt 4.2.

Utdanning

Utdanningsopplysningene i publikasjonen er hentet fra datafil over befolkningens høyeste utdanning pr. 1. oktober 1990, såkalt omkodet utgave (grupperingen av grunnleggende fagutdanning fullført før skoleåret 1972/73 er også basert på 9-årig grunnskole og plassert på klassetrinn 10, nivå 3).

Opplysningene om utdanning fullført i utlandet etter 1. november 1980 er noe mangelfulle i data-materialet. Dette gjelder blant annet utdanning fullført av nordmenn som har studert i utlandet. Utdanningsopplysninger om de fleste innvandrere til Norge etter 1980 er tilført datamaterialet for utvalgskommuner fra en egen spørreundersøkelse blant personer født i utlandet.

Fra og med 1987 blir det i all utdanningsstatistikk fra SSB brukt 6-sifrede utdanningskoder, etter Standard for utdanningsgruppering - Revidert 1989 (Standarder for norsk statistikk 7). Standarden er bygd opp som et pyramidisk klassifikasjonssystem. Utdanningene er først ordnet i grove grupper etter (samlet) varighet ved normal studieprogresjon. Gruppene kalles *utdanningsnivåer*. Innenfor hvert nivå er utdanningene delt opp etter *fagfelt* og *faggrupper*. En del utdanninger som tidligere var plassert på for lavt nivå, har skiftet nivå ved overgang til revidert standard. De største gruppene er ingeniør- og helsefagutdanninger.

Resultatene fra utdanningsstatistikken blir nå presentert etter omkodet utdanningskode (se ovenfor), mens folketellingen i 1980 er basert på uomkodet versjon av den gamle standarden. Derfor er ikke resultatene fra de to tellingene sammenlignbare. SSB kan lage sammenlignbar statistikk på *grovt* nivå (grupper av utdanningsnivåer) ved å dele inn FoB80 etter ny standard og kode om all grunnleggende fagutdanning til 9 år. Slik statistikk må utføres som betalt oppdrag.

Yrke

Yrkesaktive personer 16 år og over er gruppert etter yrke ut fra opplysninger om 12-månedersperioden. Kjennemerket er knyttet til det arbeidsforholdet som hadde lengst varighet. Det er ikke innhentet særskilte oppgaver om yrke for tellingsuka fra 27. oktober til 2. november.

Grunnlaget for yrkesgrupperingen er Standard for yrkesgruppering i offentlig norsk statistikk (utgitt av Arbeidsdirektoratet i 1965). Standarden blir ofte omtalt som NYK (Nordisk yrkesklassifisering). Til folketellingen i 1980 ble standarden ajourført av SSB ved at nye yrkesbetegnelser ble plassert inn på sitt riktige sted i systemet, en del yrkesgrupper ble slått sammen og noen ble splittet i flere grupper. Etter 1980 har SSB fortsatt ajourføringen med nye yrkesbetegnelser.

Yrke i folketellingen er kodet med tre av standardens i alt fem siffer.

Yrke er kodet på samme måte og etter samme standard både i FoB80 og FoB90, slik at det er mulig å sammenligne yrkesstatistikk mellom de to tellingene.

NYK og dermed tellingen er bare i begrenset grad sammenlignbar med den nyeste (1988) utgaven av International Standard Classification of Occupations (ISCO). Derimot er det godt samsvar med forrige ISCO (1958, revidert i 1968). Det er denne versjonen som pr. 1990 blir brukt i de fleste europeiske land.

Yrkesaktivitet

I FoB90 er det innhentet oppgaver om yrkesaktiviteten både for de siste 12 månedene (3. november 1989 til 2. november 1990) og for den siste uka før tellingstidspunktet (27. oktober - 2. november 1990).

Som yrkesaktive er regnet personer 16 år og over som *hadde* inntektsgivende arbeid i minst 100 timer i 12-månedersperioden. Inntektsgivende arbeid er alt arbeid som blir utført mot betaling i form av lønn, inntekt av egen virksomhet, provisjon, honorarer o.l. Deltidsarbeid, vikararbeid, pass av barn, feriejobber o.l. er også med. Det samme gjelder sykefravær, ferie, permisjon med lønn o.l. Ved folketellingen i 1980 skulle slikt fravær ikke regnes med. Arbeid som familiemedlem uten fast lønn i familiebedrift (f.eks. butikk, gårdsbruk) og verneplikts-/siviltjeneste er også regnet som yrkesaktivitet.

De som var yrkesaktive i 12-månedersperioden svarte også på om de *hadde* inntektsgivende arbeid av minst 1 times varighet i uka 27. oktober til 2. november 1990. Ved folketellingen i 1980 måtte en ha *utført* minst én times arbeid for å bli regnet som yrkesaktiv i uka. Tellingene i 1980 og 1990 kan sammenlignes fordi FoB90 også kan fordele de yrkesaktive etter utført arbeidstid i uka.

Yrkesstatus

Yrkesaktive personer 16 år og over er gruppert etter yrkesstatus ut fra arbeidsforholdet de oppgav for 12-månedersperioden. Det er ikke innhentet særskilte oppgaver om yrkesstatus for tellingsuka fra 27. oktober til 2. november.

Personer (også medeiere) som arbeidet i firmaer organisert som aksjeselskap, andelslag eller annen selskapsform med begrenset ansvar, er alltid regnet som ansatte.

En person er regnet som selvstendig dersom vedkommende drev virksomhet alene for egen regning eller sammen med andre med ubegrenset ansvar (f.eks. i ansvarlig selskap).

Gruppen *Familiemedlem uten fast lønn i familiebedrift* omfatter personer som arbeidet i familievirksomhet uten fast lønn, og som verken var eier eller medeier i virksomheten. Et familiemedlem uten fast lønn kan imidlertid ha lønn for arbeidet i form av kost og losji, andel av overskott e.l.

Der ektefeller arbeidet i felles virksomhet (f.eks. gårdsbruk) som ikke var organisert som aksjeselskap e.l., er den ene ektefellen regnet som selvstendig og den andre som familiemedlem uten fast lønn, med mindre begge ektefellene var registrert som eiere av virksomheten.

4.3.2. Boligkjennemerker

Boligkjennemerkene gjelder bare for privatboliger og personer i privathusholdninger.

Areal

Boligens areal er det samlede arealet av rom på 6 m² eller mer som blir brukt til boligformål. I tillegg er også entré, ganger, trapperom, vaskerom o.l. med i arealet.

Bosatte pr. bolig

Bosatte pr. bolig er lik tallet på bosatte i privatboliger

dividert med tallet på boliger i alt.

Byggeår

Byggeåret er det året da minst halvparten av boligene i huset var ferdig til innflytting. For hus som er ombygd, er det oppgitt opprinnelig byggeår.

Eie-/leieform

Som *eiere* er også regnet personer som har boret ved aksje eller andel.

Som *leie for et avgrenset tidsrom* er regnet leieavtaler som løper til en bestemt dato, også framleie. Boliger stilt til disposisjon gjennom arbeidsforhold for en avgrenset tidsperiode er derimot regnet med blant *tjenesteboliger*.

Leie av boligen på *Andre vilkår* gjelder f.eks. ved leiekontrakt ifølge husleieloven, muntlig leieavtale eller kåravtale. Obligasjonsleilighet og trygdeleilighet er også tatt med her.

Etasjeplassering

Etasjeplasseringen viser i hvilken av bygningens etasjer boligen har rom til boligformål. For boliger som går over flere plan, er alle etasjer oppgitt.

Hustype

En *enebolig* ligger fritt med minst en halv meters avstand til neste bygning. Den kan også inneholde en hybelleilighet, og ett eller flere rom kan være i bruk som hybel.

Våningshus tilknyttet gårdsdrift omfatter alle typer bolighus på gårdsbruket.

Et *hus i kjede* (også enebolig i kjede) er forbundet med et annet hus med bod, garasje/carport, svalgang e.l.

I et *terrassehus* er leilighetene bygd sammen i en skråning der flere av leilighetene har terrasse på hele eller deler av taket til leiligheten under.

Terrasseblokk er regnet som blokk og ikke som terrassehus.

Annet boligbygg med mindre enn tre etasjer omfatter for eksempel firemannsbolig, enebolig med mindre enn en halv meters avstand mellom husene o.l.

Leiligheten ligger i et *forretningsbygg* eller i et *bygg for felleleshusholdning* dersom mindre enn halvparten av golvarealet i huset brukes til privatbolig.

I noen tabeller er hus i kjede, terrassehus og annet boligbygg med mindre enn tre etasjer slått sammen og gitt betegnelsen *småhus*.

Kjøkken

Kjøkken er den delen av boligen der det er installert utstyr til matlaging. Kjøkkenet kan være et eget rom, men trenger ikke å være det (åpne løsninger).

Dersom flere boliger har felles kjøkken, f.eks. hybler i et hybelbygg, er alle boligene regnet å være uten kjøkken.

I størrelsen på kjøkkenet er også medregnet golvplass til benker og skap.

Oppvarmingskilde

I FoB90 er alle oppvarmingskilder i boligen tatt med, mens det ved forrige telling bare var den viktigste som ble registrert.

Plan i boligen

Boligen er regnet å ligge på ett plan dersom kjøkken, bad/dusj, wc og minst ett beboelsesrom er i samme etasje uten trapper imellom.

Tilgjengelighet

Som et mål for boligens tilgjengelighet er det nytt et en inndeling etter plan i boligen, boligens etasjeplasing i bygningen og om huset har heis.

Rom - tallet på

Tallet på rom inkluderer beboelsesrom på 6 m² eller mer som kan brukes året rundt. Kjøkken, bad, wc, vaskerom, gang o.l. er ikke med, og heller ikke rom som bare blir brukt til næringsvirksomhet.

Rom pr. bolig

er summen av alle rom dividert med tallet på boliger. I FoB90 er det ikke innhentet spesifiserte oppgaver over tallet på rom i boliger med ni eller flere rom. I oppgavene for *rom i alt* er tallene for antall rom i boliger med ni eller flere rom derfor beregnet ut fra et gjennomsnittstall. Data fra Boforholdsundersøkelsen 1988 er brukt som beregningsgrunnlag.

4.3.3. Husholdningskjennemerker

Husholdningskjennemerkene gjelder for privathusholdninger og personer registrert bosatt i privathusholdninger.

Avfallssortering (kildesortering)

Oppgavene over avfallssortering viser utvalgte avfallstyper som blir sortert ut fra husholdningsavfallet og levert/hentet etter at de er sortert ut. Hver husholdning kunne krysse av for flere typer utsortert avfall. Noen husholdninger sorterer flere typer avfall. Derfor blir summen av husholdninger etter avfallstype større enn tallet på husholdninger som sorterer avfall i alt.

Bil - antall i husholdningen

Med å disponere bil menes å eie/leie bil eller ha mulighet til privat bruk av firmabil, Stasjonsvogn, kombinert bil og varebil som blir brukt til privatkjøring, er også regnet med i tallet på biler.

Familier - antall i husholdningen

Se *Familie* i avsnitt 4.1 og *Familietype* i avsnitt 4.3.

Husholdningstype (tallet på barn i husholdningen)

I tabellene er husholdningene delt inn i énperson- og flerpersonhusholdninger. Flerpersonhusholdninger er videre delt inn i husholdninger med og uten barn.

Vårt begrep *Barn* omfatter ugifte hjemmeboende barn under 18 år som er registrert bosatt i familien til minst én av foreldrene eller andre foresatte. Eldre barn som bor hjemme, er ikke regnet inn i tallet på barn i husholdningen. Husholdninger der alle de hjemmeboende barna er 18 år eller eldre, blir derfor regnet til gruppen flerpersonhusholdninger uten barn.

Privat-/felleshusholdning

Gruppen *Privathusholdning* omfatter alle personer som er registrert bosatt i samme privatbolig.

Beboere (forpleide) som er registrert bosatt i aldershjem, pleiehjem, barnehjem o.l., tilhører en *Felleshusholdning*. I utvalgte kommunene er bare personer 67 år og over regnet som bosatte i felleshusholdninger. Det er ikke innhentet husholdnings- og boligopplysninger for felleshusholdningene.

5. Merknader til tabellene

Tabell 1

Tabell 1 gir sammenlignbare tall tilbake til 1875 etter kommuneinndelingen i 1990.

Tabellene 18, 25 og 27

I tabellene nytter vi de anslag på kommunenivå som gir den beste påliteligheten, og som samtidig sikrer konsistens mellom de trykte tabellene. For tabellene 18, 25 og 27 fører dette til at tallene i tabellen ikke summerer seg opp til resultatene slik de framkommer i "I alt"-linjen. Årsaken til dette er at "I alt"-tallene er beregnet med bakgrunn i registerdata, mens de øvrige tallene i tabellene er beregnet bare ved enkel oppblåsing av skjemautilvalget.

Vernepliktige - konsekvenser for sysselsettingstall
Oppgaver over de vernepliktige og sivilt tjenstepliktige er innhentet gjennom Forsvarets overkommando og Siviltjenesteadministrasjonen.

På grunn av rapporteringsrutinene var ikke alle oppgavene kommet inn da heftene for fulltellingskommunene ble produsert. Mangelfulle opplysninger om vernepliktige er omtalt under punkt 5 i disse heftene.

Tabellnummerering

I denne publikasjonen har det vært nødvendig å gjøre en del endringer i tabellene i forhold til i heftene for fulltellingskommunene. Dette skyldes usikkerhetsnivået i utvalgstillene. Tabeller som har endringer av noe omfang, er delt i to. For å gjøre det lettere å sammenligne fulltellings- og utvalgshefter, har slike tabeller fått tabellnummer som tilsvarer nummeret i fulltellingsheftet som hovednummer. I tillegg har tabellen fått et undernummer etter punktum, f.eks. tabell 6.1 og 6.2. I tabeller med undernummer 1 er endringene i hovedsak gjort i forspalten (tabellens linjer). Tabeller med undernummer 2 vil ha endringene i tabellhodet (tabellens kolonner).

I tabellene 3 og 8 er det noe større endringer fordi tabellene er spesielt krevende å utarbeide i den form de har i fulltellingsheftet. De blir derfor utarbeidet i en mer fullstendig utgave senere og kan fås ved henvendelse til SSB, Folketellingsprosjektet.

Tabellene 22 og 23 utgår i utvalgsheftene.

Avrunding av tall

Når en beregner totaltall på grunnlag av et utvalg, vil en vanligvis ende opp med desimaltall som resultat.

Tallene som publiseres er avrundet til nærmeste hele tall, noe som fører til avvik. Et oppgitt sumtall vil ikke alltid stemme med summen av de enkelte tallene i tabellen. Avviket er sjelden stort, oftest 1 eller 2. Tilsvarende avvik vil også kunne forekomme mellom sumtall i de ulike tabellene.

Tabell 1. Folkemengde ved folketellingene 1875-1990, etter kommunegrenser pr. 3. november 1990

År	Folke- mengde	År	Folke- mengde	År	Folke- mengde	År	Folke- mengde
1875 ...	1628	1920 ...	4798	1960 ...	10159	1980 ...	10485
1900 ...	1910	1946 ...	7993	1970 ...	10443	1990 ...	9671

Kilde: Folketellinger, materiale i SSB og Norsk samfunnsvitenskapelig datatjeneste (NSD).

Tabell 2. Folkemengde etter kjønn, ekteskapelig status og alder. 3. november 1990

Alder	I alt	Menn					Kvinner				
		I alt	Ugifte	Gift	Enkemenn	Separerte og skilte	I alt	Ugifte	Gift	Enker	Separerte og skilte
I alt	9671	4933	2783	1718	109	323	4738	2148	1717	548	325
0 - 4	629	328	328	-	-	-	301	301	-	-	-
5 - 9	536	265	265	-	-	-	271	271	-	-	-
10 - 14	552	298	298	-	-	-	254	254	-	-	-
15 - 19	737	374	373	1	-	-	363	360	3	-	-
20 - 24	933	505	488	17	-	-	428	385	38	-	5
25 - 29	900	478	375	93	-	10	422	270	134	-	18
30 - 34	707	369	204	133	-	32	338	124	172	2	40
35 - 39	685	351	115	198	1	37	334	55	235	2	42
40 - 44	723	407	83	261	2	61	316	26	231	5	54
45 - 49	539	292	54	190	2	46	247	18	181	10	38
50 - 54	439	214	34	144	3	33	225	8	163	16	38
55 - 59	409	231	35	152	5	39	178	6	127	27	18
60 - 64	501	243	36	166	11	30	258	18	152	59	29
65 - 69	447	206	34	134	19	19	241	12	109	94	26
70 - 74	388	168	26	112	20	10	220	14	97	101	8
75 - 79	294	120	20	81	15	4	174	13	53	104	4
80 - 84	156	54	10	22	20	2	102	8	20	72	2
85 - 89	73	23	2	11	10	-	50	3	1	43	3
90 -	23	7	3	3	1	-	16	2	1	13	-
0 - 6	832	424	424	-	-	-	408	408	-	-	-
7 - 12	629	322	322	-	-	-	307	307	-	-	-
13 - 15	389	204	204	-	-	-	185	185	-	-	-
16 - 19	604	315	314	1	-	-	289	286	3	-	-
20 - 44	3948	2110	1265	702	3	140	1838	860	810	9	159
45 - 66	2065	1059	171	700	27	161	1006	55	665	150	136
67 -	1204	499	83	315	79	22	705	47	239	389	30
16 - 24	1537	820	802	18	-	-	717	671	41	-	5
25 - 39	2292	1198	694	424	1	79	1094	449	541	4	100
40 - 66	2788	1466	254	961	29	222	1322	81	896	155	190
16 - 29	2437	1298	1177	111	-	10	1139	941	175	-	23
30 - 49	2654	1419	456	782	5	176	1235	223	819	19	174
50 - 66	1526	767	117	510	25	115	759	37	484	140	98

Tabell 3. Hovedtall for utdanning. Personer 16-66 år etter yrkesaktivitet, kjønn og utdanning¹. 3. november 1989 - 2. november 1990

Høyeste utdanning	I alt	Ikke yrkesaktive	Yrkesaktive			Prosent yrkesaktive		
			I alt	Menn	Kvinner	I alt	Menn	Kvinner
I alt	6617	1574	5043	2790	2253	76,2	80,1	71,9
Barne- og ungdomsskolenivå, 1-9 år i alt	1851	705	1146	707	439	61,9	71,8	50,6
Folkeskoleutdanning	905	545	360	254	106	39,8	53,7	24,5
9-årig ungdomsskole	696	121	575	335	240	82,6	85,2	79,2
Ungdomsskolenivå ellers	250	(39)	211	118	93	84,4	100,0	70,5
Gymnasnivå I, 10 år, i alt	1756	403	1350	562	788	76,9	78,6	75,9
Allment fagfelt	359	91	268	91	177	74,7	73,4	75,3
Industri, håndverk og teknikk	530	126	404	316	88	76,2	77,5	72,1
Samferdsel	48	:	(44)	(24)	:	(91,7)	(85,7)	:
Helsevern	118	:	106	:	103	89,8	:	89,6
Jordbruk, skogbruk og fiske	29	:	(26)	(26)	:	(89,7)	(100,0)	:
Gymnasnivå I ellers	672	170	502	102	400	74,7	81,0	73,3
Gymnasnivå II, 11 - 12 år, i alt	1762	275	1486	995	491	84,3	85,0	83,1
Allment fagfelt	437	94	343	172	171	78,5	80,4	76,7
Administrasjon og økonomi	245	(29)	216	50	166	88,2	70,4	95,4
Industri, håndverk og teknikk	791	91	700	646	54	88,5	87,7	100,0
Samferdsel	69	:	49	(37)	:	71,0	(74,0)	:
Helsevern	48	:	(40)	:	(40)	(83,3)	:	(85,1)
Jordbruk, skogbruk og fiske	55	:	(47)	(39)	:	(85,5)	(83,0)	:
Tjenesteyting og forsvar	94	(26)	68	(44)	(24)	72,3	(100,0)	(48,0)
Gymnasnivå II ellers	23	:	(23)	:	:	(100,0)	:	:
Universitets- og høghskolenivå I, 13 - 14 år, i alt	403	(38)	365	172	193	90,6	90,1	91,0
Undervisning	51	:	51	:	(30)	100,0	:	(100,0)
Administrasjon, økonomi, samfunnsvitenskap og jus	95	:	87	:	65	91,6	:	100,0
Naturvitenskap og teknikk	73	:	73	62	:	100,0	100,0	:
Helsevern	68	:	59	:	53	86,8	:	85,5
Universitets- og høghskolenivå I ellers	116	:	95	61	(34)	81,9	84,7	(77,3)
Universitets- og høghskolenivå II, III og forskernivå, over 14 år, i alt	489	:	473	237	236	96,7	77,2	97,5
Undervisning	240	:	234	106	128	97,5	100,0	95,5
Administrasjon, økonomi, samfunnsvitenskap og jus	39	:	(39)	:	:	(100,0)	:	:
Naturvitenskap og teknikk	43	:	(33)	(33)	:	(76,7)	(89,2)	:
Universitets- og høghskolenivå II, III og forskernivå ellers	167	:	167	78	89	100,0	100,0	100,0
Uoppgitt, ingen utdanning og utdanning på førskolenivå	356	142	214	116	98	60,1	63,7	56,3

¹ Høyeste fullførte utdanning pr. 1. oktober 1990.

Tabell 4. Personer 16 år og over. Hovedtall for yrkesaktivitet i året 3. november 1989 - 2. november 1990

	I alt	Ikke yrkesaktive	Yrkesaktive			Prosent yrkesaktive		
			I alt	Menn	Kvinner	I alt	Menn	Kvinner
I alt	7821	2739	5082	2809	2273	65,0	70,5	59,2
Alder								
16-19	604	194	410	225	185	67,9	71,4	64,0
20-24	933	216	717	385	332	76,8	76,2	77,6
25-29	900	95	805	432	373	89,4	90,4	88,4
30-39	1392	151	1241	644	597	89,2	89,4	88,8
40-49	1262	204	1058	607	451	83,8	86,8	80,1
50-59	848	269	579	352	227	68,3	79,1	56,3
60-66	678	445	233	145	88	34,4	45,0	24,7
67-69	270	237	(33)	:	:	(12,2)	:	:
70-	934	928	:	:	:	:	:	:
Ekteskapelig status								
Ugifte	3081	819	2262	1339	923	73,4	73,0	74,0
Gifte	3435	1103	2332	1230	1102	67,9	71,6	64,2
Før gifte	1305	817	488	240	248	37,4	55,6	28,4
Familietype								
Enslige	2393	1030	1363	883	480	57,0	67,1	44,5
Ektepar uten ugifte barn	1196	764	432	254	178	36,1	42,5	29,8
Ektepar med ugifte barn	3062	569	2493	1373	1120	81,4	82,7	79,9
Mor/far med ugifte barn	1170	376	794	299	495	67,9	73,1	65,0

Tabell 5. Hovedtall for yrkesaktive i året 3. november 1989 - 2. november 1990

	I alt	Menn			Kvinner			Prosent		
		I alt	Av dette			I alt	Av dette			
			16-29	30-49	50-66		16-29		30-49	50-66
I alt	5082	2809	1042	1251	497	2273	890	1048	315	100,0
Næring										
Jordbruk, skogbruk, fiske og fangst	179	143	(32)	60	(45)	(36)	:	:	:	3,5
Oljeutvinning og bergverksdrift	804	708	248	292	168	96	(43)	:	(35)	15,8
Industri	381	306	106	162	(32)	75	58	:	:	7,5
Kraft- og vannforsyning	(28)	(28)	:	(28)	:	:	:	:	:	0,6
Bygge- og anleggsvirksomhet	305	261	106	93	62	(44)	:	:	:	6,0
Varehandel, hotell- og restaurantvirksomhet	806	300	179	80	(42)	506	280	176	(40)	15,9
Transport, lagring, post og telekommunikasjoner	311	206	56	135	:	105	(28)	76	:	6,1
Bank- og finansieringsvirksomhet, forsikringsvirksomhet, eiendomsdrift og forretningsmessig tjenesteyting	163	83	:	(41)	:	80	(29)	50	:	3,2
Offentlig, sosial og privat tjenesteyting	2107	773	295	360	113	1334	426	685	212	41,5
Yrkesfelt										
Teknisk, vitenskapelig, humanistisk og kunstnerisk arbeid	1263	530	196	236	(97)	733	236	366	(131)	24,8
Administrasjons- og forvaltningsarbeid, bedrifts- og organisasjonsledelse	(118)	(81)	:	:	:	:	:	:	:	(2,3)
Kontorarbeid	446	:	:	:	:	406	154	218	:	8,8
Handelsarbeid	509	178	(98)	:	:	331	202	(113)	:	10,0
Jordbruks-, skogbruks- og fiskearbeid	185	(123)	:	:	:	:	:	:	:	3,6
Gruve- og sprengingsarbeid m.m.	269	253	:	(128)	(69)	:	:	:	:	5,3
Transport- og kommunikasjonsarbeid	308	253	:	163	:	:	:	:	:	6,1
Industri-, bygge- og anleggsarbeid	1043	978	439	373	159	:	:	:	:	20,5
Servicearbeid og militært arbeid	942	375	(133)	179	:	567	215	240	(102)	18,5
Yrkesstatus										
Ansatt	4822	2638	1027	1164	435	2184	867	1001	295	94,9
Selvstendig	245	171	:	(88)	:	(74)	:	:	:	4,8
Familiemedlem uten fast lønn	:	:	:	:	:	:	:	:	:	:
Arbeidstid i året¹										
Bare heltid, i alt	3936	2516	870	1185	442	1420	564	652	194	77,4
Bare deltid, i alt	824	149	(74)	:	:	675	212	340	(113)	16,2
Både heltid og deltid, i alt	322	(144)	(97)	:	:	178	(115)	:	:	6,3
Yrkesaktiv i 12 måneder										
Heltid	3028	1986	565	1035	380	1042	342	535	155	59,6
Deltid	469	:	:	:	:	408	(100)	216	(82)	9,2
Både heltid og deltid i perioden	(137)	:	:	:	:	(82)	:	:	:	(2,7)
Yrkesaktiv 6-11 måneder	761	373	202	(117)	:	388	208	151	:	15,0
Yrkesaktiv 1- 5 måneder	688	334	227	:	:	354	180	(124)	:	13,5
Avtalt arbeidstid i uka										
Ikke yrkesaktiv i uka	650	310	193	:	:	340	199	(110)	:	12,8
1-19 timer	507	164	(77)	:	:	343	(75)	197	:	10,0
20-29 timer	308	(83)	:	:	:	226	(94)	(87)	:	6,1
30-39 timer	2921	1759	619	818	316	1161	420	566	166	57,5
40 timer og over	696	493	(117)	307	(69)	203	(102)	(88)	:	13,7

¹ Heltid er samlet arbeidstid på 30 timer eller mer i uka (alle arbeidsforhold), noe som svarer til 120 timer eller mer over en fireukersperiode.

Tabell 6.1. Yrkesaktive 16 år og over, etter alder og næring/yrkesfelt. 3. november 1989 - 2. november 1990

	I alt	Alder								Prosent
		6-19	20-24	25-29	30-39	40-49	50-59	60-66	67-	
I alt	5082	410	717	805	61241	1058	579	233	(39)	100,0
Næring										
Jordbruk, skogbruk, fiske og fangst	179	:	:	:	(29)	(48)	(37)	:	:	3,5
Oljeutvinning og bergverksdrift	804	51	98	142	143	167	117	86	:	15,8
Industri	381	(46)	(48)	70	110	60	(41)	:	:	7,5
Kraft- og vannforsyning	(28)	:	:	:	:	:	:	:	:	(0,6)
Bygge- og anleggsvirksomhet	305	(31)	49	(36)	60	51	(46)	(31)	:	6,0
Varehandel, hotell- og restaurantvirksomhet	806	178	187	94	136	120	66	:	:	15,9
Transport, lagring, post og telekommunikasjoner ..	311	:	(32)	(37)	144	67	:	:	:	6,1
Bank- og finansieringsvirksomhet, forsikringsvirksomhet, eiendomsdrift og forretningsmessig tjenesteyting	163	:	:	(25)	(35)	56	:	:	:	3,2
Offentlig, sosial og privat tjenesteyting	2107	62	264	395	571	474	247	78	:	41,5
Yrkesfelt										
Teknisk, vitenskapelig, humanistisk og kunstnerisk arbeid	1263	:	(144)	261	322	281	174	:	:	24,8
Administrasjons- og forvaltningsarbeid, bedrifts- og organisasjonsledelse	(118)	:	:	:	:	:	:	:	:	(2,3)
Kontorarbeid	446	:	(70)	(70)	147	(89)	:	:	:	8,8
Handelsarbeid	509	(125)	(109)	:	(67)	(92)	:	:	:	10,0
Jordbruks-, skogbruks- og fiskearbeid	185	:	:	:	:	:	:	:	:	3,6
Gruve- og sprengningsarbeid m.m.	269	:	:	:	:	(80)	:	:	:	5,3
Transport og kommunikasjonsarbeid	308	:	:	:	(126)	(91)	:	:	:	6,1
Industri-, bygge- og anleggsarbeid	1043	(93)	179	213	236	(145)	(108)	:	:	20,5
Servicearbeid og militært arbeid	942	(69)	150	(128)	229	190	(107)	:	:	18,5

Tabell 6.2. Yrkesaktive 16 år og over, etter kjønn/alder/arbeidstid i året og næring/yrkesfelt. 3. november 1989 - 2. november 1990

	I alt	Kjønn		Alder				Yrkesaktiv i		
		Menn	Kvinner	16-29	30-49	50-66	67-	12 måneder	6-11 måneder	1-5 måneder
I alt	5082	2809	2273	1932	2299	812	(39)	3633	761	688
Næring										
Jordbruk	82	(46)	(36)	(23)	(32)	:	:	(68)	:	:
Skogbruk	(45)	(45)	:	:	:	(23)	:	:	:	:
Fiske og fangst	52	52	:	:	(29)	:	:	:	:	:
Oljeutvinning og bergverksdrift	804	708	96	290	312	203	:	680	:	(84)
Industri i alt	381	306	75	165	170	(42)	:	950	(106)	(130)
Næringsmiddel-, drikkevare- og tobaksindustri	77	50	(27)	53	(24)	:	:	(71)	:	:
Tekstil-, beklednings-, lær- og lærvareindustri	:	:	:	:	:	:	:	:	:	:
Trevareindustri	(32)	:	:	:	:	:	:	:	:	:
Treforedling, grafisk industri og forlagsv.	:	:	:	:	:	:	:	:	:	:
Kjemisk industri, mineralolje-, kull-, gummi- og plastindustri	(30)	:	:	:	:	:	:	:	:	:
Keramikk- og glassindustri, mineralske produkter ellers	:	:	:	:	:	:	:	:	:	:
Metallindustri	:	:	:	:	:	:	:	:	:	:
Verkstedindustri	227	197	(30)	81	117	(24)	:	(138)	:	:
Industri ellers	:	:	:	:	:	:	:	:	:	:
Kraft- og vannforsyning	(28)	(28)	:	:	(28)	:	:	:	:	:
Bygge- og anleggsvirksomhet	305	261	(44)	115	111	77	:	175	(88)	:
Varehandel	631	233	398	392	190	(38)	:	422	(85)	(124)
Hotell- og restaurantdrift	175	67	108	68	65	(42)	:	(84)	:	:
Landtransport	94	94	:	:	78	:	:	(94)	:	:
Sjøtransport	:	:	:	:	:	:	:	:	:	:
Transport ellers, lagring, post og telekommunikasjoner	210	105	105	71	122	:	:	159	:	:
Bank- og finansieringsvirksomhet	58	:	(46)	:	(43)	:	:	:	:	:
Forsikringsvirksomhet, eiendomsdrift og foretningmessig tjenesteyting	105	71	(34)	(36)	49	:	:	(71)	:	:
Offentlig administrasjon, forsvar, politi og rettsvesen	459	269	190	158	227	57	:	363	:	:
Renovasjon og rengjøring	(35)	:	:	(28)	:	:	:	:	:	:
Undervisning og forskningsvirksomhet	510	222	288	116	283	112	:	407	(73)	:
Helse- og sosialtjenester	984	188	796	360	479	144	:	627	177	180
Kulturell tjenesteyting, underholdning og sport	63	(40)	(23)	(26)	(37)	:	:	:	:	:
Personlig tjenesteyting	56	(33)	(23)	(27)	(23)	:	:	:	:	:
Yrkesfelt										
Teknisk, vitenskapelig, humanistisk og kunstnerisk arbeid	1263	530	733	432	603	228	:	874	226	162
Administrasjons- og forvaltningsarbeid, bedrifts- og organisasjonsledelse i alt	(118)	(81)	:	:	(82)	:	:	(98)	:	:
Offentlig administrasjons- og forvaltningsarbeid	:	:	:	:	:	:	:	:	:	:
Bedrifts- og organisasjonsledelse	:	:	:	:	:	:	:	:	:	:
Kontorarbeid	446	:	406	175	236	:	:	367	:	:
Handelsarbeid	509	178	331	300	159	:	:	367	:	(84)
Jordbruks-, skogbruks- og fiskearbeid	185	(123)	:	:	(74)	:	:	(101)	:	:
Gruve- og sprengningsarbeid m.m.	269	253	:	:	(128)	(77)	:	248	:	:
Transport og kommunikasjonsarbeid	308	253	:	:	218	:	:	287	:	:
Industri-, bygge- og anleggsarbeid i alt	1043	978	:	485	381	171	:	705	194	(144)
Jern- og metallvarearbeid	446	431	:	214	149	(77)	:	284	(93)	(70)
Elektroarbeid	154	(146)	:	(81)	:	:	:	(139)	:	:
Trearbeid	(89)	(83)	:	:	:	:	:	:	:	:
Næringsmiddelarbeid	:	:	:	:	:	:	:	:	:	:
Maskin- og motordrift	(111)	(111)	:	:	:	:	:	(105)	:	:
Laste-, losse- og lagerarbeid	:	:	:	:	:	:	:	:	:	:
Industri-, bygge- og anleggsarbeid ellers	148	(133)	:	:	(92)	:	:	(80)	:	:
Servicearbeid og militært arbeid	942	375	567	347	419	165	:	586	189	167

Tabell 7.1. Yrkesaktive 16 år og over, etter arbeidstid i året og kjønn/næring/yrkesfelt. 3. november 1989 - 2. november 1990

	I alt	Yrkesaktiv i 12 måneder			Yrkesaktiv i 6-11 måneder			Yrkesaktiv i 1-5 måneder		
		Heltid ¹	Deltid ¹	Både heltid og deltid i perioden	Heltid	Deltid	Både heltid og deltid i perioden	Heltid	Deltid	Både heltid og deltid i perioden
I alt	5082	3028	469	(137)	458	191	(111)	450	165	(73)
Kjønn										
Menn	2809	1986	:	:	285	:	:	245	:	:
Kvinner	2273	1042	408	(82)	173	155	:	205	(112)	:
Næring										
Jordbruk, skogbruk, fiske og fangst	179	(105)	:	:	:	:	:	:	:	:
Oljeutvinning og bergverksdrift	804	641	:	:	:	:	:	(77)	:	:
Industri	381	238	:	:	:	:	:	:	:	:
Kraft- og vannforsyning	(28)	:	:	:	:	:	:	:	:	:
Bygge- og anleggsvirksomhet	305	172	:	:	(69)	:	:	:	:	:
Varehandel, hotell- og restaurantvirksomhet	806	353	(115)	:	:	:	:	(70)	(69)	:
Transport, lagring, post og telekommunikasjoner	311	247	:	:	:	:	:	:	:	:
Bank- og finansieringsvirksomhet, forsikringsvirksomhet, eiendomsdrift og forretningsmessig tjenesteyting	163	(117)	:	:	:	:	:	:	:	:
Offentlig, sosial og privat tjenesteyting ...	2107	1130	294	:	(140)	(118)	:	213	:	:
Yrkesfelt										
Teknisk, vitenskapelig, humanistisk og kunstnerisk arbeid	1263	718	(128)	:	(108)	(72)	:	(103)	:	:
Administrasjons- og forvaltningsarbeid, bedrifts- og organisasjonsledelse i alt	(118)	(98)	:	:	:	:	:	:	:	:
Kontorarbeid	446	246	(84)	:	:	:	:	:	:	:
Handelsarbeid	509	274	:	:	:	:	:	:	:	:
Jordbruks-, skogbruks- og fiskearbeid	185	(101)	:	:	:	:	:	:	:	:
Gruve- og sprengningsarbeid m.m.	269	234	:	:	:	:	:	:	:	:
Transport og kommunikasjonsarbeid	308	261	:	:	:	:	:	:	:	:
Industri-, bygge- og anleggsarbeid	1043	683	:	:	(143)	:	:	(125)	:	:
Servicearbeid og militært arbeid	942	413	165	:	(80)	:	:	(91)	:	:

¹ Heltid er *samlet* arbeidstid på 30 timer eller mer i uka (alle arbeidsforhold), noe som svarer til 120 timer eller mer over en fireukersperiode.

Tabell 7.2. Yrkesaktive 16 år og over, etter kjønn, arbeidstid i året og næring/yrkesfelt. 3. november 1989 - 2. november 1990

	I alt	Menn			Kvinner				
		I alt	Yrkesaktiv i			I alt	Yrkesaktiv i		
			12 måneder	6-11 måneder	1-5 måneder		12 måneder	6-11 måneder	1-5 måneder
I alt	5082	2809	2102	373	334	2273	1532	387	354
Næring									
Jordbruk, skogbruk, fiske og fangst	179	143	(83)	:	:	(36)	:	:	:
Oljeutvinning og bergverksdrift	804	708	624	:	:	96	:	:	:
Industri	381	306	210	:	:	75	:	:	:
Kraft- og vannforsyning	(28)	(28)	:	:	:	:	:	:	:
Bygge- og anleggsvirksomhet	305	261	(142)	(82)	:	(44)	:	:	:
Varehandel, hotell- og restaurantvirksomhet	806	300	190	:	:	506	312	(94)	(99)
Transport, lagring, post og telekommunikasjoner	311	206	182	:	:	105	(79)	:	:
Bank- og finansieringsvirksomhet, forsikringsvirksomhet, eiendomsdrift og forretningsmessig tjenesteyting	163	83	(72)	:	:	80	:	:	:
Offentlig, sosial og privat tjenesteyting	2107	773	570	(99)	(105)	1334	913	221	199
Yrkesfelt									
Teknisk, vitenskapelig, humanistisk og kunstnerisk arbeid	1263	530	396	(89)	:	733	478	(138)	(117)
Administrasjons- og forvaltningsarbeid, bedrifts- og organisasjonsledelse	(118)	(81)	(68)	:	:	:	:	:	:
Kontorarbeid	446	:	:	:	:	406	341	:	:
Handelsarbeid	509	178	(145)	:	:	331	222	:	:
Jordbruks-, skogbruks- og fiskearbeid	185	(123)	(67)	:	:	:	:	:	:
Gruve- og sprengingsarbeid m.m.	269	253	240	:	:	:	:	:	:
Transport- og kommunikasjonsarbeid	308	253	240	:	:	:	:	:	:
Industri-, bygge- og anleggsarbeid	1043	978	674	166	(138)	:	:	:	:
Servicearbeid og militært arbeid	942	375	246	:	(73)	567	340	(133)	(94)

Tabell 8. Hovedtall for yrkesaktive i uka 27. oktober - 2. november 1990, etter vanlig/avtalt arbeidstid

	I alt	Menn					Kvinner				
		I alt	1-19 timer	20-29 timer	30-39 timer	40 timer og over	I alt	1-19 timer	20-29 timer	30-39 timer	40 timer og over
I alt	4435	2500	164	(83)	1759	493	1935	343	226	1161	203
Alder											
16-29	1540	849	(77)	:	619	(117)	691	(75)	(94)	420	(102)
30-49	2136	1198	:	:	818	307	938	197	(87)	566	(88)
50-66	731	446	:	:	316	(69)	285	:	:	166	:
67-	(26)	:	:	:	:	:	:	:	:	:	:
Utført arbeidstid i uka											
Var ikke på arbeid	160	:	:	:	:	:	(125)	:	:	:	:
1 - 19 timer	459	(142)	(103)	:	:	:	317	266	:	:	:
20 - 29 timer	388	(136)	:	(69)	:	:	252	:	173	:	:
30 - 39 timer	2450	1462	:	:	1399	:	988	:	:	943	:
40 timer og over	975	724	:	:	239	450	251	:	:	(80)	171

Tabell 9.1. Yrkesaktive 16 år og over i uka 27. oktober - 2. november 1990, etter kjønn, vanlig/avtalt arbeidstid og næring

Næring	I alt	Menn					Kvinner				
		I alt	1-19 timer	20-29 timer	30-39 timer	40 timer og over	I alt	1-19 timer	20-29 timer	30-39 timer	40 timer og over
I alt	4435	2500	164	(83)	1759	493	1935	343	226	1161	203
Jordbruk, skogbruk, fiske og fangst ..	136	108	:	:	:	:	(28)	:	:	:	:
Oljeutvinning og bergverksdrift	727	642	:	:	577	:	85	:	:	:	:
Industri	340	275	:	:	194	(68)	65	:	:	:	:
Kraft- og vannforsyning	(28)	(28)	:	:	:	:	:	:	:	:	:
Bygge- og anleggsvirksomhet	260	229	:	:	183	:	(31)	:	:	:	:
Varehandel, hotell- og restaurantvirksomhet	608	241	:	:	(130)	:	367	(94)	:	182	:
Transport, lagring, post og telekommunikasjoner	287	198	:	:	(118)	:	89	:	:	:	:
Bank- og finansieringsvirksomhet, forsikringsvirksomhet, eiendomsdrift og forretningsmessig tjenesteyting ..	142	82	:	:	:	:	60	:	:	:	:
Offentlig, sosial og privat tjenesteyting	1904	697	:	:	471	149	1207	214	158	756	(80)

Tabell 9.2. Yrkesaktive 16 år og over i uka 27. oktober - 2. november 1990, etter vanlig/avtalt arbeidstid, kjønn og næring/yrkesfelt

	I alt	1-29 timer	30 timer og over	Menn		Kvinner	
				I alt	Av dette 30 timer og over	I alt	Av dette 30 timer og over
I alt	4435	816	3616	2500	2252	1935	1364
Næring							
Jordbruk	57	:	:	(29)	:	(28)	:
Skogbruk	(37)	:	:	(37)	:	:	:
Fiske og fangst	(42)	:	:	(42)	:	:	:
Oljeutvinning og bergverksdrift	727	:	692	642	624	85	(68)
Industri i alt	340	:	303	275	262	65	:
Næringsmiddel-, drikkevare- og tobakksindustri	70	:	:	(43)	:	(27)	:
Tekstil-, beklædnings-, lær- og lærvareindustri	:	:	:	:	:	:	:
Trevareindustri	(32)	:	:	:	:	:	:
Treforedling, grafisk industri og forlagsv.	:	:	:	:	:	:	:
Kjemisk industri, mineralolje-, kull-, gummi- og plastindustri	(30)	:	:	:	:	:	:
Keramikk- og glassindustri, mineralske produkter ellers	:	:	:	:	:	:	:
Metallindustri	:	:	:	:	:	:	:
Verkstedindustri	201	:	188	181	175	:	:
Industri ellers	:	:	:	:	:	:	:
Kraft- og vannforsyning	(28)	:	:	(28)	:	:	:
Bygge- og anleggsvirksomhet	260	:	217	229	201	(31)	:
Varehandel	483	(142)	340	196	148	287	192
Hotell- og restaurantdrift	125	:	(81)	(45)	:	80	:
Landtransport	94	:	(88)	94	(88)	:	:
Sjøtransport	:	:	:	:	:	:	:
Transport ellers, lagring, post og telekommunikasjoner	186	:	176	97	(87)	89	(89)
Bank- og finansieringsvirksomhet	58	:	:	:	:	(46)	:
Forsikringsvirksomhet, eiendomsdrift og forretningsmessig tjenesteyting	84	:	:	70	:	:	:
Offentlig administrasjon, forsvar, politi og rettsvesen	443	:	387	254	248	189	(139)
Renovasjon og rengjøring	(28)	:	:	:	:	:	:
Undervisning og forskningsvirksomhet	464	(133)	332	208	169	256	163
Helse- og sosialtjenester	863	232	631	161	(142)	702	489
Kulturell tjenesteyting, underholdning og sport	56	:	:	(33)	:	(23)	:
Personlig tjenesteyting	50	:	:	(27)	:	(23)	:
Yrkesfelt							
Teknisk, vitenskapelig, humanistisk og kunstnerisk arbeid	1130	215	914	479	409	651	506
Administrasjons- og forvaltningsarbeid, bedrifts- og organisasjonsledelse	(112)	:	(112)	(75)	(75)	:	:
Kontorarbeid	393	:	333	:	:	362	308
Handelsarbeid	408	(118)	289	164	(111)	243	178
Jordbruks-, skogbruks- og fiskearbeid	(137)	:	(117)	(96)	(83)	:	:
Gruve- og sprengingsarbeid m.m.	248	:	242	233	227	:	:
Transport- og kommunikasjonsarbeid	281	:	248	226	213	:	:
Industri-, bygge- og anleggsarbeid	909	(73)	836	869	813	:	:
Servicearbeid og militært arbeid	814	290	524	325	298	489	227

Tabell 10. Yrkesaktive 16 år og over med fast oppmøteplass på arbeid i uka 27. oktober - 2. november 1990, etter tallet på arbeidsreiser, reisetid og yrkesfelt/oppmøteplass

	I alt	Reiste ikke	Reiste 1 gang			Reiste 2-3 ganger			Reiste 4 ganger eller flere		
			I alt	Reisetid		I alt	Reisetid		I alt	Reisetid	
				Under 45 min	45 min og over		Under 45 min	45 min og over		Under 45 min	45 min og over
I alt	4094	594 (134)	(108)	:	407	349	:	2960	2853	(107)	
Yrkesfelt											
Teknisk, vitenskapelig, humanistisk og kunstnerisk arbeid	1058	(107)	:	:	(104)	(89)	:	826	789	:	
Administrasjons- og forvaltningsarbeid, bedrifts- og organisasjonsledelse	(99)	:	:	:	:	:	:	(74)	(74)	:	
Kontorarbeid	350	:	:	:	:	:	:	266	259	:	
Handelsarbeid	359	(79)	:	:	:	:	:	196	189	:	
Jordbruks-, skogbruks- og fiskearbeid	(130)	(75)	:	:	:	:	:	:	:	:	
Gruve- og sprengingsarbeid m.m.	241	:	:	:	:	:	:	220	220	:	
Transport- og kommunikasjonsarbeid	260	:	:	:	:	:	:	189	182	:	
Industri-, bygge- og anleggsarbeid	857	(122)	:	:	:	:	:	654	634	:	
Servicearbeid og militært arbeid	740	(95)	:	:	(139)	(109)	:	487	471	:	
Oppmøteplass og kjønn											
I bostedsfylket	3661	424 (99)	(74)	:	393	335	:	2744	2652	(92)	
Menn	2045	308 (72)	:	:	(119)	(106)	:	1546	1485	:	
Kvinner	1615	(116)	:	:	273	229	:	1199	1167	:	
I bostedskommunen	3580	362 (80)	(74)	:	393	335	:	2744	2652	(92)	
Menn	1978	259	:	:	(119)	(106)	:	1546	1485	:	
Kvinner	1602	(103)	:	:	273	229	:	1199	1167	:	
2003 Vadsø											
Menn											
Kvinner											
2024 Berlevåg											
Menn											
Kvinner											
2019 Nordkapp											
Menn											
Kvinner											
Andre kommuner i fylket											
Menn											
Kvinner											
Utenfor fylket	(109)	(109)									
Menn	(71)	(71)									
Kvinner											
0301 Oslo											
Menn											
Kvinner											
1902 Tromsø											
Menn											
Kvinner											
2201 Nordsjøen (uoppgitt)											
Menn											
Kvinner											
Andre steder utenfor fylket											
Menn											
Kvinner											
Uoppgitt oppmøteplass	325							216	201		
Menn	242							157	(142)		
Kvinner	(82)										

Tabell 11. Yrkesaktive 16 år og over med fast arbeidsreise i uka 27. oktober - 2. november 1990, etter reisemåte, oppmøteplass, tallet på arbeidsreiser, reisetid og etter reisemåte, kjønn og alder

	I alt	Ett transportmiddel						To eller flere transportmidler		
		Bil	Buss	Tog, trikk, T- bane	Båt	Sykkel, gange over 10 min	Annet	Kollektiv trans- port og/eller sykkel, gange over 10 min	Kollektiv trans- port og bil	Andre kombi- nasjo- ner
I alt	3501	2331	148	:	:	392	276	:	179	150
Oppmøteplass, tallet på arbeidsreiser og reisetid										
Oppmøteplass i bostedskommunen .	3217	2183	(133)	:	:	359	250	:	155	(118)
Reiste 1 gang	(80)	:	:	:	:	:	:	:	:	:
Under 45 min	(74)	:	:	:	:	:	:	:	:	:
45 min og over	:	:	:	:	:	:	:	:	:	:
Reiste 2 - 3 ganger	393	223	:	:	:	:	:	:	:	:
Under 45 min	335	202	:	:	:	:	:	:	:	:
45 min og over	:	:	:	:	:	:	:	:	:	:
Reiste 4 ganger eller flere	2744	1933	:	:	:	307	194	:	(127)	(111)
Under 45 min	2652	1849	:	:	:	307	194	:	(119)	(111)
45 min og over	(92)	(84)	:	:	:	:	:	:	:	:
Oppmøteplass utenfor bosteds- kommunen	:	:	:	:	:	:	:	:	:	:
Reiste 1 gang	:	:	:	:	:	:	:	:	:	:
Under 45 min	:	:	:	:	:	:	:	:	:	:
45 min og over	:	:	:	:	:	:	:	:	:	:
Reiste 2 - 3 ganger	:	:	:	:	:	:	:	:	:	:
Under 45 min	:	:	:	:	:	:	:	:	:	:
45 min og over	:	:	:	:	:	:	:	:	:	:
Reiste 4 ganger eller flere	:	:	:	:	:	:	:	:	:	:
Under 45 min	:	:	:	:	:	:	:	:	:	:
45 min og over	:	:	:	:	:	:	:	:	:	:
Uoppgitt oppmøteplass	264	(128)	:	:	:	:	:	:	:	:
Kjønn og alder										
Menn	1927	1455	:	:	:	198	(107)	:	:	(74)
16-29	658	445	:	:	:	(78)	:	:	:	:
30-49	919	721	:	:	:	(85)	:	:	:	:
50-66	350	288	:	:	:	:	:	:	:	:
67-	:	:	:	:	:	:	:	:	:	:
Kvinner	1574	876	(115)	:	:	194	170	:	(138)	(75)
16-29	521	289	:	:	:	:	(70)	:	:	:
30-49	806	493	:	:	:	(96)	(75)	:	:	:
50-66	237	(93)	:	:	:	:	:	:	:	:
67-	:	:	:	:	:	:	:	:	:	:

Tabell 12. Boliger og bosatte. Hustype, tallet på rom, kjøkken. 3. november 1990

Tallet på rom på 6 m ² eller mer (kjøkken, gang, bad o.l. er ikke medregnet)	Boliger					Bosatte	
	I alt	Frittliggende enebolig eller våningshus tilknyttet gårdsdrift	Andre ene- og tomannsboliger og småhus	Blokk, leiegård e.l.	Forretningsbygg, bygg for felleshusholdning e.l.	I alt	Pr. bolig
I alt	4138	2387	1530	132	90	9599	2,3
1 rom	271	110	114	(44)	:	372	1,4
Med kjøkken i alt	229	98	94	(37)	:	318	1,4
Kjøkken 6 m ² eller større	112	(66)	(33)	:	:	164	1,5
Kjøkken mindre enn 6 m ²	116	(32)	(61)	:	:	153	1,3
Uten kjøkken	(43)	:	:	:	:	(54)	(1,3)
2 rom	525	192	248	77	:	753	1,4
Med kjøkken i alt	508	183	248	77	:	722	1,4
Kjøkken 6 m ² eller større	315	134	154	:	:	481	1,5
Kjøkken mindre enn 6 m ²	193	(49)	93	(50)	:	241	1,2
Uten kjøkken	:	:	:	:	:	:	:
3 rom	1173	534	595	:	(36)	2264	1,9
4 rom	1234	814	397	:	:	3422	2,8
5 rom	541	409	132	:	:	1557	2,9
6 rom	190	166	:	:	:	621	3,3
7 rom	107	79	:	:	:	312	2,9
8 rom	(50)	(43)	:	:	:	(145)	(2,9)
9 rom eller flere	(45)	(38)	:	:	:	(153)	(3,4)

Tabell 13. Boliger, rom og bosatte, etter hustype. 3. november 1990

	I alt	Frittliggende enebolig eller våningshus tilknyttet gårdsdrift	Hus i kjede, rekkehus, terrassehus, vertikal delt tomannsbolig	Horisontaldelt tomannsbolig eller annet boligbygg med mindre enn 3 etasjer	Blokk, leiegård e.l.	Forretningsbygg, bygg for felleshusholdning e.l.
Boliger i alt	4138	2387	1018	513	132	90
Bosatte i alt	9599	6268	2160	861	175	135
Rom i alt	15187	9641	3309	1637	234	366
Rom pr. bolig	3,7	4,0	3,3	3,2	1,8	4,1
Bosatte pr. bolig	2,3	2,6	2,1	1,7	1,3	1,5

Tabell 14. Boliger etter eieform og areal¹. Rom og bosatte, etter eieform. 3. november 1990

	I alt	Boligen eies			Boligen leies			
		I alt	Privat	Gjennom borettslag e.l.	I alt	Som tjenestebolig	For et avgrenset tidsrom	På andre vilkår
Boliger i alt	4138	2838	2485	352	1301	560	206	535
Under 50 m ²	541	218	144	74	323	101	(57)	166
50 - 59 m ²	347	160	129	(31)	187	(66)	(54)	67
60 - 79 m ²	824	554	421	133	269	105	(38)	125
80 - 99 m ²	1150	886	815	71	264	139	(39)	87
100 - 129 m ²	887	696	664	(33)	190	118	:	(57)
130 - 149 m ²	147	119	115	:	:	:	:	:
150 - 199 m ²	188	166	159	:	:	:	:	:
200 m ² eller mer	(56)	(38)	(38)	:	:	:	:	:
Bosatte i alt	9599	7062	6478	583	2538	1226	363	949
Bosatte pr. bolig	2,3	2,5	2,6	1,7	2,0	2,2	1,8	1,8
Rom i alt	15187	11060	10017	1043	4127	1914	532	1681
Rom pr. bolig	3,7	3,9	4,0	3,0	3,2	3,4	2,6	3,1

¹ Medregnet kjøkken, gang, bad o.l.

Tabell 15. Boliger etter tallet på rom og tallet på bosatte. 3. november 1990

Tallet på bosatte	I alt	Tallet på rom								
		1	2	3	4	5	6	7	8	9 eller flere
Boliger i alt	4138	271	525	1173	1234	541	190	107	(50)	(45)
1	1503	214	387	514	180	120	:	(40)	:	:
2	1105	(36)	84	382	421	127	(38)	:	:	:
3	617	:	:	157	246	106	(42)	:	:	:
4	614	:	:	95	288	102	(55)	:	:	:
5	230	:	:	:	88	(61)	:	:	:	:
6 eller flere . . .	69	:	:	:	:	:	:	:	:	:

Tabell 16. Boliger etter husets byggeår og hustype/eieform/oppvarmingskilde. Bosatte og rom, etter husets byggeår. 3. november 1990

	I alt	Husets byggeår							
		-1900	1901-1920	1921-1940	1941-1945	1946-1960	1961-1970	1971-1980	1981-1990
Boliger i alt	4138	:	(43)	183	70	1650	693	980	512
Hustype									
Frittliggende enebolig eller våningshus tilknyttet gårdsdrift	2387	:	:	147	(44)	692	403	713	358
Hus i kjede, rekkehus, terrassehus eller vertikal delt tomannsbolig	1018	:	:	:	:	516	216	136	118
Horisontaldelt tomannsbolig eller annet boligbygg med mindre enn 3 etasjer	513	:	:	:	:	394	(56)	:	:
Blokk, leiegård eller annet boligbygg med 3 etasjer eller mer	132	:	:	:	:	:	:	67	:
Forretningsbygg, pensjonat, aldershjem, militærforlegning eller annet bygg for felleshusholdning	90	:	:	:	:	:	:	(33)	:
Eie-/eieform									
Eies i alt	2838	:	(39)	119	(41)	1201	422	666	346
Privat	2485	:	(39)	117	(41)	1009	375	586	315
Gjennom borettslag eller boligaksjeselskap	352	:	:	:	:	191	(47)	81	(31)
Leies i alt	1301	:	:	(63)	:	450	270	313	166
Som tjenestebolig	560	:	:	:	:	185	170	114	68
For et avgrenset tidsrom	206	:	:	:	:	84	:	(37)	(36)
På andre vilkår	535	:	:	(33)	:	180	78	163	(61)
Oppvarmingskilde									
Én kilde, i alt	2078	:	:	94	(37)	862	369	531	155
Sentralvarme	1128	:	:	(44)	:	441	241	346	:
Elektriske ovner, varmekabler e.l.	658	:	:	:	:	317	81	115	100
Ovner for flytende brensel	174	:	:	:	:	78	:	(58)	:
Ovner for fast brensel	117	:	:	:	:	:	:	:	:
To eller flere kilder, i alt	2060	:	:	88	(33)	788	324	448	356
Elektriske ovner og ovner for fast brensel	797	:	:	(44)	:	299	90	116	235
Elektriske ovner og ovner for flytende brensel	449	:	:	:	:	207	71	102	(46)
Ovner for fast og flytende brensel	87	:	:	:	:	(38)	:	:	:
Sentralvarme og én eller flere andre kilder	331	:	:	:	:	122	99	96	:
Andre kombinasjoner	396	:	:	:	:	122	(50)	116	69
Bosatte i alt	9599	:	(75)	349	119	3464	1599	2621	1358
Bosatte pr. bolig	2,3	:	(1,7)	1,9	1,7	2,1	2,3	2,7	2,7
Rom i alt	15187	:	(128)	650	201	5849	2556	3889	1881
Rom pr. bolig	3,7	:	(3,0)	3,6	2,9	3,5	3,7	4,0	3,7

Tabell 17.1. Boliger etter sanitærutstyr og størrelse. 3. november 1990

	I alt	Sanitærutstyr					
		Med WC			Uten WC		
		I alt	Med bad	Uten bad	I alt	Med bad	Uten bad
Boliger i alt	4138	3874	3685	190	264	111	153
Tallet på rom på 6 m² eller mer (kjøkken, gang, bad o.l. er <i>ikke</i> medregnet)							
1-2 rom	797	700	612	87	97	:	68
3 rom	1173	1067	1016	(51)	106	(50)	(56)
4 rom	1234	1218	1192	:	:	:	:
5 rom eller flere	934	890	864	:	(44)	:	:

Tabell 17.2. Boliger og bosatte. Sanitærutstyr/byggeår, størrelse og tilgjengelighet. 3. november 1990

	I alt	Av dette med både bad og WC	Husets byggeår		
			-1900	1901-1960	1961-1990
Boliger i alt	4138	3685	:	1946	2184
Tallet på rom på 6 m² eller mer (kjøkken, gang, bad o.l. er <i>ikke</i> medregnet)					
1 rom	271	165	:	144	127
Med kjøkken 6 m ² eller større	112	69	:	71	(41)
Med kjøkken mindre enn 6 m ²	116	69	:	(57)	(59)
Uten kjøkken	(43)	:	:	:	:
2 rom	525	447	:	232	293
Med kjøkken 6 m ² eller større	315	247	:	164	151
Med kjøkken mindre enn 6 m ²	193	186	:	(66)	127
Uten kjøkken	:	:	:	:	:
3 rom	1173	1016	:	703	464
4 rom	1234	1192	:	489	746
5 rom	541	495	:	226	313
6 rom	190	181	:	82	108
7 rom	107	94	:	(36)	71
8 rom	(50)	(50)	:	:	:
9 rom eller flere	(45)	(43)	:	:	(36)
Etasjeplassering. Heis					
Boliger med beboelsesrom i én etasje i alt					
Kjelleretasje	2849	2491	:	1229	1611
Underetasje	222	189	:	(64)	151
1. etasje	245	219	:	126	116
2. etasje	1838	1612	:	689	1149
3. etasje	486	433	:	317	169
4. etasje	(56)	(36)	:	:	:
I hus med heis	:	:	:	:	:
I hus uten heis	:	:	:	:	:
5. etasje eller høyere	:	:	:	:	:
I hus med heis	:	:	:	:	:
I hus uten heis	:	:	:	:	:
Boliger med beboelsesrom i flere etasjer i alt					
1. etasje og underetasje/kjeller	1289	1194	:	717	573
1. og 2. etasje	338	333	:	(57)	281
1. og 2. etasje og underetasje/kjeller	824	744	:	584	241
1., 2. og 3. etasje	96	86	:	(53)	(43)
Andre etasjekombinasjoner	:	:	:	:	:
Bosatte i alt	9599	8947	:	4008	5578
Bosatte pr. bolig	2,3	2,4	:	2,1	2,6
Rom i alt	15187	13887	:	6828	8327
Rom pr. bolig	3,7	3,8	:	3,5	3,8

Tabell 18. Boliger etter standardindikatorer. Bosatte etter alder og standardindikatorer. 3. november 1990

	Boliger	Bosatte								
		I alt	0-19	20-29	30-39	40-49	50-59	60-69	70-79	80-
I alt ¹	4138	9599	2454	1833	1392	1262	848	948	661	203
Hustype										
Frittliggende enebolig eller våningshus tilknyttet gårdsdrift	2387	6268	1810	901	976	912	601	532	445	(89)
Småhus	1530	3021	668	727	437	329	(127)	397	261	(75)
Blokk, leiegård, forretningsbygg, bygg for felleshusholdning e.l.	222	310	:	(119)	:	:	:	:	:	:
Tallet på rom. Kjøkken										
1 - 2 rom	797	1125	(138)	357	(137)	(91)	(74)	(113)	168	:
Med kjøkken	737	1040	(134)	326	(113)	(90)	:	(106)	158	:
Uten kjøkken	(60)	(85)	:	:	:	:	:	:	:	:
3 - 4 rom	2408	5686	1465	948	831	771	470	671	442	(88)
5 rom eller flere	934	2788	909	442	483	419	198	181	(117)	:
Byggeår										
- 1900	:	:	:	:	:	:	:	:	:	:
1901 - 1960	1946	4008	849	656	577	411	273	588	514	(140)
1961 - 1990	2184	5578	1663	1082	873	871	467	375	213	:
Oppvarmingskilder										
Én kilde, i alt	2078	4480	1035	855	553	574	400	548	413	(101)
Sentralvarme, elektriske ovner, varmekabler e.l.	1786	3824	880	770	471	524	321	459	311	(88)
Ovner for flytende brensel	174	372	:	:	:	:	:	:	(69)	:
Ovner for fast brensel	117	283	(90)	:	:	:	:	:	:	:
To eller flere kilder, i alt	2060	5119	1477	892	898	708	341	417	314	(74)
Elektriske ovner og ovner for fast brensel	797	2019	646	412	408	221	(87)	(119)	(104)	:
Elektriske ovner og ovner for flytende brensel	449	1058	269	167	175	169	(84)	(121)	:	:
Ovner for fast og flytende brensel	87	157	:	:	:	:	:	:	:	:
Sentralvarme og én eller flere andre kilder	331	857	242	(125)	157	175	:	:	:	:
Andre kombinasjoner	396	1029	299	149	156	(132)	(97)	(100)	(88)	:
Sanitærforhold										
Har både bad og WC	3685	8947	2441	1641	1388	1211	685	863	589	(129)
Har WC, men ikke bad	190	301	:	:	:	:	:	:	(88)	:
Har bad, men ikke WC	111	156	:	:	:	:	:	:	:	:
Har verken bad eller WC	153	196	:	:	:	:	:	:	:	:
Etasjeplassering. Heis										
Boliger med beboelsesrom i én etasje i alt	2849	6264	1616	1236	863	892	455	593	496	(115)
1. etasje, kjelleretasje eller underetasje	2304	5268	1440	968	731	762	410	487	390	(80)
2. etasje eller høyere	545	996	176	267	(132)	(129)	:	(106)	(106)	:
I hus med heis	:	:	:	:	:	:	:	:	:	:
I hus uten heis	545	996	176	267	(132)	(129)	:	(106)	(106)	:
Boliger med beboelsesrom i flere etasjer	1289	3335	896	512	587	390	286	372	231	:
Plan i boligen										
Boliger med kjøkken, bad, WC og minst ett beboelsesrom på ett plan	3215	7866	2170	1412	1162	1117	630	758	501	(115)
Eie-/leieform										
Eies i alt	2838	7062	1878	953	1009	1020	620	858	599	(125)
Privat	2485	6478	1795	885	969	944	565	747	480	(94)
Gjennom borettslag e.l.	352	583	(82)	(68)	:	(76)	:	(111)	(119)	:
Leies	1301	2538	634	794	441	262	(121)	(107)	(128)	:
Tallet på bosatte										
1	1503	1503	:	401	200	167	(107)	240	274	(80)
2	1105	2211	193	373	238	186	224	518	398	(82)
3	617	1851	505	391	294	258	210	150	:	:
4	614	2456	1009	355	473	441	(135)	:	:	:
5	230	1151	551	152	191	177	:	:	:	:
6 eller flere	69	428	221	(76)	:	:	:	:	:	:

¹ Se tekstdelen, pkt. 5.

Tabell 19. Husholdninger, familier og personer, etter type husholdning¹. Husholdninger etter type husholdning¹ og tallet på familier i husholdningen/yrkesaktivitet i husholdningen/eieform/tallet på rom i boligen og kjøkken. 3.november 1990

	I alt	En- person- hus- hold- ninger	Flerpersonhusholdninger uten barn			Flerpersonhusholdninger med barn			
			I alt	2 per- soner	3 per- soner eller flere	I alt	1 barn	2 barn	3 barn eller flere
Personer i alt	9599	1503	3131	1860	1271	4966	2168	1986	812
Familier i alt	4699	1503	1600	1157	443	1596	850	578	168
Husholdninger i alt	4138	1503	1303	930	373	1333	689	492	152
Tallet på familier i husholdningen									
1 familie	3603	1503	1020	703	317	1080	537	408	136
2 familier	514	.	268	227	(41)	246	147	83	:
3 familier	:	.	:	.	:	:	:	:	:
4 familier eller flere	:	.	:	.	:	:	:	:	:
Yrkesaktivitet. Tallet på yrkesaktive i uka									
Husholdning uten yrkesaktive	1399	822	478	454	:	99	75	:	:
Husholdning med 1 yrkesaktiv	1369	681	278	209	68	410	228	129	(53)
Heltid ²	1176	588	236	181	(55)	351	186	115	(50)
Deltid	194	94	(41)	:	:	(59)	(42)	:	:
Husholdning med 2 yrkesaktive	1052	.	405	266	139	647	278	288	80
Begge på heltid	633	.	277	199	79	356	157	156	(43)
En på heltid	362	.	100	(60)	(40)	261	112	123	:
Ingen på heltid	(57)	.	:	:	:	:	:	:	:
Husholdning med 3 yrkesaktive	240	.	101	.	101	138	87	(44)	:
Alle på heltid	113	.	(61)	.	(61)	(52)	(32)	:	:
To på heltid	106	.	(34)	.	(34)	72	(47)	:	:
En på heltid	:	.	:	.	:	:	:	:	:
Ingen på heltid	:	.	:	.	:	:	:	:	:
Husholdning med 4 yrkesaktive og over	79	.	(40)	.	(40)	(39)	:	:	:
Eie-/leieform									
Eies i alt	2838	795	1062	746	317	980	494	375	111
Privat	2485	588	966	664	302	932	466	354	111
Gjennom borettslag e.l.	352	207	97	82	:	(48)	:	:	:
Leies i alt	1301	708	240	185	(56)	353	195	117	(41)
Som tjenestebolig	560	247	106	96	:	207	107	70	:
For et avgrenset tidsrom	206	134	:	:	:	(43)	:	:	:
På andre vilkår	535	327	105	71	(34)	103	67	:	:
Tallet på rom. Kjøkken									
1 rom	271	214	(43)	(36)	:	:	:	:	:
Med kjøkken i alt	229	180	(34)	:	:	:	:	:	:
Kjøkken 6 m ² eller større	112	80	:	:	:	:	:	:	:
Kjøkken mindre enn 6 m ²	116	100	:	:	:	:	:	:	:
Uten kjøkken	(43)	(33)	:	:	:	:	:	:	:
2 rom	525	387	85	67	:	(53)	(35)	:	:
Med kjøkken i alt	508	374	83	67	:	(51)	(35)	:	:
Kjøkken 6 m ² eller større	315	207	67	(53)	:	(41)	(32)	:	:
Kjøkken mindre enn 6 m ²	193	167	:	:	:	:	:	:	:
Uten kjøkken	:	:	:	:	:	:	:	:	:
3 rom	1173	514	414	344	69	245	132	98	:
4 rom	1234	180	463	334	129	591	321	218	(52)
5 rom	541	120	203	110	93	218	103	69	(45)
6 rom	190	:	(56)	:	(35)	114	(58)	(42)	:
7 rom	107	(40)	:	:	:	(45)	:	:	:
8 rom	(50)	:	:	:	:	(31)	:	:	:
9 rom eller flere	(45)	:	:	:	:	:	:	:	:

¹ I denne tabellen er barn (ugifte hjemmeboende) 18 år og over holdt utenfor ved grupperingen av husholdninger etter type. Husholdninger som har barn bare i alderen 18 år og over, er derfor regnet som flerpersonhusholdninger uten barn. ² Heltid er *samt* avtalt/vanlig arbeidstid på 30 timer eller mer i uka (alle arbeidsforhold).

Tabell 20. Husholdninger, familier og personer, etter husholdningsstørrelse/type husholdning. Absolutte tall og prosent. 3. november 1990

	Absolutte tall			Prosent		
	Personer	Familier	Husholdninger	Personer	Familier	Husholdninger
I alt	9599	4699	4138	100,0	100,0	100,0
Husholdningsstørrelse						
1 person	1503	1503	1503	15,7	32,0	36,3
2 personer	2211	1333	1105	23,0	28,4	26,7
3 personer	1851	782	617	19,3	16,6	14,9
4 personer	2456	715	614	25,6	15,2	14,8
5 personer eller flere	1579	366	299	16,4	7,8	7,2
Husholdningstype						
Énpersonhusholdninger	1503	1503	1503	15,7	32,0	36,3
Alder						
- 24	234	234	234	2,4	5,0	5,7
25 - 34	341	341	341	3,6	7,3	8,2
35 - 44	127	127	127	1,3	2,7	3,1
45 - 69	448	448	448	4,7	9,5	10,8
70 - 79	274	274	274	2,9	5,8	6,6
80 - 84	67	67	67	0,7	1,4	1,6
85 -	:	:	:	:	:	:
Flerpersonhusholdninger uten barn ¹	3131	1600	1303	32,6	34,0	31,5
Alder eldste person						
- 44	1147	612	442	11,9	13,0	10,7
45 - 69	1419	675	590	14,8	14,4	14,3
70 - 79	472	252	226	4,9	5,4	5,5
80 - 84	(71)	(46)	(36)	(0,7)	(1,0)	(0,9)
85 -	:	:	:	:	:	:
Flerpersonhusholdninger med barn ¹	4966	1596	1333	51,7	34,0	32,2
Alder yngste barn						
0 - 6	2376	817	631	24,8	17,4	15,2
7 - 15	2051	621	559	21,4	13,2	13,5
16 - 17	540	158	143	5,6	3,4	3,5
Tallet på barn i husholdningen						
1 barn	2168	850	689	22,6	18,1	16,7
2 barn	1986	578	492	20,7	12,3	11,9
3 barn	627	134	121	6,5	2,9	2,9
4 barn eller flere	185	34	31	1,9	0,7	0,7

¹ I denne tabellen er barn (ugifte hjemmeboende) 18 år og over holdt utenfor ved grupperingen av husholdninger etter type. Husholdninger som har barn bare i alderen 18 år og over, er derfor regnet som flerpersonhusholdninger uten barn.

Tabell 21. Husholdninger etter type husholdning¹ og disponering av personbil/avfallssortering.
3. november 1990

	I alt	Husholdninger med barn	Husholdninger uten barn					
			I alt	Alder eldste person				
				-24	25-44	45-69	70-79	80-
Husholdninger i alt	4138	1333	2806	397	746	1037	499	126
Disponering av personbil								
1 bil	2376	850	1526	244	457	591	203	(31)
2 biler	616	368	248	(54)	82	88	:	:
3 biler eller flere	151	(36)	114	(33)	(48)	(34)	:	:
Husholdningen disponerer ikke bil	996	79	917	(66)	159	324	272	95
Avfallssortering (kildesortering)								
Husholdningen sorterer avfall, i alt	958	411	547	90	128	227	75	:
Papir ²	133	(43)	90	(32)	:	(31)	:	:
Glass ²	108	(52)	(56)	:	:	:	:	:
Batterier ²	782	371	411	(64)	110	163	(56)	:
Maling, lakk, olje e.l. ²	205	120	85	:	:	(47)	:	:
Annet avfall ²	154	(50)	104	:	:	(49)	:	:
Husholdningen sorterer ikke avfall	3181	922	2259	307	618	810	425	99

¹ I denne tabellen er barn (ugifte hjemmeboende) 18 år og over holdt utenfor ved grupperingen av husholdninger etter type. Husholdninger som har barn bare i alderen 18 år og over, er derfor regnet som husholdninger uten barn. ² Noen husholdninger sorterer flere typer avfall. Derfor blir summen av husholdninger etter avfallstype større enn tallet på husholdninger som sorterer avfall i alt.

Tabell 24. Barn 0-17 år etter alder, familietype og mors/fars yrkesaktivitet i uka 27. oktober -
2. november 1990

Alder	I alt	Ektepar med barn			Mor/far med barn	
		I alt	Av dette		I alt	Av dette med yrkesaktiv mor/far
			En av foreldrene yrkesaktiv	Begge foreldrene yrkesaktive		
Barn i alt ¹	2120	1538	368	1141	582	449
0 - 6 år	832	546	169	365	286	208
7 - 12 år	629	452	(102)	344	177	(141)
13 - 17 år	659	540	(97)	432	(119)	(100)

¹ Barn 0-17 år i alt er ikke det samme som personer 0-17 i alt. Se tekstdelen, pkt. 4.1.

Tabell 25. Personer 67 år og over i privathusholdning. Alder, tallet på personer i husholdningen og indikatorer for boligstandard. 3. november 1990

	I alt	Aldersgruppering 1				Aldersgruppering 2			
		67 - 79 år		80 år og over		67 - 74 år		75 -79 år	
		Bor alene	Bor med flere	Bor alene	Bor med flere	Bor alene	Bor med flere	Bor alene	Bor med flere
I alt ¹	1134	341	589	(93)	(110)	231	412	(110)	177
Hustype									
Frittliggende enebolig eller våningshus tilknyttet gårdsdrift	662	147	426	:	:	(100)	261	:	165
Småhus	462	194	193	:	:	(127)	156	(67)	:
Blokk, leiegård, forretningsbygg, bygg for felleshusholdning e.l.	:	:	:	:	:	:	:	:	:
Tallet på rom. Kjøkken									
1 - 2 rom	269	(134)	(88)	:	:	(73)	:	:	:
Med kjøkken	258	(127)	(85)	:	:	(67)	:	:	:
Uten kjøkken	:	:	:	:	:	:	:	:	:
3 - 4 rom	682	174	420	:	:	(114)	282	:	(138)
5 rom eller flere	204	:	(111)	:	:	:	(69)	:	:
Byggeår									
- 1900	:	:	:	:	:	:	:	:	:
1901 - 1960	846	247	458	:	(80)	167	315	(80)	(144)
1961 - 1990	309	(114)	161	:	:	(67)	(102)	:	:
Oppvarmingskilder									
Én kilde, i alt	646	227	317	:	:	160	192	(67)	(126)
Sentralvarme, elektriske ovner, varmekabler e.l.	507	194	225	:	:	(140)	(141)	:	(85)
Ovner for flytende brensel	(96)	:	(75)	:	:	:	:	:	:
Ovner for fast brensel	:	:	:	:	:	:	:	:	:
To eller flere kilder, i alt	509	(134)	302	:	:	(73)	225	:	(77)
Sentralvarme og én eller flere andre kilder	:	:	:	:	:	:	:	:	:
Andre kombinasjoner	450	(127)	273	:	:	(73)	207	:	:
Sanitærforhold									
Har både bad og WC	932	254	549	:	(69)	180	371	(73)	178
Har enten bad eller WC	185	(80)	:	:	:	:	:	:	:
Har verken bad eller WC	:	:	:	:	:	:	:	:	:
Etasjeplassering. Heis									
Boliger med beboelsesrom i én etasje i alt	778	307	356	(67)	:	194	249	(114)	(107)
1. etasje, kjelleretasje eller underetasje	614	254	280	:	:	147	204	(107)	(77)
2. etasje eller høyere	164	:	(76)	:	:	:	:	:	:
I hus med heis	:	:	:	:	:	:	:	:	:
I hus uten heis	164	:	(76)	:	:	:	:	:	:
Boliger med beboelsesrom i flere etasjer	377	:	263	:	:	:	167	:	(95)
Plan i boligen									
Boliger med kjøkken, bad, WC og minst ett beboelsesrom på ett plan ...	812	234	464	:	:	160	328	(73)	(136)
Eie-/leieform									
Eies i alt	949	267	557	:	(78)	187	374	(80)	183
Privat	772	174	505	:	:	(120)	334	:	170
Gjennom borettslag e.l.	177	(94)	:	:	:	(67)	:	:	:
Leies	206	(94)	:	:	:	:	:	:	:

¹ Se tekstdelen, pkt. 5.

Tabell 26. Folkemengde etter alder, kjønn og type bostedsstrøk/grunnkrets. 3. november 1990

	I alt	Alder										
		0-6	7-15	16-19	20-24	25-29	30-49	50-59	60-66	67-69	70-79	80-
Kommunen	9671	832	1018	604	933	900	2654	848	678	270	682	252
Menn	4933	424	526	315	505	478	1419	445	322	127	288	84
Kvinner	4738	408	492	289	428	422	1235	403	356	143	394	168
Type bostedsstrøk og kjønn												
Tettsteder												
Tettbygde strøk	7636	686	833	504	716	705	2166	639	518	191	490	188
Menn	3807	345	427	262	363	369	1135	326	239	90	195	56
Kvinner	3829	341	406	242	353	336	1031	313	279	101	295	132
8681 Bugøynes	341	15	55	30	28	21	94	29	33	8	23	5
Menn	187	7	25	18	18	16	55	16	15	5	11	1
Kvinner	154	8	30	12	10	5	39	13	18	3	12	4
8682 Hesseng	1159	143	160	66	122	148	369	83	30	11	22	5
Menn	587	66	80	39	54	75	199	45	14	5	8	2
Kvinner	572	77	80	27	68	73	170	38	16	6	14	3
8683 Bjørnevatn	2577	218	311	224	264	219	770	241	144	40	115	31
Menn	1317	117	152	115	137	126	392	127	79	17	47	8
Kvinner	1260	101	159	109	127	93	378	114	65	23	68	23
8684 Kirkenes	3339	286	273	166	289	297	859	275	304	127	319	144
Menn	1604	142	151	83	146	142	450	133	129	59	124	45
Kvinner	1735	144	122	83	143	155	409	142	175	68	195	99
8685 Jakobsnes	220	24	34	18	13	20	74	11	7	5	11	3
Menn	112	13	19	7	8	10	39	5	2	4	5	-
Kvinner	108	11	15	11	5	10	35	6	5	1	6	3
Sprettbygde strøk	2023	146	185	100	216	192	485	206	158	79	192	64
Menn	1116	79	99	53	141	106	281	118	81	37	93	28
Kvinner	907	67	86	47	75	86	204	88	77	42	99	36
Uoppgitt	12	-	-	-	1	3	3	3	2	-	-	-
Delområde, grunnkrets og kjønn												
01 Vestre Sør-Varanger	737	30	92	54	72	40	189	77	65	26	68	24
Menn	417	18	45	29	49	31	111	44	31	14	33	12
Kvinner	320	12	47	25	23	9	78	33	34	12	35	12
0101 Bugøynes	341	15	55	30	28	21	94	29	33	8	23	5
Menn	187	7	25	18	18	16	55	16	15	5	11	1
Kvinner	154	8	30	12	10	5	39	13	18	3	12	4
0102 Bugøyfjord	130	2	7	5	16	5	27	17	18	9	18	6
Menn	80	1	1	3	13	5	16	12	10	4	10	5
Kvinner	50	1	6	2	3	-	11	5	8	5	8	1
0103 Spurvnes/Skogerøya	4	-	-	-	-	-	1	1	1	1	-	-
Menn	3	-	-	-	-	-	1	1	-	1	-	-
Kvinner	1	-	-	-	-	-	-	-	1	-	-	-
0104 Neiden	262	13	30	19	28	14	67	30	13	8	27	13
Menn	147	10	19	8	18	10	39	15	6	4	12	6
Kvinner	115	3	11	11	10	4	28	15	7	4	15	7
02 Høybukta/Bjørnevatn	4050	393	492	300	438	420	1198	355	198	57	158	41
Menn	2085	196	241	160	233	230	630	187	105	25	65	13
Kvinner	1965	197	251	140	205	190	568	168	93	32	93	28
0201 Høybukta	179	21	11	6	37	38	35	10	12	1	7	1
Menn	110	9	4	4	32	22	22	5	8	-	3	1
Kvinner	69	12	7	2	5	16	13	5	4	1	4	-
0202 Nato	336	36	27	20	45	76	97	18	7	2	6	2
Menn	179	20	12	12	16	44	56	12	3	1	2	1
Kvinner	157	16	15	8	29	32	41	6	4	1	4	1
0203 Bjørkheim	615	96	113	36	49	55	212	31	9	5	7	2
Menn	312	42	61	21	26	23	113	15	5	2	3	1
Kvinner	303	54	52	15	23	32	99	16	4	3	4	1
0204 A.V.L.	215	11	20	12	28	17	61	36	16	4	9	1
Menn	102	4	7	8	12	8	31	20	7	2	3	-
Kvinner	113	7	13	4	16	9	30	16	9	2	6	1
0205 Sandnes vest	759	63	98	74	78	63	259	62	25	9	22	6
Menn	368	23	43	34	36	34	140	29	11	6	9	3
Kvinner	391	40	55	40	42	29	119	33	14	3	13	3
0206 Sandnes øst	341	22	39	33	28	25	96	49	24	12	10	3
Menn	171	13	16	17	17	14	44	27	14	4	5	-
Kvinner	170	9	23	16	11	11	52	22	10	8	5	3
0207 Bjørnevatn vest	832	77	110	76	94	70	245	65	46	6	32	11
Menn	421	45	57	39	55	38	119	31	21	3	11	2
Kvinner	411	32	53	37	39	32	126	34	25	3	21	9
0208 Bjørnevatn øst	773	67	74	43	79	76	193	84	59	18	65	15
Menn	422	40	41	25	39	47	105	48	36	7	29	5
Kvinner	351	27	33	18	40	29	88	36	23	11	36	10
03 Kirkenes	3339	286	273	166	289	297	859	275	304	127	319	144
Menn	1604	142	151	83	146	142	450	133	129	59	124	45
Kvinner	1735	144	122	83	143	155	409	142	175	68	195	99

Tabell 26 (forts.). Folkemengde etter alder, kjønn og type bostedsstrøk/grunnkrets. 3. november 1990

	I alt	Alder											
		0-6	7-15	16-19	20-24	25-29	30-49	50-59	60-66	67-69	70-79	80-	
0301 Verksområdet	4	-	1	-	-	-	3	-	-	-	-	-	-
Menn	3	-	1	-	-	-	2	-	-	-	-	-	-
Kvinner	1	-	-	-	-	-	1	-	-	-	-	-	-
0302 Solheimslia	223	21	16	10	17	20	53	16	23	11	26	10	10
Menn	107	11	4	7	8	10	28	6	12	6	10	5	5
Kvinner	116	10	12	3	9	10	25	10	11	5	16	5	5
0303 Sentrum	260	15	26	11	27	28	59	13	30	12	28	11	8
Menn	126	8	16	5	13	15	35	7	8	6	10	3	3
Kvinner	134	7	10	6	14	13	24	6	22	6	18	8	8
0304 Myra/Lia	738	60	58	40	58	45	194	30	58	45	100	50	50
Menn	351	27	37	20	28	26	102	19	19	20	39	14	14
Kvinner	387	33	21	20	30	19	92	11	39	25	61	36	36
0305 Jomfrulia	136	7	11	5	7	8	32	14	16	5	19	12	12
Menn	70	6	6	3	6	5	18	6	7	2	5	6	6
Kvinner	66	1	5	2	1	3	14	8	9	3	14	6	6
0306 Prestefjellet	422	48	45	25	36	41	146	43	22	6	9	1	1
Menn	221	20	24	15	19	24	77	22	11	5	4	-	-
Kvinner	201	28	21	10	17	17	69	21	11	1	5	1	1
0307 Langøra	270	21	21	14	27	21	62	22	36	12	27	7	7
Menn	133	9	12	6	15	11	33	8	16	8	12	3	3
Kvinner	137	12	9	8	12	10	29	14	20	4	15	4	4
0308 Storhaugen/Lillehaugen	288	24	23	15	34	19	58	34	43	10	19	9	9
Menn	144	14	13	7	18	9	33	17	19	2	9	3	3
Kvinner	144	10	10	8	16	10	25	17	24	8	10	6	6
0309 Haganes	435	39	32	23	36	37	95	35	36	17	66	19	19
Menn	204	19	19	10	20	16	53	20	14	5	22	6	6
Kvinner	231	20	13	13	16	21	42	15	22	12	44	13	13
0310 Saga	24	1	-	2	3	2	7	5	3	1	-	-	-
Menn	13	1	-	1	1	2	3	3	1	1	-	-	-
Kvinner	11	-	-	1	2	-	4	2	2	-	-	-	-
0311 Prestøya	539	50	40	21	44	76	150	63	37	8	25	25	25
Menn	232	27	19	9	18	24	66	25	22	4	13	5	5
Kvinner	307	23	21	12	26	52	84	38	15	4	12	20	20
04 Østre Sør-Varanger	777	70	81	39	75	71	217	72	45	26	57	24	24
Menn	407	38	45	16	43	34	121	39	24	15	27	5	5
Kvinner	370	32	36	23	32	37	96	33	21	11	30	19	19
0401 Elvenes	201	18	10	9	21	24	60	23	14	7	8	7	7
Menn	103	10	4	4	13	6	34	12	9	5	5	1	1
Kvinner	98	8	6	5	8	18	26	11	5	2	3	6	6
0402 Jakobsnes	280	28	37	21	18	27	86	16	11	7	23	6	6
Menn	149	17	21	9	12	16	47	6	4	5	11	1	1
Kvinner	131	11	16	12	6	11	39	10	7	2	12	5	5
0403 Ropelv	29	-	1	1	6	-	6	4	3	-	5	3	3
Menn	19	-	1	-	5	-	4	4	2	-	2	1	1
Kvinner	10	-	-	1	1	-	2	-	1	-	3	2	2
0404 Jarlfjord	257	24	33	8	30	20	65	28	14	9	19	7	7
Menn	132	11	19	3	13	12	36	17	7	3	9	2	2
Kvinner	125	13	14	5	17	8	29	11	7	6	10	5	5
0405 Grense Jakobselv	10	-	-	-	-	-	-	1	3	3	2	1	1
Menn	4	-	-	-	-	-	-	-	2	2	-	-	-
Kvinner	6	-	-	-	-	-	-	1	1	1	2	1	1
05 Pasvik	756	53	80	45	58	69	188	66	64	34	80	19	19
Menn	410	30	44	27	33	38	104	41	31	14	39	9	9
Kvinner	346	23	36	18	25	31	84	25	33	20	41	10	10
0501 Nedre Pasvik	109	8	11	7	6	10	28	7	6	4	18	4	4
Menn	65	3	8	6	5	6	15	6	3	2	7	4	4
Kvinner	44	5	3	1	1	4	13	1	3	2	11	-	-
0502 Langfjorddalen	101	4	15	4	8	5	30	6	13	2	9	5	5
Menn	50	3	7	2	4	2	17	3	6	1	4	1	1
Kvinner	51	1	8	2	4	3	13	3	7	1	5	4	4
0503 Svanvik	178	18	22	9	17	19	48	15	10	4	16	-	-
Menn	97	10	12	7	10	11	23	11	4	-	9	-	-
Kvinner	81	8	10	2	7	8	25	4	6	4	7	-	-
0504 Melkefoss/Skrotnes	167	12	11	11	11	25	31	19	19	9	16	3	3
Menn	92	7	5	7	5	12	21	12	9	4	9	1	1
Kvinner	75	5	6	4	6	13	10	7	10	5	7	2	2
0505 Øvre Pasvik	201	11	21	14	16	10	51	19	16	15	21	7	7
Menn	106	7	12	5	9	7	28	9	9	7	10	3	3
Kvinner	95	4	9	9	7	3	23	10	7	8	11	4	4
Uoppgitt	12	-	-	-	1	3	3	3	2	-	-	-	-

Tabell 27.1. Yrkesaktive 16 år og over, etter næring, kjønn og type bostedsstrøk/delområde. 3. november 1989 - 2. november 1990

	I alt	Jord- bruk, skog- bruk, fiske og fangst	Oljeut- vinning og berg- verks- drift	Industri	Kraft- og vann- for- syning	Bygge- og anleggs- virksom- het	Vare- handel, hotell- og restau- rant- virk- somhet	Transport, lagring, post- og telekom- munika- sjoner	Bank-, finans- og forsikrings- virksomhet, eiendoms- drift og forretnings- messig tjeneste- yting	Offent- lig, sosial og privat tjenest- yting
Kommunen ¹	5082	179	804	381	(28)	305	806	311	163	2107
Menn	2809	143	708	306	(28)	261	300	206	83	773
Kvinner	2273	(36)	96	75	:	(44)	506	105	80	1334
Type bostedsstrøk og kjønn										
Tettsteder										
Tettbygde strøk	3998	(71)	629	320	:	180	726	210	(134)	1701
Menn	2169	:	588	258	:	(145)	242	168	:	635
Kvinner	1829	:	:	:	:	:	483	:	(85)	1066
8681 Bugøynes	170	:	:	:	:	:	:	:	:	:
Menn	(113)	:	:	:	:	:	:	:	:	:
Kvinner	:	:	:	:	:	:	:	:	:	:
8682 Hesseng	645	:	:	:	:	:	(142)	:	:	344
Menn	267	:	:	:	:	:	:	:	:	(117)
Kvinner	378	:	:	:	:	:	(113)	:	:	227
8683 Bjørnevatn	1418	:	346	(103)	:	(70)	259	(81)	:	490
Menn	840	:	333	(87)	:	:	(76)	:	:	198
Kvinner	579	:	:	:	:	:	183	:	:	292
8684 Kirkenes	1655	:	256	(125)	:	:	283	(75)	:	782
Menn	889	:	228	(94)	:	:	(123)	:	:	299
Kvinner	765	:	:	:	:	:	160	:	:	482
8685 Jakobsnes	(109)	:	:	:	:	:	:	:	:	:
Menn	:	:	:	:	:	:	:	:	:	:
Kvinner	:	:	:	:	:	:	:	:	:	:
Spredtbygde strøk	1057	(115)	(141)	(75)	:	(83)	152	:	:	450
Menn	621	(73)	(122)	(67)	:	:	(86)	:	:	192
Kvinner	436	:	:	:	:	:	:	:	:	258
Uoppgitt	:	:	:	:	:	:	:	:	:	:
Delområde og kjønn										
01 Vestre Sør-Varanger	383	:	:	:	:	:	:	:	:	(136)
Menn	225	:	:	:	:	:	:	:	:	:
Kvinner	158	:	:	:	:	:	:	:	:	(100)
02 Høybuktmoen/Bjørnevatn ..	2265	:	378	174	:	(90)	439	(135)	(71)	958
Menn	1249	:	365	151	:	(70)	(120)	(107)	:	410
Kvinner	1016	:	:	:	:	:	319	:	:	548
03 Kirkenes	1655	:	256	(125)	:	:	283	(75)	:	782
Menn	889	:	228	(94)	:	:	(123)	:	:	299
Kvinner	765	:	:	:	:	:	160	:	:	482
04 Østre Sør-Varanger	347	:	:	:	:	:	(77)	:	:	(121)
Menn	196	:	:	:	:	:	:	:	:	:
Kvinner	151	:	:	:	:	:	:	:	:	(79)
05 Pasvik	406	(102)	:	:	:	:	:	:	:	155
Menn	230	:	:	:	:	:	:	:	:	:
Kvinner	175	:	:	:	:	:	:	:	:	(114)
Uoppgitt	:	:	:	:	:	:	:	:	:	:

¹ Se tekstdelen, pkt. 5.

Tabell 27.2. Yrkesaktive 16 år og over, etter næring, kjønn og type bostedsstrøk/grunnkrets. 3. november 1989 - 2. november 1990

	I alt	Primær	Sekundær	Tertiær		
				I alt	Off., sosial og privat tjenesteyting	Andre tertiær-næringer
Kommunen ¹	5082	179	1518	3387	2107	1280
Menn	2809	143	1303	1362	773	589
Kvinner	2273	(36)	215	2025	1334	691
Type bostedsstrøk og kjønn						
Tettsteder						
Tettbygde strøk	3998	(71)	1156	2772	1701	1070
Menn	2169	:	1018	1095	635	459
Kvinner	1829	:	(138)	1677	1066	611
8681 Bugøynes	170	:	:	:	:	:
Menn	(113)	:	:	:	:	:
Kvinner	:	:	:	:	:	:
8682 Hesseng	645	:	(98)	547	344	203
Menn	267	:	(83)	185	(117)	(68)
Kvinner	378	:	:	362	227	(135)
8683 Bjørnevatn	1418	:	532	880	490	390
Menn	840	:	491	349	198	151
Kvinner	579	:	:	531	292	239
8684 Kirkenes	1655	:	445	1195	782	413
Menn	889	:	372	510	299	211
Kvinner	765	:	(73)	685	482	203
8685 Jakobsnes	(109)	:	:	(84)	:	:
Menn	:	:	:	:	:	:
Kvinner	:	:	:	:	:	:
Sprettbygde strøk	1057	(115)	299	643	450	193
Menn	621	(73)	243	304	192	(112)
Kvinner	436	:	:	339	258	(81)
Uoppgitt	:	:	:	:	:	:
Delområde, grunnkrets og kjønn						
01 Vestre Sør-Varanger	383	:	(113)	208	(136)	(72)
Menn	225	:	(91)	(72)	:	:
Kvinner	158	:	:	(136)	(100)	:
0101 Bugøynes	170	:	:	:	:	:
Menn	(113)	:	:	:	:	:
Kvinner	:	:	:	:	:	:
0102 Bugøyfjord	(69)	:	:	:	:	:
Menn	:	:	:	:	:	:
Kvinner	:	:	:	:	:	:
0104 Neiden	(143)	:	:	(108)	(79)	:
Menn	(71)	:	:	:	:	:
Kvinner	(72)	:	:	:	:	:
02 Høybukta/Bjørnevatn	2265	:	656	1603	958	645
Menn	1249	:	599	650	410	240
Kvinner	1016	:	:	953	548	405
0201 Høybukta	(130)	:	:	(117)	(95)	:
Menn	(102)	:	:	(89)	(89)	:
Kvinner	:	:	:	:	:	:
0202 Nato	214	:	:	186	(128)	:
Menn	(127)	:	:	(107)	(68)	:
Kvinner	(87)	:	:	(79)	:	:
0203 Bjørkheim	333	:	:	275	179	(96)
Menn	(121)	:	:	(71)	:	:
Kvinner	212	:	:	205	(130)	(75)
0204 A.V.L.	(111)	:	:	(99)	:	:
Menn	:	:	:	:	:	:
Kvinner	(78)	:	:	(78)	:	:
0205 Sandnes vest	475	:	150	319	(146)	173
Menn	235	:	(124)	(112)	:	:
Kvinner	240	:	:	207	(85)	(122)
0206 Sandnes øst	160	:	:	(112)	:	:
Menn	(81)	:	:	:	:	:
Kvinner	(79)	:	:	(79)	:	:
0207 Bjørnevatn vest	507	:	197	310	198	(112)
Menn	337	:	197	(140)	(86)	:
Kvinner	170	:	:	170	(113)	:
0208 Bjørnevatn øst	334	:	150	184	(110)	(75)
Menn	214	:	(135)	(79)	:	:
Kvinner	(121)	:	:	(106)	(72)	:
03 Kirkenes	1655	:	445	1195	782	413
Menn	889	:	372	510	299	211
Kvinner	765	:	(73)	685	482	203

Tabell 27.2 (forts.). Yrkesaktive 16 år og over, etter næring, kjønn og type bostedsstrøk/grunnkrets.
3. november 1989 - 2. november 1990

	I alt	Primær	Sekundær	Tertiær		
				I alt	Off., sosial og privat tjenesteyting	Andre tertiær-næringer
0302 Solheimslia	(89)			(77)		
Menn						
Kvinner						
0303 Sentrum	147			(105)		(71)
Menn	(80)					
Kvinner	(67)					
0304 Myra/Lia	310		(90)	220	(128)	(92)
Menn	151		(68)	(83)		
Kvinner	158			(136)	(101)	
0305 Jomfrulia						
Menn						
Kvinner						
0306 Prestefjellet	283		(102)	174	(128)	
Menn	184		(88)	(89)		
Kvinner	(100)			(85)		
0307 Langøra	(103)					
Menn						
Kvinner						
0308 Storhaugen/Lillehaugen	147			(97)		
Menn						
Kvinner	(88)					
0309 Haganes	155			(109)		
Menn	(96)					
Kvinner						
0310 Saga						
Menn						
Kvinner						
0311 Prestøya	364			317	289	
Menn	184			(145)	(124)	
Kvinner	179			172	164	
04 Østre Sør-Varanger	347		(128)	219	(121)	(97)
Menn	196		(106)	(90)		
Kvinner	151			(129)	(79)	
0401 Elvenes	(76)					
Menn						
Kvinner						
0402 Jakobsnes	(145)			(106)		
Menn	(88)					
Kvinner						
0403 Røpølv						
Menn						
Kvinner						
0404 Jarfjord	(112)					
Menn						
Kvinner						
05 Pasvik	406	(102)	(113)	190	155	
Menn	230		(93)	(76)		
Kvinner	175			(114)	(114)	
0501 Nedre Pasvik						
Menn						
Kvinner						
0502 Langfjorddalen						
Menn						
Kvinner						
0503 Svanvik	(100)					
Menn						
Kvinner						
0504 Melkefoss/Skrotnes	(67)					
Menn						
Kvinner						
0505 Øvre Pasvik	(132)					
Menn						
Kvinner	(70)					
Uoppgitt						

¹ Se tekstdelen, pkt. 5.

Tabell 28. Privathusholdninger. Utvalgte kjennetegn for boligstandard, og disponering av personbil. Bostedsstrøk/grunnkrets. 3. november 1990

	Alle privat- hushold- ninger	Boligen har både bad og WC	Kjøkken 6 m ² og over	Boligen bygget etter 1960	Hushold- ningen eier boligen	Hushold- ningen dispo- nerer bil	Bolig- rommene er på ett plan ¹	Boligen ligger i 2. et. eller høyere og huset har ikke heis
Kommunen	4138	3685	3417	2184	2838	3143	3215	552
Type bostedsstrøk								
Tettsteder								
Tettbygde strøk	3233	2940	2642	1665	2210	2465	2578	440
8681 Bugøynes	113	100	107	(48)	73	82	90	:
8682 Hesseng	434	432	351	389	226	383	387	:
8683 Bjørnevåtn	1011	914	858	622	750	789	821	126
8684 Kirkenes	1592	1419	1259	552	1091	1142	1213	283
8685 Jakobsnes	82	76	(66)	(54)	69	69	67	:
Spredtbygde strøk	882	727	758	502	611	661	620	105
Uoppgitt	:	:	:	:	:	:	:	:
Delområde og grunnkrets								
01 Vestre Sør-Varanger	273	228	239	131	204	195	201	:
0101 Bugøynes	113	100	107	(48)	73	82	90	:
0102 Bugøyfjord	(50)	(43)	(44)	:	(44)	(34)	(39)	:
0103 Spurvnes/Skogerøya	:	:	:	:	:	:	:	:
0104 Neiden	102	85	82	(61)	80	79	72	:
02 Høybuktmoen/Bjørnevåtn ..	1614	1504	1341	1121	1054	1314	1337	182
0201 Høybuktmoen	111	107	73	86	(32)	101	80	:
0202 Nato	148	148	112	120	(32)	125	111	:
0203 Bjørkheim	207	207	184	196	134	193	204	:
0204 A.V.L.	88	85	(64)	74	(63)	68	79	:
0205 Sandnes vest	299	257	267	221	209	237	244	:
0206 Sandnes øst	97	90	79	(66)	72	75	78	:
0207 Bjørnevåtn vest	343	326	308	278	279	267	312	(47)
0208 Bjørnevåtn øst	321	283	254	79	233	249	229	(50)
03 Kirkenes	1592	1419	1259	552	1091	1142	1213	283
0302 Solheimslia	111	88	85	:	(60)	67	(59)	:
0303 Sentrum	174	157	139	:	98	107	131	83
0304 Myra/Lia	358	315	297	(63)	264	255	268	67
0305 Jomfrulia	(58)	(53)	(53)	:	(53)	(45)	(47)	:
0306 Prestefjellet	188	188	123	160	147	164	175	(32)
0307 Langøra	100	100	83	:	97	76	86	:
0308 Storhaugen/Lillehaugen ..	119	98	99	:	92	89	75	:
0309 Haganes	194	147	174	:	155	124	136	(43)
0310 Saga	:	:	:	:	:	:	:	:
0311 Prestøya	283	267	200	226	118	211	228	(32)
04 Østre Sør-Varanger	314	265	272	194	244	247	235	(45)
0401 Elvenes	(50)	(41)	(50)	(36)	(43)	(50)	(38)	:
0402 Jakobsnes	131	118	96	88	100	93	106	:
0403 Ropelv	:	:	:	:	:	:	:	:
0404 Jarfjord	118	91	111	67	86	89	81	(32)
05 Pasvik	322	251	289	170	227	228	212	:
0501 Nedre Pasvik	(38)	:	(32)	:	:	:	:	:
0502 Langfjorddalen	(40)	(33)	:	:	:	(33)	:	:
0503 Svanvik	75	68	68	(51)	(54)	(45)	(54)	:
0504 Melkefoss/Skrotnes	(60)	(37)	(50)	:	(43)	(43)	(32)	:
0505 Øvre Pasvik	109	91	109	(56)	86	86	87	:
Uoppgitt	:	:	:	:	:	:	:	:

¹ Boligen har kjøkken, bad/dusj, WC og minst ett beboelsesrom i samme etasje.

Avgrensning av Bugøynes tettsted

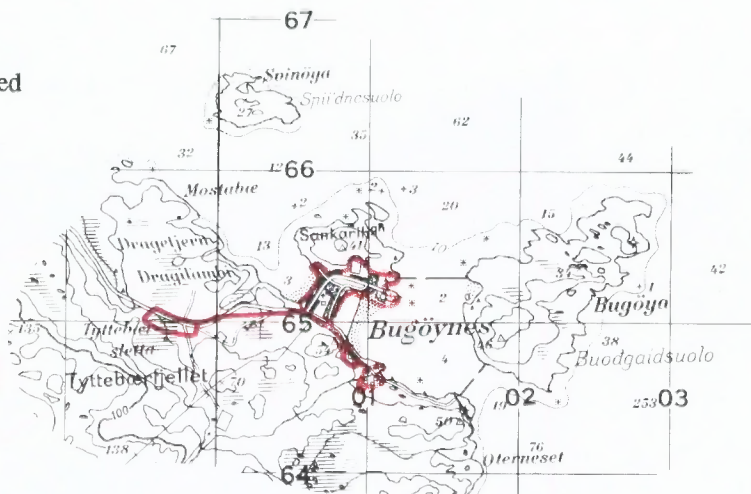

Avgrensning av Hesseng tettsted

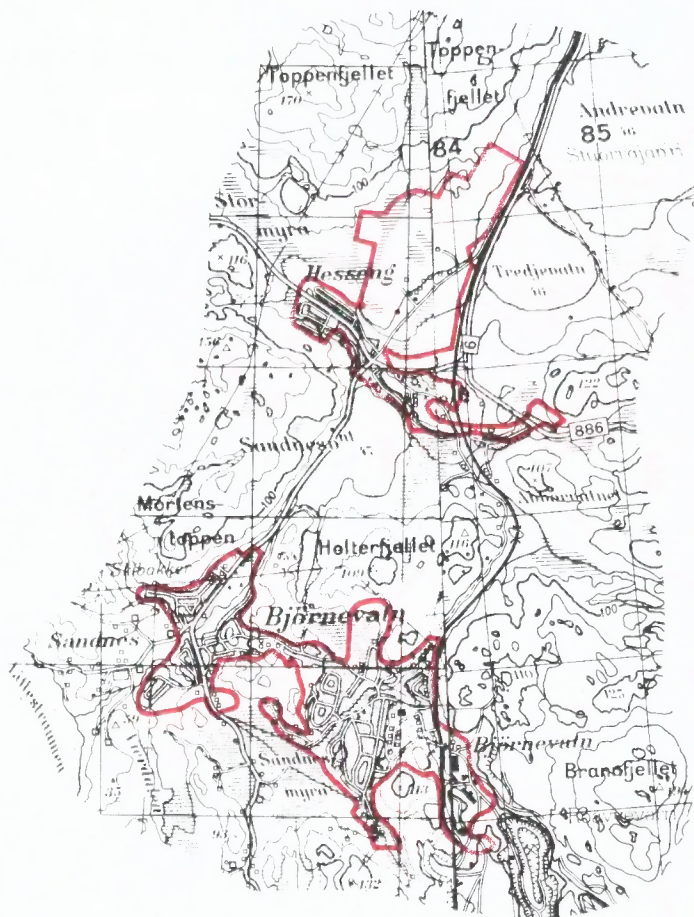

Avgrensning av Bjørnevann tettsted

Avgrensning av Jakobsnes tettsted

Avgrensning av Kirkenes tettsted



Kartgrunnlag M ca. 1:50 000
Tillatelsenr. 74/91 Statens kartverk

2030 SØR-VARANGER

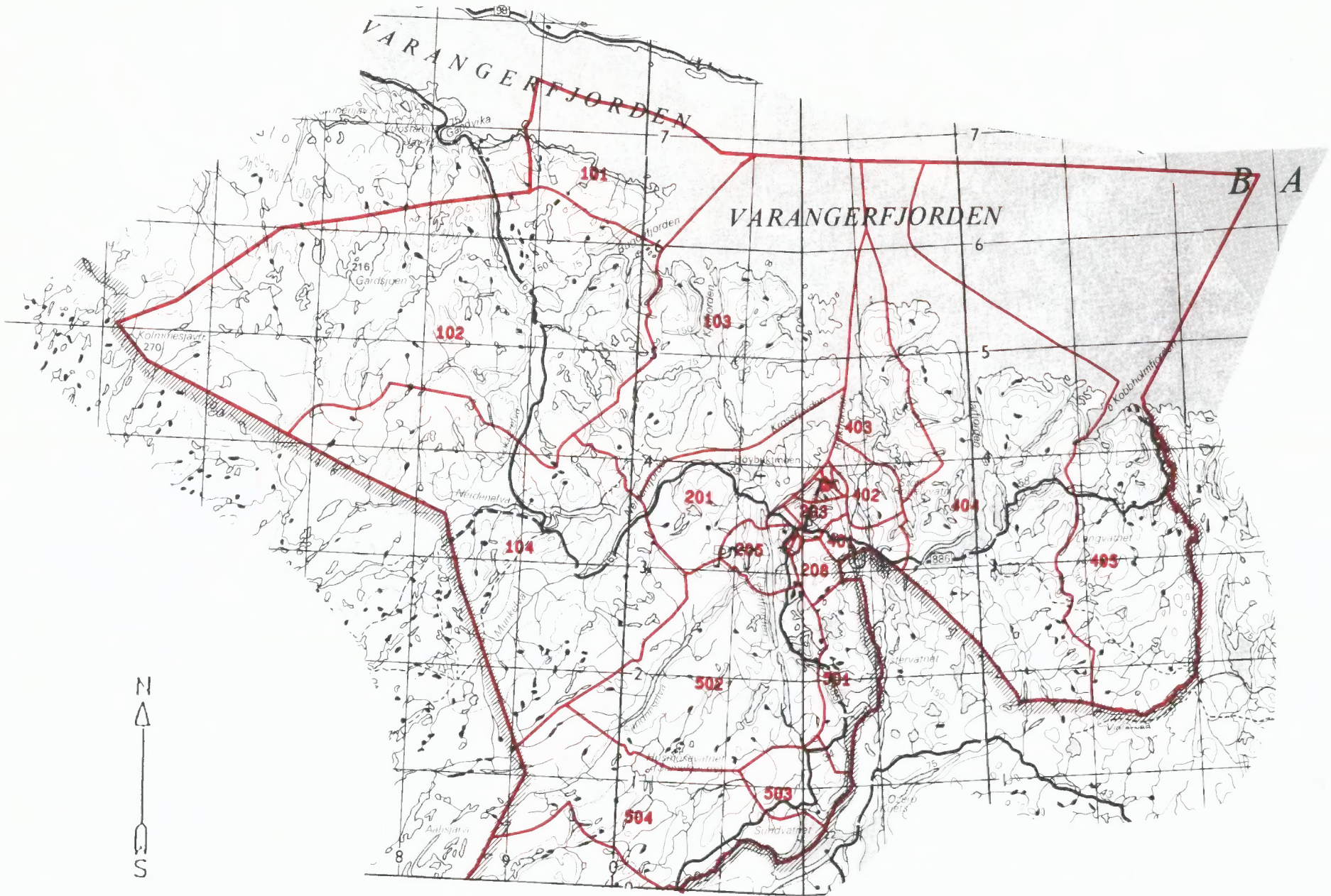

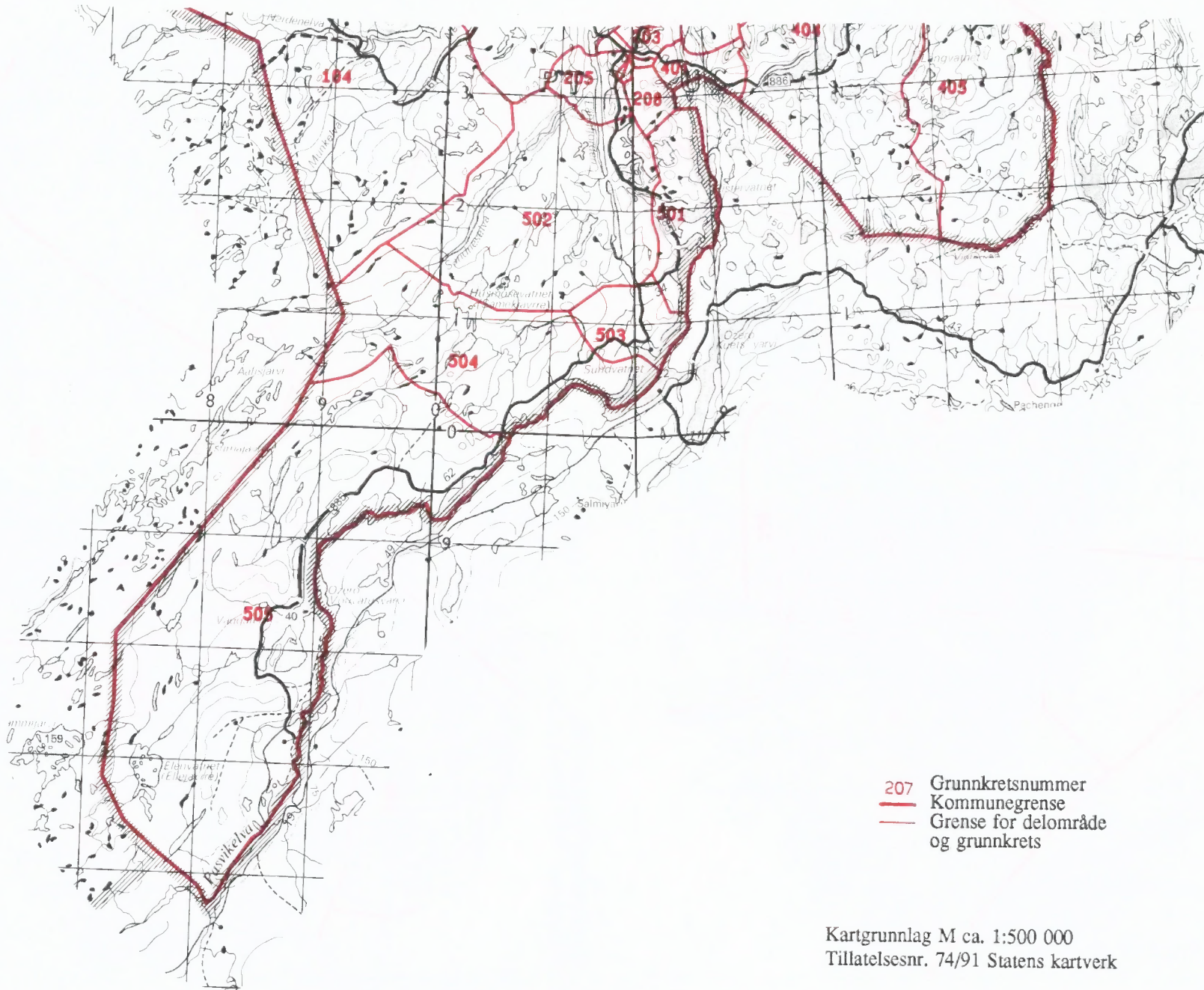

Kartgrunnlag M ca. 1:500 000
Tillatelsesnr. 74/91 Statens kartverk

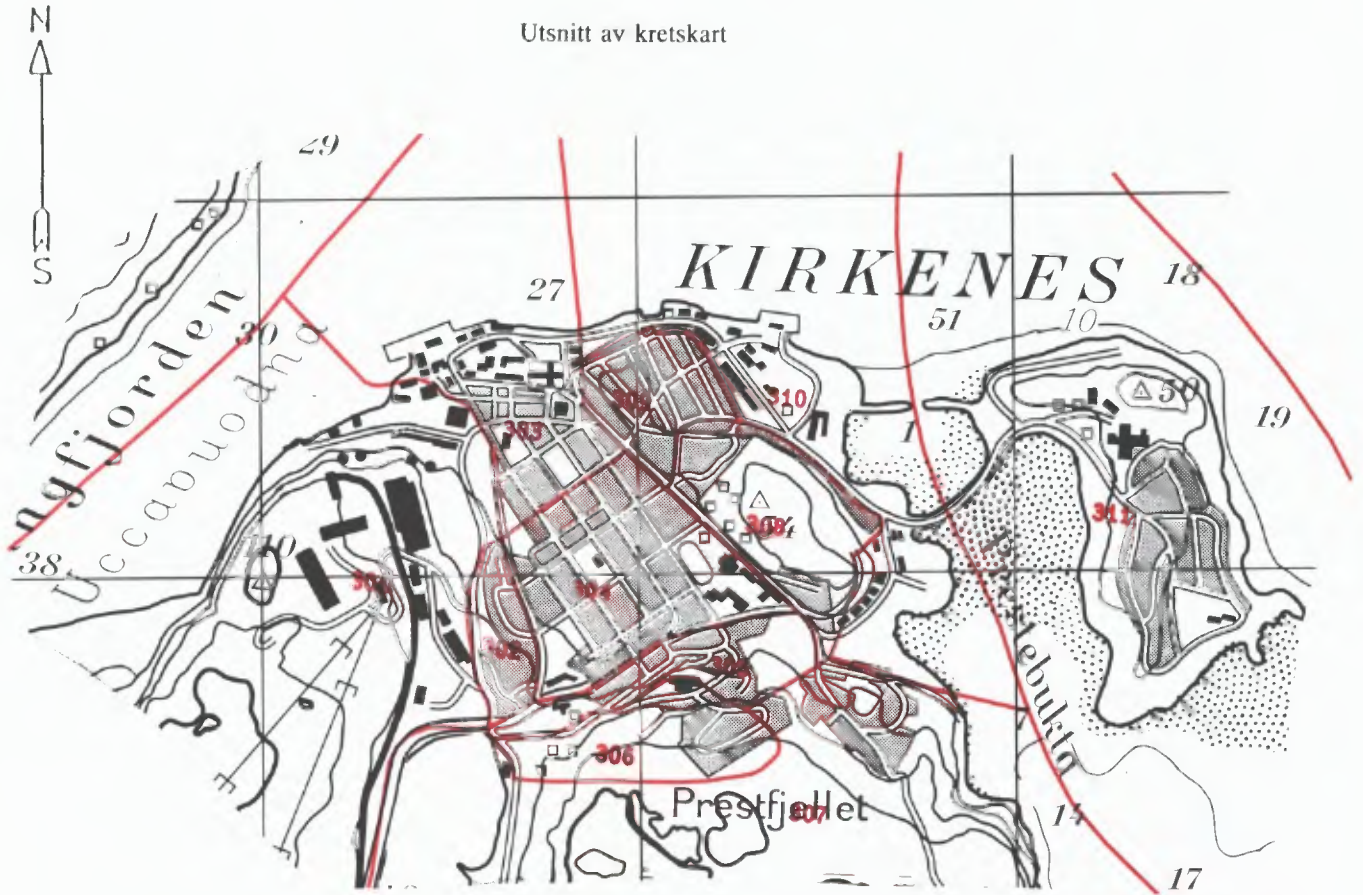

Kartgrunnlag M ca. 1:20 000
Tillatelsenr. 74/91 Statens kartverk

Utsnitt av kretskart

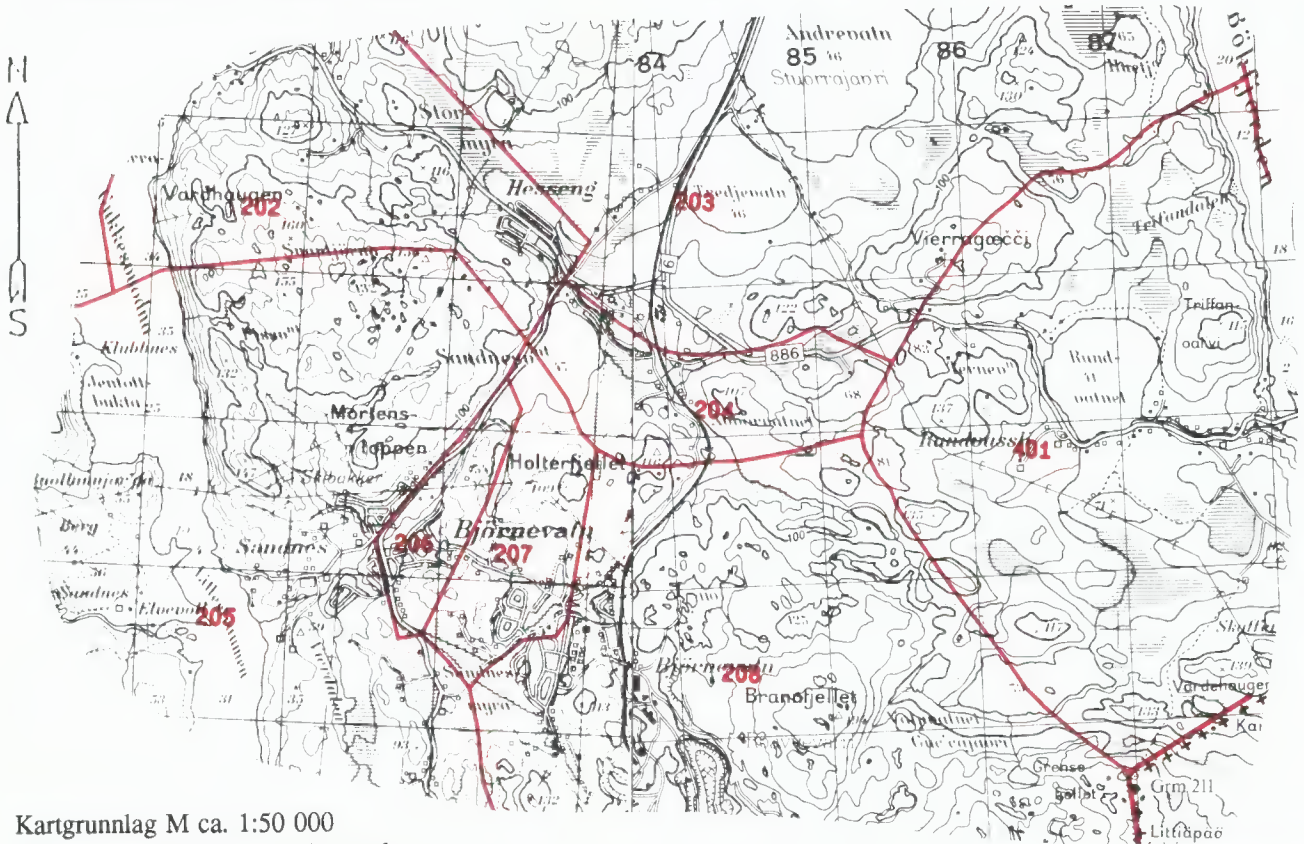

Kartgrunnlag M ca. 1:50 000
Tillatelsenr. 74/91 Statens kartverk



Folke- og
boligtelling 1990
gjennomføres av
Statistisk sentralbyrå

Oppgavene er undergitt taushetsplikt.
De vil bare bli brukt til å utarbeide statistikk
og vil bli oppbevart på en betryggende måte.

VIKTIG:
Bruk helst
blyant eller
blå/svart kulepenn

Slik: Ikke slik:



1 Hvem bor du sammen med i leiligheten?
Rettledningen beskriver hva vi mener med
en leilighet. Sett flere kryss hvis nødvendig.

- | | |
|---------------------------------------|---|
| <input type="checkbox"/> Ingen | <input type="checkbox"/> Søsken |
| <input type="checkbox"/> Ektefelle | <input type="checkbox"/> Svigerforeldre,
svigerinne,
svoger,
svigerbarn,
tante, onkel,
niese, nevø |
| <input type="checkbox"/> Samboer | <input type="checkbox"/> Besteforeldre,
barnebarn |
| <input type="checkbox"/> Datter, sønn | <input type="checkbox"/> Andre personer |
| <input type="checkbox"/> Mor, far | |

**2 Hadde du inntektsgivende arbeid i minst
100 timer i året fra 3. nov. 1989 til
2. nov. 1990?**

Arbeid som ulønnet familiemedlem i
familiebedrift regnes også som inntekts-
givende arbeid (f.eks. butikk, gårdsbruk).

- Ja Nei

! Svarte du nei her, skal du ikke
fylle ut resten av denne siden.

**3 Hvor mange måneder hadde du
heltids- og/eller deltidsarbeid i
året fra 3. nov. 1989 til 2. nov. 1990?**
Se rettledningen.

Heltid: måneder

Deltid: måneder

**4 Oppgi navn og adresse på det arbeids-
stedet (bedriften) der du hadde inntekts-
givende arbeid lengst tid i året fra
3. nov. 1989 til 2. nov. 1990.**

Med bedrift menes fabrikk, butikk,
gårdsbruk, ligningskontor e.l.

Navn:

Gate/vei:

Poststed:

**5 Beskriv virksomheten på dette arbeids-
stedet så nøyaktig som mulig.**

Skriv f.eks. produksjon av møbler, salg
av biler, bokhandel, jordbruk, utleie av
maskiner, arkitektvirksomhet e.l.

Virksomhet:

**6 Hvilket yrke (tittel) hadde du på dette
arbeidsstedet?**

Skriv f.eks. hjemmehjelp, rørlegger, frisør,
sykepleier, rengjøringshjelp, kokk, plate-
arbeider, salgskonsulent, førskolelærer e.l.

Yrke:

**7 På hvilken måte er/var du knyttet til
arbeidsstedet du oppgav i spørsmål 4?**

- Som fast eller midlertidig ansatt
- Som selvstendig næringsdrivende (eier)
- Som familiemedlem uten fast lønn
i familiebedrift

**8 Hadde du inntektsgivende arbeid i uken
27. okt. - 2. nov. 1990 ?**
Se rettledningen.

- Ja Nei

! Svarte du nei her, skal du ikke
fylle ut resten av denne siden.

**9 Hva er din vanlige/avtalte
ukentlige arbeidstid?**

- 1-9 timer 30-34 timer
- 10-19 timer 35-39 timer
- 20-29 timer 40 timer eller mer

**10 Hvor mange timer inntektsgivende arbeid
utførte du i uken 27. okt. - 2. nov.?**

- 1-9 timer 35-39 timer
- 10-19 timer 40 timer eller mer
- 20-29 timer Ingen, jeg
arbeidet ikke
denne uken
- 30-34 timer

! Arbeidet du ikke denne uken, skal du
ikke fylle ut resten av denne siden.

**11 Hvor møtte du på arbeid i uken
27. okt. - 2. nov.?** Se rettledningen.

- Jeg møtte fast på samme arbeidssted/
adresse som jeg førte opp i spørsmål 4
- Jeg møtte fast på annet sted.
Oppgi adresse
- Kommune:
- Gate/vei:
- Poststed:
- Jeg møtte på forskjellige steder
denne uken

! Møtte du på forskjellige steder denne uken,
skal du ikke fylle ut resten av denne siden.

**12 Hvor mange ganger reiste eller gikk du
fra hjemstedet til arbeidsstedet i uken
27. okt. - 2. nov.?**
Med hjemsted menes adressen i navne-
feltet øverst på skjemaet.

- Ingen, jeg er bosatt på
arbeidsstedet
(arbeider
hjemme) 1 gang
- 2-3 ganger
- Ingen, jeg var ikke på hjem-
stedet denne uken 4 ganger eller
flere

! Reiste du ikke denne uken, skal du
ikke fylle ut resten av denne siden.

**13 Hvor lang tid brukte du vanligvis
fra hjemstedet til arbeidsstedet
(én vei) i uken 27. okt. - 2. nov.?**

- Under 15 min 45-59 min
- 15-29 min 60-89 min
- 30-44 min 90 min eller
mer

**14 Hvilke transportmidler brukte du vanligvis
fra hjemstedet til arbeidsstedet (én vei)
i uken 27. okt. - 2. nov.?**
Sett flere kryss hvis nødvendig.

- Bil Båt
- Buss Brukte sykkel,
gikk i mer enn
10 min
- Tog, trikk, T-bane Annet

Spørsmålene på denne siden gjelder leiligheten der oppgavegiveren er registrert bosatt 3. november 1990 ifølge Folkeregisteret, se adressen nedenfor.

Send det utfylte skjemaet tilbake i den vedlagte svarkonvolutten. Dersom flere i leiligheten har fått skjema, se rettledningen.

Adresse:

1 Bosatte i leiligheten 3. november 1990. Inntektsgivende arbeid i uken 27. oktober - 2. november 1990. Ukentlig arbeidstid.

FØR OPP personer født 1974 eller tidligere som ikke står på navnelisten fra før. Ta bare med personer som er registrert bosatt i leiligheten (adressen ovenfor) ifølge Folkeregisteret.

SETT KRYSS for inntektsgivende arbeid i uken 27. oktober - 2. november 1990 og ukentlig arbeidstid for alle personer på navnelisten. Se rettledningen.

Oppgavegiver:	Fødselsår	Hadde ikke inntektsgivende arbeid	Hadde inntektsgivende arbeid: 1 - 29 timer i uken	30 timer eller mer i uken
Andre bosatte i leiligheten:		<input type="checkbox"/>	<input type="checkbox"/>	<input type="checkbox"/>
		<input type="checkbox"/>	<input type="checkbox"/>	<input type="checkbox"/>
		<input type="checkbox"/>	<input type="checkbox"/>	<input type="checkbox"/>
		<input type="checkbox"/>	<input type="checkbox"/>	<input type="checkbox"/>
		<input type="checkbox"/>	<input type="checkbox"/>	<input type="checkbox"/>
		<input type="checkbox"/>	<input type="checkbox"/>	<input type="checkbox"/>
		<input type="checkbox"/>	<input type="checkbox"/>	<input type="checkbox"/>

Bruk eget ark hvis du trenger mer plass

2 Hvor mange rom på 6 m² eller mer er det i leiligheten? Ta ikke med kjøkken, gang, bad o.l.

1 2 3 4 5

6 7 8 9 eller flere

3 Hvor stor er leiligheten målt i kvadratmeter? Regn med alle rom til boligformål, også kjøkken, gang, bad o.l.

Under 50 m² 100-129 m²

50-59 m² 130-149 m²

60-79 m² 150-199 m²

80-99 m² 200 m² eller mer

4 Hvor stort kjøkken er det i leiligheten?

6 m² eller større Det er ikke kjøkken i leiligheten

Mindre enn 6 m²

5 Er det bad eller dusj inne i leiligheten?

Ja Nei

6 Er det vannklosett inne i leiligheten?

Ja Nei

7 Hva slags oppvarmingskilder er det i leiligheten?

Sentralvarme (radiatorer e.l.) Ovner for flytende brensel (olje, parafin e.l.)

Elektriske ovner, varmekabler e.l. Ovner for fast brensel (ved, koks e.l.)

8 Har leiligheten kjøkken, bad/dusj, wc og minst ett beboelsesrom i samme etasje?

Ja Nei

9 Hvilken etasje ligger leiligheten i? Sett flere kryss hvis leiligheten har beboelsesrom i flere etasjer.

Kjelleretasje Underetasje

1. 2. 3. 4. 5. eller høyere

10 Hva slags eie-/leieforhold er det til leiligheten? Sett bare ett kryss.

Jeg/vi eier den gjennom et borettslag eller boligaksjeselskap

Jeg/vi eier den alene eller sammen med andre

Jeg/vi leier den gjennom arbeidet (tjenestebolig)

Jeg/vi leier den for et avgrenset tidsrom

Jeg/vi leier den på andre vilkår

11 Hvor mange personbiler disponerer de som bor i leiligheten?

Ingen 1 2 3 eller flere

12 Sorterer husholdningen til vanlig avfallet sitt? Sett bare kryss for avfallstyper som blir levert/hentet etter at de er sortert ut.

Ingen særskilt sortering. Praktisk vanskelig, mangler tilbud e.l.

Papir Maling, lakk, olje e.l.

Glass Annet avfall

Batterier

13 Hva slags hus ligger leiligheten i? Se rettledningen.

Frittliggende enebolig eller våningshus tilknyttet gårdsdrift

Hus i kjede, rekkehus, terrassehus eller vertikaldelt tomannsbolig

Horisontaldelt tomannsbolig eller annet boligbygg med mindre enn 3 etasjer

Blokk, leiegård eller annet boligbygg med 3 etasjer eller mer

Forretningsbygg, pensjonat, aldershjem, militærforlegning eller annet bygg for felleleshusholdning

14 Er det heis i huset?

Ja Nei

15 Hvor mange leiligheter er det i huset?

1 2 3 4 5

6 7 8 9 eller flere

16 Når ble huset bygd? (opprinnelig byggeår)

1900 eller før 1946 - 1960

1901 - 1920 1961 - 1970

1921 - 1940 1971 - 1980

1941 - 1945 1981 - 1990

Pris kr 50,00

Publikasjonen utgis i kommisjon hos Universitetsforlaget, Oslo, og er til salgs hos alle bokhandlere.

ISBN 82-537-3444-1