



Folke- og boligtelling 1990

Eigersund

**FOLKE- OG BOLIGTELLING
1990**

KOMMUNEHEFTE

1101 EIGERSUND

STATISTISK SENTRALBYRÅ
OSLO-KONGSVINGER 1992

ISBN 82-537-3411-5

EMNEGRUPPE
31 Folketellinger

ANDRE EMNEORD
Arbeidstid
Befolkning
Boliger
Grunnkretser
Husholdninger
Sysselsetting
Yrkesaktive

Forord

Hovedformålet med Folke- og bolig telling 1990 er å gi et bilde av befolkningen og levekårene i det norske samfunnet.

Et annet viktig formål er å gi statistikk for mindre geografiske områder som kommuner og deler av kommuner. For å dekke dette formålet gir Statistisk sentralbyrå ut et statistisk hefte for hver kommune.

Når kommuneheftene for alle kommuner i et fylke er publisert, vil det bli laget et fylkessammendrag med tabeller som svarer til dem som finnes i kommuneheftene. Når alle kommunene i landet har fått sine hefter, vil det også bli laget et sammendrag for hele landet.

Innen utgangen av 1992 vil en endelig folketellingsfil være etablert, og det blir utarbeidet et hefte som dokumenterer folketellingsprosjektet.

Resultatene fra FoB90 vil i tillegg være tilgjengelig i databaser i SSB, bl.a. Regionalstatistisk database. Det er videre planer om en spredning av folketellingsdata i tilknytning til publisering av annen statistikk fra SSB. Resultatene vil også kunne leveres på maskinlesbar form. For brukere som ønsker ytterligere bearbeiding av materialet, vil SSB utføre dette mot kostnadsdekning.

Oslo/Kongsvinger, 22. april 1992

Svein Longva

Jan Furseth

Innhold

	Side
Tabellregister	6
Figurdel	7
Tekstdel	
1. Formål	8
2. Opplegg og gjennomføring	8
2.1. Statistikkens omfang	8
2.2. Grunnlag for statistikken	8
2.3. Datainnsamling	8
2.4. Utvalg	9
3. Feilkilder og usikkerhet ved resultatene	9
3.1. Utvalgsvarians	9
3.2. Frafall og utvalgsskjevhet	10
3.3. Innsamlings- og bearbeidingsfeil	10
4. Enheter, geografiske nivåer og kjennemerker	11
4.1. Enheter	11
4.2. Geografiske nivåer	12
4.3. Kjennemerker	13
4.3.1. Personkjennemerker	13
4.3.2. Boligkjennemerker	16
4.3.3. Husholdningskjennemerker	17
5. Merknader til tabellene	18
Tabelldel	19
Vedlegg	
Kart over grunnkretser	
Kart over tettsteder	
Personskjema	
Boligskjema	

Standardtegn i tabeller

- . Tall kan ikke forekomme
- Null
- 0,0 Mindre enn 0,5 av den brukte enheten
- : Tallet er upålitelig
- () Tallet må brukes med varsomhet

Tabellregister

	Side
1. Folkemengde ved folketellingene 1875 - 1990, etter kommunegrenser pr. 3. november 1990	19
2. Folkemengde etter kjønn, ekteskapelig status og alder. 3. november 1990	19
3. Hovedtall for utdanning. Personer 16-66 år etter yrkesaktivitet, kjønn og utdanning. 3. november 1989 - 2. november 1990	20
4. Personer 16 år og over. Hovedtall for yrkesaktivitet i året 3. november 1989 - 2. november 1990 .	21
5. Hovedtall for yrkesaktive i året 3. november 1989 - 2. november 1990	22
6.1. Yrkesaktive 16 år og over, etter alder og næring/yrkesfelt. 3. november 1989 - 2. november 1990	23
6.2. Yrkesaktive 16 år og over, etter kjønn/alder/arbeidstid i året og næring/yrkesfelt. 3. november 1989 - 2. november 1990	24
7.1. Yrkesaktive 16 år og over, etter arbeidstid i året og kjønn/næring/yrkesfelt. 3. november 1989 - 2. november 1990	25
7.2. Yrkesaktive 16 år og over, etter kjønn, arbeidstid i året og næring/yrkesfelt. 3. november 1989- 2. november 1990	26
8. Hovedtall for yrkesaktive i uka 27. oktober - 2. november 1990, etter vanlig/avtalt arbeidstid	27
9.1. Yrkesaktive 16 år og over i uka 27. oktober - 2. november 1990, etter kjønn, vanlig/avtalt arbeidstid og næring	27
9.2. Yrkesaktive 16 år og over i uka 27. oktober - 2. november 1990, etter vanlig/avtalt arbeidstid, kjønn og næring/yrkesfelt	28
10. Yrkesaktive 16 år og over med fast oppmøteplass på arbeid i uka 27. oktober - 2. november 1990, etter tallet på arbeidsreiser, reisetid og yrkesfelt/oppmøteplass	29
11. Yrkesaktive 16 år og over med fast arbeidsreise i uka 27. oktober - 2. november 1990, etter reisemåte, oppmøteplass, tallet på arbeidsreiser, reisetid og etter reisemåte, kjønn og alder	30
12. Boliger og bosatte. Hustype, tallet på rom, kjøkken. 3. november 1990	31
13. Boliger, rom og bosatte, etter hustype. 3. november 1990	31
14. Boliger etter eieform og areal. Rom og bosatte, etter eieform. 3. november 1990	31
15. Boliger etter tallet på rom og tallet på bosatte. 3. november 1990	32
16. Boliger etter husets byggeår og hustype/eieform/oppvarmingskilde. Bosatte og rom, etter husets byggeår. 3. november 1990	32
17.1. Boliger etter sanitærutstyr og størrelse. 3. november 1990	33
17.2. Boliger og bosatte. Sanitærutstyr/byggeår, størrelse og tilgjengelighet. 3. november 1990	33
18. Boliger etter standardindikatorer. Bosatte etter alder og standardindikatorer. 3. november 1990 . . .	34
19. Husholdninger, familier og personer, etter type husholdning. Husholdninger etter type husholdning og tallet på familier i husholdningen/yrkesaktivitet i husholdningen/eieform/tallet på rom i boligen og kjøkken. 3. november 1990	35
20. Husholdninger, familier og personer, etter husholdningsstørrelse/type husholdning. Absolutte tall og prosent. 3. november 1990	36
21. Husholdninger etter type husholdning og disponering av personbil/avfallssortering. 3. november 1990	37
24. Barn 0-17 år etter alder, familietype og mors/fars yrkesaktivitet i uka 27. oktober - 2. november 1990	37
25. Personer 67 år og over i privathusholdning. Alder, tallet på personer i husholdningen og indikatorer for boligstandard. 3. november 1990	38
26. Folkemengde etter alder, kjønn og type bostedsstrøk/grunnkrets. 3. november 1990	39
27.1. Yrkesaktive 16 år og over, etter næring, kjønn og type bostedsstrøk/delområde. 3. november 1989 - 2. november 1990	41
27.2. Yrkesaktive 16 år og over, etter næring, kjønn og type bostedsstrøk/grunnkrets. 3. november 1989 - 2. november 1990	42
28. Privathusholdninger. Utvalgte kjennetegn for boligstandard, og disponering av personbil. Bostedsstrøk/grunnkrets. 3. november 1990	45

Figur 1. Yrkesaktive 16 år og over, etter næring. Prosent. 1980 og 1990

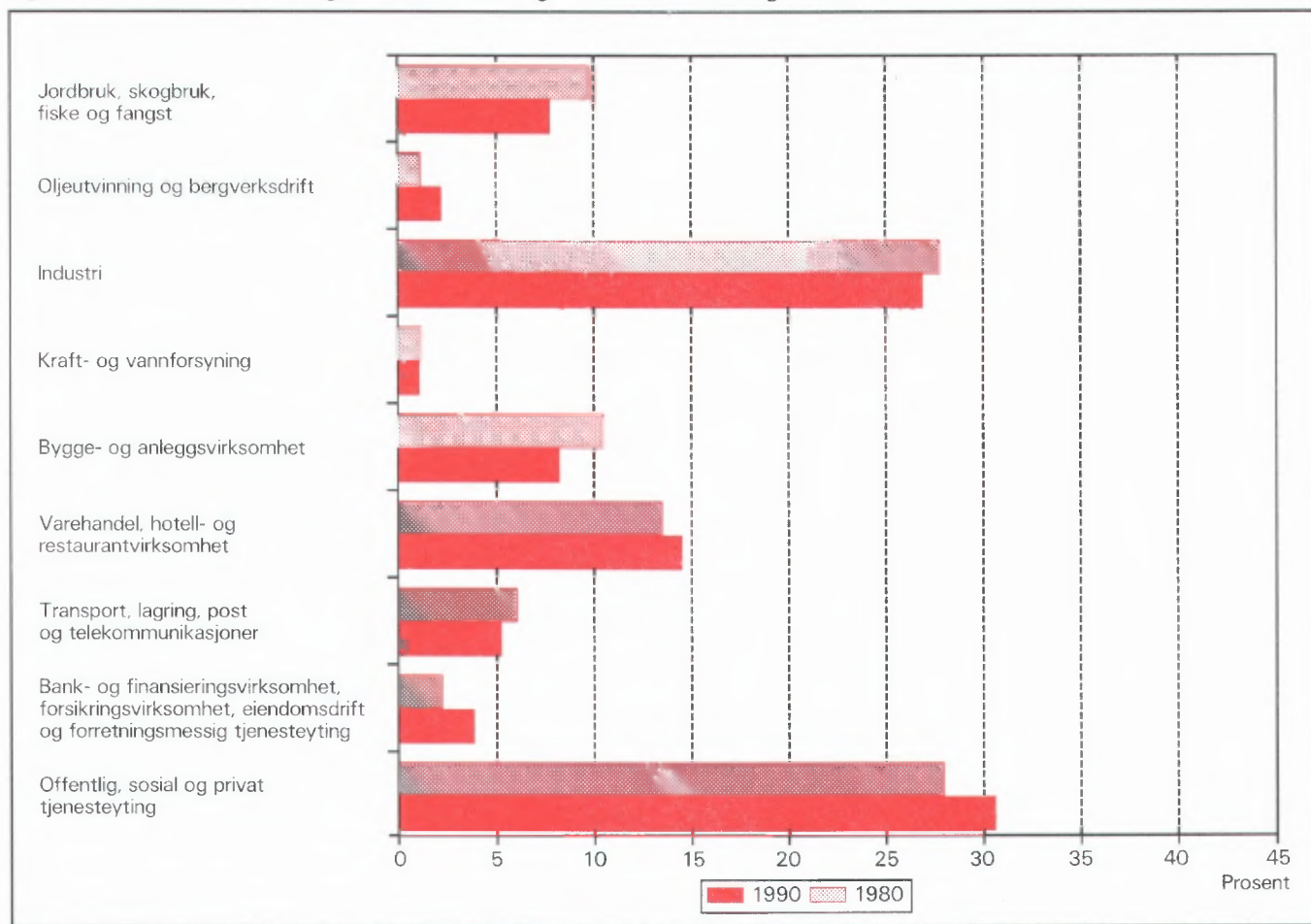

Figur 2. Hovedtall for boligstandard og disponering av bil. Prosent. 1980 og 1990

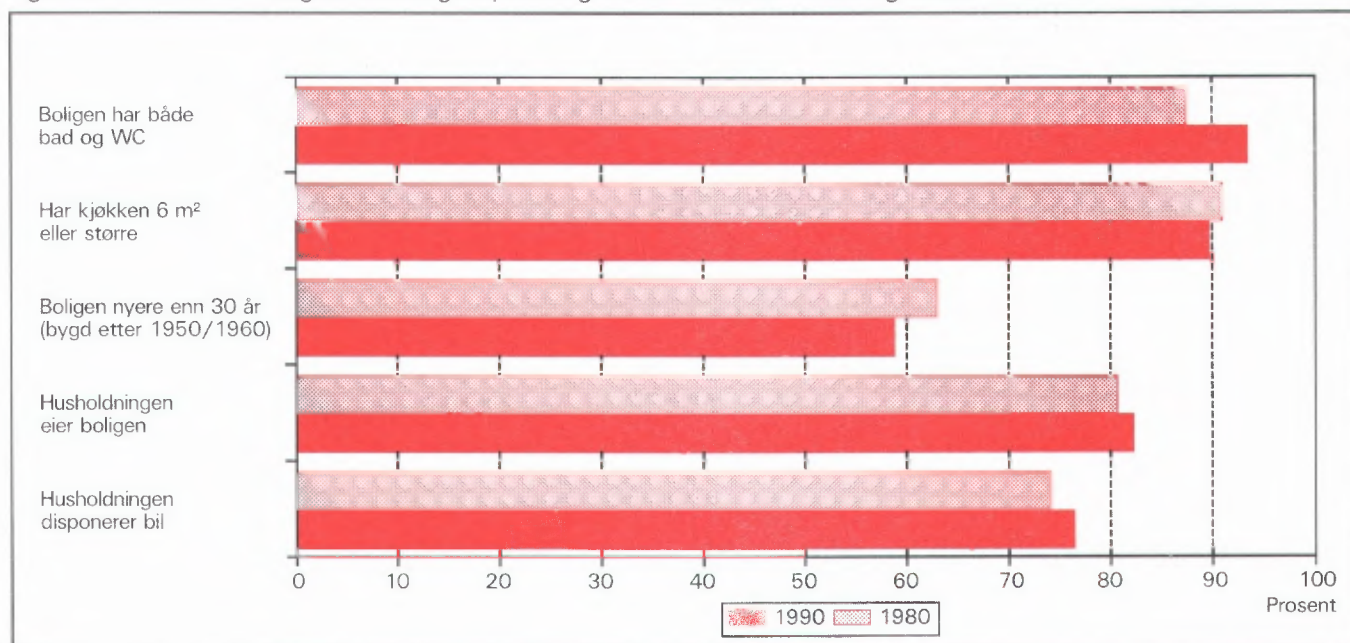

1. Formål

Hovedformålet med Folke- og bolig telling 1990 (FoB90) er å gi et bilde av befolkningen og levekårene i det norske samfunnet. Moderne folketellinger legger stor vekt på å se opplysninger om boliger og boforhold, sysselsetting og yrke, utdannings- og inntektsforhold, arbeidsreiser mv. i sammenheng.

Formålet med denne publikasjonen er å gi en beskrivelse av hver kommune, og av områder som er mindre enn kommune (delområder, kretser, tettsteder).

2. Opplegg og gjennomføring

2.1. Statistikkens omfang

FoB90 omfatter alle personer (også utenlandske statsborgere) som var registrert bosatt i Norge på tellingstidspunktet 3. november 1990, ifølge forskriftene om føringen og ordningen av folkeregistrene.

Boligtellingen har med privatboliger (leiligheter) der minst én person var registrert bosatt 3. november 1990.

Tellingen omfatter *ikke* boliger som var ubebodd eller som var bebodd av bare midlertidig tilstedeværende (f.eks. ugifte personer som oppholdt seg utenom foreldrehjemmet på grunn av skolegang). Det er heller ikke hentet inn opplysninger om boligen for forpleide i aldershjem, pleiehjem, barnehjem og andre fellesinstitusjoner.

Enheten *hus* er ikke med i tellingen, men det blir gitt enkelte opplysninger om det huset boligen ligger i.

2.2. Grunnlag for statistikken

I kommuner med 6 000 eller flere innbyggere er grunnlaget for statistikken opplysninger fra ulike statistiske og administrative registre og skjemaopplysninger fra et utvalg av befolkningen 16 år og over (født i 1974 eller tidligere). Slike kommuner blir heretter omtalt som utvalgs kommuner.

I kommuner med færre enn 6 000 innbyggere er det gjennomført fullstendig telling også for skjema delen. (Fulltellings kommuner.)

Kommuner med 6 000 eller flere innbyggere som ønsket at det skulle utarbeides statistikk på grunnlag av skjemaopplysninger fra alle bosatte i kommunen,

fikk dette utført av SSB mot at kommunen selv betalte SSB merkostnadene. Sju kommuner fikk gjennomført slik telling (Stryn, Sula, Vestnes, Oppdal, Stjørdal, Brønnøy og Vestvågøy).

De viktigste kjennemerkene som hentes direkte fra register, er kjønn, alder, andre demografiske kjennemerker og utdanning.

Det er laget et eget informasjonshefte som bl.a. beskriver bakgrunn, metode, faglig innhold og bearbeidingsopplegg for tellingen. Hftet kan en få ved å henvende seg til SSB, Folketellingsprosjektet.

Det er Finansdepartementet som har vedtatt at Statistisk sentralbyrå skal gjennomføre en folke- og bolig telling i 1990. Vedtaket har hjemmel i lov om offisiell statistikk og Statistisk sentralbyrå av 16. juni 1989 nr. 54 (statistikkloven). Stortinget har bevilget midler til gjennomføringen av tellingen.

Kostnadene ved å gjennomføre tellingen på denne måten er 60 millioner kroner. Dette er 40 millioner mindre enn om hele befolkningen 16 år og over skulle ha svart på spørreskjema.

2.3. Datainnsamling

Folketellingsskjemaene ble sendt i posten direkte til hver enkelt oppgavegiver. Navn og adresse ble påført skjemaet på forhånd på grunnlag av opplysninger fra Det sentrale personregister (DSP).

I utvalgs kommunene fikk alle uttrukne personer en person-/boligblankett, rettleiding, informasjon samt svarkonvolutt. Oppgavegiver svarte på spørsmål om seg selv og om boligen/husholdningen vedkommende bodde i. Blankettens boligside inneholdt også en navneliste over de personer 16 år og over som tilhørte samme familie som oppgavegiver. Oppgavegiver supplerte navnelisten med eventuelle andre personer som var registrert bosatt i boligen (leiligheten) og svarte på spørsmål om yrkesaktivitet til personene på listen. Opplysningene er nyttet i arbeidet med sammensetningen til bolighusholdninger (se nedenfor) og til å gi ulike egenskaper ved husholdningen, blant annet "tallet på yrkesaktive".

I fulltellings kommunene fikk alle personer som var 16 år og eldre et personskjema med rettleiding og informasjon. I tillegg fikk den eldste i hver familie et boligskjema og en svarkonvolutt. Utfylte skjema fra alle oppgavegivere i boligen ble sendt samlet tilbake i svarkonvolutten. Der det bodde flere familier i samme bolig, ble det bare brukt én svarkonvolutt og

bare ett boligskjema ble fylt ut. Innsamlingsmetoden gav derfor grunnlag for å danne husholdninger.

Personer som ikke hadde sendt inn folketellings-skjema til rett tid, fikk tilsendt inntil to adresserte purringer.

2.4 Utvalg

Utvalget er trukket på personnivå og på en slik måte at utvalget er representativt med hensyn til kjønn og alder.

Siden person utgjorde trekkegrunnlaget i utvalgskommunene, og det for hver person er etablert en bolig/husholdningsenhet, er utvalget av boliger nær fordoblet i forhold til et utvalg av boliger/husholdninger direkte.

Utvalgsprosenten varierte med kommunistørrelsen:

Kommunistørrelse	Utvalgsprosent
6 000 - 7 999 innbyggere	20,0
8 000 - 9 999 "	14,3
10 000 - 49 999 "	10,0
50 000 innbyggere og over	8,3

På dette viset vil alle utvalgskommuner få om lag den samme kommunestatistikken.

Resultater som bygger på et utvalg av befolkningen, har en viss usikkerhet. Dette gjelder særlig for små befolkningsgrupper, eksempelvis yrkesgrupper med få utøvere eller for små geografiske områder. SSB har utviklet og tatt i bruk en ny statistisk metode som gjør det mulig å utnytte administrative data i statistikkproduksjonen, selv om kvaliteten i registrene ikke er slik at de alene er gode nok for dette formålet.

Tabell 1. Relativt standardavvik for persontallene, etter utvalgsprosent og beregnet tall på personer i tabellen (cellestørrelse). Prosent

Utvalgsprosent	Beregnet tall på personer								
	50	100	500	1 000	5 000	10 000	25 000	100 000	200 000
8,3	47,0	33,2	14,9	10,5	4,7	3,3	2,0	0,9	0,5
10,0	42,4	30,0	13,3	9,4	4,0	2,7	1,3	.	.
14,3	34,5	24,4	10,7	7,3	2,4
20,0	28,2	19,9	8,7	5,9	1,7

Anslagene i tabell 1 vil i noen tilfeller overestimere det relative standardavviket. Spesielt gjelder dette kjennmerkene yrkesaktivitet og næring hvor vi omtrent kan redusere det relative standardavviket med

Metoden går ut på å sammenligne på individnivå opplysninger gitt i skjemaet med opplysninger i registret. Med grunnlag i dette doble sett av opplysninger om det samme kjennmerket for personene i utvalget, er det laget justeringsfaktorer som er nyttet i arbeidet med de statistiske tabellene. Denne metoden som kombinerer opplysninger fra skjema og registre, har sikret tall med tilnærmet halvert usikkerhet i forhold til tilsvarende utvalgsdata alene, for kjennmerkene yrkesaktivitet og næring. Usikkerheten er omtalt under punkt 3 nedenfor.

3. Feilkilder og usikkerhet ved resultatene

3.1 Utvalgsvarians

Når en bygger på opplysninger om bare en del av befolkningen, får en usikkerhet i resultatene. Standardavviket er et mål på denne usikkerheten. Størrelsen på standardavviket avhenger blant annet av tallet på observasjoner i undersøkelsen. Jo flere observasjoner, desto mindre standardavvik og dermed mindre usikkerhet.

Iblant brukes også relativt standardavvik som mål på usikkerhet. Med det menes forholdet mellom standardavviket og det beregnede tallet, målt i prosent. SSB har ikke foretatt spesielle beregninger av denne usikkerheten for tallene i hver enkelt kommune. I tabell 1 har vi anslått noen relative standardavvik for de forskjellige utvalgsprosentene, etter størrelsen på det beregnede tallet når person er enhet.

en faktor på 0,6. Dette skyldes bruk av registerdata i statistikkproduksjonen (se avsnitt 2.4).

Tabell 2 viser tilsvarende relative standardavvik når bolig eller husholdning er enhet.

Tabell 2. Relativt standardavvik for bolig- og husholdningstallene, etter utvalgsprosent og beregnet tall på boliger/husholdninger i tabellen (cellestørrelse). Prosent

Utvalgsprosent	Beregnet tall på boliger/husholdninger									
	25	50	100	500	1 000	5 000	10 000	25 000	100 000	
8,3	46,2	32,7	23,1	10,3	7,3	3,2	2,3	1,4	0,5	
10,0	41,3	29,2	20,6	9,1	6,4	2,6	1,6	0,3	.	
14,3	32,7	23,1	16,2	7,0	4,7	0,9	.	.	.	
20,0	25,5	18,0	12,7	5,5	3,7	0,7	.	.	.	

For kjennemerkene antall personer i husholdningen og antall barn i husholdningen vil det relative standardavviket være en god del mindre. Dette skyldes at opplysninger om familietilknytning i personregisteret er nyttet ved oppblåsing av tallene.

For å illustrere usikkerheten kan vi bruke et *intervall* for å angi nivået på *den sanne verdi* av en beregnet størrelse, det vil si den verdien vi ville ha fått om vi hadde foretatt en totaltelling i stedet for en utvalgsundersøkelse. Slike intervaller kalles konfidensintervaller dersom de er konstruert på en spesiell måte. I denne sammenheng kan vi bruke følgende metode: La *M* være den beregnede størrelse, og la *S* være et anslag for standardavviket til *M*. Konfidensintervallet blir da intervallet med grenser (*M* - 2*S*) og (*M* + 2*S*). Denne metoden vil med omtrent 95 prosent sannsynlighet gi et intervall som inneholder den sanne verdi. Med andre ord vil høyst 5 prosent av tallene ha en feil på mer enn 2 ganger standardavviket.

Følgende eksempel illustrerer hvordan vi kan bruke tabell 2 til å finne konfidensintervaller.

Vi har beregnet et tall på 1 000 boliger i en 20 prosent utvalgskommune. Det relative standardavviket er 3,7 prosent slik at standardavviket blir

$$1\ 000 \cdot 0,037 = 37$$

Det betyr at det riktige tallet med 95 prosent sannsynlighet ligger i intervallet med grenser

$$(1\ 000 - 2 \cdot 37) \text{ og } (1\ 000 + 2 \cdot 37)$$

altså er intervallet

$$(926, 1\ 074)$$

I heftene for utvalgskommunene har vi valgt å bruke en treleddet publiseringstrategi.

1. Tall med relativt standardavvik under 20 prosent publiseres direkte.
2. Ved relative standardavvik mellom 20 og 30 prosent, settes tallet i parentes. Med dette mener vi at det kan forsvares å oppgi tallet, men at det må brukes med varsomhet.
3. Tall med relativt standardavvik på 30 prosent og over har vi undertrykt ved å sette kolon i stedet for tallet. Selv om det er mulig å regne seg fram til det undertrykte tallet, vil vi ikke anbefale en slik framgangsmåte fordi tallet er for upålitelig.

3.2 Frafall og utvalgsskjevhet

I alt var det 968 030 oppgavepliktige personer ved tellingen. Av disse var det 12 584 personer som ikke returnerte skjemaet. Dette betyr at svarprosenten i folketellingen er på 98,7 for landet under ett. For de enkelte kommuner varierer svarprosenten mellom 100 og 95. Dessuten er det noe frafall på de enkelte spørsmålene. Frafallet kan føre til skjevheter siden en har brukt de som har svart til å beregne verdier for manglende opplysninger. Størrelsen på skjevheten vil imidlertid være rimelig akseptabel siden svarprosenten er så høy.

3.3 Innsamlings- og bearbeidingsfeil

Under gjennomføring og bearbeiding av en statistisk undersøkelse vil det alltid kunne oppstå feil som kan gi utslag i resultatene. Dette gjelder både ved totaltellinger og når resultatene er basert på et utvalg.

De fleste feilene oppstår vanligvis under oppgaveinnhentingen og skyldes uriktige svar eller mangelfullt utfylte skjemaer. Under bearbeidingen kan det oppstå feil når opplysninger blir kodet, i vårt tilfelle spesielt opplysningene om næring og yrke.

SSB har ikke kontaktet oppgavegiver dersom det

ble funnet feil eller mangler ved utfyllingen. Materialet har imidlertid gjennomgått omfattende maskinelle kontroll- og opprettingsrutiner. For kjennemerker med uoppgitt svar er det beregnet et mest mulig sannsynlig svar på grunnlag av de øvrige opplysninger personen har gitt og ut fra svarene fra andre oppgavegivere.

Kontroll- og opprettingsrutinene vil være nærmere beskrevet i publikasjonen som dokumenterer FoB90-prosjektet. Publikasjonen vil foreligge i løpet av 1992.

SSB gjennomfører en kvalitetsundersøkelse i samarbeid med folketellingen. Undersøkelsen tar sikte på å kontrollere kvaliteten av husholdningssammensetningen i folketellingen. Videre skal en vurdere eventuelle konsekvenser for statistikken av å nytte regelverket i folkeregisterloven som grunnlag for en geografisk plassering av befolkningen. Resultatene ventes å foreligge i 1992.

4. Enheter, geografiske nivåer og kjennemerker

Når ikke annet er nevnt, gjelder opplysningene situasjonen 3. november 1990.

4.1. Enheter

Person

Tellingen omfatter alle personer som ifølge folkeregisteret er registrert bosatt i Norge på tellingsdagen 3. november 1990. Hvem som skal regnes som bosatt og hvor de skal ha adresse, går fram av forskrifter om føringen og ordningen av folkeregistrene.

Bosatte

Med bosatte menes personer bosatt i privathusholdninger. Tallet på *bosatte i alt* vil derfor være mindre enn tallet på *personer i alt* i kommunen (folkemengde).

Barn

I tabellene 19-21 og 24 omfatter begrepet *Barn* ugifte hjemmeboende barn under 18 år som er registrert bosatt i familien til minst én av foreldrene eller andre foresatte. Eldre barn som bor hjemme, er ikke regnet som barn etter denne definisjonen.

Familie

Som familie regner vi:

- ektepar og eventuelle ugifte hjemmeboende barn uansett barnets alder
- mor/far med ugifte hjemmeboende barn uansett barnets alder
- hver enkelt person som ikke hører med i gruppe over (enslig)

Et familienummer inngår som kjennemerke for hver person i Det sentrale personregister. Grupperingen til familie i tellingen er gjort med utgangspunkt i dette familienummeret.

Alle i en familie i tellingen må være registrert bosatt på samme adresse (samme kommune og poststed), og de kan bare inngå i én husholdning. Personer, f.eks. ektefeller, som etter denne regelen er plassert på hvert sitt sted, er ikke gruppert til samme familie i tellingen, selv om de har likt familienummer i Det sentrale personregister.

Barn som har gått ut av familien fordi de har fått egne barn, har meldt flytting og/eller inngått ekteskap, blir aldri regnet til foreldrenes familie på et senere tidspunkt. Når f.eks. et ektepar bor sammen med et skilt barn, danner ektefellene og barnet hver sin familie.

En familie kan aldri bestå av mer enn to generasjoner.

Ugifte søsken som bor sammen i en bolig der ingen av foreldrene er bosatt, blir regnet som hver sin énpersonfamilie.

Personer med ukjent bosted eller familienummer blir regnet som enslige (énpersonfamilier).

I et samboerpar utgjør hver av samboerne sin egen familie sammen med egne barn. Felles barn er med i familien til én av foreldrene.

Husholdning

Til samme husholdning regnes personer som er registrert bosatt i samme bolig. En slik husholdning blir kalt *bolighusholdning*. Husholdninger kan bestå av én eller flere familier. Sammensetningen til bolig-husholdninger har hovedsakelig skjedd ut fra opplysninger gitt på boligskjemaet (navnelisten) og ut fra innsendingsmåten (felles retur). Selv om Det sentrale personregister ikke gir oversikt over hvem som bor sammen i den enkelte bolig, er adresseopplysningene

i registeret nyttet som et supplement i arbeidet med husholdningene.

I tellingen blir det skilt mellom privat- og felleshusholdning.

Gruppen *Privathusholdning* omfatter personer som er registrert bosatt i samme privatbolig. Siden alle opplysninger om husholdninger i tellingen er knyttet til denne typen, er tallet på husholdninger i alt derfor lik tallet på privathusholdninger.

Til *Felleshusholdning* er regnet beboere (forpleide) som er registrert bosatt i aldershjem, pleiehjem, barnehjem o.l. Tilsatte som er bosatt i/ved felleshusholdningen, er alltid regnet som bosatte i privathusholdning. Det samme gjelder militært personell som er registrert bosatt i forlegningen. I utvalgskommuner er bare personer 67 år og over regnet som bosatte i felleshusholdninger.

Folketellingene gir ikke statistikk over felleshusholdninger. Det er hovedsakelig fordi personer som oppholder seg på institusjon, men som er registrert bosatt hjemme, tilhører privathusholdningen de er registrert i. En statistikk på dette grunnlaget ville derfor gi et misvisende bilde.

Bolig (leilighet)

En bolig er ett eller flere rom som er bygd eller ombygd til helårs privatbolig for en eller flere personer. Det må være adkomst til rommet/rommene uten at en må gå gjennom en annen bolig. I tabellene brukes for enkelthets skyld *bolig* i stedet for privatbolig.

En bolig er da f.eks. rekkehusleilighet, leilighet i tomannsbolig, leilighet i leiegård, blokkleilighet og hybelleilighet. Enebolig er også leilighet.

En hybel i privathus er en bolig dersom den har egen inngang. I hybelhus regnes hver hybel som egen bolig, også der rom som f.eks. kjøkken og bad er felles. Leiligheter og hybler som disponeres av privathusholdninger i sykehus, institusjoner, militærforlegninger o.l., regnes alltid som egen bolig.

I noen tilfeller kan en bolig omfatte mer enn en leilighet. Det gjelder når personer i samme familie (f.eks. ugifte barn) bor i egen leilighet (f.eks. hybel-leilighet) på samme adresse som resten av familien. I slike tilfeller består boligen av alle leilighetene familiemedlemmene bruker.

Fordi begrepet bolighusholdning blir brukt, blir tallet på boliger det samme som tallet på privathusholdninger i tellingen.

Det er ikke innhentet oppgaver for boliger der ingen er registrert bosatt (se avsnitt 2.1).

Hus er ikke egen enhet i tellingen, men boligkjenmerkene omfatter enkelte opplysninger om huset boligen ligger i.

4.2. Geografiske nivåer

Grunnkrets, delområde

Grunnkretsene er utformet slik at de skal være stabile over en rimelig tidsperiode. De består av et sammenhengende geografisk område, og har mest mulig ensartet natur, næringsgrunnlag, kommunikasjonsforhold og bebyggelse. Folkemengde og areal bør ikke variere for sterkt. Visse variasjoner i befolkningsgrunnlaget vil likevel forekomme - en krets i spredtbygde strøk kan ha under 100 innbyggere, mens de tetttest utbygde byområdene kan ha over 1 000.

Fordi kretsen skal være stabil, er den ikke knyttet opp til tettstedsavgrensingen. En krets kan derfor inneholde både tett og spredt bebyggelse.

Det er ikke stilt krav om at grunnkretsgrensene skal falle sammen med grensene for kirkesogn, skole- eller valgkrets.

Landet er delt inn i om lag 13 600 grunnkretser.

Grunnkretsene er gruppert sammen til *delområder* (bydeler/bygdelag). Et delområde består vanligvis av 1 000 - 3 000 personer i spredtbygde strøk og 3 000 - 5 000 i tettbygde. I alt er det om lag 1 550 delområder i landet.

Alle adressene i landet er gitt kode for grunnkrets og delområde. Kodene er en del av datagrunnlaget i Det sentrale personregister. Grunnkretsinndelingen i FoB90 er sammenlignbar med FoB80. I visse tilfeller (ved kretsdelinger i perioden) må sammenligningen skje med utgangspunkt i grupper av 1990 kretser.

Kart over grunnkretser og delområder er med som vedlegg til heftet.

Kommune

Den enkelte person er i tellingen regnet å ha sitt bosted i den kommune og i den bolig hvor vedkommende var registrert som bosatt i Folkeregisteret 3. november 1990.

Hovedregelen er at en person skal registreres som bosatt der han eller hun tar sin døgnhvile. De viktigste unntakene fra denne hovedregelen gjelder:

- Ugifte personer som pga. studier, skolegang eller verneplikts-/siviltjeneste oppholder seg utenom foreldrenes/forsørgers bolig. De skal være registrert i foreldrenes/forsørgers bolig.
- Gifte personer som mesteparten av tiden må bo borte fra hjemmet pga. arbeid, studier, verneplikts-/siviltjeneste (f.eks. yrkesaktive som er ukependlere). De skal være registrert i ektefellenes felles bolig.
- Personer som er innlagt på sykehus eller anbrakt i fengsel, arbeidsanstalt e.l. De skal være registrert der de var bosatt før innleggelsen/anbringelsen.

Personer som ikke kan henføres til en bestemt bolig/adresse, er regnet med i den kommunen der de sist hadde fast bosted. I fordelingene etter type bostedsstrøk, delområde og grunnkrets er de regnet med blant *Uoppgitt*.

Det er ikke innhentet opplysninger om midlertidig bosted. Folketellingen gir derfor ikke oppgaver over den tilstedeværende befolkningen.

Tettsted

For at en hussamling skal regnes som tettsted, må det bo minst 200 personer der, og avstanden mellom husene må normalt ikke overstige 50 meter. Det er tillatt med skjønnsmessige avvik for områder som ikke skal eller kan bebygges. Dette kan f.eks. være parker, idrettsanlegg, industriområder, eller naturlige hindringer som elver eller dyrkbare områder. Hussamlinger som naturlig hører med til tettstedet, tas med inntil en avstand på 400 meter fra tettstedskjernen.

Tettstedsavgrensingen er uavhengig av grunnkretsinnndelingen, og kan også gå på tvers av kommuneinndelingen.

Kart over tettstedene i kommunen er med som vedlegg til heftet.

Tall for hvert enkelt tettsted er gitt i tabellene 26-28, under *Tettbygde strøk*.

4.3. Kjennemerker

4.3.1. Personkjennemerker

Alder

I fordelingen etter alder er den enkelte person gruppert etter alder pr. 31. desember 1990. (Alder = 1990

minus fødselsår.)

Arbeidsreiser - generelt

Arbeidsreiseopplysningene omfatter oppmøteplass, tallet på arbeidsreiser, reisetid og reisemåte (se dette). Kjennemerkene gjelder personer 16 år og over som *utførte* inntektsgivende arbeid i tellingsuka fra 27. oktober til 2. november og som hadde en *fast* oppmøteplass. Arbeidsreiseopplysningene gjelder reisen fra hjemstedet (registrert bosted) til arbeidsstedet.

Det ble lagt spesiell vekt på utformingen av arbeidsreisespørsmålene. Både i spørsmålsteksten og rettledningen ble det forklart at *hjemstedet* er den boligadressen som vedkommende var registrert bosatt på ifølge Folkeregisteret 3. november 1990.

Arbeidsreiser - tallet på

Tallet på arbeidsreiser er det antall ganger oppgavегiver reiste *fra* hjemstedet *til* arbeidsstedet (én veg) i tellingsuka. Med *Hjemsted* menes alltid den boligadresse vedkommende er registrert bosatt på. For personer som bodde midlertidig på f.eks. hybel eller brakke denne uka, er reisen mellom hybel/brakke og arbeidssted ikke tatt med. Personer som arbeidet hjemme (f.eks. bønder), er gruppert til *reiste ikke*. Det samme gjelder personer som ikke var på hjemstedet i løpet av tellingsuka.

Arbeidstid

Tellingen har opplysninger om arbeidstid både i året (12-månedersperioden), og i tellingsuka fra 27. oktober - 2. november 1990. For uka er det dessuten skilt mellom vanlig/avtalt og faktisk arbeidstid.

Arbeidstid i året

Årlig arbeidstid er i FoB90 oppgitt som det samlede tallet på hele måneder vedkommende hadde arbeid, heltid og/eller deltid, i alle arbeidsforhold. Som heltid er regnet samlet arbeidstid på 30 timer eller mer i uka, noe som svarer til 120 timer eller mer over en 4-ukersperiode. Fravær er ikke trukket fra. Summen av måneder med heltids- og deltidsarbeid kan ikke overstige 12.

Arbeidstid i uka (vanlig/avtalt)

Den avtalte ukentlige arbeidstidstiden er oppgitt i timeverk og viser det timetallet den yrkesaktive har avtale om. For yrkesaktive som ikke hadde inngått avtale om en bestemt arbeidstid, gjelder oppgaven den gjennomsnittlige arbeidstiden. Det samme gjelder for personer med varierende arbeidstid eller for dem som

har skiftarbeid kombinert med friperioder. Faste forberedelser ut over ordinær arbeidstid er inkludert (lærere). Arbeidstid i flere arbeidsforhold skulle summeres. Betalt fravær er ikke trukket fra, mens tilfeldig merarbeid (sesongvariasjoner, overtid) derimot ikke er lagt til.

Arbeidstid i uka (utført)

Faktisk utført arbeidstid er oppgitt i timeverk. Overtid og annet ekstraarbeid er inkludert, men begrepet omfatter ikke fravær som skyldtes sykdom, ferie, permisjon med lønn o.l. Personer som ikke var på arbeid i tellingsuka, f.eks. på grunn av skift- eller turnusfridager, utførte ikke inntektsgivende arbeid denne uka.

Bosted

Se *Kommune* i avsnitt 4.2.

Bostedsstrøk (tettbygd - spredtbygd)

Se *Tettsted* i avsnitt 4.2.

Ekteskapelig status

Det er brukt fire hovedgrupperinger etter ekteskapelig status, nemlig ugifte, gifte, enker/enkemenn og separerte/skilte. Ekteskapelig status beskriver den formelle situasjonen, ikke faktiske samlivsforhold (samboere).

Familietype

Under omtalen av enheten *familie* (avsnitt 4.1 ovenfor) er det gjort rede for hvem som skal regnes til samme familie. På grunnlag av hvilke personer som inngår i familien og hva for ekteskapelig status de har, blir familiene inndelt i typer, slik:

Enslig	énpersonfamilie
Ektepar uten barn	familien inneholder et ektepar, men ingen ugifte, hjemmeboende barn.
Ektepar med barn	familien inneholder et ektepar, og parets ugifte, hjemmeboende barn uansett alder.
Mor/far med barn	familien inneholder mor eller far og deres ugifte, hjemmeboende barn uansett barnets alder.

Familietyper baserer seg på den formelle ekteskapelige statusen til personene i familien. I et sam-

boerpar utgjør hver av samboerne derfor sin egen familie.

Heltid/deltid

En person kommer i gruppa heltidsarbeid når summen av avtalt/vanlig arbeidstid i alle arbeidsforhold er 30 timer eller mer i uka (120 timer eller mer over en 4-ukersperiode).

Næring

Yrkesaktive personer 16 år og over er gruppert etter næring ut fra opplysninger om 12-månedersperioden. Kjennermerket er knyttet til det arbeidsforholdet som hadde lengst varighet. Det er ikke innhentet særskilte oppgaver om næring for tellingsuka fra 27. oktober til 2. november.

Næringsgrupperingen er foretatt etter 1983-utgaven av Standard for næringsgruppering (Standarder for norsk statistikk 2). Standarden er et fem-sifret pyramidisk system der hvert siffer angir et grupperingsnivå.

FoB80 ble gruppert etter den forrige utgaven av næringsstandard (utgitt i 1978). De viktigste endringene fra denne utgaven finnes under Detaljhandel. Standardendringene har ingen betydning for sammenlignbarheten med forrige telling for næring på 1-sifret nivå.

Næringsgrupperingen kan etter mindre modifikasjoner på tabellnivå sammenlignes med International Standard Industrial Classification of all Economic Activities (ISIC) av 1968.

FN vedtok en ny versjon av ISIC i 1989. Den nye versjonen vil etter hvert bli innarbeidet i næringsstandard i de fleste land i Europa. Når den nye standarden blir innført i Norge, vil folketellingsmaterialet få næringskoder etter ISIC -89 i tillegg til de nåværende.

Oppmøteplass på arbeid

Oppmøteplassen er det stedet hvor oppgavegiver møtte fram ved arbeidsdagens start. Grupperingskriterium er kommune. Personer som møtte på ulike steder, var til sjøs e.l., har ikke fast oppmøteplass.

Reisemåte til arbeidet

Reisemåten gjelder de transportmidlene vedkommende til vanlig brukte på arbeidsreisen (én veg).

Reisetid til arbeidet

Reisetiden er tiden det tar å komme *fra* hjemstedet (registrert boligadresse) *til* arbeidsstedet (én veg). I reisetiden er gangtid og ventetid under reisen regnet

med. Det samme gjelder faste gjøremål, f.eks. å bringe barn til barnehage. Tilfeldige gjøremål og forsinkelser inngår derimot ikke.

For pendlere som bodde midlertidig utenfor hjemmet (hybel, brakke), er reisetiden regnet fra hjemstedet og fram til arbeidsstedet.

Spredtbygd/tettbygd strøk

Se *Tettsted* i avsnitt 4.2.

Utdanning

Utdanningsopplysningene i publikasjonen er hentet fra datafil over befolkningens høyeste utdanning pr. 1. oktober 1990, såkalt omkodet utgave (grupperingen av grunnleggende fagutdanning fullført før skoleåret 1972/73 er også basert på 9-årig grunnskole og plassert på klassetrinn 10, nivå 3).

Opplysningene om utdanning fullført i utlandet etter 1. november 1980 er noe mangelfulle i data-materialet. Dette gjelder blant annet utdanning fullført av nordmenn som har studert i utlandet. Utdanningsopplysninger om de fleste innvandrere til Norge etter 1980 er tilført datamaterialet for utvalgskommuner fra en egen spørreundersøkelse blant personer født i utlandet.

Fra og med 1987 blir det i all utdanningsstatistikk fra SSB brukt 6-sifrede utdanningskoder, etter Standard for utdanningsgruppering - Revidert 1989 (Standarder for norsk statistikk 7). Standarden er bygd opp som et pyramidisk klassifikasjonssystem. Utdanningene er først ordnet i grove grupper etter (samlet) varighet ved normal studieprogresjon. Gruppene kalles *utdanningsnivåer*. Innenfor hvert nivå er utdanningene delt opp etter *fagfelt* og *faggrupper*. En del utdanninger som tidligere var plassert på for lavt nivå, har skiftet nivå ved overgang til revidert standard. De største gruppene er ingeniør- og helsefagutdanninger.

Resultatene fra utdanningsstatistikken blir nå presentert etter omkodet utdanningskode (se ovenfor), mens folketellingen i 1980 er basert på uomkodet versjon av den gamle standarden. Derfor er ikke resultatene fra de to tellingene sammenlignbare. SSB kan lage sammenlignbar statistikk på *grovt* nivå (grupper av utdanningsnivåer) ved å dele inn FoB80 etter ny standard og kode om all grunnleggende fagutdanning til 9 år. Slik statistikk må utføres som betalt oppdrag.

Yrke

Yrkesaktive personer 16 år og over er gruppert etter yrke ut fra opplysninger om 12-månedersperioden. Kjennemerket er knyttet til det arbeidsforholdet som hadde lengst varighet. Det er ikke innhentet særskilte oppgaver om yrke for tellingsuka fra 27. oktober til 2. november.

Grunnlaget for yrkesgrupperingen er Standard for yrkesgruppering i offentlig norsk statistikk (utgitt av Arbeidsdirektoratet i 1965). Standarden blir ofte omtalt som NYK (Nordisk yrkesklassifisering). Til folketellingen i 1980 ble standarden ajourført av SSB ved at nye yrkesbetegnelser ble plassert inn på sitt riktige sted i systemet, en del yrkesgrupper ble slått sammen og noen ble splittet i flere grupper. Etter 1980 har SSB fortsatt ajourføringen med nye yrkesbetegnelser.

Yrke i folketellingen er kodet med tre av standardens i alt fem siffer.

Yrke er kodet på samme måte og etter samme standard både i FoB80 og FoB90, slik at det er mulig å sammenligne yrkesstatistikk mellom de to tellingene.

NYK og dermed tellingen er bare i begrenset grad sammenlignbar med den nyeste (1988) utgaven av International Standard Classification of Occupations (ISCO). Derimot er det godt samsvar med forrige ISCO (1958, revidert i 1968). Det er denne versjonen som pr. 1990 blir brukt i de fleste europeiske land.

Yrkesaktivitet

I FoB90 er det innhentet oppgaver om yrkesaktiviteten både for de siste 12 månedene (3. november 1989 til 2. november 1990) og for den siste uka før tellingstidspunktet (27. oktober - 2. november 1990).

Som yrkesaktive er regnet personer 16 år og over som *hadde* inntektsgivende arbeid i minst 100 timer i 12-månedersperioden. Inntektsgivende arbeid er alt arbeid som blir utført mot betaling i form av lønn, inntekt av egen virksomhet, provisjon, honorarer o.l. Deltidsarbeid, vikararbeid, pass av barn, feriejobber o.l. er også med. Det samme gjelder sykefravær, ferie, permisjon med lønn o.l. Ved folketellingen i 1980 skulle slikt fravær ikke regnes med. Arbeid som familiemedlem uten fast lønn i familiebedrift (f.eks. butikk, gårdsbruk) og verneplikts-/siviltjeneste er også regnet som yrkesaktivitet.

De som var yrkesaktive i 12-månedersperioden svarte også på om de hadde inntektsgivende arbeid av minst 1 times varighet i uka 27. oktober til 2. november 1990. Ved folketellingen i 1980 måtte en ha utført minst én times arbeid for å bli regnet som yrkesaktiv i uka. Tellingene i 1980 og 1990 kan sammenlignes fordi FoB90 også kan fordele de yrkesaktive etter utført arbeidstid i uka.

Yrkesstatus

Yrkesaktive personer 16 år og over er gruppert etter yrkesstatus ut fra arbeidsforholdet de oppgav for 12-månedersperioden. Det er ikke innhentet særskilte oppgaver om yrkesstatus for tellingsuka fra 27. oktober til 2. november.

Personer (også medeiere) som arbeidet i firmaer organisert som aksjeselskap, andelslag eller annen selskapsform med begrenset ansvar, er alltid regnet som ansatte.

En person er regnet som selvstendig dersom vedkommende drev virksomhet alene for egen regning eller sammen med andre med ubegrenset ansvar (f.eks. i ansvarlig selskap).

Gruppen *Familiemedlem uten fast lønn i familiebedrift* omfatter personer som arbeidet i familievirksomhet uten fast lønn, og som verken var eier eller medeier i virksomheten. Et familiemedlem uten fast lønn kan imidlertid ha lønn for arbeidet i form av kost og losji, andel av overskott e.l.

Der ektefeller arbeidet i felles virksomhet (f.eks. gårdsbruk) som ikke var organisert som aksjeselskap e.l., er den ene ektefellen regnet som selvstendig og den andre som familiemedlem uten fast lønn, med mindre begge ektefellene var registrert som eiere av virksomheten.

4.3.2. Boligkjennemerker

Boligkjennemerkene gjelder bare for privatboliger og personer i privathusholdninger.

Areal

Boligens areal er det samlede arealet av rom på 6 m² eller mer som blir brukt til boligformål. I tillegg er også entré, ganger, trapperom, vaskerom o.l. med i arealet.

Bosatte pr. bolig

Bosatte pr. bolig er lik tallet på bosatte i privatboliger

dividert med tallet på boliger i alt.

Byggeår

Byggeåret er det året da minst halvparten av boligene i huset var ferdig til innflytting. For hus som er ombygd, er det oppgitt opprinnelig byggeår.

Eie-/leieform

Som *eiere* er også regnet personer som har boret ved aksje eller andel.

Som *leie for et avgrenset tidsrom* er regnet leieavtaler som løper til en bestemt dato, også framleie. Boliger stilt til disposisjon gjennom arbeidsforhold for en avgrenset tidsperiode er derimot regnet med blant *tjenesteboliger*.

Leie av boligen på *Andre vilkår* gjelder f.eks. ved leiekontrakt ifølge husleieloven, muntlig leieavtale eller kåravtale. Obligasjonsleilighet og trygdeleilighet er også tatt med her.

Etasjeplassering

Etasjeplasseringen viser i hvilken av bygningens etasjer boligen har rom til boligformål. For boliger som går over flere plan, er alle etasjer oppgitt.

Hustype

En *enebolig* ligger fritt med minst en halv meters avstand til neste bygning. Den kan også inneholde en hybelleilighet, og ett eller flere rom kan være i bruk som hybel.

Våningshus tilknyttet gårdsdrift omfatter alle typer bolighus på gårdsbruket.

Et *hus i kjede* (også enebolig i kjede) er forbundet med et annet hus med bod, garasje/carport, svalgang e.l.

I et *terrassehus* er leilighetene bygd sammen i en skråning der flere av leilighetene har terrasse på hele eller deler av taket til leiligheten under.

Terrasseblokk er regnet som blokk og ikke som terrassehus.

Annet boligbygg med mindre enn tre etasjer omfatter for eksempel firemannsbolig, enebolig med mindre enn en halv meters avstand mellom husene o.l.

Leiligheten ligger i et *forretningsbygg* eller i et *bygg for felleshusholdning* dersom mindre enn halvparten av golvarealet i huset brukes til privatbolig.

I noen tabeller er hus i kjede, terrassehus og annet boligbygg med mindre enn tre etasjer slått sammen og gitt betegnelsen *småhus*.

Kjøkken

Kjøkken er den delen av boligen der det er installert utstyr til matlaging. Kjøkkenet kan være et eget rom, men trenger ikke å være det (åpne løsninger).

Dersom flere boliger har felles kjøkken, f.eks. hybler i et hybelbygg, er alle boligene regnet å være uten kjøkken.

I størrelsen på kjøkkenet er også medregnet golvplass til benker og skap.

Oppvarmingskilde

I FoB90 er alle oppvarmingskilder i boligen tatt med, mens det ved forrige telling bare var den viktigste som ble registrert.

Plan i boligen

Boligen er regnet å ligge på ett plan dersom kjøkken, bad/dusj, wc og minst ett beboelsesrom er i samme etasje uten trapper imellom.

Tilgjengelighet

Som et mål for boligens tilgjengelighet er det nytt et en inndeling etter plan i boligen, boligens etasjeplassering i bygningen og om huset har heis.

Rom - tallet på

Tallet på rom inkluderer beboelsesrom på 6 m² eller mer som kan brukes året rundt. Kjøkken, bad, wc, vaskerom, gang o.l. er ikke med, og heller ikke rom som bare blir brukt til næringsvirksomhet.

Rom pr. bolig

er summen av alle rom dividert med tallet på boliger. I FoB90 er det ikke innhentet spesifiserte oppgaver over tallet på rom i boliger med ni eller flere rom. I oppgavene for *rom i alt* er tallene for antall rom i boliger med ni eller flere rom derfor beregnet ut fra et gjennomsnittstall. Data fra Boforholdsundersøkelsen 1988 er brukt som beregningsgrunnlag.

4.3.3. Husholdningskjennemerker

Husholdningskjennemerkene gjelder for privathusholdninger og personer registrert bosatt i privathusholdninger.

Avfallssortering (kildesortering)

Oppgavene over avfallssortering viser utvalgte avfallstyper som blir sortert ut fra husholdningsavfallet og levert/hentet etter at de er sortert ut. Hver husholdning kunne krysse av for flere typer utsortert avfall. Noen husholdninger sorterer flere typer avfall. Derfor blir summen av husholdninger etter avfallstype større enn tallet på husholdninger som sorterer avfall i alt.

Bil - antall i husholdningen

Med å disponere bil menes å eie/leie bil eller ha mulighet til privat bruk av firmabil. Stasjonsvogn, kombinert bil og varebil som blir brukt til privatkjøring, er også regnet med i tallet på biler.

Familier - antall i husholdningen

Se *Familie* i avsnitt 4.1 og *Familietype* i avsnitt 4.3.

Husholdningstype (tallet på barn i husholdningen)

I tabellene er husholdningene delt inn i énperson- og flerpersonhusholdninger. Flerpersonhusholdninger er videre delt inn i husholdninger med og uten barn.

Vårt begrep *Barn* omfatter ugifte hjemmeboende barn under 18 år som er registrert bosatt i familien til minst én av foreldrene eller andre foresatte. Eldre barn som bor hjemme, er ikke regnet inn i tallet på barn i husholdningen. Husholdninger der alle de hjemmeboende barna er 18 år eller eldre, blir derfor regnet til gruppen flerpersonhusholdninger uten barn.

Privat-/felleshusholdning

Gruppen *Privathusholdning* omfatter alle personer som er registrert bosatt i samme privatbolig.

Beboere (forpleide) som er registrert bosatt i aldershjem, pleiehjem, barnehjem o.l., tilhører en *Felleshusholdning*. I utvalgte kommuner er bare personer 67 år og over regnet som bosatte i felleshusholdninger. Det er ikke innhentet husholdnings- og boligopplysninger for felleshusholdningene.

5. Merknader til tabellene

Tabell 1

Tabell 1 gir sammenlignbare tall tilbake til 1875 etter kommuneinndelingen i 1990.

I 1947 ble en del av Eigersund overført til Eigersund.

I 1965 ble Eigersund, Eigersund, Helleland og en del av Heskestad (Gyadalen og Grøsfjell kretser) slått sammen til en bykommune med navnet Eigersund.

I 1967 ble en del av Eigersund (gården Tjørn) overført til Sokndal.

I tabell 1 omfatter tallene for 1946 og tidligere år også folketallet (i alt 7 personer pr. 1. november 1960) i det området som ble overført til Sokndal.

Tabellene 18, 25 og 27

I tabellene nytter vi de anslag på kommunenivå som gir den beste påliteligheten, og som samtidig sikrer konsistens mellom de trykte tabellene. For tabellene 18, 25 og 27 fører dette til at tallene i tabellen ikke summerer seg opp til resultatene slik de framkommer i "I alt"-linjen. Årsaken til dette er at "I alt"-tallene er beregnet med bakgrunn i registerdata, mens de øvrige tallene i tabellene er beregnet bare ved enkel oppblåsing av skjemaetvalget.

Vernepliktige - konsekvenser for sysselsettingstall
Oppgaver over de vernepliktige og sivilt tjenestepliktige er innhentet gjennom Forsvarets overkommando og Siviltjenesteadministrasjonen.

På grunn av rapporteringsrutinene var ikke alle oppgavene kommet inn da heftene for fulltellingskommunene ble produsert. Mangelfulle opplysninger

om vernepliktige er omtalt under punkt 5 i disse heftene.

Tabellnummerering

I denne publikasjonen har det vært nødvendig å gjøre en del endringer i tabellene i forhold til i heftene for fulltellingskommunene. Dette skyldes usikkerhetsnivået i utvalgstillene. Tabeller som har endringer av noe omfang, er delt i to. For å gjøre det lettere å sammenligne fulltellings- og utvalgshefter, har slike tabeller fått tabellnummer som tilsvarer nummeret i fulltellingsheftet som hovednummer. I tillegg har tabellen fått et undernummer etter punktum, f.eks. tabell 6.1 og 6.2. I tabeller med undernummer 1 er endringene i hovedsak gjort i forspalten (tabellens linjer). Tabeller med undernummer 2 vil ha endringene i tabellhodet (tabellens kolonner).

I tabellene 3 og 8 er det noe større endringer fordi tabellene er spesielt krevende å utarbeide i den form de har i fulltellingsheftet. De blir derfor utarbeidet i en mer fullstendig utgave senere og kan fås ved henvendelse til SSB, Folketellingsprosjektet.

Tabellene 22 og 23 utgår i utvalgsheftene.

Avrunding av tall

Når en beregner totaltall på grunnlag av et utvalg, vil en vanligvis ende opp med desimaltall som resultat.

Tallene som publiseres er avrundet til nærmeste hele tall, noe som fører til avvik. Et oppgitt sumtall vil ikke alltid stemme med summen av de enkelte tallene i tabellen. Avviket er sjelden stort, oftest 1 eller 2. Tilsvarende avvik vil også kunne forekomme mellom sumtall i de ulike tabellene.

Tabell 1. Folkemengde¹ ved folketellingene 1875-1990, etter kommunegrenser pr. 3. november 1990

År	Folke- mengde	År	Folke- mengde	År	Folke- mengde	År	Folke- mengde
1875 ...	6425*	1920 ...	7327*	1960 ...	9116	1980 ...	11835
1900 ...	7220*	1946 ...	8452*	1970 ...	10430	1990 ...	12409

¹ Tall markert med stjerne er ikke korrigeret for enkelte mindre grenseendringer.

K i l d e: Folketellinger, materiale i SSB og Norsk samfunnsvitenskapelig datatjeneste (NSD).

Tabell 2. Folkemengde etter kjønn, ekteskapelig status og alder. 3. november 1990

Alder	I alt	Menn					Kvinner				
		I alt	Ugifte	Gifte	Enkemenn	Separer- te og skilte	I alt	Ugifte	Gifte	Enker	Separer- te og skilte
I alt	12409	6246	3140	2783	135	188	6163	2622	2765	591	185
0 - 4	910	501	501	-	-	-	409	409	-	-	-
5 - 9	938	454	454	-	-	-	484	484	-	-	-
10 - 14	945	491	491	-	-	-	454	454	-	-	-
15 - 19	974	486	486	-	-	-	488	484	4	-	-
20 - 24	977	500	436	64	-	-	477	315	156	-	6
25 - 29	854	465	239	215	-	11	389	101	271	-	17
30 - 34	864	422	115	284	-	23	442	61	357	3	21
35 - 39	917	503	78	394	1	30	414	34	346	1	33
40 - 44	865	455	58	355	-	42	410	28	336	9	37
45 - 49	695	379	67	283	2	27	316	24	252	18	22
50 - 54	573	277	41	217	3	16	296	23	244	11	18
55 - 59	523	274	43	208	8	15	249	24	184	32	9
60 - 64	511	242	43	195	12	9	269	23	189	46	11
65 - 69	544	259	34	211	9	5	285	23	186	71	5
70 - 74	485	229	28	172	25	4	256	34	121	100	1
75 - 79	374	166	27	108	28	3	208	36	71	100	1
80 - 84	280	93	11	55	25	2	187	38	40	107	2
85 - 89	138	37	3	18	15	1	101	20	7	72	2
90 -	42	13	2	4	7	-	29	7	1	21	-
0 - 6	1277	685	685	-	-	-	592	592	-	-	-
7 - 12	1132	563	563	-	-	-	569	569	-	-	-
13 - 15	565	290	290	-	-	-	275	275	-	-	-
16 - 19	793	394	394	-	-	-	399	395	4	-	-
20 - 44	4477	2345	926	1312	1	106	2132	539	1466	13	114
45 - 66	2500	1271	190	983	28	70	1229	103	937	128	61
67 -	1665	698	92	488	106	12	967	149	358	450	10
16 - 24	1770	894	830	64	-	-	876	710	160	-	6
25 - 39	2635	1390	432	893	1	64	1245	196	974	4	71
40 - 66	3365	1726	248	1338	28	112	1639	131	1273	137	98
16 - 29	2624	1359	1069	279	-	11	1265	811	431	-	23
30 - 49	3341	1759	318	1316	3	122	1582	147	1291	31	113
50 - 66	1805	892	123	700	26	43	913	79	685	110	39

Tabell 3. Hovedtall for utdanning. Personer 16-66 år etter yrkesaktivitet, kjønn og utdanning¹. 3. november 1989 - 2. november 1990

Høyeste utdanning	I alt	Ikke yrkesaktive	Yrkesaktive			Prosent yrkesaktive		
			I alt	Menn	Kvinner	I alt	Menn	Kvinner
I alt	7770	1879	5891	3314	2577	75,8	82,6	68,5
Barne- og ungdomsskolenivå, 1-9 år i alt	2109	805	1304	786	518	61,8	75,6	48,4
Folkeskoleutdanning	1115	476	639	417	222	57,3	72,0	41,4
9-årig ungdomsskole	610	259	351	194	157	57,5	68,1	48,3
Ungdomsskolenivå ellers	384	(70)	314	175	139	81,8	100,0	66,5
Gymnasnivå I, 10 år, i alt	2405	500	1893	770	1123	78,7	81,4	77,6
Allment fagfelt	572	141	431	151	280	75,3	76,3	74,9
Industri, håndverk og teknikk	604	106	498	409	89	82,5	83,5	78,1
Samferdsel	60	:	(60)	(39)	:	(100,0)	(100,0)	:
Helsevern	182	:	159	:	159	87,4	:	91,9
Jordbruk, skogbruk og fiske	67	:	(55)	(55)	:	(82,1)	(85,9)	:
Gymnasnivå I ellers	920	230	690	116	574	75,0	74,8	75,0
Gymnasnivå II, 11 - 12 år, i alt	1921	188	1696	1200	496	88,3	93,0	83,6
Allment fagfelt	471	:	444	218	226	94,3	96,0	92,6
Administrasjon og økonomi	346	79	267	130	137	77,2	100,0	63,4
Industri, håndverk og teknikk	782	(71)	711	676	(35)	90,9	90,5	(100,0)
Samferdsel	80	:	(69)	(56)	:	(86,3)	(83,6)	:
Helsevern	45	:	(44)	:	(44)	(97,8)	:	(100,0)
Jordbruk, skogbruk og fiske	68	:	(60)	(60)	:	(88,2)	(100,0)	:
Tjenesteyting og forsvar	101	:	101	(60)	(41)	100,0	(100,0)	(100,0)
Gymnasnivå II ellers	28	:	:	:	:	:	:	:
Universitets- og høghskolenivå I, 13 - 14 år, i alt	401	:	333	200	133	83,0	94,8	85,8
Undervisning	53	:	:	:	:	:	:	:
Administrasjon, økonomi, samfunnsvitenskap og jus	89	:	81	(41)	(40)	91,0	(100,0)	(83,3)
Naturvitenskap og teknikk	90	:	84	84	:	93,3	100,0	:
Helsevern	83	:	77	:	(69)	92,8	:	(92,0)
Universitets- og høghskolenivå I ellers	86	:	(67)	(43)	:	(77,9)	(79,6)	:
Universitets- og høghskolenivå II, III og forskernivå, over 14 år, i alt	375	(34)	325	174	151	86,7	52,4	96,8
Undervisning	182	:	153	(42)	111	84,1	(59,2)	100,0
Administrasjon, økonomi, samfunnsvitenskap og jus	29	:	:	:	:	:	:	:
Naturvitenskap og teknikk	61	:	(49)	(49)	:	(80,3)	(100,0)	:
Universitets- og høghskolenivå II, III og forskernivå ellers	103	:	98	(58)	(40)	95,1	(100,0)	(88,9)
Uoppgitt, ingen utdanning og utdanning på førskolenivå	559	286	273	175	98	48,8	57,6	38,4

¹ Høyeste fullførte utdanning pr. 1. oktober 1990.

Tabell 4. Personer 16 år og over. Hovedtall for yrkesaktivitet i året 3. november 1989 - 2. november 1990

	I alt	Ikke yrkesaktive	Yrkesaktive			Prosent yrkesaktive		
			I alt	Menn	Kvinner	I alt	Menn	Kvinner
I alt	9435	3440	5995	3398	2597	63,5	72,2	54,9
Alder								
16-19	793	451	342	139	203	43,1	35,3	50,9
20-24	977	158	819	459	360	83,8	91,8	75,5
25-29	854	122	732	441	291	85,7	94,8	74,8
30-39	1781	285	1496	863	633	84,0	93,3	73,9
40-49	1560	206	1354	780	574	86,8	93,5	79,1
50-59	1096	271	825	455	370	75,3	82,6	67,9
60-66	709	386	323	177	146	45,6	51,9	39,7
67-69	346	294	(52)	:	:	(15,0)	:	:
70-	1319	1267	(52)	(52)	:	(3,9)	(9,7)	:
Ekteskapeilig status								
Ugifte	2788	1027	1761	1143	618	63,2	71,3	52,1
Gifte	5548	1669	3879	2137	1742	69,9	76,8	63,0
Før gifte	1099	743	356	118	238	32,4	36,5	30,7
Familietype								
Enslige	1924	1043	881	568	313	45,8	62,1	31,0
Ektepar uten ugifte barn	1726	972	754	439	315	43,7	50,9	36,5
Ektepar med ugifte barn	5069	1138	3931	2193	1738	77,5	81,9	72,7
Mor/far med ugifte barn	716	287	429	198	231	59,9	78,9	49,7

Tabell 6.1. Yrkesaktive 16 år og over, etter alder og næring/yrkesfelt. 3. november 1989 - 2. november 1990

	I alt	Alder								Prosent
		6-19	20-24	25-29	30-39	40-49	50-59	60-66	67-	
I alt	5995	342	819	732	1496	1354	825	323	104	100,0
Næring										
Jordbruk, skogbruk, fiske og fangst	460	:	(49)	(45)	(68)	90	108	:	(43)	7,7
Oljeutvinning og bergverksdrift	127	:	:	:	:	(46)	:	:	:	2,1
Industri	1606	112	181	278	338	366	242	75	:	26,8
Kraft- og vannforsyning	(65)	:	:	:	:	:	:	:	:	(1,1)
Bygge- og anleggsvirksomhet	498	:	(65)	125	128	78	(62)	:	:	8,3
Varehandel, hotell- og restaurantvirksomhet	865	88	115	88	237	219	92	:	:	14,4
Transport, lagring, post og telekommunikasjoner ..	315	:	82	:	132	(58)	:	:	:	5,3
Bank- og finansieringsvirksomhet, forsikringsvirksomhet, eiendomsdrift og forretningsmessig tjenesteyting	227	:	:	:	82	(57)	:	:	:	3,8
Offentlig, sosial og privat tjenesteyting	1834	84	288	154	486	423	255	122	:	30,6
Yrkesfelt										
Teknisk, vitenskapelig, humanistisk og kunstnerisk arbeid	1229	:	(174)	(137)	382	336	(137)	:	:	20,5
Administrasjons- og forvaltningsarbeid, bedrifts- og organisasjonsledelse	(152)	:	:	:	:	:	:	:	:	(2,5)
Kontorarbeid	457	:	:	:	(153)	(119)	:	:	:	7,6
Handelsarbeid	570	:	:	:	(126)	(162)	:	:	:	9,5
Jordbruks-, skogbruks- og fiskearbeid	520	:	:	:	:	:	(133)	:	:	8,7
Gruve- og sprengningsarbeid m.m.	:	:	:	:	:	:	:	:	:	:
Transport og kommunikasjonsarbeid	361	:	:	:	(161)	:	:	:	:	6,0
Industri-, bygge- og anleggsarbeid	1872	:	243	333	383	382	299	(120)	:	31,2
Servicearbeid og militært arbeid	771	:	(161)	(126)	(155)	(110)	:	:	:	12,9

Tabell 6.2. Yrkesaktive 16 år og over, etter kjønn/alder/arbeidstid i året og næring/yrkesfelt. 3. november 1989 - 2. november 1990

	I alt	Kjønn		Alder				Yrkesaktiv i		
		Menn	Kvinner	16-29	30-49	50-66	67-	12 måneder	6-11 måneder	1-5 måneder
I alt	5995	3398	2597	1893	2850	1148	104	4763	661	571
Næring										
Jordbruk	331	197	134	(62)	112	116	(42)	265	:	:
Skogbruk	:	:	:	:	:	:	:	:	:	:
Fiske og fangst	129	129	:	(56)	(48)	:	:	:	:	:
Oljeutvinning og bergverksdrift	127	118	:	(39)	(60)	:	:	:	:	:
Industri i alt	1606	1260	346	570	700	320	:	1395	(174)	(163)
Næringsmiddel-, drikkevare- og tobakksindustri	451	313	138	140	150	153	:	346	:	:
Tekstil-, beklednings-, lær- og lærvareindustri	(71)	(41)	:	(37)	:	:	:	:	:	:
Trevarerindustri	172	133	(39)	76	78	:	:	(154)	:	:
Treforedling, grafisk industri og forlagsv.	(42)	:	:	:	:	:	:	:	:	:
Kjemisk industri, mineralolje-, kull-, gummi- og plastindustri	:	:	:	:	:	:	:	:	:	:
Keramikk- og glassindustri, mineralske produkter ellers	:	:	:	:	:	:	:	:	:	:
Metallindustri	:	:	:	:	:	:	:	:	:	:
Verkstedindustri	827	718	109	295	395	137	:	680	:	:
Industri ellers	:	:	:	:	:	:	:	:	:	:
Kraft- og vannforsyning	(65)	(58)	:	:	:	:	:	:	:	:
Bygge- og anleggsvirksomhet	498	461	(37)	222	206	(70)	:	362	:	:
Varehandel	696	245	451	220	379	87	:	567	:	:
Hotell- og restaurantdrift	169	(48)	121	(72)	76	:	:	(139)	:	:
Landtransport	180	163	:	(55)	112	:	:	(176)	:	:
Sjøtransport	:	:	:	:	:	:	:	:	:	:
Transport ellers, lagring, post og telekommunikasjoner	102	(46)	(56)	:	75	:	:	:	:	:
Bank- og finansieringsvirksomhet	89	(34)	(55)	:	(63)	:	:	:	:	:
Forsikringsvirksomhet, eiendomsdrift og forretningsmessig tjenesteyting	138	111	:	:	75	:	:	(109)	:	:
Offentlig administrasjon, forsvar, politi og rettsvesen	262	114	148	(74)	103	85	:	(209)	:	:
Renovasjon og rengjøring	:	:	:	:	:	:	:	:	:	:
Undervisning og forskningsvirksomhet	270	91	179	(50)	157	(64)	:	(223)	:	:
Helse- og sosialtjenester	1063	194	869	330	529	193	:	822	(139)	(102)
Kulturell tjenesteyting, underholdning og sport ..	:	:	:	:	:	:	:	:	:	:
Personlig tjenesteyting	195	91	104	(61)	102	:	:	(165)	:	:
Yrkesfelt										
Teknisk, vitenskapelig, humanistisk og kunstnerisk arbeid	1229	446	783	337	718	(156)	:	992	(104)	(133)
Administrasjons- og forvaltningsarbeid, bedrifts- og organisasjonsledelse i alt	(152)	(113)	:	:	:	:	:	(152)	:	:
Offentlig administrasjons- og forvaltningsarbeid	:	:	:	:	:	:	:	:	:	:
Bedrifts- og organisasjonsledelse	:	:	:	:	:	:	:	:	:	:
Kontorarbeid	457	(106)	351	:	273	:	:	383	:	:
Handelsarbeid	570	242	327	(193)	288	:	:	446	:	:
Jordbruks-, skogbruks- og fiskearbeid	520	343	(177)	(130)	(180)	(168)	:	385	:	:
Gruve- og sprengningsarbeid m.m.	:	:	:	:	:	:	:	:	:	:
Transport og kommunikasjonsarbeid	361	271	:	:	236	:	:	297	:	:
Industri-, bygge- og anleggsarbeid i alt	1872	1650	(222)	672	765	419	:	1507	(221)	(143)
Jern- og metallvarearbeid	642	611	:	(218)	305	(118)	:	541	:	:
Elektroarbeid	260	249	:	:	:	:	:	230	:	:
Trearbeid	237	(215)	:	(132)	:	:	:	(186)	:	:
Næringsmiddelarbeid	(191)	(121)	:	:	:	:	:	(144)	:	:
Maskin- og motordrift	(142)	(142)	:	:	:	:	:	(112)	:	:
Laste-, losse- og lagerarbeid	:	:	:	:	:	:	:	:	:	:
Industri-, bygge- og anleggsarbeid ellers	345	254	:	(111)	(144)	:	:	254	:	:
Servicearbeid og militært arbeid	771	(163)	608	367	264	(131)	:	550	:	(135)

Tabell 7.1. Yrkesaktive 16 år og over, etter arbeidstid i året og kjønn/næring/yrkesfelt. 3. november 1989 - 2. november 1990

	I alt	Yrkesaktiv i 12 måneder			Yrkesaktiv i 6-11 måneder			Yrkesaktiv i 1-5 måneder		
		Heltid ¹	Deltid ¹	Både heltid og deltid i perioden	Heltid	Deltid	Både heltid og deltid i perioden	Heltid	Deltid	Både heltid og deltid i perioden
I alt	5995	3613	981	(170)	349	281	:	354	(176)	:
Kjønn										
Menn	3398	2649	:	:	258	:	:	(217)	:	:
Kvinner	2597	964	903	(106)	:	(216)	:	(137)	(128)	:
Næring										
Jordbruk, skogbruk, fiske og fangst	460	311	:	:	:	:	:	:	:	:
Oljeutvinning og bergverksdrift	127	:	:	:	:	:	:	:	:	:
Industri	1606	1202	:	:	:	:	:	(109)	:	:
Kraft- og vannforsyning	(65)	:	:	:	:	:	:	:	:	:
Bygge- og anleggsvirksomhet	498	349	:	:	:	:	:	:	:	:
Varehandel, hotell- og restaurantvirksomhet	865	415	261	:	:	:	:	:	:	:
Transport, lagring, post og telekommunikasjoner	315	227	:	:	:	:	:	:	:	:
Bank- og finansieringsvirksomhet, forsikringsvirksomhet, eiendomsdrift og forretningsmessig tjenesteyting	227	(164)	:	:	:	:	:	:	:	:
Offentlig, sosial og privat tjenesteyting	1834	828	531	:	:	(125)	:	:	:	:
Yrkesfelt										
Teknisk, vitenskapelig, humanistisk og kunstnerisk arbeid	1229	556	368	:	:	:	:	:	:	:
Administrasjons- og forvaltningsarbeid, bedrifts- og organisasjonsledelse i alt	(152)	(152)	:	:	:	:	:	:	:	:
Kontorarbeid	457	229	(135)	:	:	:	:	:	:	:
Handelsarbeid	570	285	(150)	:	:	:	:	:	:	:
Jordbruks-, skogbruks- og fiskearbeid	520	348	:	:	:	:	:	:	:	:
Gruve- og sprengningsarbeid m.m.	:	:	:	:	:	:	:	:	:	:
Transport og kommunikasjonsarbeid	361	231	:	:	:	:	:	:	:	:
Industri-, bygge- og anleggsarbeid	1872	1434	:	:	(173)	:	:	(126)	:	:
Servicearbeid og militært arbeid	771	326	(185)	:	:	:	:	:	:	:

¹ Heltid er samlet arbeidstid på 30 timer eller mer i uka (alle arbeidsforhold), noe som svarer til 120 timer eller mer over en fireukersperiode.

Tabell 7.2. Yrkesaktive 16 år og over, etter kjønn, arbeidstid i året og næring/yrkesfelt. 3. november 1989 - 2. november 1990

	I alt	Menn				Kvinner			
		I alt	Yrkesaktiv i			I alt	Yrkesaktiv i		
			12 måneder	6-11 måneder	1-5 måneder		12 måneder	6-11 måneder	1-5 måneder
I alt	5995	3398	2791	323	285	2597	1973	337	286
Næring									
Jordbruk, skogbruk, fiske og fangst	460	326	237	:	:	134	(103)	:	:
Oljeutvinning og bergverksdrift	127	118	:	:	:	:	:	:	:
Industri	1606	1260	1096	:	:	346	(213)	:	:
Kraft- og vannforsyning	(65)	(58)	:	:	:	:	:	:	:
Bygge- og anleggsvirksomhet	498	461	349	:	:	(37)	:	:	:
Varehandel, hotell- og restaurantvirksomhet	865	293	261	:	:	572	445	:	:
Transport, lagring, post og telekommunikasjoner	315	236	(194)	:	:	79	:	:	:
Bank- og finansieringsvirksomhet, forsikringsvirksomhet, eiendomsdrift og forretningsmessig tjenesteyting	227	145	(125)	:	:	82	:	:	:
Offentlig, sosial og privat tjenesteyting	1834	502	386	:	:	1332	1051	(154)	(126)
Yrkesfelt									
Teknisk, vitenskapelig, humanistisk og kunstnerisk arbeid	1229	446	352	:	:	783	640	:	:
Administrasjons- og forvaltningsarbeid, bedrifts- og organisasjonsledelse	(152)	(113)	(113)	:	:	:	:	:	:
Kontorarbeid	457	(106)	:	:	:	351	287	:	:
Handelsarbeid	570	242	(204)	:	:	327	242	:	:
Jordbruks-, skogbruks- og fiskearbeid	520	343	258	:	:	(177)	(127)	:	:
Gruve- og sprengingsarbeid m.m.	:	:	:	:	:	:	:	:	:
Transport- og kommunikasjonsarbeid	361	271	(207)	:	:	:	:	:	:
Industri-, bygge- og anleggsarbeid	1872	1650	1396	(120)	(133)	(222)	(111)	(101)	:
Servicearbeid og militært arbeid	771	(163)	(111)	:	:	608	438	:	(104)

Tabell 8. Hovedtall for yrkesaktive i uka 27. oktober - 2. november 1990, etter vanlig/avtalt arbeidstid

	I alt	Menn					Kvinner				
		I alt	1-19 timer	20-29 timer	30-39 timer	40 timer og over	I alt	1-19 timer	20-29 timer	30-39 timer	40 timer og over
I alt	5337	3027	:	:	1840	1019	2310	732	509	896	(174)
Alder											
16-29	1544	835	:	:	520	239	709	240	(137)	285	:
30-49	2674	1551	:	:	942	587	1123	358	269	414	:
50-66	1066	598	:	:	361	(193)	468	(125)	(104)	(198)	:
67-	(53)	(43)	:	:	:	:	:	:	:	:	:
Utført arbeidstid i uka											
Var ikke på arbeid	(125)	:	:	:	:	:	:	:	:	:	:
1 - 19 timer	802	(149)	:	:	:	:	653	585	:	:	:
20 - 29 timer	595	:	:	:	:	:	506	(102)	384	:	:
30 - 39 timer	2572	1626	:	:	1545	:	946	:	:	801	:
40 timer og over	1245	1104	:	:	226	878	(141)	:	:	:	:

Tabell 9.1. Yrkesaktive 16 år og over i uka 27. oktober - 2. november 1990, etter kjønn, vanlig/avtalt arbeidstid og næring

Næring	I alt	Menn					Kvinner				
		I alt	1-19 timer	20-29 timer	30-39 timer	40 timer og over	I alt	1-19 timer	20-29 timer	30-39 timer	40 timer og over
I alt	5337	3027	:	:	1840	1019	2310	732	509	896	(174)
Jordbruk, skogbruk, fiske og fangst ..	333	242	:	:	:	(198)	91	:	:	:	:
Oljeutvinning og bergverksdrift	111	102	:	:	:	:	:	:	:	:	:
Industri	1444	1144	:	:	848	233	300	:	:	(206)	:
Kraft- og vannforsyning	(55)	(51)	:	:	:	:	:	:	:	:	:
Bygge- og anleggsvirksomhet	451	414	:	:	259	(147)	(37)	:	:	:	:
Varehandel, hotell- og restaurantvirksomhet	745	253	:	:	:	(146)	492	(159)	(156)	(134)	:
Transport, lagring, post og telekommunikasjoner	297	224	:	:	(118)	:	(73)	:	:	:	:
Bank- og finansieringsvirksomhet, forsikringsvirksomhet, eiendomsdrift og forretningsmessig tjenesteyting ..	226	144	:	:	:	:	82	:	:	:	:
Offentlig, sosial og privat tjenesteyting	1679	455	:	:	294	(150)	1224	469	261	427	:

Tabell 9.2. Yrkesaktive 16 år og over i uka 27. oktober - 2. november 1990, etter vanlig/avtalt arbeidstid, kjønn og næring/yrkesfelt

	I alt	1-29 timer	30 timer og over	Menn		Kvinner	
				I alt	Av dette 30 timer og over	I alt	Av dette 30 timer og over
I alt	5337	1410	3929	3027	2859	2310	1070
Næring							
Jordbruk	251	:	(182)	160	(135)	91	:
Skogbruk	:	:	:	:	:	:	:
Fiske og fangst	82	:	:	82	:	:	:
Oljeutvinning og bergverksdrift	111	:	:	102	:	:	:
Industri i alt	1444	(136)	1308	1144	1081	300	227
Næringsmiddel-, drikkevare- og tobakksindustri	394	:	350	272	255	122	:
Tekstil-, beklædnings-, lær- og lærvareindustri	(59)	:	:	:	:	:	:
Trevareindustri	151	:	(134)	123	(115)	:	:
Treforedling, grafisk industri og forlagsv. ..	(39)	:	:	:	:	:	:
Kjemisk industri, mineralolje-, kull-, gummi- og plastindustri	:	:	:	:	:	:	:
Keramikk- og glassindustri, mineralske produkter ellers	:	:	:	:	:	:	:
Metallindustri	:	:	:	:	:	:	:
Verkstedindustri	759	:	715	665	649	94	:
Industri ellers	:	:	:	:	:	:	:
Kraft- og vannforsyning	(55)	:	:	(51)	:	:	:
Bygge- og anleggsvirksomhet	451	:	406	414	406	(37)	:
Varehandel	598	261	336	215	(198)	383	(138)
Hotell- og restaurantdrift	147	:	:	(38)	:	109	:
Landtransport	174	:	(159)	163	(148)	:	:
Sjøtransport	:	:	:	:	:	:	:
Transport ellers, lagring, post og telekommunikasjoner	102	:	:	(46)	:	(56)	:
Bank- og finansieringsvirksomhet	89	:	:	(34)	:	(55)	:
Forsikringsvirksomhet, eiendomsdrift og forretningsmessig tjenesteyting	137	:	(111)	110	(102)	:	:
Offentlig administrasjon, forsvar, politi og rettsvesen	261	:	(187)	114	(114)	147	:
Renovasjon og rengjøring	:	:	:	:	:	:	:
Undervisning og forskningsvirksomhet	259	:	(165)	91	:	168	:
Helse- og sosialtjenester	942	533	409	148	(137)	794	272
Kulturell tjenesteyting, underholdning og sport	:	:	:	:	:	:	:
Personlig tjenesteyting	184	:	(155)	91	:	93	:
Yrkesfelt							
Teknisk, vitenskapelig, humanistisk og kunstnerisk arbeid	1128	464	664	391	351	737	313
Administrasjons- og forvaltningsarbeid, bedrifts- og organisasjonsledelse	(144)	:	(144)	(105)	(105)	:	:
Kontorarbeid	445	(179)	266	(106)	:	338	(168)
Handelsarbeid	510	(186)	324	224	(215)	286	(109)
Jordbruks-, skogbruks- og fiskearbeid	386	:	299	268	241	(118)	:
Gruve- og sprengingsarbeid m.m.	:	:	:	:	:	:	:
Transport- og kommunikasjonsarbeid	326	:	270	237	(209)	:	:
Industri-, bygge- og anleggsarbeid	1672	:	1586	1494	1437	(179)	(149)
Servicearbeid og militært arbeid	677	352	324	(152)	(152)	525	(173)

Tabell 10. Yrkesaktive 16 år og over med fast oppmøteplass på arbeid i uka 27. oktober - 2. november 1990, etter tallet på arbeidsreiser, reisetid og yrkesfelt/oppmøteplass

	I alt	Reiste ikke	Reiste 1 gang			Reiste 2-3 ganger			Reiste 4 ganger eller flere		
			I alt	Reisetid		I alt	Reisetid		I alt	Reisetid	
				Under 45 min	45 min og over		Under 45 min	45 min og over		Under 45 min	45 min og over
I alt	5049	796	294	(200)	:	503	493	:	3457	3217	240
Yrkesfelt											
Teknisk, vitenskapelig, humanistisk og kunstnerisk arbeid	1042	:	:	:	:	(159)	(159)	:	739	696	:
Administrasjons- og forvaltningsarbeid, bedrifts- og organisasjonsledelse	(144)	:	:	:	:	:	:	:	(144)	(124)	:
Kontorarbeid	435	:	:	:	:	(122)	(122)	:	304	266	:
Handelsarbeid	481	:	:	:	:	:	:	:	310	291	:
Jordbruks-, skogbruks- og fiskearbeid	356	288	:	:	:	:	:	:	:	:	:
Gruve- og sprengingsarbeid m.m.	:	:	:	:	:	:	:	:	:	:	:
Transport- og kommunikasjonsarbeid	306	:	:	:	:	:	:	:	(202)	(163)	:
Industri-, bygge- og anleggsarbeid	1593	(133)	:	:	:	:	:	:	1350	1278	:
Servicearbeid og militært arbeid	650	(118)	:	:	:	(116)	(106)	:	369	359	:
Oppmøteplass og kjønn											
I bostedsfylket	4596	608	231	(180)	:	503	493	:	3255	3044	(211)
Menn	2478	352	:	:	:	:	:	:	1979	1823	(156)
Kvinner	2118	256	(131)	(111)	:	455	446	:	1276	1221	:
I bostedskommunen	4110	506	(140)	(140)	:	483	483	:	2980	2941	:
Menn	2137	269	:	:	:	:	:	:	1761	1739	:
Kvinner	1973	237	:	:	:	436	436	:	1219	1202	:
1103 Stavanger	(192)	:	:	:	:	:	:	:	(120)	:	:
Menn	(114)	:	:	:	:	:	:	:	:	:	:
Kvinner	:	:	:	:	:	:	:	:	:	:	:
1124 Sola	:	:	:	:	:	:	:	:	:	:	:
Menn	:	:	:	:	:	:	:	:	:	:	:
Kvinner	:	:	:	:	:	:	:	:	:	:	:
1114 Bjerkreim	:	:	:	:	:	:	:	:	:	:	:
Menn	:	:	:	:	:	:	:	:	:	:	:
Kvinner	:	:	:	:	:	:	:	:	:	:	:
Andre kommuner i fylket	(185)	:	:	:	:	:	:	:	(124)	:	:
Menn	(147)	:	:	:	:	:	:	:	(115)	:	:
Kvinner	:	:	:	:	:	:	:	:	:	:	:
Utenfor fylket	(165)	(113)	:	:	:	:	:	:	:	:	:
Menn	(146)	:	:	:	:	:	:	:	:	:	:
Kvinner	:	:	:	:	:	:	:	:	:	:	:
2311 Nordsjøen syd	:	:	:	:	:	:	:	:	:	:	:
Menn	:	:	:	:	:	:	:	:	:	:	:
Kvinner	:	:	:	:	:	:	:	:	:	:	:
2201 Nordsjøen (uoppgitt)	:	:	:	:	:	:	:	:	:	:	:
Menn	:	:	:	:	:	:	:	:	:	:	:
Kvinner	:	:	:	:	:	:	:	:	:	:	:
0301 Oslo	:	:	:	:	:	:	:	:	:	:	:
Menn	:	:	:	:	:	:	:	:	:	:	:
Kvinner	:	:	:	:	:	:	:	:	:	:	:
Andre steder utenfor fylket	:	:	:	:	:	:	:	:	:	:	:
Menn	:	:	:	:	:	:	:	:	:	:	:
Kvinner	:	:	:	:	:	:	:	:	:	:	:
Uoppgitt oppmøteplass	287	:	:	:	:	:	:	:	(191)	(162)	:
Menn	241	:	:	:	:	:	:	:	(145)	(116)	:
Kvinner	:	:	:	:	:	:	:	:	:	:	:

Tabell 11. Yrkesaktive 16 år og over med fast arbeidsreise i uka 27. oktober - 2. november 1990, etter reisemåte, oppmøteplass, tallet på arbeidsreiser, reisetid og etter reisemåte, kjønn og alder

	I alt	Ett transportmiddel						To eller flere transportmidler		
		Bil	Buss	Tog, trikk, T-bane	Båt	Sykkel, gange over 10 min	Annet	Kollektiv transport og/eller sykkel, gange over 10 min	Kollektiv transport og bil	Andre kombinasjoner
I alt	4253	2844	(195)	:	:	511	228	:	243	(160)
Oppmøteplass, tallet på arbeidsreiser og reisetid										
Oppmøteplass i bostedskommunen ..	3603	2458	(185)	:	:	481	(198)	:	(131)	(120)
Reiste 1 gang	(140)	:	:	:	:	:	:	:	:	:
Under 45 min	(140)	:	:	:	:	:	:	:	:	:
45 min og over	:	:	:	:	:	:	:	:	:	:
Reiste 2 - 3 ganger	483	339	:	:	:	:	:	:	:	:
Under 45 min	483	339	:	:	:	:	:	:	:	:
45 min og over	:	:	:	:	:	:	:	:	:	:
Reiste 4 ganger eller flere	2980	2023	(174)	:	:	361	(179)	:	(112)	:
Under 45 min	2941	2001	(174)	:	:	361	(179)	:	(103)	:
45 min og over	:	:	:	:	:	:	:	:	:	:
Oppmøteplass utenfor bostedskommunen ..	437	225	:	:	:	:	:	:	(101)	:
Reiste 1 gang	(133)	:	:	:	:	:	:	:	:	:
Under 45 min	:	:	:	:	:	:	:	:	:	:
45 min og over	:	:	:	:	:	:	:	:	:	:
Reiste 2 - 3 ganger	:	:	:	:	:	:	:	:	:	:
Under 45 min	:	:	:	:	:	:	:	:	:	:
45 min og over	:	:	:	:	:	:	:	:	:	:
Reiste 4 ganger eller flere	286	(154)	:	:	:	:	:	:	:	:
Under 45 min	(114)	:	:	:	:	:	:	:	:	:
45 min og over	(171)	:	:	:	:	:	:	:	:	:
Uoppgitt oppmøteplass	(212)	(161)	:	:	:	:	:	:	:	:
Kjønn og alder										
Menn	2345	1602	(155)	:	:	(197)	(132)	:	(135)	:
16-29	594	416	:	:	:	:	:	:	:	:
30-49	1288	836	:	:	:	:	:	:	:	:
50-66	455	350	:	:	:	:	:	:	:	:
67-	:	:	:	:	:	:	:	:	:	:
Kvinner	1908	1242	:	:	:	314	:	:	(108)	:
16-29	634	376	:	:	:	:	:	:	:	:
30-49	889	668	:	:	:	(119)	:	:	:	:
50-66	374	(198)	:	:	:	:	:	:	:	:
67-	:	:	:	:	:	:	:	:	:	:

Tabell 12. Boliger og bosatte. Hustype, tallet på rom, kjøkken. 3. november 1990

Tallet på rom på 6 m ² eller mer (kjøkken, gang, bad o.l. er ikke medregnet)	Boliger					Bosatte	
	I alt	Frittliggende enebolig eller våningshus tilknyttet gårdsdrift	Andre ene- og tomannsboliger og småhus	Blokk, leiegård e.l.	Forretningsbygg, bygg for felleshusholdning e.l.	I alt	Pr. bolig
I alt	4637	3849	600	(67)	121	12338	2,7
1 rom	242	122	(80)	:	:	344	1,4
Med kjøkken i alt	222	122	(70)	:	:	324	1,5
Kjøkken 6 m ² eller større	113	(71)	:	:	:	172	1,5
Kjøkken mindre enn 6 m ²	109	(51)	(48)	:	:	152	1,4
Uten kjøkken	:	:	:	:	:	:	:
2 rom	449	317	(85)	:	:	674	1,5
Med kjøkken i alt	429	307	(85)	:	:	654	1,5
Kjøkken 6 m ² eller større	273	198	(65)	:	:	432	1,6
Kjøkken mindre enn 6 m ²	156	109	:	:	:	222	1,4
Uten kjøkken	:	:	:	:	:	:	:
3 rom	662	459	180	:	:	1300	2,0
4 rom	992	791	172	:	:	2389	2,4
5 rom	1108	1026	:	:	:	3268	2,9
6 rom	608	585	:	:	:	2192	3,6
7 rom	325	312	:	:	:	1195	3,7
8 rom	118	118	:	:	:	449	3,8
9 rom eller flere	134	120	:	:	:	527	3,9

Tabell 13. Boliger, rom og bosatte, etter hustype. 3. november 1990

	I alt	Frittliggende enebolig eller våningshus tilknyttet gårdsdrift	Hus i kjede, rekkehus, terrassehus, vertikal delt tomannsbolig	Horisontaldelt tomannsbolig eller annet boligbygg med mindre enn 3 etasjer	Blokk, leiegård e.l.	Forretningsbygg, bygg for felleshusholdning e.l.
Boliger i alt	4637	3849	374	226	(67)	121
Bosatte i alt	12338	10850	692	472	(137)	187
Rom i alt	20757	18187	1262	700	(119)	489
Rom pr. bolig	4,5	4,7	3,4	3,1	(1,8)	4,0
Bosatte pr. bolig	2,7	2,8	1,9	2,1	(2,0)	1,5

Tabell 14. Boliger etter eieform og areal¹. Rom og bosatte, etter eieform. 3. november 1990

	I alt	Boligen eies			Boligen leies			
		I alt	Privat	Gjennom borettslag e.l.	I alt	Som tjenestebolig	For et avgrenset tidsrom	På andre vilkår
Boliger i alt	4637	3809	3690	119	828	(93)	123	611
Under 50 m ²	392	196	190	:	196	:	:	145
50 - 59 m ²	339	162	142	:	177	:	:	147
60 - 79 m ²	408	300	278	:	108	:	:	(88)
80 - 99 m ²	1116	944	923	:	172	:	:	(99)
100 - 129 m ²	1161	1047	1023	:	114	:	:	(81)
130 - 149 m ²	533	495	483	:	:	:	:	:
150 - 199 m ²	471	456	441	:	:	:	:	:
200 m ² eller mer	217	209	209	:	:	:	:	:
Bosatte i alt	12338	10835	10490	345	1503	(196)	219	1087
Bosatte pr. bolig	2,7	2,8	2,8	2,9	1,8	(2,1)	1,8	1,8
Rom i alt	20757	18227	17712	515	2530	(354)	319	1856
Rom pr. bolig	4,5	4,8	4,8	4,3	3,1	(3,8)	2,6	3,0

¹ Medregnet kjøkken, gang, bad o.l.

Tabell 15. Boliger etter tallet på rom og tallet på bosatte. 3. november 1990

Tallet på bosatte	I alt	Tallet på rom								
		1	2	3	4	5	6	7	8	9 eller flere
Boliger i alt	4637	242	449	662	992	1108	608	325	118	134
1	1416	179	319	319	309	189	(50)	:	:	:
2	1098	:	(82)	171	289	284	134	(57)	:	:
3	640	:	:	(81)	176	202	(72)	(56)	:	:
4	878	:	:	(67)	135	295	177	110	:	:
5	439	:	:	:	(62)	(104)	134	(57)	:	:
6 eller flere	166	:	:	:	:	:	:	:	:	:

Tabell 16. Boliger etter husets byggeår og hustype/eieform/oppvarmingskilde. Bosatte og rom, etter husets byggeår. 3. november 1990

	I alt	Husets byggeår								
		-1900	1901-1920	1921-1940	1941-1945	1946-1960	1961-1970	1971-1980	1981-1990	
Boliger i alt	4637	536	259	300	:	813	775	1081	858	
Hustype										
Frittliggende enebolig eller våningshus tilknyttet gårdsdrift	3849	461	201	228	:	644	679	980	643	
Hus i kjede, rekkehus, terrassehus eller vertikaldelt tomannsbolig	374	:	:	:	:	(69)	(58)	(69)	164	
Horisontaldelt tomannsbolig eller annet boligbygg med mindre enn 3 etasjer	226	:	:	:	:	(81)	:	:	:	
Blokk, leiegård eller annet boligbygg med 3 etasjer eller mer	(67)	:	:	:	:	:	:	:	:	
Forretningsbygg, pensjonat, aldershjem, militærforlegning eller annet bygg for felleshusholdning	121	:	:	:	:	:	:	:	:	
Eie-/leieform										
Eies i alt	3809	425	220	207	:	623	672	908	740	
Privat	3690	403	220	207	:	590	658	883	716	
Gjennom borettslag eller boligaksjeselskap	119	:	:	:	:	:	:	:	:	
Leies i alt	828	110	:	(93)	:	190	(104)	174	118	
Som tjenestebolig	(93)	:	:	:	:	:	:	:	:	
For et avgrenset tidsrom	123	:	:	:	:	:	:	:	:	
På andre vilkår	611	(70)	:	(83)	:	157	(80)	133	(65)	
Oppvarmingskilde										
En kilde, i alt	1392	214	(91)	(83)	:	169	217	317	295	
Sentralvarme	192	:	:	:	:	:	(63)	:	:	
Elektriske ovner, varmekabler e.l.	825	133	(54)	(56)	:	(57)	(80)	200	241	
Ovner for flytende brensel	166	:	:	:	:	:	:	(52)	:	
Ovner for fast brensel	209	:	:	:	:	(54)	:	:	:	
To eller flere kilder, i alt	3245	322	168	217	:	644	558	764	563	
Elektriske ovner og ovner for fast brensel	1741	177	111	113	:	345	257	269	469	
Elektriske ovner og ovner for flytende brensel	544	(83)	:	:	:	165	(92)	125	:	
Ovner for fast og flytende brensel	(61)	:	:	:	:	:	:	:	:	
Sentralvarme og én eller flere andre kilder	129	:	:	:	:	:	:	:	:	
Andre kombinasjoner	770	:	:	(66)	:	(85)	153	318	(66)	
Bosatte i alt	12338	914	484	676	:	1597	2226	3891	2496	
Bosatte pr. bolig	2,7	1,7	1,9	2,3	:	2,0	2,9	3,6	2,9	
Rom i alt	20757	1949	1117	1077	:	3445	3566	5457	4080	
Rom pr. bolig	4,5	3,6	4,3	3,6	:	4,2	4,6	5,0	4,8	

Tabell 17.1. Boliger etter sanitærutstyr og størrelse. 3. november 1990

	I alt	Sanitærutstyr					
		Med WC			Uten WC		
		I alt	Med bad	Uten bad	I alt	Med bad	Uten bad
Boliger i alt	4637	4459	4328	131	178	:	136
Tallet på rom på 6 m² eller mer (kjøkken, gang, bad o.l. er <i>ikke</i> medregnet)							
1-2 rom	691	580	529	(50)	111	:	(88)
3 rom	662	622	577	:	:	:	:
4 rom	992	987	967	:	:	:	:
5 rom eller flere	2293	2271	2256	:	:	:	:

Tabell 17.2. Boliger og bosatte. Sanitærutstyr/byggeår, størrelse og tilgjengelighet. 3. november 1990

	I alt	Av dette med både bad og WC	Husets byggeår		
			-1900	1901-1960	1961-1990
Boliger i alt	4637	4328	536	1386	2715
Tallet på rom på 6 m² eller mer (kjøkken, gang, bad o.l. er <i>ikke</i> medregnet)					
1 rom	242	194	:	110	(87)
Med kjøkken 6 m ² eller større	113	(93)	:	(50)	:
Med kjøkken mindre enn 6 m ²	109	(91)	:	:	(53)
Uten kjøkken	:	:	:	:	:
2 rom	449	336	(85)	182	181
Med kjøkken 6 m ² eller større	273	209	:	123	119
Med kjøkken mindre enn 6 m ²	156	117	(55)	(49)	(52)
Uten kjøkken	:	:	:	:	:
3 rom	662	577	118	194	349
4 rom	992	967	117	321	554
5 rom	1108	1081	136	309	663
6 rom	608	602	:	157	436
7 rom	325	320	:	(67)	246
8 rom	118	118	:	:	(95)
9 rom eller flere	134	134	:	:	(104)
Etasjeplassering. Heis					
Boliger med beboelsesrom i én etasje i alt	2637	2369	359	790	1488
Kjelleretasje	170	157	:	:	135
Underetasje	196	163	:	(83)	(69)
1. etasje	1679	1546	218	487	974
2. etasje	553	475	(97)	162	294
3. etasje	:	:	:	:	:
4. etasje	:	:	:	:	:
I hus med heis	:	:	:	:	:
I hus uten heis	:	:	:	:	:
5. etasje eller høyere	:	:	:	:	:
I hus med heis	:	:	:	:	:
I hus uten heis	:	:	:	:	:
Boliger med beboelsesrom i flere etasjer i alt	2000	1959	177	596	1227
1. etasje og underetasje/kjeller	795	795	:	(59)	713
1. og 2. etasje	846	811	113	419	314
1. og 2. etasje og underetasje/kjeller	180	180	:	(57)	110
1., 2. og 3. etasje	(73)	(68)	:	:	(51)
Andre etasjekombinasjoner	(105)	(105)	:	:	:
Bosatte i alt	12338	11928	914	2811	8613
Bosatte pr. bolig	2,7	2,8	1,7	2,0	3,2
Rom i alt	20757	19927	1949	5705	13103
Rom pr. bolig	4,5	4,6	3,6	4,1	4,8

Tabell 18. Boliger etter standardindikatorer. Bosatte etter alder og standardindikatorer. 3. november 1990

	Boliger	Bosatte								
		I alt	0-19	20-29	30-39	40-49	50-59	60-69	70-79	80-
I alt ¹	4637	12339	3767	1831	1781	1560	1096	1055	839	410
Hustype										
Frittliggende enebolig eller våningshus tilknyttet gårdsdrift	3849	10850	3503	1448	1737	1388	893	887	682	312
Småhus	600	1163	240	(189)	(164)	(154)	(133)	(163)	(104)	:
Blokk, leiegård, forretningsbygg, bygg for felleshusholdning e.l.	188	324	:	:	:	:	:	:	:	:
Tallet på rom. Kjøkken										
1 - 2 rom	691	1018	(133)	(131)	(143)	:	(114)	(120)	(178)	(105)
Med kjøkken	651	978	(123)	(131)	(134)	:	(114)	(120)	(168)	:
Uten kjøkken	:	:	:	:	:	:	:	:	:	:
3 - 4 rom	1654	3689	859	561	503	427	350	483	365	(141)
5 rom eller flere	2293	7631	2806	987	1284	1069	600	490	273	(123)
Byggeår										
- 1900	536	914	(110)	:	:	:	:	(195)	(167)	(133)
1901 - 1960	1386	2811	438	390	248	256	342	518	452	(167)
1961 - 1990	2715	8613	3249	1205	1607	1261	644	380	(197)	:
Oppvarmingskilder										
En kilde, i alt	1392	3170	835	522	459	393	302	308	(223)	(128)
Sentralvarme, elektriske ovner, varmekabler e.l.	1016	2217	592	354	385	264	224	(207)	(121)	:
Ovner for flytende brensel	166	437	(113)	:	:	:	:	:	:	:
Ovner for fast brensel	209	516	(131)	:	:	:	:	:	:	:
To eller flere kilder, i alt	3245	9168	2962	1158	1472	1195	761	785	593	241
Elektriske ovner og ovner for fast brensel	1741	4755	1606	538	835	557	339	384	338	(157)
Elektriske ovner og ovner for flytende brensel	544	1361	315	(216)	(125)	(192)	(170)	(156)	(143)	:
Ovner for fast og flytende brensel	(61)	(231)	:	:	:	:	:	:	:	:
Sentralvarme og én eller flere andre kilder	129	392	(136)	:	:	:	:	:	:	:
Andre kombinasjoner	770	2427	806	314	447	347	(205)	(201)	:	:
Sanitærforhold										
Har både bad og WC	4328	11928	3765	1642	1908	1534	1038	1010	742	289
Har WC, men ikke bad	131	162	:	:	:	:	:	:	:	:
Har bad, men ikke WC	:	:	:	:	:	:	:	:	:	:
Har verken bad eller WC	136	180	:	:	:	:	:	:	:	:
Etasjeplassering. Heis										
Boliger med beboelsesrom i én etasje i alt	2637	6176	1668	789	951	772	597	682	480	237
1. etasje, kjelleretasje eller underetasje	2045	4855	1339	619	743	595	460	487	400	(212)
2. etasje eller høyere	591	1320	329	(169)	(208)	(177)	(138)	(195)	:	:
I hus med heis	:	:	:	:	:	:	:	:	:	:
I hus uten heis	587	1299	324	(162)	(208)	(172)	(135)	(193)	:	:
Boliger med beboelsesrom i flere etasjer	2000	6162	2130	891	980	816	466	411	337	(132)
Plan i boligen										
Boliger med kjøkken, bad, WC og minst ett beboelsesrom på ett plan	3979	11161	3613	1501	1811	1440	947	944	672	232
Eie-/leieform										
Eies i alt	3809	10835	3464	1413	1712	1419	945	970	656	256
Privat	3690	10490	3352	1378	1667	1366	919	935	621	253
Gjennom borettslag e.l.	119	345	(112)	:	:	:	:	:	:	:
Leies	828	1503	333	267	(218)	(169)	(119)	(123)	(161)	(113)
Tallet på bosatte										
1	1416	1416	:	(130)	(219)	(150)	(169)	239	269	229
2	1098	2195	:	305	(167)	(134)	352	585	466	(104)
3	640	1921	424	446	(214)	261	281	(217)	:	:
4	878	3513	1499	471	781	551	(164)	:	:	:
5	439	2197	1160	(198)	439	329	:	:	:	:
6 eller flere	166	1097	623	(130)	(108)	(164)	:	:	:	:

¹ Se tekstdelen, pkt. 5.

Tabell 19. Husholdninger, familier og personer, etter type husholdning¹. Husholdninger etter type husholdning¹ og tallet på familier i husholdningen/yrkesaktivitet i husholdningen/eieform/tallet på rom i boligen og kjøkken. 3.november 1990

	I alt	En- person- hus- hold- ninger	Flerpersonhusholdninger uten barn			Flerpersonhusholdninger med barn			
			I alt	2 per- soner	3 per- soner eller flere	I alt	1 barn	2 barn	3 barn eller flere
Personer i alt	12338	1416	3632	2062	1571	7290	2161	2856	2272
Familier i alt	4969	1416	1666	1150	516	1888	707	728	453
Husholdninger i alt	4637	1416	1496	1031	465	1725	621	689	416
Tallet på familier i husholdningen									
1 familie	4313	1416	1332	912	420	1565	534	652	379
2 familier	317	.	159	119	:	159	(86)	:	:
3 familier	:	.	:	.	:	:	:	:	:
4 familier eller flere	:	.	:	.	:	:	:	:	:
Yrkesaktivitet. Tallet på yrkesaktive i uka									
Husholdning uten yrkesaktive	1419	877	491	451	:	(50)	:	:	:
Husholdning med 1 yrkesaktiv	1374	538	329	228	(101)	507	202	175	130
Heltid ²	1125	479	257	181	(76)	389	131	144	114
Deltid	249	(60)	(72)	:	:	117	(71)	:	:
Husholdning med 2 yrkesaktive	1435	.	501	352	149	934	269	426	239
Begge på heltid	677	.	297	223	(74)	381	125	155	(100)
En på heltid	697	.	169	(104)	(66)	528	136	266	125
Ingen på heltid	(61)	.	:	.	:	:	:	:	:
Husholdning med 3 yrkesaktive	293	.	119	.	119	174	112	:	:
Alle på heltid	(77)	.	(48)	.	(48)	:	:	:	:
To på heltid	147	.	:	.	:	(102)	(70)	:	:
En på heltid	(63)	.	:	.	:	:	:	:	:
Ingen på heltid	:	.	:	.	:	:	:	:	:
Husholdning med 4 yrkesaktive og over	116	.	(56)	.	(56)	(60)	:	:	:
Eie-/leieform									
Eies i alt	3809	917	1329	896	433	1562	541	644	378
Privat	3690	877	1298	886	412	1515	526	624	365
Gjennom borettslag e.l.	119	:	:	:	:	:	:	:	:
Leies i alt	828	499	167	135	:	162	(80)	:	:
Som tjenestebolig	(93)	(50)	:	:	:	:	:	:	:
For et avgrenset tidsrom	123	(60)	:	:	:	:	:	:	:
På andre vilkår	611	389	111	(88)	:	111	:	:	:
Tallet på rom. Kjøkken									
1 rom	242	179	(49)	:	:	:	:	:	:
Med kjøkken i alt	222	160	(49)	:	:	:	:	:	:
Kjøkkenen 6 m ² eller større	113	(80)	:	:	:	:	:	:	:
Kjøkkenen mindre enn 6 m ²	109	(80)	:	:	:	:	:	:	:
Uten kjøkken	:	:	:	:	:	:	:	:	:
2 rom	449	319	(89)	(67)	:	:	:	:	:
Med kjøkken i alt	429	299	(89)	(67)	:	:	:	:	:
Kjøkkenen 6 m ² eller større	273	179	(70)	(52)	:	:	:	:	:
Kjøkkenen mindre enn 6 m ²	156	120	:	:	:	:	:	:	:
Uten kjøkken	:	:	:	:	:	:	:	:	:
3 rom	662	319	204	171	:	139	(59)	(57)	:
4 rom	992	309	379	280	(100)	303	138	108	(57)
5 rom	1108	189	397	269	127	522	211	226	(85)
6 rom	608	(50)	208	124	(83)	350	(92)	130	128
7 rom	325	:	110	(57)	(53)	195	(50)	(92)	(52)
8 rom	118	:	:	:	:	(57)	:	:	:
9 rom eller flere	134	:	:	:	:	(105)	:	:	:

¹ I denne tabellen er barn (ugifte hjemmeboende) 18 år og over holdt utenfor ved grupperingen av husholdninger etter type. Husholdninger som har barn bare i alderen 18 år og over, er derfor regnet som flerpersonhusholdninger uten barn. ² Heltid er samlet avtalt/vanlig arbeidstid på 30 timer eller mer i uka (alle arbeidsforhold).

Tabell 20. Husholdninger, familier og personer, etter husholdningsstørrelse/type husholdning. Absolutte tall og prosent. 3. november 1990

	Absolutte tall			Prosent		
	Personer	Familier	Husholdninger	Personer	Familier	Husholdninger
I alt	12338	4969	4637	100,0	100,0	100,0
Husholdningsstørrelse						
1 person	1416	1416	1416	11,5	28,5	30,5
2 personer	2195	1217	1098	17,8	24,5	23,7
3 personer	1921	734	640	15,6	14,8	13,8
4 personer	3513	921	878	28,5	18,5	18,9
5 personer eller flere	3294	682	605	26,7	13,7	13,0
Husholdningstype						
Énpersonhusholdninger	1416	1416	1416	11,5	28,5	30,5
Alder						
- 24	(60)	(60)	(60)	(0,5)	(1,2)	(1,3)
25 - 34	219	219	219	1,8	4,4	4,7
35 - 44	140	140	140	1,1	2,8	3,0
45 - 69	499	499	499	4,0	10,0	10,8
70 - 79	269	269	269	2,2	5,4	5,8
80 - 84	(100)	(100)	(100)	(0,8)	(2,0)	(2,2)
85 -	130	130	130	1,1	2,6	2,8
Flerpersonhusholdninger uten barn¹						
.....	3632	1666	1496	29,4	33,5	32,3
Alder eldste person						
- 44	1201	528	445	9,7	10,6	9,6
45 - 69	1783	792	739	14,5	15,9	15,9
70 - 79	537	278	263	4,4	5,6	5,7
80 - 84	:	:	:	:	:	:
85 -	:	:	:	:	:	:
Flerpersonhusholdninger med barn¹						
.....	7290	1888	1725	59,1	38,0	37,2
Alder yngste barn						
0 - 6	3788	1008	879	30,7	20,3	19,0
7 - 15	2894	713	683	23,5	14,3	14,7
16 - 17	607	166	163	4,9	3,3	3,5
Tallet på barn i husholdningen						
1 barn	2161	707	621	17,5	14,2	13,4
2 barn	2856	728	689	23,1	14,7	14,9
3 barn	1655	361	327	13,4	7,3	7,1
4 barn eller flere	617	92	89	5,0	1,9	1,9

¹ I denne tabellen er barn (ugifte hjemmeboende) 18 år og over holdt utenfor ved grupperingen av husholdninger etter type. Husholdninger som har barn bare i alderen 18 år og over, er derfor regnet som flerpersonhusholdninger uten barn.

Tabell 21. Husholdninger etter type husholdning¹ og disponering av personbil/avfallssortering.
3. november 1990

	I alt	Hushold- ninger med barn	Husholdninger uten barn					
			I alt	Alder eldste person				
				-24	25-44	45-69	70-79	80-
Husholdninger i alt	4637	1725	2912	259	604	1238	532	279
Disponering av personbil								
1 bil	2456	1054	1402	116	330	627	246	(82)
2 biler	937	536	401	(73)	(96)	195	:	:
3 biler eller flere	154	(87)	(67)	:	:	:	:	:
Husholdningen disponerer ikke bil	1089	:	1042	:	166	392	260	185
Avfallssortering (kildesortering)								
Husholdningen sorterer avfall, i alt	2759	1296	1463	127	253	708	269	(105)
Papir ²	2586	1207	1379	124	228	681	254	(92)
Glass ²	415	214	200	:	(54)	(93)	:	:
Batterier ²	774	479	295	:	(51)	133	(62)	:
Maling, lakk, olje e.l. ²	(93)	(60)	:	:	:	:	:	:
Annet avfall ²	749	275	474	:	(60)	232	117	(53)
Husholdningen sorterer ikke avfall	1878	429	1449	132	351	530	262	174

¹ I denne tabellen er barn (ugifte hjemmeboende) 18 år og over holdt utenfor ved grupperingen av husholdninger etter type. Husholdninger som har barn bare i alderen 18 år og over, er derfor regnet som husholdninger uten barn. ² Noen husholdninger sorterer flere typer avfall. Derfor blir summen av husholdninger etter avfallstype større enn tallet på husholdninger som sorterer avfall i alt.

Tabell 24. Barn 0-17 år etter alder, familietype og mors/fars yrkesaktivitet i uka 27. oktober -
2. november 1990

Alder	I alt	Ektepar med barn		Mor/far med barn		
		I alt	Av dette		I alt	Av dette med yrkesaktiv mor/far
			En av foreldrene yrkesaktiv	Begge foreldrene yrkesaktive		
Barn i alt ¹	3361	3043	973	1990	318	(195)
0 - 6 år	1277	1142	442	641	(135)	:
7 - 12 år	1132	1043	319	706	:	:
13 - 17 år	952	858	(212)	643	:	:

¹ Barn 0-17 år i alt er ikke det samme som personer 0-17 i alt. Se tekstdelen, pkt. 4.1.

Tabell 25. Personer 67 år og over i privathusholdning. Alder, tallet på personer i husholdningen og indikatorer for boligstandard. 3. november 1990

	I alt	Aldersgruppering 1				Aldersgruppering 2			
		67 - 79 år		80 år og over		67 - 74 år		75 - 79 år	
		Bor alene	Bor med flere	Bor alene	Bor med flere	Bor alene	Bor med flere	Bor alene	Bor med flere
I alt ¹	1595	371	814	255	(155)	(203)	608	(168)	(206)
Hustype									
Frittliggende enebolig eller våningshus tilknyttet gårdsdrift	1295	269	714	(189)	(123)	(169)	549	:	(165)
Småhus	(157)	:	:	:	:	:	:	:	:
Blokk, leiegård, forretningsbygg, bygg for felleshusholdning e.l.	:	:	:	:	:	:	:	:	:
Tallet på rom. Kjøkken									
1 - 2 rom	325	(140)	:	:	:	:	:	:	:
Med kjøkken	305	(130)	:	:	:	:	:	:	:
Uten kjøkken	:	:	:	:	:	:	:	:	:
3 - 4 rom	640	(130)	370	(110)	:	:	294	:	:
5 rom eller flere	573	:	361	:	:	:	273	:	:
Byggeår									
- 1900	376	:	(163)	:	:	:	(134)	:	:
1901 - 1960	812	(219)	425	:	:	:	316	(120)	(109)
1961 - 1990	351	:	(222)	:	:	:	(177)	:	:
Oppvarmingskilder									
En kilde, i alt	454	(120)	(207)	:	:	:	(174)	:	:
Sentralvarme, elektriske ovner, varmekabler e.l.	253	:	(114)	:	:	:	:	:	:
Ovner for flytende brensel	:	:	:	:	:	:	:	:	:
Ovner for fast brensel	(107)	:	:	:	:	:	:	:	:
To eller flere kilder, i alt	1084	239	604	(140)	(101)	(120)	453	(120)	(151)
Sentralvarme og én eller flere andre kilder	:	:	:	:	:	:	:	:	:
Andre kombinasjoner	1049	229	589	(130)	(101)	(110)	437	(120)	(151)
Sanitærforhold									
Har både bad og WC	1344	289	767	(160)	(129)	(179)	591	(110)	(175)
Har enten bad eller WC	(109)	:	:	:	:	:	:	:	:
Har verken bad eller WC	:	:	:	:	:	:	:	:	:
Etasjeplassering. Heis									
Boliger med beboelsesrom i én etasje i alt	929	299	392	(169)	:	(169)	318	(130)	:
1. etasje, kjelleretasje eller underetasje	745	249	284	(160)	:	(130)	230	(120)	:
2. etasje eller høyere	(184)	:	(109)	:	:	:	:	:	:
I hus med heis	:	:	:	:	:	:	:	:	:
I hus uten heis	(184)	:	(109)	:	:	:	:	:	:
Boliger med beboelsesrom i flere etasjer	610	:	418	:	:	:	309	:	(109)
Plan i boligen									
Boliger med kjøkken, bad, WC og minst ett beboelsesrom på ett plan	1207	269	706	(120)	(113)	(179)	554	:	(152)
Eie-/leieform									
Eies i alt	1208	229	723	(140)	(116)	(150)	562	:	(161)
Privat	1161	(199)	709	(140)	(113)	(120)	548	:	(161)
Gjennom borettslag e.l.	:	:	:	:	:	:	:	:	:
Leies	330	(130)	:	:	:	:	:	:	:

¹ Se tekstdelen, pkt. 5.

Tabell 26. Folkemengde etter alder, kjønn og type bostedsstrøk/grunnkrets. 3. november 1990

	I alt	Alder										
		0-6	7-15	16-19	20-24	25-29	30-49	50-59	60-66	67-69	70-79	80-
Kommunen	12409	1277	1697	793	977	854	3341	1096	709	346	859	460
Menn	6246	685	853	394	500	465	1759	551	341	160	395	143
Kvinner	6163	592	844	399	477	389	1582	545	368	186	464	317
Type bostedsstrøk og kjønn												
Tettsteder												
Tettbygde strøk	7388	697	931	475	596	496	2000	678	439	223	551	302
Menn	3645	371	460	236	308	277	1044	332	203	103	232	79
Kvinner	3743	326	471	239	288	219	956	346	236	120	319	223
4501 Egersund	7388	697	931	475	596	496	2000	678	439	223	551	302
Menn	3645	371	460	236	308	277	1044	332	203	103	232	79
Kvinner	3743	326	471	239	288	219	956	346	236	120	319	223
Spredtbygde strøk	4970	567	761	317	378	353	1331	415	266	120	305	157
Menn	2578	306	391	158	192	185	710	218	136	56	162	64
Kvinner	2392	261	370	159	186	168	621	197	130	64	143	93
Uoppgitt	51	13	5	1	3	5	10	3	4	3	3	1
Delområde, grunnkrets og kjønn												
01 Eigerøy	2019	258	310	142	162	174	571	141	100	32	95	34
Menn	1066	153	159	71	74	96	312	74	54	14	49	10
Kvinner	953	105	151	71	88	78	259	67	46	18	46	24
0101 Hovland	520	86	83	30	46	59	139	30	28	4	8	7
Menn	284	49	44	16	27	30	78	14	15	3	7	1
Kvinner	236	37	39	14	19	29	61	16	13	1	1	6
0102 Sæstad	97	11	11	8	6	2	26	7	10	2	9	5
Menn	57	7	6	8	4	1	15	3	5	-	6	2
Kvinner	40	4	5	-	2	1	11	4	5	2	3	3
0103 Leidland	859	116	145	72	82	85	261	54	14	4	24	2
Menn	450	71	74	31	34	50	140	29	9	2	9	1
Kvinner	409	45	71	41	48	35	121	25	5	2	15	1
0104 Skadberg	323	26	39	19	16	17	81	39	31	13	25	17
Menn	165	14	22	11	6	8	44	20	16	7	12	5
Kvinner	158	12	17	8	10	9	37	19	15	6	13	12
0105 Seglem	220	19	32	13	12	11	64	11	17	9	29	3
Menn	110	12	13	5	3	7	35	8	9	2	15	1
Kvinner	110	7	19	8	9	4	29	3	8	7	14	2
02 Hellvik	1077	134	145	63	95	86	284	95	55	29	66	25
Menn	559	74	76	25	50	51	148	48	28	11	37	11
Kvinner	518	60	69	38	45	35	136	47	27	18	29	14
0201 Hellvik vest	535	75	87	28	51	46	157	32	19	12	20	8
Menn	273	43	43	10	27	24	83	16	9	3	11	4
Kvinner	262	32	44	18	24	22	74	16	10	9	9	4
0202 Hellvik øst	178	23	8	4	13	19	33	27	17	10	19	5
Menn	90	12	3	2	6	13	17	13	7	5	11	1
Kvinner	88	11	5	2	7	6	16	14	10	5	8	4
0203 Hegrestad	107	8	15	10	5	7	25	17	4	4	10	2
Menn	54	4	9	3	2	5	15	7	3	1	4	1
Kvinner	53	4	6	7	3	2	10	10	1	3	6	1
0204 Fotland	257	28	35	21	26	14	69	19	15	3	17	10
Menn	142	15	21	10	15	9	33	12	9	2	11	5
Kvinner	115	13	14	11	11	5	36	7	6	1	6	5
03 Eie	2751	204	258	170	237	172	701	301	196	93	264	155
Menn	1343	103	134	88	124	94	367	142	96	41	113	41
Kvinner	1408	101	124	82	113	78	334	159	100	52	151	114
0301 Hafsøy vest	600	55	35	26	57	44	127	63	57	19	66	51
Menn	283	27	19	14	27	27	67	29	28	10	21	14
Kvinner	317	28	16	12	30	17	60	34	29	9	45	37
0302 Hafsøy øst	591	45	49	24	36	32	125	49	45	29	104	53
Menn	272	29	26	13	15	19	61	25	18	11	43	12
Kvinner	319	16	23	11	21	13	64	24	27	18	61	41
0303 Eie	326	15	33	31	38	19	92	30	30	12	19	7
Menn	168	11	20	13	22	7	50	12	12	7	13	1
Kvinner	158	4	13	18	16	12	42	18	18	5	6	6
0304 Lagård	675	62	86	49	62	44	158	86	38	18	44	28
Menn	318	23	40	27	33	18	84	40	22	6	20	5
Kvinner	357	39	46	22	29	26	74	46	16	12	24	23
0305 Egrefjellet	388	23	50	35	34	20	99	50	23	11	29	14
Menn	201	10	26	18	21	12	49	22	15	5	15	8
Kvinner	187	13	24	17	13	8	50	28	8	6	14	6
0306 Bakkebø/Slettebø	171	4	5	5	10	13	100	23	3	4	2	2
Menn	101	3	3	3	6	11	56	14	1	2	1	1
Kvinner	70	1	2	2	4	2	44	9	2	2	1	1
04 Egersund	4680	478	681	294	338	310	1326	376	258	147	312	160
Menn	2317	254	334	143	178	162	700	188	112	69	135	42
Kvinner	2363	224	347	151	160	148	626	188	146	78	177	118

Tabell 26 (forts.). Folkemengde etter alder, kjønn og type bostedsstrøk/grunnkrets. 3. november 1990

	I alt	Alder										
		0-6	7-15	16-19	20-24	25-29	30-49	50-59	60-66	67-69	70-79	80-
0401 Husabø	482	18	41	32	27	29	88	59	64	36	69	19
Menn	245	12	18	18	16	19	48	25	27	19	35	8
Kvinner	237	6	23	14	11	10	40	34	37	17	34	11
0402 Egersund vest	312	24	17	14	26	19	79	23	29	18	33	30
Menn	156	16	10	6	14	7	48	13	14	7	14	7
Kvinner	156	8	7	8	12	12	31	10	15	11	19	23
0403 Egersund sentrum	105	4	1	2	15	5	23	15	11	8	9	12
Menn	44	1	-	1	6	4	13	6	3	4	2	4
Kvinner	61	3	1	1	9	1	10	9	8	4	7	8
0404 Årstad	405	26	24	15	23	27	66	30	42	26	78	48
Menn	171	15	7	7	11	17	34	18	11	10	29	12
Kvinner	234	11	17	8	12	10	32	12	31	16	49	36
0405 Rundevoll	1020	120	205	67	67	58	348	58	26	20	29	22
Menn	516	64	96	36	40	31	177	33	13	10	11	5
Kvinner	504	56	109	31	27	27	171	25	13	10	18	17
0406 Rundevoll vest	878	108	130	79	82	64	275	86	21	8	20	5
Menn	442	54	65	34	44	29	143	43	13	5	12	-
Kvinner	436	54	65	45	38	35	132	43	8	3	8	5
0407 Lygre	728	94	167	40	42	50	247	34	12	9	26	7
Menn	377	48	91	20	24	22	135	17	5	4	10	1
Kvinner	351	46	76	20	18	28	112	17	7	5	16	6
0408 Hestnes	295	33	39	20	30	23	86	22	17	10	9	6
Menn	148	20	21	6	11	14	44	12	8	6	4	2
Kvinner	147	13	18	14	19	9	42	10	9	4	5	4
0409 Årstaddalen øst	455	51	57	25	26	35	114	49	36	12	39	11
Menn	218	24	26	15	12	19	58	21	18	4	18	3
Kvinner	237	27	31	10	14	16	56	28	18	8	21	8
05 Mong	828	85	134	60	66	46	208	86	45	18	51	29
Menn	415	40	58	31	36	31	101	45	22	13	22	16
Kvinner	413	45	76	29	30	15	107	41	23	5	29	13
0501 Skåra	112	11	11	6	7	11	21	13	9	8	12	3
Menn	57	2	4	3	5	7	12	8	2	6	7	1
Kvinner	55	9	7	3	2	4	9	5	7	2	5	2
0502 Hadland	285	32	52	21	19	19	72	32	13	4	16	5
Menn	148	15	23	14	11	12	35	15	9	2	8	4
Kvinner	137	17	29	7	8	7	37	17	4	2	8	1
0503 Stapnes	198	20	29	10	14	9	48	24	13	4	16	11
Menn	98	15	11	2	8	6	23	12	6	4	4	7
Kvinner	100	5	18	8	6	3	25	12	7	-	12	4
0504 Heien	53	6	8	5	7	1	17	4	2	1	1	1
Menn	28	3	3	4	4	1	8	3	1	-	-	1
Kvinner	25	3	5	1	3	-	9	1	1	1	1	-
0505 Slettebø	180	16	34	18	19	6	50	13	8	1	6	9
Menn	84	5	17	8	8	5	23	7	4	1	3	3
Kvinner	96	11	17	10	11	1	27	6	4	-	3	6
06 Helleland	1003	105	164	63	76	61	241	94	51	24	68	56
Menn	523	53	90	36	38	28	126	53	27	11	38	23
Kvinner	480	52	74	27	38	33	115	41	24	13	30	33
0601 Møgedal	48	3	7	1	4	3	11	8	6	1	3	1
Menn	29	2	4	1	2	1	8	6	2	1	2	-
Kvinner	19	1	3	-	2	2	3	2	4	-	1	1
0602 Lomeland	156	14	32	12	8	8	38	13	9	1	13	8
Menn	86	9	17	7	3	5	21	7	5	-	7	5
Kvinner	70	5	15	5	5	3	17	6	4	1	6	3
0603 Svalestad	345	43	60	13	22	29	85	31	15	9	21	17
Menn	165	17	32	8	12	12	42	15	7	2	11	7
Kvinner	180	26	28	5	10	17	43	16	8	7	10	10
0604 Brualand	132	14	27	8	8	4	39	7	6	4	8	7
Menn	71	10	16	5	2	1	20	5	2	3	5	2
Kvinner	61	4	11	3	6	3	19	2	4	1	3	5
0605 Arrestad	173	15	22	15	19	12	34	20	8	4	11	13
Menn	91	7	11	7	11	7	17	12	4	2	7	6
Kvinner	82	8	11	8	8	5	17	8	4	2	4	7
0606 Rødland	66	7	7	5	6	1	15	7	4	4	5	5
Menn	38	3	4	4	4	-	9	4	4	2	3	1
Kvinner	28	4	3	1	2	1	6	3	-	2	2	4
0607 Grøsfjell	53	7	6	6	7	3	10	6	2	-	3	3
Menn	29	4	5	3	4	2	5	2	2	-	2	-
Kvinner	24	3	1	3	3	1	5	4	-	-	1	3
0608 Gyadalen	30	2	3	3	2	1	9	2	1	1	4	2
Menn	14	1	1	1	-	-	4	2	1	1	1	2
Kvinner	16	1	2	2	2	1	5	-	-	-	3	-
Uoppgitt	51	13	5	1	3	5	10	3	4	3	3	1

Tabell 27.1. Yrkesaktive 16 år og over, etter næring, kjønn og type bostedsstrøk/delområde. 3. november 1989 - 2. november 1990

	I alt	Jordbruk, skogbruk, fiske og fangst	Oljeutvinning og bergverksdrift	Industri	Kraft- og vannforsyning	Bygge- og anleggsvirksomhet	Varehandel, hotell- og restaurantvirksomhet	Transport, lagring, post- og telekommunikasjoner	Bank-, finans- og forsikringsvirksomhet, eiendomsdrift og forretningsmessig tjenesteyting	Offentlig, sosial og privat tjenesteyting
Kommunen ¹	5995	460	127	1606	(65)	498	865	315	227	1834
Menn	3398	326	118	1260	(58)	461	293	236	145	502
Kvinner	2597	134	:	346	:	(37)	572	79	82	1332
Type bostedsstrøk og kjønn										
Tettsteder										
Tettbygde strøk	3542	(104)	:	1033	:	270	569	(167)	(142)	1158
Menn	2039	(104)	:	847	:	253	245	:	:	333
Kvinner	1503	:	:	(186)	:	:	324	:	:	825
4501 Eigersund	3542	(104)	:	1033	:	270	569	(167)	(142)	1158
Menn	2039	(104)	:	847	:	253	245	:	:	333
Kvinner	1503	:	:	(186)	:	:	324	:	:	825
Sprettbygde strøk	2434	408	:	637	:	(204)	312	(138)	:	545
Menn	1349	241	:	491	:	(196)	:	:	:	(110)
Kvinner	1085	(166)	:	(146)	:	:	230	:	:	434
Uoppgitt	:	:	:	:	:	:	:	:	:	:
Delområde og kjønn										
01 Eigerøy	963	:	:	335	:	:	(137)	:	:	260
Menn	508	:	:	275	:	:	:	:	:	:
Kvinner	455	:	:	:	:	:	(117)	:	:	(222)
02 Hellvik	584	(107)	:	:	:	:	:	:	:	(120)
Menn	307	:	:	:	:	:	:	:	:	:
Kvinner	276	:	:	:	:	:	:	:	:	:
03 Eie	1212	:	:	357	:	:	:	:	:	556
Menn	656	:	:	270	:	:	:	:	:	(174)
Kvinner	556	:	:	:	:	:	:	:	:	382
04 Eigersund	2325	:	:	673	:	(191)	482	:	(126)	620
Menn	1385	:	:	577	:	(173)	(218)	:	:	(169)
Kvinner	940	:	:	:	:	:	264	:	:	451
05 Mong	437	(114)	:	:	:	:	:	:	:	:
Menn	(223)	:	:	:	:	:	:	:	:	:
Kvinner	(214)	:	:	:	:	:	:	:	:	:
06 Helleland	455	(132)	:	(130)	:	:	:	:	:	:
Menn	309	:	:	:	:	:	:	:	:	:
Kvinner	(146)	:	:	:	:	:	:	:	:	:
Uoppgitt	:	:	:	:	:	:	:	:	:	:

¹ Se tekstdelen, pkt. 5.

Tabell 27.2. Yrkesaktive 16 år og over, etter næring, kjønn og type bostedsstrøk/grunnkrets. 3. november 1989 - 2. november 1990

	I alt	Primær	Sekundær	Tertiær		
				I alt	Off., sosial og privat tjenesteyting	Andre tertiær-næringer
Kommunen ¹	5995	460	2296	3241	1834	1407
Menn	3398	326	1897	1176	502	674
Kvinner	2597	134	399	2065	1332	733
Type bostedsstrøk og kjønn						
Tettsteder						
Tettbygde strøk	3542	(104)	1401	2036	1158	879
Menn	2039	(104)	1189	745	333	413
Kvinner	1503	:	(212)	1291	825	466
4501 Eigersund	3542	(104)	1401	2036	1158	879
Menn	2039	(104)	1189	745	333	413
Kvinner	1503	:	(212)	1291	825	466
Spredtbygde strøk	2434	408	934	1092	545	547
Menn	1349	241	760	348	(110)	238
Kvinner	1085	(166)	(175)	744	434	309
Uoppgitt	:	:	:	:	:	:
Delområde, grunnkrets og kjønn						
01 Eigerøy	963	:	431	446	260	(186)
Menn	508	:	354	:	:	:
Kvinner	455	:	:	368	(222)	(146)
0101 Hovland	(193)	:	:	(115)	:	:
Menn	(107)	:	:	:	:	:
Kvinner	:	:	:	:	:	:
0102 Sæstad	:	:	:	:	:	:
Menn	:	:	:	:	:	:
Kvinner	:	:	:	:	:	:
0103 Leidland	458	:	252	(165)	:	:
Menn	255	:	(205)	:	:	:
Kvinner	(203)	:	:	(156)	:	:
0104 Skadberg	(187)	:	:	:	:	:
Menn	:	:	:	:	:	:
Kvinner	(108)	:	:	:	:	:
0105 Seglem	:	:	:	:	:	:
Menn	:	:	:	:	:	:
Kvinner	:	:	:	:	:	:
02 Hellvik	584	(107)	(152)	324	(120)	(204)
Menn	307	:	(113)	(137)	:	:
Kvinner	276	:	:	(187)	:	(108)
0201 Hellvik vest	257	:	:	(204)	:	(131)
Menn	(106)	:	:	:	:	:
Kvinner	(151)	:	:	(130)	:	:
0202 Hellvik øst	:	:	:	:	:	:
Menn	:	:	:	:	:	:
Kvinner	:	:	:	:	:	:
0203 Hegrestad	(106)	:	:	:	:	:
Menn	:	:	:	:	:	:
Kvinner	:	:	:	:	:	:
0204 Fotland	(161)	:	:	:	:	:
Menn	(104)	:	:	:	:	:
Kvinner	:	:	:	:	:	:
03 Eie	1212	:	461	740	556	(184)
Menn	656	:	374	271	(174)	:
Kvinner	556	:	:	469	382	:
0301 Hafsøy vest	(161)	:	:	(102)	:	:
Menn	:	:	:	:	:	:
Kvinner	:	:	:	:	:	:
0302 Hafsøy øst	245	:	:	(165)	(146)	:
Menn	(109)	:	:	:	:	:
Kvinner	(136)	:	:	(115)	(115)	:
0303 Eie	(183)	:	:	:	:	:
Menn	(105)	:	:	:	:	:
Kvinner	:	:	:	:	:	:
0304 Lagård	357	:	(151)	(207)	(138)	:
Menn	(209)	:	(112)	:	:	:
Kvinner	(149)	:	:	(110)	:	:
0305 Egrefjellet	229	:	:	(160)	(141)	:
Menn	(141)	:	:	:	:	:
Kvinner	:	:	:	:	:	:

¹ Se tekstdelen, pkt. 5.

Tabell 27.2 (forts.). Yrkesaktive 16 år og over, etter næring, kjønn og type bostedsstrøk/grunnkrets.
3. november 1989 - 2. november 1990

	I alt	Primær	Sekundær	Tertiær		
				I alt	Off., sosial og privat tjenesteyting	Andre tertiær-næringer
0306 Bakkebø/Slettebø						
Menn						
Kvinner						
04 Egersund	2325		941	1323	620	703
Menn	1385		826	496	(169)	328
Kvinner	940		(114)	826	451	375
0401 Husabø	(159)					
Menn						
Kvinner						
0402 Egersund vest	(178)			(119)		
Menn	(139)					
Kvinner						
0403 Egersund sentrum						
Menn						
Kvinner						
0404 Årstad	(135)					
Menn						
Kvinner						
0405 Rundevoll	635		(222)	392	(182)	(211)
Menn	373		(204)	(148)		
Kvinner	262			245	(127)	(118)
0406 Rundevoll vest	391		(111)	248	(124)	(124)
Menn	(205)		(111)			
Kvinner	(186)			(186)		(104)
0407 Lygre	434		(192)	232	(104)	(128)
Menn	(217)		(134)			
Kvinner	(218)			(160)		
0408 Hestnes	(172)		(102)			
Menn	(114)					
Kvinner						
0409 Årstadalen øst	(148)					
Menn	(110)					
Kvinner						
05 Mong	437	(114)	(158)	(166)		
Menn	(223)		(127)			
Kvinner	(214)			(116)		
0501 Skåra						
Menn						
Kvinner						
0502 Hadland	(177)					
Menn						
Kvinner						
0503 Stapnes						
Menn						
Kvinner						
0504 Heien						
Menn						
Kvinner						
0505 Slettebø						
Menn						
Kvinner						
06 Helleland	455	(132)	(194)	(130)		
Menn	309		(155)			
Kvinner	(146)					
0601 Møgedal						
Menn						
Kvinner						
0602 Lomeland						
Menn						
Kvinner						
0603 Svalestad	(154)					
Menn	(125)					
Kvinner						
0604 Brualand						
Menn						
Kvinner						
0605 Arrestad						
Menn						
Kvinner						

Tabell 27.2 (forts.). Yrkesaktive 16 år og over, etter næring, kjønn og type bostedsstrøk/grunnkrets.
3. november 1989 - 2. november 1990

	I alt	Primær	Sekundær	Tertiær		
				I alt	Off., sosial og privat tjenesteyting	Andre tertiær-næringer
0606 Rødland	:	:	:	:	:	:
Menn	:	:	:	:	:	:
Kvinner	:	:	:	:	:	:
0607 Grøsfjell	:	:	:	:	:	:
Menn	:	:	:	:	:	:
Kvinner	:	:	:	:	:	:
0608 Gyadalen	:	:	:	:	:	:
Menn	:	:	:	:	:	:
Kvinner	:	:	:	:	:	:
Uoppgitt	:	:	:	:	:	:

Tabell 28. Privathusholdninger. Utvalgte kjennetegn for boligstandard, og disponering av personbil. Bostedsstrøk/grunnkrets. 3. november 1990

	Alle privat- hushold- ninger	Boligen har både bad og WC	Kjøkken 6 m ² og over	Boligen bygget etter 1960	Hushold- ningen eier boligen	Hushold- ningen dispo- nerer bil	Bolig- rommene er på ett plan ¹	Boligen ligger i 2. et. eller høyere og huset har ikke heis
Kommunen	4637	4328	4154	2715	3809	3548	3979	634
Type bostedsstrøk								
Tettsteder								
Tettbygde strøk	2899	2730	2551	1686	2333	2124	2488	440
4501 Eigersund	2899	2730	2551	1686	2333	2124	2488	440
Spredtbygde strøk	1700	1571	1575	1011	1448	1397	1473	194
Uoppgitt	:	:	:	:	:	:	:	:
Delområde og grunnkrets								
01 Eigerøy	673	654	628	479	627	569	587	(89)
0101 Hovland	135	125	124	112	132	115	122	:
0102 Sæstad	:	:	:	:	:	:	:	:
0103 Leidland	271	271	259	248	251	247	238	:
0104 Skadberg	140	130	132	(72)	127	115	125	:
0105 Seglem	(104)	(104)	(89)	:	(94)	(74)	(94)	:
02 Hellvik	390	384	368	253	305	320	358	:
0201 Hellvik vest	147	147	145	118	130	127	137	:
0202 Hellvik øst	(71)	(71)	(61)	:	(61)	(51)	(66)	:
0203 Hegrestad	(68)	(68)	(68)	:	:	(58)	(60)	:
0204 Fotland	(104)	(99)	(94)	(76)	(84)	(84)	(96)	:
03 Eie	1144	1067	1003	588	902	801	990	165
0301 Hafsøy vest	223	194	202	(84)	174	146	184	:
0302 Hafsøy øst	234	219	197	(69)	191	173	183	:
0303 Eie	152	149	137	(102)	127	122	146	:
0304 Lagård	262	252	242	180	194	197	227	:
0305 Egrefjellet	134	134	116	(89)	126	113	130	:
0306 Bakkebø/Slettebø	139	119	109	(65)	(89)	(50)	119	:
04 Eigersund	1801	1673	1584	1065	1444	1333	1529	257
0401 Husabø	180	171	180	(51)	144	(102)	136	:
0402 Eigersund vest	150	150	(95)	:	117	(65)	120	:
0403 Eigersund sentrum	(105)	(85)	(85)	:	(60)	(52)	(65)	(56)
0404 Årstad	181	156	166	(49)	155	(100)	146	:
0405 Rundevoll	433	423	378	371	342	373	413	:
0406 Rundevoll vest	219	219	216	194	192	216	208	:
0407 Lygre	277	262	238	210	228	247	255	:
0408 Hestnes	120	(90)	(100)	(67)	(85)	(80)	(80)	:
0409 Årstaddalen øst	136	116	126	(67)	121	(97)	(106)	:
05 Mong	264	239	233	140	225	244	232	:
0501 Skåra	:	:	:	:	:	:	:	:
0502 Hadland	(103)	(98)	(96)	(58)	(79)	(103)	(94)	:
0503 Stapnes	:	:	:	:	:	:	:	:
0504 Heien	:	:	:	:	:	:	:	:
0505 Slettebø	(78)	(58)	(58)	:	(66)	(58)	(58)	:
06 Helleland	327	284	309	172	278	254	265	(73)
0601 Møgedal	:	:	:	:	:	:	:	:
0602 Lomeland	:	:	:	:	:	:	:	:
0603 Svalestad	(103)	(88)	(103)	(71)	(89)	(73)	(81)	:
0604 Brualand	(77)	(67)	(64)	:	(66)	(57)	(67)	:
0605 Årrestad	:	:	:	:	:	:	:	:
0606 Rødland	:	:	:	:	:	:	:	:
0607 Grøsfjell	:	:	:	:	:	:	:	:
0608 Gyadalen	:	:	:	:	:	:	:	:
Uoppgitt	:	:	:	:	:	:	:	:

¹ Boligen har kjøkken, bad/dusj, WC og minst ett beboelsesrom i samme etasje.

1101 EIGERSUND

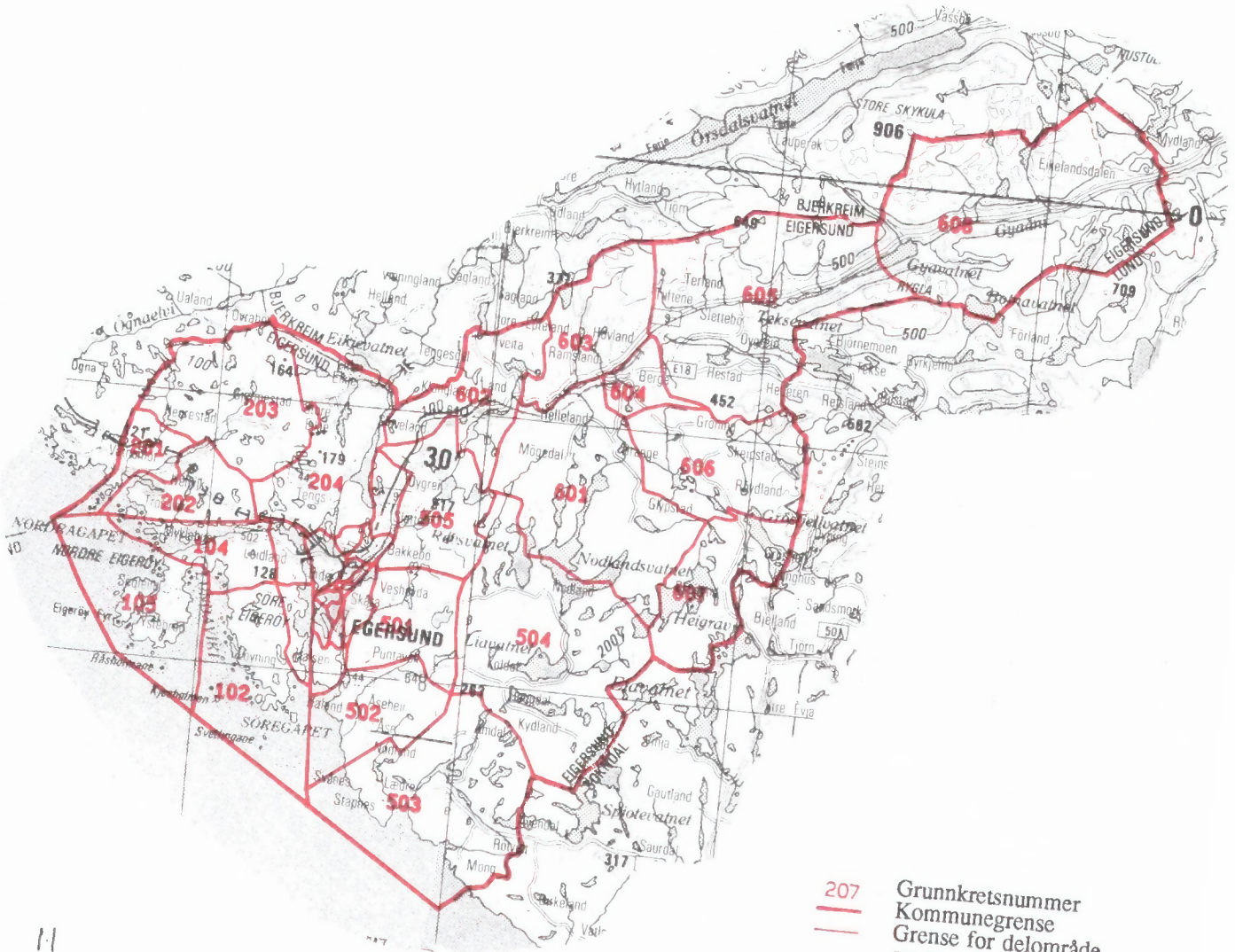

• Grunnkretsnummer
 Kommunegrense
 Grense for delområde og grunnkrets

Kartgrunnlag M ca. 1:250 000
 Tillatelsenr. 74/91 Statens kartverk

Utsnitt av kretskart

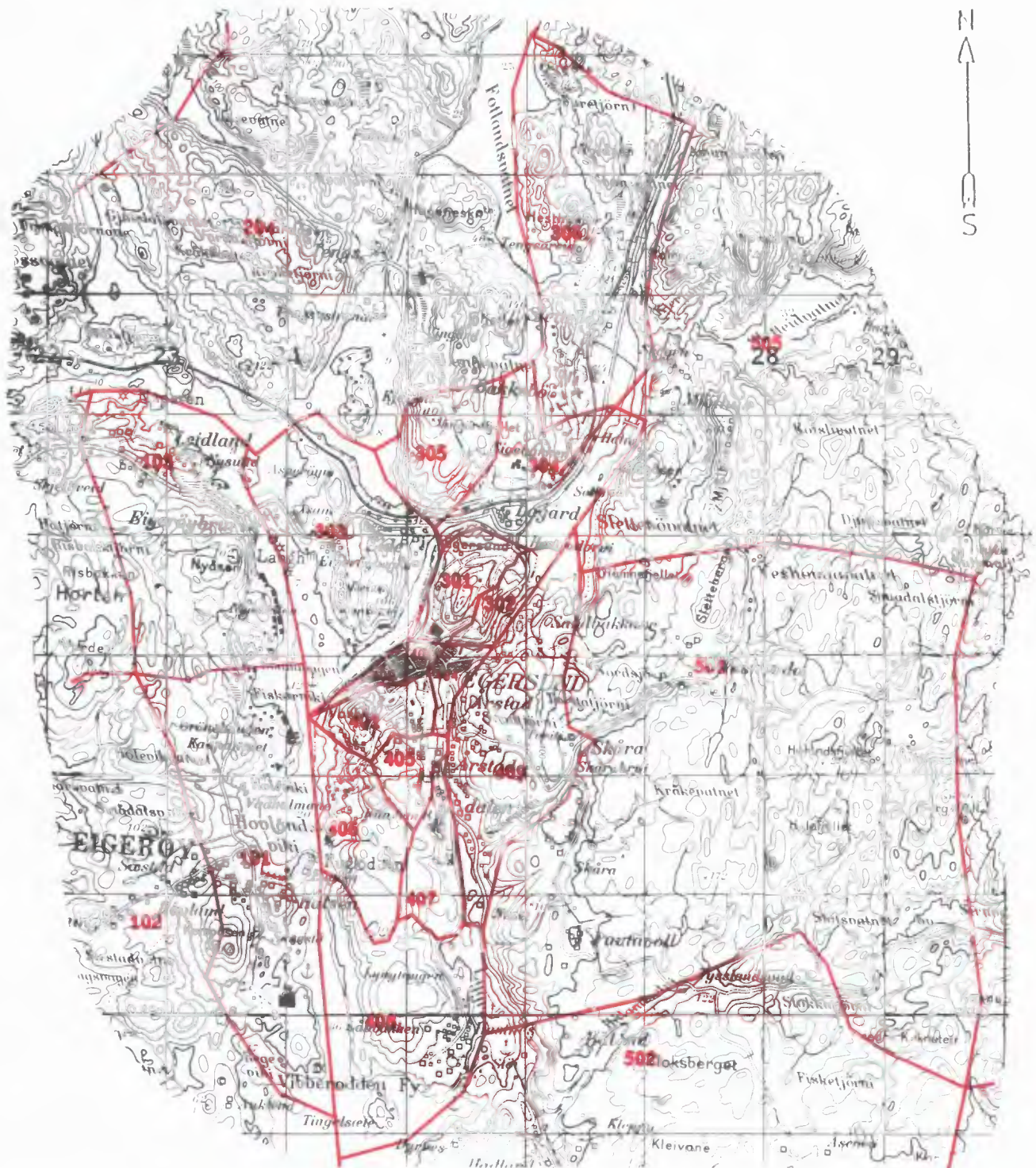

Kartgrunnlag M ca. 1:50 000
Tillatelsesnr. 74/91 Statens kartverk

Avgrensning av Egersund tettsted

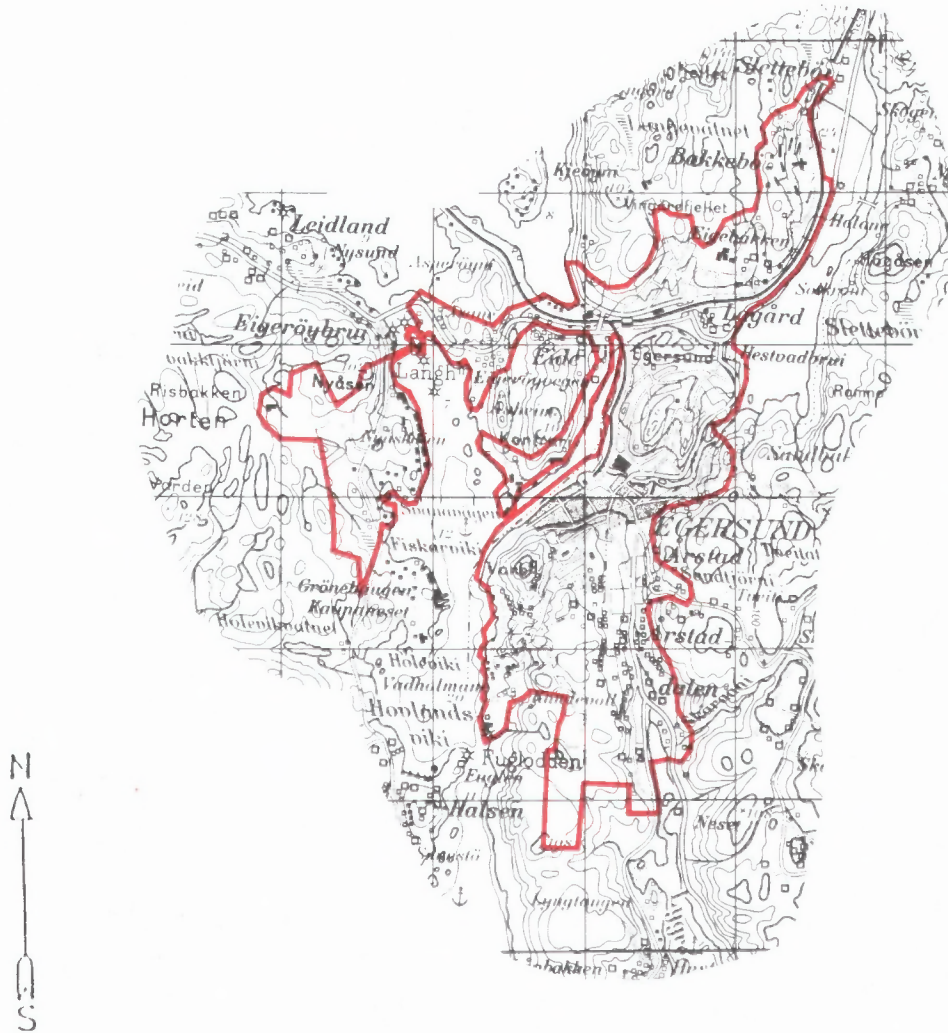

Kartgrunnlag M ca. 1:50 000
Tillatelsesnr. 74/91 Statens kartverk



FoB 90

Folke- og
boligtelling 1990
gjennomføres av
Statistisk sentralbyrå

Opgavene er undergitt taushetsplikt.
De vil bare bli brukt til å utarbeide statistikk
og vil bli oppbevart på en betryggende måte.

VIKTIG:
Bruk helst
blyant eller
blå/svart kulepenn

Slik:

Ikke slik:



1 Hvem bor du sammen med i leiligheten?
Rettleddningen beskriver hva vi mener med
en leilighet. Sett flere kryss hvis nødvendig.

- | | |
|---------------------------------------|---|
| <input type="checkbox"/> Ingen | <input type="checkbox"/> Søsken |
| <input type="checkbox"/> Ektefelle | <input type="checkbox"/> Svigerforeldre,
svigerinne,
svoger,
svigerbarn,
tante, onkel,
niese, nevø |
| <input type="checkbox"/> Samboer | <input type="checkbox"/> Besteforeldre,
barnebarn |
| <input type="checkbox"/> Datter, sønn | <input type="checkbox"/> Andre personer |
| <input type="checkbox"/> Mor, far | |

**2 Hadde du inntektsgivende arbeid i minst
100 timer i året fra 3. nov. 1989 til
2. nov. 1990?**

Arbeid som ulønnet familiemedlem i
familiebedrift regnes også som inntekts-
givende arbeid (f.eks. butikk, gårdsbruk).

- Ja Nei

! Svarte du nei her, skal du ikke
fylle ut resten av denne siden.

**3 Hvor mange måneder hadde du
heltids- og/eller deltidsarbeid i
året fra 3. nov. 1989 til 2. nov. 1990?**
Se rettleddningen.

Heltid: måneder

Deltid: måneder

**4 Oppgi navn og adresse på det arbeids-
stedet (bedriften) der du hadde inntekts-
givende arbeid lengst tid i året fra
3. nov. 1989 til 2. nov. 1990.**

Med bedrift menes fabrikk, butikk,
gårdsbruk, ligningskontor e.l.

Navn:

Gate/vei:

Poststed:

**5 Beskriv virksomheten på dette arbeids-
stedet så nøyaktig som mulig.**

Skriv f.eks. produksjon av møbler, salg
av biler, bokhandel, jordbruk, utleie av
maskiner, arkitektvirksomhet e.l.

Virksomhet:

**6 Hvilket yrke (tittel) hadde du på dette
arbeidsstedet?**

Skriv f.eks. hjemmehjelp, rørlegger, frisør,
sykepleier, rengjøringshjelp, kokk, plate-
arbeider, salgskonsulent, førskolelærer e.l.

Yrke:

**7 På hvilken måte er/var du knyttet til
arbeidsstedet du oppgav i spørsmål 4?**

- Som fast eller midlertidig ansatt
- Som selvstendig næringsdrivende (eier)
- Som familiemedlem uten fast lønn
i familiebedrift

**8 Hadde du inntektsgivende arbeid i uken
27. okt. - 2. nov. 1990?**
Se rettleddningen.

- Ja Nei

! Svarte du nei her, skal du ikke
fylle ut resten av denne siden.

**9 Hva er din vanlige/avtalte
ukentlige arbeidstid?**

- 1-9 timer 30-34 timer
- 10-19 timer 35-39 timer
- 20-29 timer 40 timer eller mer

**10 Hvor mange timer inntektsgivende arbeid
utførte du i uken 27. okt. - 2. nov.?**

- 1-9 timer 35-39 timer
- 10-19 timer 40 timer eller mer
- 20-29 timer Ingen, jeg
arbeidet ikke
denne uken
- 30-34 timer

! Arbeidet du ikke denne uken, skal du
ikke fylle ut resten av denne siden.

**11 Hvor møtte du på arbeid i uken
27. okt. - 2. nov.?** Se rettleddningen.

- Jeg møtte fast på samme arbeidssted/
adresse som jeg førte opp i spørsmål 4
- Jeg møtte fast på annet sted.
Oppgi adresse
- Kommune:
- Gate/vei:
- Poststed:
- Jeg møtte på forskjellige steder
denne uken

! Møtte du på forskjellige steder denne uken,
skal du ikke fylle ut resten av denne siden.

**12 Hvor mange ganger reiste eller gikk du
fra hjemstedet til arbeidsstedet i uken
27. okt. - 2. nov.?**
Med hjemsted menes adressen i navne-
feltet øverst på skjemaet.

- Ingen, jeg er
bosatt på
arbeidsstedet
(arbeider
hjemme)
- 1 gang
- 2-3 ganger
- Ingen, jeg var
ikke på hjem-
stedet denne uken
- 4 ganger eller
flere

! Reiste du ikke denne uken, skal du
ikke fylle ut resten av denne siden.

**13 Hvor lang tid brukte du vanligvis
fra hjemstedet til arbeidsstedet
(èn vei) i uken 27. okt. - 2. nov.?**

- Under 15 min 45-59 min
- 15-29 min 60-89 min
- 30-44 min 90 min eller
mer

**14 Hvilke transportmidler brukte du vanligvis
fra hjemstedet til arbeidsstedet (en vei)
i uken 27. okt. - 2. nov.?**
Sett flere kryss hvis nødvendig.

- Bil Båt
- Buss Brukte sykkel,
gikk i mer enn
10 min
- Tog, trikk, T-bane Annet

Spørsmålene på denne siden gjelder leiligheten der oppgavegiveren er registrert bosatt 3. november 1990 ifølge Folkeregisteret, se adressen nedenfor.

Send det utfylte skjemaet tilbake i den vedlagte svarkonvolutten. Dersom flere i leiligheten har fått skjema, se rettledningen.

Adresse:

1 Bosatte i leiligheten 3. november 1990. Inntektsgivende arbeid i uken 27. oktober - 2. november 1990. Ukentlig arbeidstid.

FØR OPP personer født 1974 eller tidligere som ikke står på navnelisten fra før. Ta bare med personer som er registrert bosatt i leiligheten (adressen ovenfor) ifølge Folkeregisteret.

SETT KRYSS for inntektsgivende arbeid i uken 27. oktober - 2. november 1990 og ukentlig arbeidstid for alle personer på navnelisten. Se rettledningen.

Oppgavegiver	Fødselsår	Hadde ikke inntektsgivende arbeid	Hadde inntektsgivende arbeid: 1 - 29 timer i uken	30 timer eller mer i uken
Andre bosatte i leiligheten:		<input type="checkbox"/>	<input type="checkbox"/>	<input type="checkbox"/>
		<input type="checkbox"/>	<input type="checkbox"/>	<input type="checkbox"/>
		<input type="checkbox"/>	<input type="checkbox"/>	<input type="checkbox"/>
		<input type="checkbox"/>	<input type="checkbox"/>	<input type="checkbox"/>
		<input type="checkbox"/>	<input type="checkbox"/>	<input type="checkbox"/>
		<input type="checkbox"/>	<input type="checkbox"/>	<input type="checkbox"/>

Bruk eget ark hvis du trenger mer plass

2 Hvor mange rom på 6 m² eller mer er det i leiligheten? Ta ikke med kjøkken, gang, bad o.l.

1 2 3 4 5

6 7 8 9 eller flere

3 Hvor stor er leiligheten målt i kvadratmeter? Regn med alle rom til boligformål, også kjøkken, gang, bad o.l.

Under 50 m² 100-129 m²

50-59 m² 130-149 m²

60-79 m² 150-199 m²

80-99 m² 200 m² eller mer

4 Hvor stort kjøkken er det i leiligheten?

6 m² eller større Det er ikke kjøkken i leiligheten

Mindre enn 6 m²

5 Er det bad eller dusj inne i leiligheten?

Ja Nei

6 Er det vannklosett inne i leiligheten?

Ja Nei

7 Hva slags oppvarmingskilder er det i leiligheten?

Sentralvarme (radiatorene e.l.) Ovner for flytende brensel (olje, parafin e.l.)

Elektriske ovner, varmekabler e.l. Ovner for fast brensel (ved, koks e.l.)

8 Har leiligheten kjøkken, bad/dusj, wc og minst ett beboelsesrom i samme etasje?

Ja Nei

9 Hvilken etasje ligger leiligheten i? Sett flere kryss hvis leiligheten har beboelsesrom i flere etasjer.

Kjelleretasje Underetasje

1. 2. 3. 4. 5. eller høyere

10 Hva slags eie-/leieforhold er det til leiligheten? Sett bare ett kryss.

Jeg/vi eier den gjennom et borettslag eller boligaksjeselskap

Jeg/vi eier den alene eller sammen med andre

Jeg/vi leier den gjennom arbeidet (tjenestebolig)

Jeg/vi leier den for et avgrenset tidsrom

Jeg/vi leier den på andre vilkår

11 Hvor mange personbiler disponerer de som bor i leiligheten?

Ingen 1 2 3 eller flere

12 Sorterer husholdningen til vanlig avfallet sitt? Sett bare kryss for avfallstyper som blir levert/hentet etter at de er sortert ut.

Ingen særskilt sortering. Praktisk vanskelig, mangler tilbud e.l.

Papir Maling, lakk, olje e.l.

Glass Annet avfall

Batterier

13 Hva slags hus ligger leiligheten i? Se rettledningen.

Frittliggende enebolig eller våningshus tilknyttet gårdsdrift

Hus i kjede, rekkehus, terrassehus eller vertikaldelt tomannsbolig

Horisontaldelt tomannsbolig eller annet boligbygg med mindre enn 3 etasjer

Blokk, leiegård eller annet boligbygg med 3 etasjer eller mer

Forretningsbygg, pensjonat, aldershjem, militærforlegning eller annet bygg for felleshusholdning

14 Er det heis i huset?

Ja Nei

15 Hvor mange leiligheter er det i huset?

1 2 3 4 5

6 7 8 9 eller flere

16 Når ble huset bygd? (opprinnelig byggeår)

1900 eller før 1946 - 1960

1901 - 1920 1961 - 1970

1921 - 1940 1971 - 1980

1941 - 1945 1981 - 1990

Pris kr 50,00

Publikasjonen utgis i kommisjon hos Universitetsforlaget, Oslo, og er til salgs hos alle bokhandlere.

ISBN 82-537-3411-5